



## แผนปฏิบัติการประจำปีของจังหวัดสมุทรปราการ ประจำปีงบประมาณ พ.ศ. 2568

- ข้อมูลเพื่อการพัฒนาจังหวัดสมุทรปราการ
- ประเด็นการพัฒนาจังหวัดสมุทรปราการ
- แผนปฏิบัติการจังหวัดสมุทรปราการ พ.ศ. 2568 (แบบจ.2)
- คำใช้จ่ายในการบริหารจังหวัดแบบบูรณาการ

เล่ม 1

จัดทำโดย

กลุ่มงานยุทธศาสตร์และข้อมูลเพื่อการพัฒนาจังหวัด  
สำนักงานจังหวัดสมุทรปราการ





## 1. บทสรุปผู้บริหาร

ตามพระราชบัญญัติระเบียบบริหารราชการแผ่นดิน (ฉบับที่ 7) พ.ศ. 2550 มาตรา 53/1 พระราชกฤษฎีกาว่าด้วยการบริหารงานเชิงพื้นที่แบบบูรณาการ พ.ศ. 2565 และพระราชกฤษฎีกาว่าด้วยหลักเกณฑ์และวิธีการบริการกิจการบ้านเมืองที่ดี พ.ศ. 2546 กำหนดให้คณะกรรมการบริหารงานจังหวัดแบบบูรณาการ (ก.บ.จ.) จัดทำแผนพัฒนาจังหวัด โดยคำนึงถึงความต้องการและศักยภาพของประชาชนในจังหวัด ยุทธศาสตร์ชาติ แผนแม่บทภายใต้ยุทธศาสตร์ชาติ แผนพัฒนาเศรษฐกิจและสังคมแห่งชาติ แผนพัฒนาประเทศด้านต่าง ๆ ที่เกี่ยวข้อง เป้าหมายและแนวทางการพัฒนาภาค และนโยบายของรัฐบาล รวมถึงถึงความพร้อมของภาครัฐ ภาคประชาสังคม และภาคธุรกิจเอกชน เพื่อให้สอดคล้องกับสถานการณ์โลกที่เปลี่ยนแปลงอย่างรวดเร็ว

สำนักงานสภาพัฒนาการเศรษฐกิจและสังคมแห่งชาติ ในฐานะฝ่ายเลขานุการ ก.น.บ. แจ้งว่า ในคราวประชุมคณะกรรมการนโยบายการบริหารงานเชิงพื้นที่แบบบูรณาการ (ก.น.บ.) ครั้งที่ 1/2566 เมื่อวันที่ 27 กุมภาพันธ์ 2566 โดยมีนายกรัฐมนตรี (พลเอกประยุทธ์ จันทร์โอชา) เป็นประธาน เห็นชอบนโยบายหลักเกณฑ์ และวิธีการจัดทำแผนของจังหวัดและกลุ่มจังหวัด ประจำปีงบประมาณ พ.ศ. 2568 – 2570 โดยให้ปรับสาระสำคัญของแผนพัฒนาจังหวัดและแผนปฏิบัติการประจำปี งบประมาณ พ.ศ. 2568 ให้สอดคล้องกับแผนแม่บทภายใต้ยุทธศาสตร์ชาติ ซึ่งจังหวัดสมุทรปราการได้ถือปฏิบัติตามแนวทางที่กำหนด ในการจัดทำแผนพัฒนาจังหวัดและกลุ่มจังหวัด (ฉบับทบทวน) แผนปฏิบัติการจังหวัดและกลุ่มจังหวัด และคำของบประมาณรายจ่ายประจำปีงบประมาณ พ.ศ. 2568 ที่มีความสอดคล้องกับนโยบายของรัฐบาล แผนการบริหารราชการแผ่นดิน ยุทธศาสตร์ชาติระยะ 20 ปี ทิศทางแผนพัฒนาการเศรษฐกิจและสังคมแห่งชาติ ฉบับที่ 13 แผนยุทธศาสตร์รายสาขา/เฉพาะรายสาขา ข้อเสนอการนายกรัฐมนตรี ทิศทางการพัฒนาเศรษฐกิจของประเทศ และปัญหาความต้องการในพื้นที่ในลักษณะ One Plan

แผนพัฒนาจังหวัดสมุทรปราการ 5 ปี (พ.ศ. 2566 – 2570) ฉบับทบทวน รอบปีงบประมาณ พ.ศ. 2568 ฉบับนี้ ได้ผ่านการพิจารณาของคณะกรรมการกลุ่มภารกิจ 4 ด้าน (Cluster) ของจังหวัดฯ ผู้แทนภาคเอกชน ผู้แทนภาคประชาสังคม ผู้แทนภาคประชาชน ผู้แทนองค์กรปกครองส่วนท้องถิ่น และผู้แทนทีมบูรณาการกลาง ประกอบด้วย สำนักงานพัฒนาเศรษฐกิจและสังคมแห่งชาติ สำนักงบประมาณ และกระทรวงมหาดไทย โดยมีการชี้แจงแนวทางในการจัดทำแผนพัฒนาจังหวัดและแผนปฏิบัติการประจำปี การระดมความคิดเห็นในการวิเคราะห์สถานการณ์และศักยภาพโดยวิธี SWOT Analysis เพื่อใช้ในการจัดทำแผนพัฒนาจังหวัดสมุทรปราการ 5 ปี (พ.ศ. 2566 - 2570) ฉบับทบทวน รอบปีงบประมาณ พ.ศ. 2568 แผนปฏิบัติการประจำปีและคำของบประมาณ ประจำปีงบประมาณ พ.ศ. 2568 ซึ่งประกอบด้วย เป้าหมายการพัฒนา พันธกิจ ตำแหน่งการพัฒนา (Positioning) ประเด็นการพัฒนา แผนงาน ตัวชี้วัด ค่าเป้าหมาย และจัดทำบัญชีโครงการ รวมทั้งการรับฟังความคิดเห็นจากผู้มีส่วนได้ส่วนเสีย และได้รับความเห็นชอบจากคณะกรรมการบริหารงานจังหวัดแบบบูรณาการ (ก.บ.จ.) สมุทรปราการ โดยได้กำหนดเป้าหมายในการพัฒนาจังหวัดว่า “เมืองอุตสาหกรรมสะอาด เกษตรปลอดภัย ท่องเที่ยวเน้นคุณภาพ พัฒนาเมืองและคุณภาพชีวิตที่ดี เป็นมิตรต่อสิ่งแวดล้อม” โดยมีตำแหน่งการพัฒนา (Positioning)

ประกอบด้วย 1) เมืองอุตสาหกรรมที่เป็นมิตรกับสิ่งแวดล้อมเพื่อการส่งออก (Eco - Industrial Town) 2) เมืองปริมณฑลศูนย์กลางการขนส่งและกระจายสินค้าเพื่อรองรับการผลิต การค้า การลงทุน การบริการ และการพาณิชย์ 3) เมืองปริมณฑลนำอยู่ ที่รองรับการขยายตัวของเมืองหลวง ซึ่งจังหวัดหวังเป็นอย่างยิ่งว่าทุกภาคส่วนจะได้นำไปใช้เป็นแนวทางในการพัฒนาจังหวัดและบูรณาการงบประมาณ เพื่อการขับเคลื่อนยุทธศาสตร์การพัฒนาจังหวัดสมุทรปราการให้บรรลุผลตามวิสัยทัศน์ที่ได้กำหนดไว้ต่อไป

กลุ่มงานยุทธศาสตร์และข้อมูลเพื่อการพัฒนาจังหวัด  
สำนักงานจังหวัดสมุทรปราการ

## 2.แผนผังความสอดคล้องกับแผน 3 ระดับ และสรุปสาระสำคัญของแผนจังหวัดสมุทรปราการ

### ยุทธศาสตร์ชาติ (พ.ศ.2561-2580)

แผน  
ระดับ  
1

#### ยุทธศาสตร์ชาติ : ด้านการสร้างความสามารถในการแข่งขัน (หลัก)

- **เป้าหมาย** - ประเทศไทยเป็นประเทศที่พัฒนาแล้ว เศรษฐกิจเติบโตอย่างมีเสถียรภาพและยั่งยืน
  - ประเทศไทยมีขีดความสามารถในการแข่งขันสูงขึ้น
- **ประเด็น** - สร้างความหลากหลายด้านการท่องเที่ยว
  - ท่องเที่ยวเชิงสร้างสรรค์และวัฒนธรรม
- **ประเด็น** - โครงสร้างพื้นฐาน เชื่อมไทย เชื่อมโลก
  - เชื่อมโยงโครงข่ายคมนาคมไร้รอยต่อ

ยุทธศาสตร์ชาติ  
(หลัก)

ยุทธศาสตร์ชาติ  
(รอง)

#### ยุทธศาสตร์ชาติ ด้านการสร้างการเติบโตบนคุณภาพชีวิตที่เป็นมิตรต่อสิ่งแวดล้อม (รอง)

- **เป้าหมาย** อนุรักษ์และรักษาทรัพยากรธรรมชาติ สิ่งแวดล้อม และวัฒนธรรม ให้คนรุ่นต่อไปได้ใช้ อย่างยั่งยืน มีสมดุล
- **ประเด็น** สร้างการเติบโตอย่างยั่งยืนบนสังคม เศรษฐกิจสีเขียว
  - อนุรักษ์และฟื้นฟูแม่น้ำลำคลองและแหล่งน้ำ ธรรมชาติทั่วประเทศ
  - ส่งเสริมการบริโภคและการผลิตที่ยั่งยืน

## แผนแม่บทภายใต้ยุทธศาสตร์ชาติ

### ประเด็น พื้นที่และเมืองนำอยู่อัจฉริยะ (หลัก)

#### • เป้าหมายประเด็นของแผนแม่บทฯ

- ประเทศไทยมีขีดความสามารถในการแข่งขันสูงขึ้น เกิดศูนย์กลางความเจริญทางเศรษฐกิจและสังคมในทุกภูมิภาคของประเทศ เพื่อกระจายความเจริญทางด้านเศรษฐกิจและสังคม
- ประเทศไทยมีพื้นที่ที่มีแผนผังภูมินิเวศเพื่อเป็นกรอบในการพัฒนาเมืองนำอยู่ ชนบทมั่นคง เกษตรยั่งยืน และอุตสาหกรรมเชิงนิเวศ รวมทั้ง ผังพื้นที่อนุรักษ์ทรัพยากรธรรมชาติ แหล่งโบราณคดี
- ช่องว่างความเหลื่อมล้ำระหว่างพื้นที่ลดลง

#### • แผนย่อย การพัฒนาเมืองนำอยู่อัจฉริยะ

- เป้าหมาย เมืองในพื้นที่เป้าหมายที่ได้รับการพัฒนา เพื่อกระจายความเจริญและลดความเหลื่อมล้ำในทุกมิติ
- แนวทางการพัฒนา พัฒนาเมืองศูนย์กลางทางเศรษฐกิจให้เป็นเมืองอัจฉริยะที่มีความน่าอยู่ โดยพัฒนาเมืองศูนย์กลางทางเศรษฐกิจให้เป็นกลไกสำคัญในการขับเคลื่อนเศรษฐกิจในยุคดิจิทัล มีความสามารถในการแข่งขันในระดับนานาชาติ

### ประเด็น การเติบโตอย่างยั่งยืน (รอง)

#### • เป้าหมายประเด็นของแผนแม่บทฯ

- สภาพแวดล้อมของประเทศไทยมีคุณภาพดีขึ้นอย่างยั่งยืน

#### • แผนย่อย การสร้างการเติบโตอย่างยั่งยืนบนสังคมเศรษฐกิจสีเขียว

- เป้าหมาย การบริโภคและการผลิตของประเทศมีความยั่งยืนสูงขึ้น
- แนวทางการพัฒนา ส่งเสริมการบริโภคและการผลิตที่ยั่งยืน

## แผนพัฒนาเศรษฐกิจและสังคมแห่งชาติ ฉบับที่ 13 (พ.ศ.2566-25670)

แผน  
ระดับ  
2

- **หมุดหมายที่ 8 ไทยมีพื้นที่และเมืองอัจฉริยะที่น่าอยู่ ปลอดภัย เติบโตได้อย่างยั่งยืน (หลัก)**
  - **เป้าหมาย** การเจริญเติบโตทางเศรษฐกิจของภาคและการลงทุนในเขตเศรษฐกิจพิเศษขยายตัวเพิ่มขึ้น
  - **กลยุทธ์การพัฒนา** การสร้างความพร้อมด้านโครงสร้างพื้นฐาน โลจิสติกส์ และดิจิทัลรองรับพื้นที่เศรษฐกิจหลักและเมือง : พัฒนาโครงสร้างพื้นฐาน ระบบโลจิสติกส์ และระบบดิจิทัลอย่างต่อเนื่อง เพียงพอ และได้มาตรฐาน

- **หมุดหมายที่ 2 ไทยเป็นจุดหมายของการท่องเที่ยวที่เน้นคุณภาพและความยั่งยืน (รอง)**
  - **เป้าหมาย** การปรับโครงสร้างภาคการผลิตและบริการสู่เศรษฐกิจฐานนวัตกรรม
  - **กลยุทธ์การพัฒนา** การส่งเสริมการพัฒนากิจการรม สินค้า และบริการ การท่องเที่ยวมูลค่าเพิ่มสูง : พัฒนาการท่องเที่ยวตามแนวคิดโมเดลอารมณดีมีความสุข ในแผนการปฏิรูปประเทศด้านเศรษฐกิจ ฉบับปรับปรุง

แผน  
ระดับ  
3

## เป้าหมายและแนวทางการพัฒนาภาคกลาง (พ.ศ. 2566 - 2570)

### ทิศทางการพัฒนาภาค

- การสร้างมูลค่าเพิ่มให้กับสินค้าและบริการ
- การนำศักยภาพในด้านศิลปะและความคิดสร้างสรรค์
- การอนุรักษ์และฟื้นฟูทรัพยากรธรรมชาติและสิ่งแวดล้อม



## เป้าหมายและแนวทางการพัฒนาภาคกลาง (พ.ศ. 2566 - 2570) (ต่อ)

### แนวทางการพัฒนา

- ส่งเสริมแหล่งท่องเที่ยวสำคัญและแหล่งท่องเที่ยวชุมชนให้เป็นจุดหมายของการท่องเที่ยวคุณภาพ : ส่งเสริมการพัฒนากิจกรรมการท่องเที่ยวคุณภาพที่เป็นศักยภาพของพื้นที่
- พัฒนาเมือง เขตพัฒนาเศรษฐกิจพิเศษชายแดนและเมืองชายแดน รวมทั้งพื้นที่ระเบียงเศรษฐกิจพิเศษภาคกลาง – ตะวันตกให้เป็นศูนย์กลางการกระจายความเจริญทางเศรษฐกิจของภาคกลาง : พัฒนาโครงสร้างพื้นฐานเพื่ออำนวยความสะดวกในการคมนาคมและการขนส่งสินค้า
- พื้นที่ทรัพยากรธรรมชาติและแก้ไขปัญหาสิ่งแวดล้อม : บริหารจัดการทรัพยากรธรรมชาติและแก้ไขปัญหาสิ่งแวดล้อมที่มีศักยภาพโดยท้องถิ่นและชุมชน / บริหารจัดการน้ำในเขตลุ่มน้ำที่สำคัญของภาคกลาง

## แผนพัฒนากลุ่มจังหวัดภาคปริมณฑล (พ.ศ.2566-2570)

**เป้าหมายการพัฒนา :** กลุ่มจังหวัดอัจฉริยะที่ยั่งยืน (Smart and Sustainability Cluster)

**เป้าประสงค์รวม :** เศรษฐกิจมั่นคง ประชาชนมั่งคั่ง และความสุขที่ยั่งยืน

- **เศรษฐกิจมั่นคง** ประเมินอัตราการขยายตัวมูลค่าผลิตภัณฑ์มวลรวมกลุ่มจังหวัด เพิ่มขึ้น ร้อยละ ๒
- **ประชาชนมั่งคั่ง** ประเมินจากมูลค่าผลิตภัณฑ์กลุ่มจังหวัดเฉลี่ยต่อหัว เพิ่มขึ้นร้อยละ ๒
- **ความสุขที่ยั่งยืน** ประเมินจากค่าดัชนีความก้าวหน้าของคน (HAI) เฉลี่ยของกลุ่มจังหวัดต้องไม่น้อยกว่าค่าเฉลี่ยของปี ๒๕๖๐-๒๕๖๔ (หรือไม่น้อยกว่า ๐.๕)





## เป้าหมายการพัฒนาที่ยั่งยืน (Sustainable Development Goals: SDGs)

แผน  
ระดับ  
3

เป้าหมายที่ 1 : ขจัดความยากจนทุกรูปแบบในทุกพื้นที่

เป้าหมายที่ 2: ยุติความหิวโหย บรรลุความมั่นคงทางอาหารและยกระดับโภชนาการและส่งเสริมเกษตรกรรมที่ยั่งยืน

เป้าหมายที่ 3 : สร้างหลักประกันว่าคนมีชีวิตที่ดีมีสุขภาพดีและส่งเสริมความเป็นอยู่ที่ดีสำหรับทุกคนในทุกวัย

เป้าหมายที่ 5 : สร้างหลักประกันว่าทุกคนมีการศึกษาที่มีคุณภาพอย่างครอบคลุมและเท่าเทียม และสนับสนุนโอกาสในการเรียนรู้ตลอดชีวิต

เป้าหมายที่ 6 : สร้างหลักประกันว่าจะมีการจัดให้มีน้ำและสุขอนามัยสำหรับทุกคนและมีการบริหารจัดการที่ยั่งยืน

เป้าหมายที่ 8 : ส่งเสริมการเติบโตทางเศรษฐกิจที่ต่อเนื่อง ครอบคลุม และยั่งยืน การจ้างงานเต็มที่ มีผลิตภาพ และการมีงานที่เหมาะสมสำหรับทุกคน

เป้าหมายที่ 9 : สร้างโครงสร้างพื้นฐานที่มีความทนทาน ส่งเสริมการพัฒนาอุตสาหกรรมที่ครอบคลุมและยั่งยืน และส่งเสริมนวัตกรรม

เป้าหมายที่ 10 : ลดความไม่เสมอภาคภายในประเทศและระหว่างประเทศ

เป้าหมายที่ 11: ทำให้เมืองและการตั้งถิ่นฐานของมนุษย์มีความครอบคลุม ปลอดภัย มีภูมิทัศน์ต้านทานและยั่งยืน

เป้าหมายที่ 12 : สร้างหลักประกันให้มีรูปแบบการผลิตและการบริโภคที่ยั่งยืน

เป้าหมายที่ 13 : ปฏิบัติการอย่างเร่งด่วนเพื่อต่อสู้การเปลี่ยนแปลงสภาพภูมิอากาศและผลกระทบที่เกิดขึ้น

เป้าหมายที่ 15 : ปกป้อง พื้นฟู และสนับสนุนการใช้ระบบนิเวศบนบกอย่างยั่งยืน จัดการป่าไม้อย่างยั่งยืนต่อสู้การกลายสภาพเป็นทะเลทราย หยุดการเสื่อมโทรมของที่ดินและฟื้นสภาพดิน และหยุดยั้งการสูญเสียดังกล่าวหลายทางชีวภาพ

เป้าหมายที่ 16 : ส่งเสริมสังคมที่สงบสุขและครอบคลุมเพื่อการพัฒนาที่ยั่งยืน ให้ทุกคนเข้าถึงความยุติธรรม และสร้างสถาบันที่มีประสิทธิภาพ รับผิดชอบ และครอบคลุมในทุกระดับ



เป้าหมายการพัฒนาจังหวัด 20 ปี (พ.ศ. 2566 – 2585)

เป้าหมายการพัฒนาจังหวัด ๒๐ ปี

G : Green Industry เมืองอุตสาหกรรมสีเขียวน่าอยู่  
H : Hub เป็นศูนย์กลางโลจิสติกส์และการบริการ  
G : Global เชื่อมโยงสู่ระดับโลก

เป้าหมายย่อยการพัฒนา

- พ.ศ. 2566 – 2570 พัฒนาศักยภาพการเป็นเมืองอุตสาหกรรมสีเขียวที่น่าอยู่อย่างเป็นมิตรต่อสิ่งแวดล้อมเชื่อมโยงการขนส่งและคมนาคมไร้รอยต่อ
- พ.ศ. 2571 - 2575 ยกระดับการเป็นเมืองอุตสาหกรรมสีเขียวน่าอยู่ที่ส่งเสริมการผลิตแบบ Zero Waste และเชื่อมโยงการขนส่งและการคมนาคมครอบคลุมทุกพื้นที่
- พ.ศ. 2576 – 2580 ส่งเสริมการเป็นเมืองอุตสาหกรรมสีเขียวน่าอยู่แห่งอนาคตที่สะอาดเชื่อมโยงการขนส่งและกระจายสินค้าทั่วโลก
- พ.ศ. 2581 – 2585 การเป็นเมืองอุตสาหกรรมสีเขียวทั่วทุกพื้นที่ที่น่าอยู่พร้อมรองรับการเป็นศูนย์กลางการขนส่งและกระจาย



เป้าหมายการพัฒนาจังหวัด 5 ปี (พ.ศ. 2566 – 2570)

เป้าหมายการพัฒนาจังหวัด ๕ ปี

“เมืองอุตสาหกรรมสะอาด เกษตรปลอดภัย ท่องเที่ยวเน้นคุณภาพ  
พัฒนาเมืองและคุณภาพชีวิตที่ดี เป็นมิตรต่อสิ่งแวดล้อม”

ตัวชี้วัดความสำเร็จตามเป้าหมายการพัฒนาจังหวัด

- อัตราการขยายตัวของผลิตภัณฑ์มวลรวมจังหวัดเฉลี่ยเพิ่มขึ้นร้อยละ 2
- เมืองศูนย์กลางของจังหวัดที่ได้รับการพัฒนาเป็นเมืองนำอยู่มากขึ้นอย่างน้อยจังหวัดละ 1 เมือง



## สารบัญ

### 3. สารสำคัญของแผนปฏิบัติการประจำปีงบประมาณ พ.ศ. 2568

#### 3.1 การประเมินสถานการณ์ ปัญหา และความจำเป็นของแผนปฏิบัติการประจำปีงบประมาณ พ.ศ. 2568

3.1.1. การประเมินสถานการณ์ในปัจจุบัน	1
1) ด้านกายภาพ	1
2) ด้านเศรษฐกิจ	13
3) ด้านสังคมและความมั่นคง	46
4) ด้านทรัพยากรธรรมชาติและสิ่งแวดล้อม	86
3.1.2. ประเด็นปัญหาและความจำเป็นของแผนปฏิบัติการ	110
1) ข้อมูลการวิเคราะห์ความต้องการและศักยภาพของประชาชนในท้องถิ่น	110

#### 3.2 สารสำคัญของแผนปฏิบัติการประจำปีงบประมาณ พ.ศ. 2568

3.2.1 วัตถุประสงค์	115
3.2.2 เป้าหมายการพัฒนาจังหวัด	115
3.2.3 ประเด็นการพัฒนาจังหวัดสมุทรปราการ	115
3.2.4 หน่วยงานที่เกี่ยวข้องกับการนำแผนปฏิบัติการประจำปีไปดำเนินการ	141
3.2.5 แผนที่สรุปตำแหน่งที่ตั้งหลักของกิจกรรมของโครงการ ตามแผนปฏิบัติการประจำปีของจังหวัดสมุทรปราการ ประจำปีงบประมาณ พ.ศ. 2568	145
3.2.6 โครงการตามแผนปฏิบัติการประจำปีของจังหวัดสมุทรปราการ ประจำปีงบประมาณ พ.ศ. 2568 (แบบ จ.2)	148
1) ส่วนที่ 1 โครงการสำคัญ	
3.2.7 ค่าใช้จ่ายในการบริหารงานจังหวัดแบบบูรณาการ	



# 3. สาระสำคัญของแผนปฏิบัติการ ประจำปีงบประมาณ พ.ศ. 2568



## 3.1 การประเมินสถานการณ์ ปัญหา และความจำเป็นของแผนปฏิบัติการประจำปี งบประมาณ พ.ศ. 2568

### 3.1.1 การประเมินสถานการณ์ในปัจจุบัน

#### 1) ด้านกายภาพ

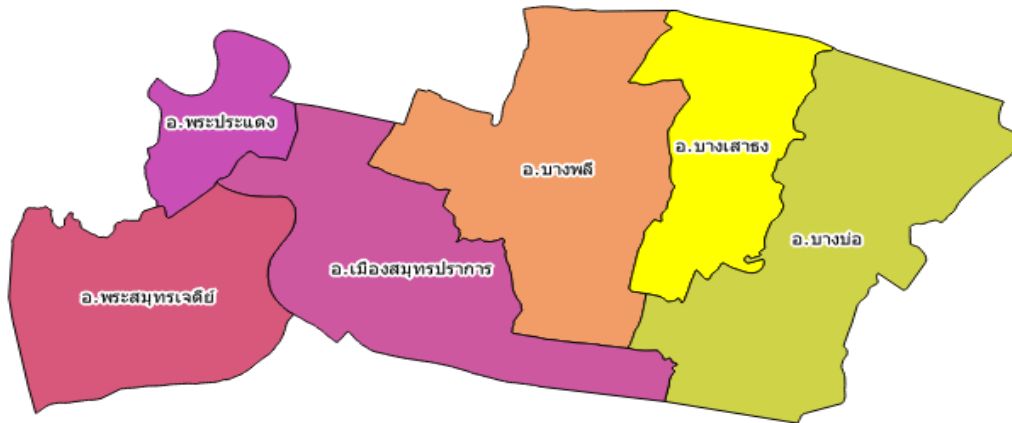

ภาพที่ 3.1.1-1 แสดงแผนที่จังหวัดสมุทรปราการ

1.1) **ที่ตั้งและขนาดพื้นที่** จังหวัดสมุทรปราการตั้งอยู่ริมฝั่งแม่น้ำเจ้าพระยา โดยอยู่ตอนปลายสุดของแม่น้ำเจ้าพระยาและเหนืออ่าวไทย ระหว่างเส้นรุ้งที่ 13 – 14 องศาเหนือ และเส้นแวงที่ 100 – 101 องศาตะวันออก มีเนื้อที่ประมาณ 1,004.092 ตารางกิโลเมตร หรือประมาณ 627,557.50 ไร่ อยู่ห่างจากกรุงเทพฯ ไปทางทิศตะวันออกเฉียงใต้ เป็นระยะทางประมาณ 30 กิโลเมตร ซึ่งถ้าหากสังเกตแนวแบ่งเขตของจังหวัดสมุทรปราการตั้งแต่อำเภอพระสมุทรเจดีย์ อำเภอพระประแดง ไปจรดอำเภอบางบ่อ ด้วยจินตนาการก็จะพบว่าจังหวัดสมุทรปราการมีรูปร่างคล้ายส่วนหัวและลำตัวของ “อึปโปโปเตมัส” ที่หันหน้าออกสู่ฝั่งอ่าวไทยเพื่อคอยปกป้องประเทศชาติจากการรุกรานของมวลหมู่ปัจจามิตร ด้วยจิตสำนึกและสัญชาตญาณรักษ์ถิ่นยิ่งชีพของตนเอง โดยพื้นที่ของจังหวัดฯ มีอาณาเขตติดต่อกับพื้นที่ใกล้เคียง ดังนี้

- |  |                        |
|--|------------------------|
| - ทิศเหนือติดกับกรุงเทพมหานคร              | ระยะทาง 55.00 กิโลเมตร |
| - ทิศใต้ติดกับอ่าวไทย (พื้นที่ชายฝั่งทะเล) | ระยะทาง 47.20 กิโลเมตร |
| - ทิศตะวันออกติดกับจังหวัดฉะเชิงเทรา       | ระยะทาง 42.60 กิโลเมตร |
| - ทิศตะวันตกติดกับกรุงเทพมหานคร            | ระยะทาง 34.20 กิโลเมตร |

1.2) **สภาพภูมิประเทศ** พื้นที่ส่วนใหญ่เป็นที่ราบลุ่มมี แม่น้ำเจ้าพระยาไหลผ่าน ไม่มีภูเขา มีลำคลองรวม 63 สาย โดยเป็นคลองชลประทาน 15 สาย คลองธรรมชาติ 48 สาย ใช้ประโยชน์ทางคมนาคมและการขนส่งทางน้ำ รวมทั้งการประมงและการเกษตรกรรม จังหวัดฯ ไม่มีพื้นที่ป่าไม้ (ป่าบก) มีแต่ป่าชายเลน ลักษณะภูมิประเทศของจังหวัดแบ่งออกเป็น 3 ส่วน คือ

1.2.1) **บริเวณริมแม่น้ำเจ้าพระยา** บริเวณทั้งสองฝั่งเป็นที่ราบลุ่มเหมาะแก่การทำนา ทำสวน และเพาะเลี้ยงสัตว์น้ำ แต่ปัจจุบันพื้นที่บางส่วนได้เปลี่ยนไปเป็นโรงงาน ที่อยู่อาศัย และเขตพาณิชยกรรม ตามสภาพสถานะเศรษฐกิจด้านการค้า การลงทุน และชุมชนเมืองที่เกิดขึ้นใหม่

**1.2.2) บริเวณตอนใต้ชายติดทะเล** เป็นบริเวณที่ได้รับอิทธิพลของน้ำทะเลท่วมถึงส่วนใหญ่ เป็นที่ราบลุ่ม เป็นดินเหนียวลุ่ม เหมาะแก่การทำป่าจากป่าชายเลน และการเพาะเลี้ยงสัตว์ชายฝั่ง

**1.2.3) บริเวณที่ราบตอนเหนือและตะวันออก** บริเวณนี้เป็นที่ราบกว้างใหญ่ สำหรับระบายน้ำ และเก็บกักน้ำ อำนวยประโยชน์ในด้านการชลประทาน การทำนา การเพาะเลี้ยงสัตว์น้ำ ปัจจุบันเป็นที่ตั้งของ สนามบินสุวรรณภูมิ และมีธุรกรรมที่ต่อเนื่องเชื่อมโยงหรือ Supply Chain ทั้งด้านการค้า การลงทุน ภาคอุตสาหกรรม เกษตรกรรมแปรรูป กิจกรรม Logistics และอสังหาริมทรัพย์ ฯลฯ

**1.3) สภาพภูมิอากาศ** จังหวัดสมุทรปราการมีสภาพภูมิอากาศแบบพื้นที่ชายทะเล ในฤดูร้อนมีความชื้นในอากาศสูง เนื่องจากอิทธิพลของลมทะเลและลมมรสุมตะวันตกเฉียงใต้ ฤดูฝนมีฝนตกมาก ฤดูหนาวก็ไม่หนาวจนเกินไป อุณหภูมิเฉลี่ยสูงสุด 32.60 องศาเซลเซียส อุณหภูมิเฉลี่ยต่ำสุด 28.91 องศาเซลเซียส อุณหภูมิเฉลี่ย 29.75 องศาเซลเซียส

**1.4) การใช้ประโยชน์ที่ดินจากผังเมืองรวม** จังหวัดสมุทรปราการได้มีการใช้ผังเมืองรวมสมุทรปราการ ฉบับปี พ.ศ. 2556 โดยประกาศเป็นกฎกระทรวงให้ใช้บังคับผังเมืองรวมจังหวัดสมุทรปราการ พ.ศ. 2556 ตามที่ได้ประกาศให้มีผลบังคับใช้แล้ว ตั้งแต่วันที่ 5 กุมภาพันธ์ 2557 ตามกฎกระทรวง ออกตามความในมาตรา 5 แห่งพระราชบัญญัติการผังเมือง พ.ศ. 2562 ผังเมืองรวมสมุทรปราการ ได้กำหนดแผนผังกำหนดการใช้ประโยชน์ที่ดินตามที่ได้จำแนกประเภทไว้ 13 ประเภท ซึ่งผังเมืองรวมในปัจจุบันจะไม่กำหนดอายุการใช้บังคับแต่จะต้องจัดทำรายงานการประเมินผลผังเมืองรวมทุกห้าปีและทำการปรับปรุงผังเมืองรวมตามพระราชบัญญัติการผังเมือง (ฉบับที่ 4) พ.ศ. 2558

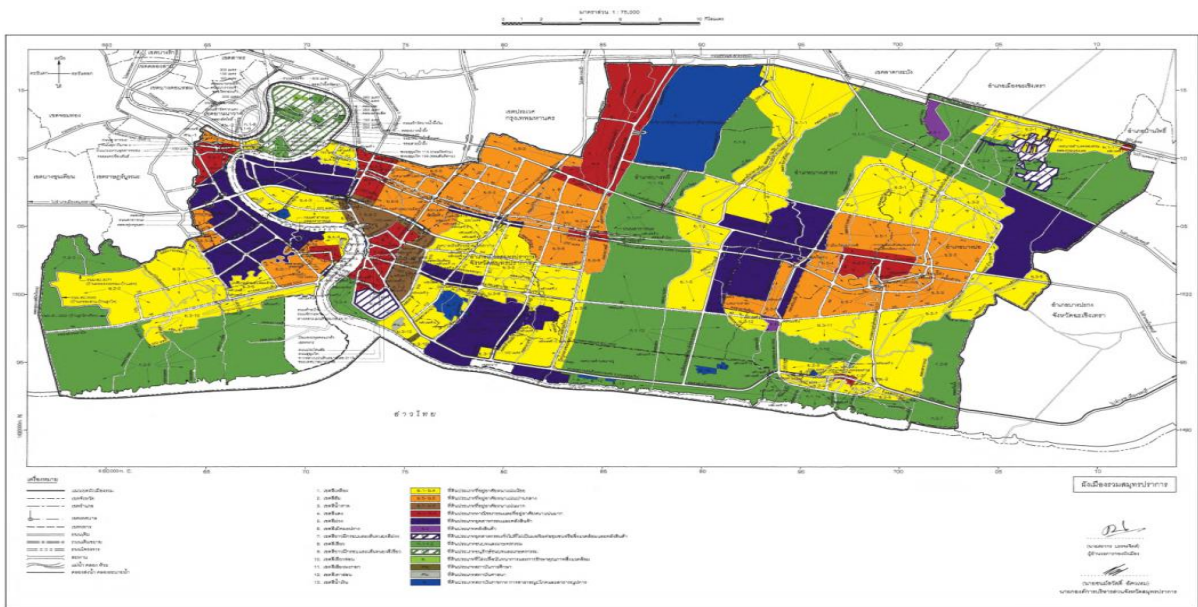

ภาพที่ 3.1.1-2 แผนภาพแสดงผังกำหนดการใช้ประโยชน์ที่ดินตามที่ได้จำแนกประเภทไว้

จังหวัดสมุทรปราการในปัจจุบันถือเป็นเมืองอุตสาหกรรมหลัก ซึ่งมีความต้องการใช้แรงงานภาคอุตสาหกรรมจำนวนมากมีทักษะฝีมือและต่ำกว่าจากนอกพื้นที่และในพื้นที่ ทั้งประเภทไปเช้า - เย็นกลับ และมาพักค้างคืน ประกอบกับเมื่อ 2554 ได้เกิดมหาอุทกภัยกับกรุงเทพมหานครและจังหวัดฯ ทั่วประเทศแต่จังหวัดสมุทรปราการไม่ได้รับผลกระทบจากอุทกภัยดังกล่าว จึงส่งผลให้เกิดการขยายตัวของชุมชนที่อยู่อาศัยเดิมและเกิดชุมชนที่



อยู่อาศัยใหม่ ทั้งในรูปแบบหมู่บ้านจัดสรร บ้านเช่า ห้องเช่า คอนโดมิเนียม อาคารชุด บ้านเอื้ออาทร ทำให้มีประชาชนมาอยู่อาศัยอยู่ในจังหวัดหนาแน่นเพิ่มมากขึ้น โดยเฉพาะอย่างยิ่งการมีโครงการเอื้ออาทรทั้ง 17 โครงการ มีที่อยู่อาศัย 30,557 แห่ง รวมทั้งเป็นแหล่งสะสม Land bank ของบริษัทพัฒนาอสังหาริมทรัพย์และกลุ่มประชาชนที่มีรายได้หรือเงินออมสูง ซึ่งจะส่งผลกระทบต่อแนวโน้มการเพิ่มขึ้นของประชากรและราคาที่ดินแบบก้าวกระโดดในอนาคตอันใกล้ เมื่อมีการเปิดใช้เส้นทางรถไฟฟ้า ช่วงแบริ่ง - เคหะ และการขยายโครงข่ายรถไฟฟ้าสายสีม่วง ช่วงเตาปูน - ราษฎร์บูรณะ - ครุฑใน โครงข่ายรถไฟฟ้าสายสีเหลือง ช่วงลาดพร้าว - สำโรง ซึ่งจะส่งผลให้เกิดปัญหาด้านสาธารณสุขปศุสัตว์ สาธารณูปการที่มีอยู่ไม่สามารถรองรับได้อย่างเพียงพอ เกิดปัญหาการจราจรติดขัด บริการสาธารณะต่าง ๆ ไม่เพียงพอ เกิดผลกระทบต่อคุณภาพชีวิตของประชาชนในทุกด้าน ดังนั้น จึงเป็นปัญหาสำคัญที่จังหวัดและหน่วยงานที่เกี่ยวข้องเร่งดำเนินการพัฒนาระบบสาธารณสุขปศุสัตว์และสาธารณูปการรองรับการขยายตัวแบบก้าวกระโดดที่จะเกิดขึ้นในอนาคต

**2) ด้านการปกครอง** แบ่งเขตการปกครองภายในจังหวัดออกเป็น 6 อำเภอ ซึ่งมี 50 ตำบล 394 หมู่บ้าน 186 ชุมชน โดยมีองค์การบริหารราชการส่วนท้องถิ่นจำนวน 49 แห่ง ประกอบด้วยองค์การบริหารส่วนจังหวัด 1 แห่ง เทศบาล จำนวน 22 แห่ง (1 เทศบาลนคร 7 เทศบาลเมือง และ 14 เทศบาลตำบล และองค์การบริหารส่วนตำบล จำนวน 26 แห่ง สามารถจำแนกตามรายอำเภอได้ดังนี้

**2.1) อำเภอเมืองสมุทรปราการ** ประกอบด้วย เทศบาล 10 แห่ง : เทศบาลนครสมุทรปราการ เทศบาลเมืองปากน้ำสมุทรปราการ เทศบาลเมืองแพรกษาใหม่ เทศบาลเมืองแพรกษา เทศบาลตำบลสำโรงเหนือ เทศบาลตำบลบางปู เทศบาลตำบลด่านสำโรง เทศบาลตำบลบางเมือง เทศบาลตำบลแพรกษา และเทศบาลตำบลเทพารักษ์ อบต. 2 แห่ง : บางด้วน และบางโปร่ง

**2.2) อำเภอบางบ่อ** ประกอบด้วย เทศบาล 4 แห่ง : เทศบาลตำบลบางบ่อ เทศบาลตำบลคลองสวน เทศบาลตำบลคลองด่าน และเทศบาลตำบลบางพลีน้อย อบต. 6 แห่ง : บางเพรียง บ้านระกาศ คลองด่าน บางบ่อ คลองนิมยตรา และเป็ริง

**2.3) อำเภอบางพลี** ประกอบด้วย เทศบาล 2 แห่ง : เทศบาลเมืองบางแก้ว เทศบาลตำบลบางพลี อบต. 5 แห่ง : บางพลีใหญ่ บางโฉลง บางปลา ราชاتهวะ และหนองปรือ

**2.4) อำเภอพระประแดง** ประกอบด้วย เทศบาล 3 แห่ง : เทศบาลเมืองพระประแดง เทศบาลเมืองลัดหลวง และเทศบาลเมืองปู่เจ้าสมิงพราย อบต. 6 แห่ง : ทรงคนอง บางกระสอบ บางยอ บางน้ำผึ้ง บางกะเจ้า และบางกอบัว

**2.5) อำเภอพระสมุทรเจดีย์** ประกอบด้วย เทศบาล 2 แห่ง : เทศบาลตำบลพระสมุทรเจดีย์ และเทศบาลตำบลแหลมฟ้าผ่า อบต. 4 แห่ง : บ้านคลองสวน ในคลองบางปลาгод แหลมฟ้าผ่า และนาเกลือ

**2.6) อำเภอบางเสาธง** ประกอบด้วย เทศบาล 1 แห่ง : เทศบาลตำบลบางเสาธง อบต. 3 แห่ง : บางเสาธง ศีรษะจรเข้หน้า และศีรษะจรเข้ใหญ่

ตารางที่ 3.1.1-1 แสดงจำนวนหมู่บ้าน ตำบล เทศบาลและองค์การบริหารส่วนตำบล พ.ศ. 2562

อำเภอ	พื้นที่ (ตร.กม.)	ตำบล (แห่ง)	หมู่บ้าน (แห่ง)	ชุมชน (แห่ง)	เทศบาล (แห่ง)	อบต. (แห่ง)	หมายเหตุ
จังหวัดสมุทรปราการ	1,004.09	50	394	186	22	26	1 เทศบาลนคร 7 เทศบาลเมือง 14 เทศบาลตำบล
เมืองสมุทรปราการ	190.55	13	90	73	10	2	1 เทศบาลนคร 3 เทศบาลเมือง 6 เทศบาลตำบล
บางบ่อ	245.01	8	74	0	4	6	4 เทศบาลตำบล
บางพลี	260.00	6	83	0	2	5	1 เทศบาลเมือง 1 เทศบาลตำบล
พระประแดง	73.37	15	67	113	3	6	3 เทศบาลเมือง
พระสมุทรเจดีย์	120.38	5	42	0	2	4	2 เทศบาลตำบล
บางเสาธง	114.79	3	38	0	1	3	1 เทศบาลตำบล

แหล่งที่มา: ข้อมูลจากที่ทำการปกครองจังหวัดสมุทรปราการ

3) การบริหารราชการในพื้นที่จังหวัดฯ มีหน่วยงานราชการ รัฐวิสาหกิจ และองค์กรปกครองส่วนท้องถิ่น แบ่งออกเป็น 5 ประเภท ได้แก่

1. ส่วนราชการสังกัดส่วนภูมิภาค	มีจำนวน	31	หน่วยงาน
2. ส่วนราชการสังกัดส่วนกลาง	มีจำนวน	52	หน่วยงาน
3. ส่วนราชการสังกัดส่วนท้องถิ่น	มีจำนวน	48	หน่วยงาน
4. ส่วนราชการอิสระ	มีจำนวน	5	หน่วยงาน
5. รัฐวิสาหกิจ	มีจำนวน	15	หน่วยงาน

4) โครงสร้างพื้นฐานและการเข้าถึงการบริการ

4.1) การคมนาคมและการขนส่ง

4.1.1) การคมนาคมทางบก

(1) ทางหลวงสายหลัก

ทางหลวงสายหลักซึ่งอยู่ในความรับผิดชอบของแขวงทางหลวงสมุทรปราการที่สำคัญ ในพื้นที่มีทั้งหมด 17 สายทาง ซึ่งมีระยะทางรวม 219.62 กิโลเมตร ได้แก่

1. ทางหลวงแผ่นดิน หมายเลข 3 (ถนนสุขุมวิท)
2. ทางหลวงแผ่นดิน หมายเลข 34 (ถนนบางนา - ตราด)
3. ทางหลวงแผ่นดิน หมายเลข 303 (ถนนสุขสวัสดิ์)
4. ทางหลวงแผ่นดิน หมายเลข 354 (ทางแยกเข้าสนามบินสุวรรณภูมิ ด้านทิศตะวันตก)
5. ทางหลวงแผ่นดิน หมายเลข 3104 (ถนนเพชรหึงส์)
6. ทางหลวงแผ่นดิน หมายเลข 3113 (ถนนปู่เจ้าสมิงพราย)

7. ทางหลวงแผ่นดิน หมายเลข 3116 (ถนนบางบึง - แพรกษา)
8. ทางหลวงแผ่นดิน หมายเลข 3117 (ถนนปานวิถี)
9. ทางหลวงแผ่นดิน หมายเลข 3243 (ถนนแหลมฟ้าผ่า)
10. ทางหลวงแผ่นดิน หมายเลข 3344 (ถนนศรีนครินทร์)
11. ทางหลวงแผ่นดิน หมายเลข 3256 (ถนนกิ่งแก้ว)
12. ทางหลวงแผ่นดิน หมายเลข 3268 (ถนนเทพารักษ์)
13. ทางหลวงแผ่นดิน หมายเลข 3413 (ถนนเลี้ยวเมืองบางบ่อ)
14. ทางหลวงแผ่นดิน หมายเลข 3701 (ทางบริการพิเศษสายมอเตอร์เวย์ด้านซ้าย)
15. ทางหลวงแผ่นดิน หมายเลข 3702 (ทางบริการพิเศษสายมอเตอร์เวย์ด้านขวา)
16. ทางหลวงแผ่นดิน หมายเลข 3901 (ทางบริการถนนกาญจนาภิเษกด้านซ้าย)
17. ทางหลวงแผ่นดิน หมายเลข 3902 (ทางบริการถนนกาญจนาภิเษกด้านขวา)

## (2) ทางหลวงสายรอง

ทางหลวงสายรอง ที่อยู่ในความรับผิดชอบของแขวงทางหลวงชนบทสมุทรปราการที่สำคัญ ในพื้นที่มีทั้งหมด 13 สายทาง ซึ่งมีระยะทางรวม 95.591 กิโลเมตร

1. แยก ทล.หมายเลข 314 (กม.ที่ 14.800) - บ้านลาดกระบัง (ตอนสมุทรปราการ)
2. แยก ทล.หมายเลข 34 (กม.ที่ 18.165) - อ่อนนุช
3. แยก ทล.หมายเลข 3344 (กม.ที่ 15.568) - บ้านบางพลีใหญ่
4. แยก ทล.หมายเลข 34 (กม.ที่ 26.150) - ทางหลวงพิเศษหมายเลข 7
5. แยก ทล.หมายเลข ฉช. 3001 (กม.ที่ 11.485) - บ้านคลองนิมยตรา
6. แยก ทล.หมายเลข 3 (กม.ที่ 60.250) - บ้านบางพลีน้อย
7. แยก ทล.หมายเลข 3 (กม.ที่ 52.600) - เคหะบางพลี
8. แยก ทลช.หมายเลข สป.5004 (กม.ที่ 3.520) - บ้านเทพราช
9. แยก ทล.หมายเลข 3256 (กม.ที่ 17.085) - วัดกิ่งแก้ว
10. แยก ทล.หมายเลข 3344 (กม.ที่ 13.750) - สุขุมวิท
11. เชื่อมทางหลวงหมายเลข 3243 (กม.ที่ 5.317) - บางขุนเทียน
12. แยก ทล.หมายเลข 3 (กม.ที่ 49.035) - เทพารักษ์
13. แยก ทล.หมายเลข 34 (กม.ที่ 29.800) - รร.คลองหลุมลึก

## (3) เส้นทางคมนาคมอื่น ๆ ที่สำคัญ

จังหวัดสมุทรปราการนอกจากจะมีทางหลวงสายหลัก - สายรองแล้ว ยังมีทางหลวงพิเศษ ซึ่งอยู่ใน ความรับผิดชอบของการทางพิเศษแห่งประเทศไทย ได้แก่ ทางพิเศษสายมอเตอร์เวย์ และทางด่วนกาญจนาภิเษก ที่เชื่อมต่อสายบางพลี - สุขสวัสดิ์ ทางพิเศษบูรพาวิถี ถนนวงแหวนอุตสาหกรรม พร้อมทั้งมีสะพานแขวนข้ามแม่น้ำเจ้าพระยา จำนวน 2 แห่ง คือ สะพานกาญจนาภิเษก และสะพานภูมิพล 1 สะพานภูมิพล 2 รวมทั้ง ทางเชื่อมเส้นทางด่วนกาญจนาภิเษกสายบางพลี-สุขสวัสดิ์ กับถนนวงแหวนอุตสาหกรรม (ช่วงบางหัวเสือ) และทางพิเศษบูรพาวิถี (ช่วงด่านบางแก้ว) และมีโครงข่ายเชื่อมโยงถนนสายหลักสายรองที่ถ่ายโอนให้องค์กรปกครองส่วนท้องถิ่นดูแล จำนวนทั้งสิ้น 82

สายทาง ซึ่งเส้นทางคมนาคมหลักในจังหวัดฯ จะใช้ในการขนส่งสินค้าของภาคอุตสาหกรรมและภาคการเกษตรของจังหวัดฯ และพื้นที่ติดต่อใกล้เคียง ทำให้มีปริมาณการจราจรหนาแน่นและติดขัดในช่วงเร่งด่วนส่งผลให้เกิดวิกฤตด้านการจราจรอย่างหนัก ประกอบกับจังหวัดฯ ได้มีการประกาศใช้ผังเมืองรวมสมุทรปราการ ฉบับปี พ.ศ. 2556 ซึ่งได้กำหนดแผนผังโครงการคมนาคมและขนส่งในพื้นที่ ซึ่งจะมีผลบังคับใช้ 5 ปี นับตั้งแต่วันที่ 5 กุมภาพันธ์ 2557 - วันที่ 4 กุมภาพันธ์ 2562

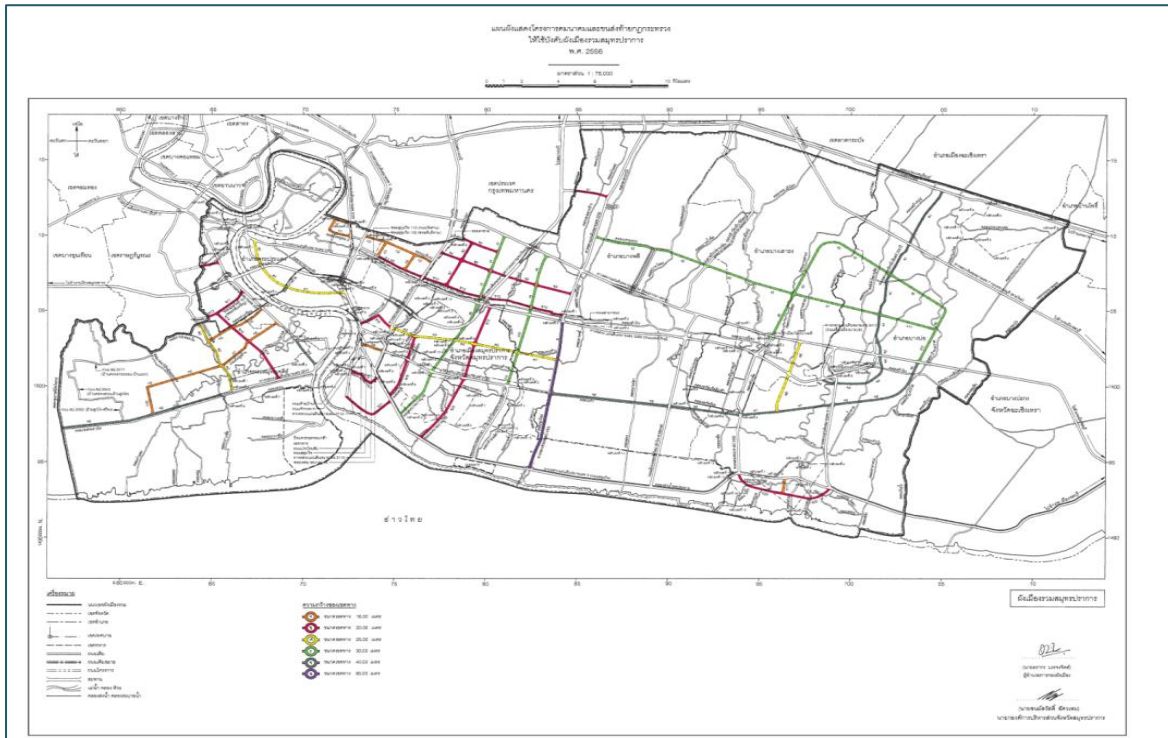

ภาพที่ 3.1.1-3 แผนภาพผังแสดงโครงการคมนาคมและขนส่งในพื้นที่

#### (4) เส้นทางรถโดยสารประจำทางจังหวัดสมุทรปราการ

(4.1) เส้นทางรถโดยสารประจำทาง (หมวด 1) ภายในจังหวัดสมุทรปราการที่เดินรถในเขตเทศบาลหรือในเขตตัวเมือง

- สายที่ 1 วงกลมอำเภอบางพลี – หมู่บ้านลิขิต 7 (วนซ้าย – วนขวา)
- สายที่ 1 วงกลม (วนซ้าย) อำเภอบางบ่อ – โรงเรียนวัดบางบ่อ
- สายที่ 2 ปากน้ำ – หาดอมรา
- สายที่ 5 ปากน้ำ – บ้านพร้อมมิตร
- สายที่ 6 ปากน้ำ – หลังหมู่บ้านทิพวัล
- สายที่ 7 ปากน้ำ – ซอยเจริญทรัพย์ (ด้านถนนศรีนครินทร์)
- สายที่ 8 ปากน้ำ – ซอยสมาคมพอกหนัง (กม.30)

(4.2) เส้นทางรถโดยสารประจำทาง (หมวด ๔) ภายในจังหวัดสมุทรปราการที่เดินรถระหว่างหมู่บ้าน ชุมชน ตำบล และอำเภอ

- สายที่ 1011 พระประแดง – บางกอบัว
- สายที่ 1012 วัดครุใน – ครองนา
- สายที่ 1140 สำโรง – ปากน้ำ – คลองด่าน

## (ด้านถนนสุขุมวิท)

- สายที่ 1141 ปากน้ำ – บางนา – มหาวิทยาลัยรามคำแหงวิทยาเขตปทุมธานี
- สายที่ 1142 สำโรง – องค์การบริหารส่วนตำบลบางปลา – บ้านตาเจ็ย
- สายที่ 1144 ทำน้ำพระประแดง – สำโรง
- สายที่ 1145 บางนา – บางบ่อ
- สายที่ 1146 พระประแดง – พระสมุทรเจดีย์
- สายที่ 1196 ปากน้ำ – ห้างสรรพสินค้าซีคอนสแควร์
- สายที่ 1197 บางพลี – ถนนอ่อนนุช – ตลาดหัวตะเข้
- สายที่ 1198 โรงการบ้านเอื้ออาทรบางบ่อ – บ้านคลองสวน
- สายที่ 1199 ถนนบางนา-ตราด (กม.23) – วัดเสาธงกลาง
- สายที่ 1200 สุขุมวิท 6 (วัดบางหัวเสือ) – ตลาดสำโรงเหนือ
- สายที่ 1204 ปากซอยวัดใหญ่ (ด้านถนนสุขุมวิท) – ทางแยกซอยวัดแหลมฟ้าผ่า
- สายที่ 1205 วงกลม (วนซ้าย) ถนนกิ่งแก้ว – ถนนเทพารักษ์ – ถนนบางนา-ตราด
- สายที่ 1206 การเคหะเมืองใหม่บางพลี – โรงเรียนละมุลรอดศิริ
- สายที่ 1208 คลองด่าน – บางพลีน้อย
- สายที่ 1209 สำโรง – ซอยเทศบาล (นารณสุนทร)
- สายที่ 1217 สุขุมวิท – โรงเรียนไพรีขยาด – บางพลี (กม.ที่ 13 ถนนบางนา-ตราด)
- สายที่ 1221 โรงพยาบาลบางบ่อ – โรงเรียนนวมินทราชินูทิศเตรียม

## อุดมศึกษาพัฒนาการ

- สายที่ 1236 สุขุมวิท – โรงเรียนคลองกระทุ่ม
- สายที่ 1237 โรงจักรพระนครใต้ – สุขุมวิท 5 – สำโรงเหนือ
- สายที่ 1239 สมุทรปราการ – องค์การแก้ว
- สายที่ 1241 เคหะเมืองใหม่บางพลี – ปากทางแยกลาดกระบัง – เทพราช
- สายที่ 1267 ซอยวัดแหลมฟ้าผ่า – ท่าเรือพระสมุทรเจดีย์
- สายที่ 1275 ปากน้ำ – คลองแก้ว – บางพลี
- สายที่ 1281 สุขุมวิท – ซอยวัดมawangค์
- สายที่ 1285 บางบ่อ (ด้านถนนบางนา-ตราด กม.27) – คลองด่าน
- สายที่ 1286 สมุทรปราการ – ทำน้ำพระประแดง
- สายที่ 1288 สุขุมวิท 74 – ถนนสุขุมวิท 2
- สายที่ 1290 สาขลา (นาเกลือ) – ท่าเรือพระสมุทรเจดีย์ – บ่อมพระจุลจอมเกล้า
- สายที่ 1291 ทำน้ำพระประแดง – ถนนเทศบาลสำโรงใต้ 21 (ซอยวัดบาง

## หญ้าแพรก)

- สายที่ 6008 สมุทรปราการ – ตำหรุ – วัดคลองแก้ว

#### 4.2) การคมนาคมทางน้ำ

จังหวัดสมุทรปราการมีท่าเทียบเรือขนส่งโดยสารสาธารณะ และท่าขนส่งสินค้าที่สำคัญ รวม 30 แห่ง และมีท่าเทียบเรือขนาดเกินกว่า 500 ตันจำนวน 55 ท่าโดยมีท่าเทียบเรือที่สำคัญ ดังนี้

- ท่าเรือวิบูลย์ศรี ตั้งอยู่ที่ตำบลปากน้ำ อำเภอเมืองสมุทรปราการ
- ท่าเรือพระประแดง ตั้งอยู่ที่หน้าท่าเรือท่าเรืออำเภอพระประแดง
- ท่าเรือคลองด่าน ตั้งอยู่ที่ตำบลคลองด่าน อำเภอบางบ่อ
- ท่าห้องเย็น ตั้งอยู่ที่ตำบลท้ายบ้าน อำเภอเมืองสมุทรปราการ
- ท่าสะพานปลา ตั้งอยู่ที่ตำบลท้ายบ้าน อำเภอเมืองสมุทรปราการ
- ท่าเรือข้ามฟากเกตรา ใช้บรรทุกยานพาหนะข้ามฟากระหว่างอำเภอพระประแดง

ฝั่งตะวันตกและตะวันออก

- ท่าเรืออายิโนะโมะโต๊ะ อยู่ในเขตอำเภอพระประแดง ใช้บรรทุกยานพาหนะข้ามฟากไปยัง บริเวณท่าเรือข้ามฟากเกตรา อำเภอพระประแดง

#### 4.3) การคมนาคมทางอากาศ

จังหวัดสมุทรปราการมี ท่าอากาศยานนานาชาติสุวรรณภูมิ (Suvarnabhumi International Airport) ซึ่งเป็นศูนย์กลางการคมนาคมทางอากาศที่สำคัญของประเทศไทย ภูมิภาค และของโลก ตั้งอยู่ในเขตตำบลหนองปรือและตำบลราชาเทวะ อำเภอบางพลี จังหวัดสมุทรปราการ ห่างจากใจกลางกรุงเทพมหานคร 25 กิโลเมตร เปิดใช้งานวันที่ 28 กันยายน 2549 นับเป็นท่าอากาศยานที่มีพื้นที่ขนาดใหญ่ที่สุดของไทย (เนื้อที่ 20,000 ไร่) มีปริมาณผู้โดยสารสูงถึง 58 ล้านคนต่อปี รองรับเที่ยวบิน 76 เที่ยวบินต่อชั่วโมง และรองรับการขนส่งสินค้าทางอากาศ 3 ล้านตันต่อปี และได้มีการขยายเฟส 2 เพื่อเพิ่มหลุมจอดอีก 28 หลุมจอด และเพิ่มทางวิ่งจาก 2 รันเวย์เป็น 4 รันเวย์ ซึ่งจะสามารถรองรับผู้โดยสารได้ 85 ล้านคนต่อปี และเป็นส่วนสำคัญในการผลักดันให้ประเทศไทยสามารถพัฒนาไปสู่ความเป็นศูนย์กลาง ด้านการบินของภูมิภาค โดยท่าอากาศยานนานาชาติสุวรรณภูมิเป็นศูนย์กลางการบินประตูสู่เอเชีย และเป็นแหล่งกำเนิดกิจกรรมการขนส่งขนาดใหญ่ที่เป็นเขตอุตสาหกรรมหนาแน่น เขตพาณิชย์กรรม เขตแหล่งท่องเที่ยวในอนาคตคาดว่าแหล่งกำเนิดกิจกรรมเหล่านี้จะขยายตัว และก่อให้เกิดปริมาณการเดินทางหลากหลายรูปแบบ

##### 4.3.1) สถานการณ์และแนวโน้มการขนส่งทางอากาศ

สถานการณ์การขนส่งทางอากาศในปี พ.ศ. 2566 พบว่า ท่าอากาศยานสุวรรณภูมิ มีผู้ใช้บริการสูงถึง 35 ล้านคน เพิ่มขึ้นจากปี พ.ศ. 2565 ร้อยละ 75.69 จำนวนผู้โดยสารเดินทางรวมทั้งสิ้น 35,265,410 คน โดยแบ่งเป็นผู้โดยสาร ขาออก 17,554,941 ล้านคน เพิ่มขึ้นร้อยละ 74.49 และผู้โดยสารขาเข้า 17,710,469 ล้านคน เพิ่มขึ้นร้อยละ 76.92 และเดินทางผ่านประเทศ (Transit) 246,992 คน ในส่วนของเที่ยวบินก็เพิ่มขึ้นเช่นกัน โดยในปี พ.ศ. 2566 มีเที่ยวบินให้บริการจำนวน 215,786 เที่ยวบิน หรือเพิ่มขึ้น ร้อยละ 14.62 และมีปริมาณการขนส่งสินค้ารวม 828,883 ตัน ลดลงร้อยละ 31.12 แบ่งเป็นการขนส่งสินค้าออก 445,993 ตัน ลดลงร้อยละ 48.75 การขนส่งสินค้าเข้า 382,890 ตัน ลดลงร้อยละ 27.75 และการขนส่งสินค้าผ่านประเทศ 379 ตัน

ในปี พ.ศ. 2563 ท่าอากาศยานสุวรรณภูมิมีอัตราการเพิ่มขึ้นของจำนวนผู้โดยสารในภาพรวมอยู่ที่ร้อยละ 35,265,410 ทั้งนี้ ท่าอากาศยานสุวรรณภูมิ จะต้องพัฒนาศักยภาพด้านโครงสร้างพื้นฐานและปรับปรุง

การให้บริการในด้านต่าง ๆ เพื่อรองรับจำนวนผู้โดยสารที่จะมีจำนวนเพิ่มมากขึ้น โดยการเพิ่มจำนวนเก้าอี้พักคอยตามจุดต่าง ๆ ในอาคารผู้โดยสาร เพิ่มจุดให้บริการชาร์ตอุปกรณ์อิเล็กทรอนิกส์ต่าง ๆ การเพิ่มพื้นที่ Airline Lounge ของสายการบินและการปรับปรุงพัฒนาห้องสุขาเพื่อเพิ่มศักยภาพในการให้บริการรองรับการขยายตัวของภาคการท่องเที่ยวและการขนส่งของภาคอุตสาหกรรม และได้มีการขยายเฟส 2 เพื่อเพิ่มหลุมจอดอีก 28 หลุมจอด และเพิ่มทางวิ่งจาก 2 รันเวย์เป็น 4 รันเวย์ คาดว่าจะแล้วเสร็จในระยะอันใกล้ ซึ่งจะสามารถรองรับผู้โดยสารได้ 85 ล้านคน ต่อปี และเป็นส่วนสำคัญในการผลักดันให้ประเทศไทยสามารถพัฒนาไปสู่ความเป็นศูนย์กลางด้านการบินของภูมิภาค โดยทำอากาศยานนานาชาติสุวรรณภูมิเป็นศูนย์กลางการบินประตูสู่เอเชีย และเป็นแหล่งกำเนิดกิจกรรมการขนส่งขนาดใหญ่ที่เป็นเขตอุตสาหกรรมหนาแน่น เขตพาณิชย์กรรม เขตแหล่งท่องเที่ยวในอนาคตคาดว่าแหล่งกำเนิดกิจกรรมเหล่านี้จะขยายตัว และก่อให้เกิดปริมาณการเดินทางหลากหลายรูปแบบ

ตารางที่ 3.1.1--2 สถิติการขนส่งทางอากาศ พ.ศ. 2558 – 2566 ของจังหวัดสมุทรปราการ

ปี	จำนวนเที่ยวบิน ขึ้น - ลง	ผู้โดยสาร			
		รวม Total	เข้า Arrival (Disemb.)	ออก Departure (Emb.)	ผ่าน Transit
2558	310,870	51,422,279	25,741,402	25,680,877	961,938
2559	333,263	54,638,377	27,383,120	27,255,257	834,644
2560	345,768	58,339,667	29,296,266	29,043,401	735,428
2561	364,047	62,148,972	31,175,368	30,973,604	665,672
2562	378,882	64,161,943	32,203,574	31,958,369	548,459
2563	210,596	30,508,338	15,233,784	15,274,554	241,994
2564	113,480	5,775,144	2,878,540	2,896,604	192,296
2565	188,259	20,071,406	10,149,301	9,922,105	267,021
*2566	215,786	35,265,410	17,710,469	17,554,941	246,992

ตารางที่ 3.1.1--2 สถิติการขนส่งทางอากาศ พ.ศ. 2558 – 2566 ของจังหวัดสมุทรปราการ (ต่อ)

ปี	การขนถ่ายสินค้า (ตัน)				การขนถ่ายไปรษณีย์ภัณฑ์ (ตัน)		
	รวม Total	เข้า Arrival (Inbound)	ออก Departure (Outbound)	ผ่าน Transit	รวม Total	ออก Departure (Outbound)	เข้า Arrival (Inbound)
2558	1,239,238	531,891	707,348	48,849	1,082	641	441
2559	1,261,957	567,698	694,259	45,675	1,064	366	690
2560	1,419,030	648,271	770,759	45,762	1,259	1,129	130
2561	1,498,232	685,845	812,387	43,224	1,907	1,733	174



ปี	การขนถ่ายสินค้า (ตัน)				การขนถ่ายไปรษณีย์ภัณฑ์ (ตัน)		
	รวม Total	เข้า Arrival (Inbound)	ออก Departure (Outbound)	ผ่าน Transit	รวม Total	ออก Departure (Outbound)	เข้า Arrival (Inbound)
2562	1,347,544	611,403	736,141	38,535	2,309	2,078	231
2563	1,028,057	445,496	566,664	15,897	1,296	1,151	145
2564	1,056,829	448,833	607,996	799	759	496	263
2565	1,204,416	529,977	674,439	5,023	575	319	256
*2566	828,883	382,890	445,993	35,542	379	199	180

แหล่งที่มา: บริษัท ท่าอากาศยานไทย จำกัด (มหาชน)

หมายเหตุ: \* ตุลาคม 2065 – มิถุนายน 2566

#### 4.4) การคมนาคมระบบราง

##### 4.4.1) โครงการรถไฟฟ้าสายสีเขียว ช่วงแบริ้ง-สมุทรปราการ

คณะรัฐมนตรีในคราวประชุมเมื่อวันที่ 27 พฤศจิกายน 2551 ได้มีมติเห็นชอบให้ รฟม. ดำเนินการก่อสร้างโครงการรถไฟฟ้าสายสีเขียว ช่วงหมอชิต - สะพานใหม่ และช่วงแบริ้ง - สมุทรปราการ รวมเป็นระยะทางประมาณ 25 กิโลเมตร โดยแนวเส้นทางโครงการระบบขนส่งกรุงเทพมหานคร ช่วงแบริ้ง-สมุทรปราการ มีโครงสร้างรถไฟฟ้าแบบยกระดับตลอดเส้นทาง ระยะทาง 13 กิโลเมตร เป็นระบบรถไฟฟ้าขนาดใหญ่ (Heavy Rail Transit System) แนวเส้นทางเริ่มต้นเนื่องจากแนวเส้นทางของโครงการระบบขนส่งมวลชนกรุงเทพมหานคร (BTS) ส่วนต่อขยายสายสุขุมวิท ตอนที่ 1 ช่วงอ่อนนุช - แบริ้ง บริเวณซอยสุขุมวิท 107 (แบริ้ง) ไปตามแนวเกาะกลางของถนนสุขุมวิท ผ่านคลองสำโรง ผ่านแยกเทพารักษ์ แยกปู่เจ้าสมิงพราย เมื่อถึงบริเวณจุดตัดกับโครงการถนนวงแหวนรอบนอกด้านใต้แนวจะเบี่ยงจากเกาะกลางไปทางทิศตะวันตกของถนนสุขุมวิท เพื่อข้ามทางต่างระดับสุขุมวิท จากนั้นจึงเบี่ยงกลับมาอยู่ในแนวเกาะกลางถนนสุขุมวิท ผ่านแยกศาลากลาง แยกการไฟฟ้า แยกแพรक्षा แยกสายลวด จนถึงจุดสิ้นสุดโครงการบริเวณหน้าสถานีไฟฟ้าย่อยบางปิ้ง โดยแนวเส้นทางจะเบี่ยงออกทางด้านทิศตะวันตก และลดระดับเพื่อเข้าสู่ศูนย์ซ่อมบำรุง

สถานีรถไฟฟ้าสายสีเขียว ช่วงแบริ้ง - สมุทรปราการประกอบด้วยสถานีทั้งหมด 9 สถานี ได้แก่ สถานีสำโรง สถานีปู่เจ้าสมิงพราย สถานีข้างเอราวัลล์ สถานีโรงเรียนนายเรือ สถานีปากน้ำ สถานีศรีนครินทร์ สถานีแพรक्षा สถานีสายลวด และสถานีเคหะสมุทรปราการ โดยบางสถานีจะเชื่อมต่อกับระบบขนส่งมวลชนสายอื่น ๆ เพื่อให้ผู้โดยสารสามารถเดินทางได้อย่างสะดวก นอกจากนี้ยังมีบันไดเลื่อน ลิฟต์ ห้องน้ำ ป้ายประชาสัมพันธ์และสิ่งอำนวยความสะดวกต่าง ๆ เพื่อผู้พิการอีกด้วย

ปัจจุบันการก่อสร้างรถไฟฟ้าสายสีเขียวแล้วเสร็จ และเปิดให้บริการเมื่อวันที่ 6 ธันวาคม พ.ศ. 2561 สามารถช่วยอำนวยความสะดวกในการเดินทางแก่ประชาชนที่มาพักอาศัย ประกอบธุรกิจกรรมและท่องเที่ยวในพื้นที่ รวมทั้งสามารถแก้ไขปัญหาการจราจรได้อีกทางหนึ่ง



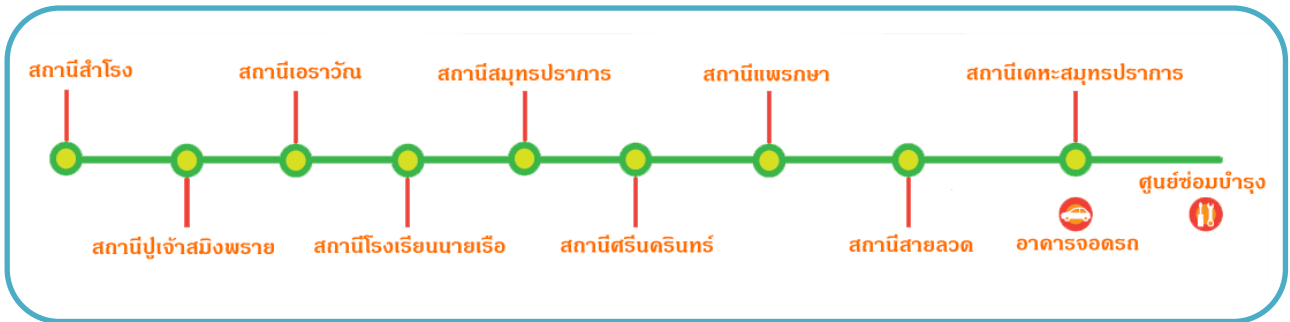

ภาพที่ 3.1.1-4 แสดงสถานีรถไฟฟ้าสายสีเขียว ช่วงแบริ่ง - สมุทรปราการ

แหล่งที่มา : การรถไฟฟ้าขนส่งมวลชนแห่งประเทศไทย

#### 4.4.2) โครงการรถไฟฟ้าสายสีม่วง ช่วงเตาปูน - ราษฎร์บูรณะ (วงแหวนกาญจนาภิเษก)

โครงการรถไฟฟ้าสายสีม่วง ช่วงเตาปูน-ราษฎร์บูรณะ มีระยะทางทั้งสิ้น 23.6 กิโลเมตร เป็นโครงสร้างทางวิ่งใต้ดิน 12.6 กิโลเมตร และโครงสร้างทางยกระดับ 11 กิโลเมตร และมีสถานีทั้งสิ้น 17 สถานี เป็นสถานีใต้ดิน 10 สถานี และสถานียกระดับ 7 สถานี

แนวเส้นทางโครงการรถไฟฟ้าสายสีม่วง ช่วงเตาปูน-ราษฎร์บูรณะ เริ่มจากจุดเชื่อมต่อโครงการรถไฟฟ้าสายสีม่วง ช่วงบางใหญ่ - บางซื่อ ที่บริเวณสถานีเตาปูน โดยเปลี่ยนเป็นเส้นทางใต้ดิน แล้วเบี่ยงเข้าสู่ ถนนสามเสน ผ่านรัฐสภาแห่งใหม่ (โรงเรียนโยธินบูรณะเดิม) โรงเรียนราชินีบน กรมชลประทาน โรงพยาบาลศิริพยาบาล หอสมุดแห่งชาติ คลองบางลำพู เลี้ยวซ้ายเข้าถนนพระสุเมรุ ผ่านวัดบวรนิเวศราชวรวิหาร แยกผ่านฟ้า เข้าสู่ถนนมหาไชย ผ่านวัดราชชนิตดารามวรวิหาร เข้าสู่ถนนจักรเพชร ลอดใต้แม่น้ำเจ้าพระยาบริเวณสะพานพระปกเกล้า เข้าสู่ถนนประชาธิปไตย ผ่านสี่แยกบ้านแขก ลอดใต้วงเวียนใหญ่ เข้าสู่ถนนสมเด็จพระเจ้าตากสิน ลอดแยกมไหสวรรย์ จากนั้นเปลี่ยนเส้นทางยกระดับผ่านแยกถนนจอมทองเข้าสู่ถนนสุขสวัสดิ์ ผ่านแยกถนนประชาอุทิศ ข้ามทางด่วนเฉลิมมหานคร เข้าสู่ราษฎร์บูรณะข้ามคลองแจรงร้อน ผ่านสามแยก พระประแดง และสิ้นสุดเส้นทางบริเวณครุโน โดยมีแผนก่อสร้างโครงการและทดสอบระบบ ในปี พ.ศ. 2563 - 2567 ซึ่งหากดำเนินการเป็นไปตามแผนคาดว่าจะเปิดบริการในช่วงเดือนมกราคม พ.ศ. 2567



ภาพที่ 3.1.1-5 แสดงแนวเส้นทางโครงการรถไฟฟ้าสายสีม่วง ช่วงเตาปูน - ราษฎร์บูรณะ (วงแหวนกาญจนาภิเษก)

แหล่งที่มา : การรถไฟฟ้าขนส่งมวลชนแห่งประเทศไทย

#### 4.4.3) โครงการรถไฟฟ้าสายสีเหลือง ช่วงลาดพร้าว-สำโรง

โครงการรถไฟฟ้าสายสีเหลือง ช่วงลาดพร้าว-สำโรง เป็นระบบขนส่งมวลชนประเภทรถไฟฟ้ารางเดี่ยว (Straddle Monorail) มีลักษณะเป็นโครงสร้างยกระดับตลอดแนวเส้นทาง มีระยะทางทั้งสิ้น 30.4 กิโลเมตรรวม 23 สถานี มีจุดประสงค์เพื่อเชื่อมต่อการเดินทางระหว่างสายสีน้ำเงินที่สถานีรัชดา (สถานีลาดพร้าว ของสายสีน้ำเงิน) กับระบบขนส่งมวลชน 4 สาย คือ สายสีเทาของกรุงเทพฯ สายสีส้มบริเวณทางแยกลำสาละวดี รถไฟเชื่อมต่อท่าอากาศยาน (Airport Rail Link) บริเวณทางแยกต่างระดับพระราม 9 และสายสีเขียว ช่วงแบริ่ง-สมุทรปราการ ที่สถานีสำโรง

โดยแนวเส้นทางโครงการรถไฟฟ้าสายสีเหลือง ช่วงลาดพร้าว-สำโรง เริ่มต้นที่จุดเชื่อมต่อกับระบบรถไฟฟ้ามหานคร สายเฉลิมรัชมงคล (สายสีน้ำเงินระยะแรก) ที่แยกรัชดา-ลาดพร้าวไปตามแนวถนนลาดพร้าว โดยเชื่อมต่อกับโครงการรถไฟฟ้าสายสีเทาของกรุงเทพมหานครที่แยกฉลองรัช และยกระดับข้ามทางด่วน ฉลองรัชจนถึงทางแยกบางกะปิ จากนั้นแนวเส้นทางจะเลี้ยวขวาไปทางทิศใต้ตามถนนศรีนครินทร์ เชื่อมต่อกับโครงการรถไฟฟ้าสายสีส้มที่ทางแยกลำสาละวดี ต่อจากนั้นแนวเส้นทางจะยกระดับข้ามทางแยกต่างระดับพระราม 9 โดยเชื่อมต่อกับโครงการรถไฟฟ้าเชื่อมต่อท่าอากาศยานสุวรรณภูมิ (Airport Rail Link) และผ่านแยกพัฒนาการ แยกศรีนุช แยกศรีอุดมสุข แยกศรีเอี่ยม จนถึงแยกศรีเทพา จากนั้นแนวเส้นทางจะเลี้ยวขวา อีกครั้งไปทางทิศตะวันตก ตามแนวถนนเทพารักษ์ ผ่านจุดเชื่อมต่อกับโครงการรถไฟฟ้าสายสีเขียวช่วงแบริ่ง - สมุทรปราการ ที่สถานีสำโรง และสิ้นสุดแนวเส้นทางบริเวณถนนปู่เจ้าสมิงพราย รวมระยะทางทั้งสิ้นประมาณ 30.4 กิโลเมตร ประกอบด้วยสถานีทั้งหมด 23 แห่ง โรงจอดรถศูนย์ซ่อมบำรุง 1 แห่ง อาคารและลานจอด 1 แห่ง บริเวณพื้นที่ทางแยกต่างระดับศรีเอี่ยม ซึ่งตามแผนการก่อสร้างกำหนดแล้วเสร็จ ทดสอบระบบ และเปิดให้บริการ ภายในปี พ.ศ. 2564



ภาพที่ 3.1.1-6 แสดงแนวเส้นทางโครงการรถไฟฟ้าสายสีเหลือง ช่วงลาดพร้าว-สำโรง

แหล่งที่มา : การรถไฟฟ้าขนส่งมวลชนแห่งประเทศไทย

## 2) ด้านเศรษฐกิจ

### 2.1) อัตราการขยายตัวของมูลค่าผลิตภัณฑ์มวลรวมจังหวัด (GPP : Gross Provincial Product)

จังหวัดสมุทรปราการ มีฐานเศรษฐกิจส่วนใหญ่อยู่ในภาคอุตสาหกรรม และภาคพาณิชย์กรรม โดยเฉพาะอุตสาหกรรมการผลิต ยานยนต์ ชิ้นส่วนยานยนต์ อุปกรณ์เครื่องจักร ผลิตภัณฑ์โลหะ เคมีภัณฑ์ พลาสติก เครื่องใช้ไฟฟ้า/อิเล็กทรอนิกส์ อาหารแปรรูป การขนส่งสินค้าและบริการ (Logistic) และธุรกิจค้าขายของภาคเอกชน ซึ่งการวิเคราะห์ข้อมูล GPP พบว่าในปี พ.ศ.2564 จังหวัดสมุทรปราการ มีมูลค่าผลิตภัณฑ์มวลรวมจังหวัด (GPP : Gross Provincial Product) จำนวน 648,031 ล้านบาท สูงเป็นอันดับ 4 ของประเทศ รองจากกรุงเทพมหานคร ชลบุรี และระยอง โดยมีอัตราการขยายตัวเพิ่มขึ้นจากปีที่ผ่านมา คิดเป็นร้อยละ 1.98 และมีผลิตภัณฑ์มวลรวมจังหวัดต่อคน (GPP per capita) จำนวน 285,160 บาท สูงเป็นอันดับ 10 ของประเทศ รองจากรยอง กรุงเทพฯ ปราชินบุรี ชลบุรี พระนครศรีอยุธยา ฉะเชิงเทรา สมุทรสาคร สระบุรี และนครปฐม

จากการวิเคราะห์มูลค่าผลิตภัณฑ์มวลรวมจังหวัดสมุทรปราการ ปี พ.ศ. 2564 ณ ราคาประจำปี พบว่า สัดส่วนโครงสร้างเศรษฐกิจของจังหวัดสมุทรปราการปี พ.ศ. 2564 ส่วนใหญ่เป็นภาคอุตสาหกรรม ร้อยละ 50.79 การขายส่งขายปลีก ร้อยละ 18.27 การขนส่งคลังสินค้า ร้อยละ 7.17 การเงินและการประกันภัย ร้อยละ 4.53 และการบริหารและบริการสนับสนุน ร้อยละ 19.23

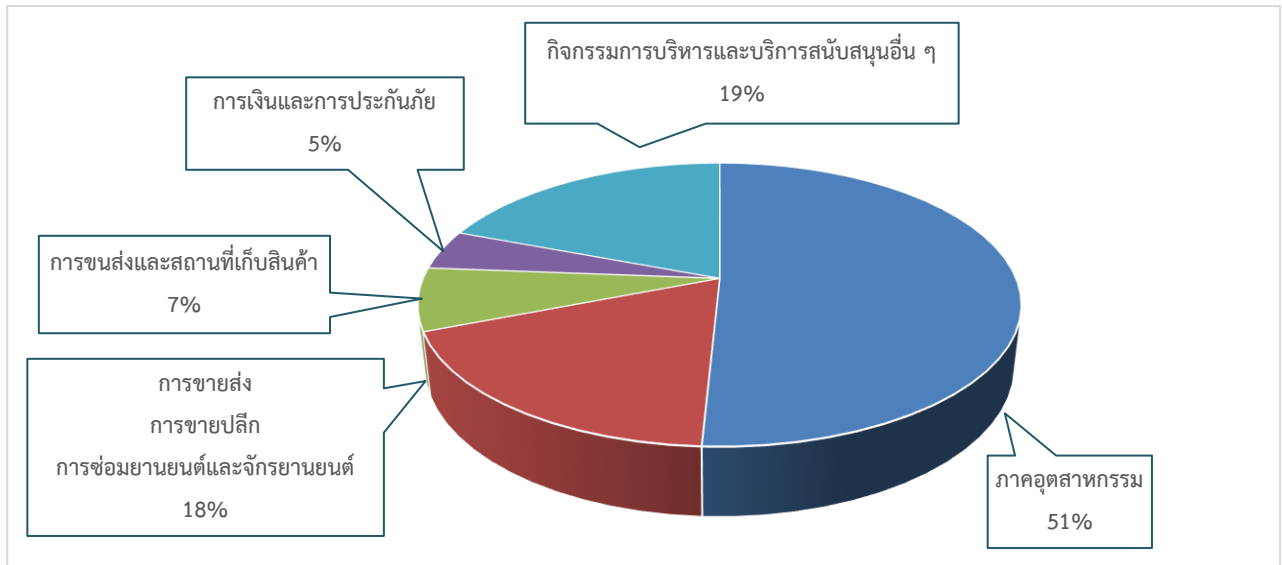

ภาพที่ 3.1.1-7 แสดงสัดส่วนผลิตภัณฑ์มวลรวมจังหวัด (GPP) สมุทรปราการ รายสาขาการผลิต ปี 2563

### 2.2) ด้านอุตสาหกรรม

#### 2.2.1) ข้อมูลเศรษฐกิจภาคอุตสาหกรรม

ปัจจุบันจังหวัดสมุทรปราการ มีโรงงานอุตสาหกรรมที่ได้รับการจดทะเบียนทั้งสิ้นจำนวน 6,874 แห่ง (รวมในนิคมอุตสาหกรรม) เงินทุน 662,388.333 ล้านบาท มีคนงานจำนวน 461,920 คน แบ่งเป็นคนงานชายจำนวน 264,474 คน และคนงานหญิง 197,446 คน นับได้ว่าเป็นจังหวัดที่มีโรงงานอุตสาหกรรมเป็นจำนวนมากที่สุดในประเทศ

จังหวัดสมุทรปราการเป็นแหล่งวัตถุดิบที่นำเข้ามาจากต่างประเทศ และเป็นคลังสินค้าที่สำคัญ นอกจากนี้ยังเป็นศูนย์กลางการขนส่งทั้งทางบก ทางน้ำ และทางอากาศ ซึ่งมีความสะดวก รวดเร็ว และช่วยในการลดต้นทุนการผลิตของภาคอุตสาหกรรม จึงส่งผลให้นักลงทุนเข้ามาประกอบกิจการโรงงานอุตสาหกรรมเป็นจำนวนมาก และเป็นฐาน

การผลิตอุตสาหกรรมต่อเนื่องเชื่อมโยง (Supply Chain) มีอุตสาหกรรมการผลิตที่สำคัญ ได้แก่ อุตสาหกรรมการผลิตชิ้นส่วนยานพาหนะและอุปกรณ์ อุตสาหกรรมผลิตภัณฑ์โลหะ/โลหะขั้นพื้นฐาน อุตสาหกรรมอาหาร อุตสาหกรรมผลิตภัณฑ์พลาสติก อุตสาหกรรมสิ่งทอ อุตสาหกรรมเครื่องใช้ไฟฟ้าและอุปกรณ์ และอุตสาหกรรมผลิตเครื่องจักรและเครื่องกล ฯลฯ โดยตั้งอยู่ในนิคมอุตสาหกรรม และนอกนิคมอุตสาหกรรม

จากข้อมูลเมื่อเปรียบเทียบกับช่วงระยะเวลาเดียวกันกับปีที่แล้ว จะเห็นว่าจำนวนโรงงานอุตสาหกรรมลดลงจาก 7,766 แห่ง เหลือ 6,874 แห่ง คิดเป็นลดลง 11.48 % เนื่องจาก ในปี 2562 เมื่อ พ.ร.บ. โรงงานฉบับใหม่ (พ.ศ. 2562) มีผลบังคับใช้ ณ วันที่ 27 ตุลาคม 2562 ส่งผลให้โรงงานอุตสาหกรรมที่มีแรงงานน้อยกว่า 50 แรงม้า 50 คน จะไม่ถือเป็นโรงงานอุตสาหกรรม และทำให้จำนวนโรงงานที่มีแรงงานน้อยกว่า 50 แรงม้า 50 คน จะมีแนวโน้มเพิ่มมากขึ้น เพราะได้รับการส่งเสริมให้ดำเนินการได้อย่างเสรี โดยไม่ต้องขออนุญาตประกอบกิจการก่อน และโรงงานที่เข้าข่ายตาม พ.ร.บ. โรงงานฉบับใหม่ (พ.ศ. 2562) ไม่ต้องขออนุญาตต่ออายุใบประกอบกิจการโรงงาน (รง.4) ซึ่งจากเดิมที่กำหนดให้ต่ออายุใบอนุญาตประกอบกิจการทุก 5 ปี จะทำให้ผู้ประกอบการมีความเชื่อมั่นในการลงทุนเพิ่มมากขึ้น เนื่องจากไม่ต้องกังวลกับกระบวนการ ต่ออายุใบอนุญาตประกอบกิจการ ประกอบกับความพร้อมด้านโครงสร้างพื้นฐาน เส้นทางคมนาคมที่เชื่อมโยงภูมิภาคต่าง ๆ ทั้งทางบก ทางน้ำ ทางอากาศ สะดวกต่อการคมนาคมขนส่ง ส่งผลให้จังหวัดสมุทรปราการยังเป็นที่น่าสนใจของนักลงทุนอยู่ ส่วนข้อจำกัดด้านการการลงทุน จังหวัดสมุทรปราการมีพื้นที่สีม่วงเพียงส่วนน้อยที่จะสามารถรองรับอุตสาหกรรมขนาดใหญ่ได้ และติดข้อจำกัดเรื่องผังเมือง ซึ่งเป็นอุปสรรคต่อการลงทุน และการขยายการลงทุน รวมถึงสถานประกอบการส่วนใหญ่เป็นธุรกิจขนาดกลางและขนาดย่อม ทำให้การลงทุนและการขยายการลงทุน มีมูลค่าไม่สูงมาก และที่ดินราคาสูงและมีแนวโน้มสูงขึ้นเรื่อย ๆ ทำให้การลงทุนภาคธุรกิจมีต้นทุนสูงขึ้น ประกอบกับภาครัฐให้การส่งเสริมและสนับสนุนโครงการพัฒนาระเบียงเศรษฐกิจพิเศษภาคตะวันออก (EEC) ประกอบด้วย 3 จังหวัด คือ ระยอง ฉะเชิงเทรา และชลบุรี และให้สิทธิพิเศษในการลงทุนในพื้นที่ค่อนข้างสูง ซึ่งดึงดูดนักลงทุนได้มากกว่า จึงส่งผลทำให้การลงทุนภาคอุตสาหกรรมในจังหวัดเติบโตในอัตราที่ต่ำ

### 2.2.2) สถานการณ์และแนวโน้มเศรษฐกิจภาคอุตสาหกรรม

ปัจจุบันจังหวัดสมุทรปราการ มีโรงงานอุตสาหกรรมที่ได้รับการจดทะเบียนทั้งสิ้นจำนวน 6,823 แห่ง (รวมในนิคมอุตสาหกรรม) เงินทุน 633,360.110 ล้านบาท มีคนงานจำนวน 456,772 คน แบ่งเป็นคนงานชายจำนวน 263,164 คน และคนงานหญิง 193,608 คน นับได้ว่าเป็นจังหวัดที่มีโรงงานอุตสาหกรรมเป็นจำนวนมากที่สุดในประเทศ

จังหวัดสมุทรปราการเป็นแหล่งวัตถุดิบที่นำเข้ามาจากต่างประเทศ และเป็นคลังสินค้าที่สำคัญ นอกจากนี้ยังเป็นศูนย์กลางการขนส่งทั้งทางบก ทางน้ำ และทางอากาศ ซึ่งมีความสะดวก รวดเร็ว และช่วยในการลดต้นทุน การผลิตของภาคอุตสาหกรรม จึงส่งผลให้นักลงทุนเข้ามาประกอบกิจการโรงงานอุตสาหกรรมเป็นจำนวนมาก และเป็นฐานการผลิตอุตสาหกรรมต่อเนื่องเชื่อมโยง (Supply Chain) มีอุตสาหกรรมการผลิตที่สำคัญ ได้แก่ อุตสาหกรรมการผลิตชิ้นส่วนยานพาหนะและอุปกรณ์ อุตสาหกรรมผลิตภัณฑ์โลหะ/โลหะขั้นพื้นฐาน อุตสาหกรรมอาหาร อุตสาหกรรมผลิตภัณฑ์พลาสติก อุตสาหกรรมสิ่งทอ อุตสาหกรรมเครื่องใช้ไฟฟ้าและอุปกรณ์ และอุตสาหกรรมผลิตเครื่องจักรและเครื่องกล ฯลฯ โดยตั้งอยู่ในนิคมอุตสาหกรรม และนอกนิคมอุตสาหกรรม

จากข้อมูลเมื่อเปรียบเทียบกับช่วงระยะเวลาเดียวกันกับปีที่แล้ว จะเห็นว่าจำนวนโรงงานอุตสาหกรรมลดลงจาก 7,766 แห่ง เหลือ 6,823 แห่ง คิดเป็นลดลง 11.84 % เนื่องจาก ในปี 2562 เมื่อ พ.ร.บ. โรงงานฉบับใหม่ (พ.ศ. 2562) มีผลบังคับใช้ ณ วันที่ 27 ตุลาคม 2562 ส่งผลให้โรงงานอุตสาหกรรม ที่มีแรงงานน้อยกว่า 50 แรงม้า



50 คน จะไม่ถือเป็นโรงงานอุตสาหกรรม และทำให้จำนวนโรงงานที่มีแรงแม่น้อยกว่า 50 แรงแม่ 50 คน จะมีแนวโน้มเพิ่มมากขึ้น เพราะได้รับการส่งเสริมให้ดำเนินการได้อย่างเสรี โดยไม่ต้องขออนุญาตประกอบกิจการก่อน และโรงงานที่เข้าข่ายตาม พ.ร.บ. โรงงานฉบับใหม่ (พ.ศ. 2562) ไม่ต้องขออนุญาตต่ออายุใบอนุญาตประกอบกิจการโรงงาน (รง.4) ซึ่งจากเดิมที่กำหนดให้ต่ออายุใบอนุญาตประกอบกิจการทุก 5 ปี จะทำให้ผู้ประกอบการมีความเชื่อมั่นในการลงทุนเพิ่มมากขึ้น เนื่องจากไม่ต้องกังวลกับกระบวนการต่ออายุใบอนุญาตประกอบกิจการ ประกอบกับความพร้อมด้านโครงสร้างพื้นฐาน เส้นทางคมนาคมที่เชื่อมโยงภูมิภาคต่าง ๆ ทั้งทางบก ทางน้ำ ทางอากาศ สะดวกต่อการคมนาคมขนส่ง ส่งผลให้จังหวัดสมุทรปราการยังเป็นที่น่าสนใจของนักลงทุนอยู่ ส่วนข้อจำกัดด้านการการลงทุน จังหวัดสมุทรปราการมีพื้นที่สีม่วงเพียงส่วนน้อยที่จะสามารถรองรับอุตสาหกรรมขนาดใหญ่ได้ และติดข้อจำกัดเรื่องผังเมือง ซึ่งเป็นอุปสรรคต่อการลงทุน และการขยายการลงทุน รวมถึงสถานประกอบการส่วนใหญ่เป็นธุรกิจขนาดกลางและขนาดย่อม ทำให้การลงทุนและการขยายการลงทุน มีมูลค่าไม่สูงมาก และที่ดินราคาสูงและมีแนวโน้มสูงขึ้นเรื่อย ๆ ทำให้การลงทุนภาคธุรกิจมีต้นทุนสูงขึ้น ประกอบกับภาครัฐให้การส่งเสริมและสนับสนุนโครงการพัฒนาระเบียงเศรษฐกิจพิเศษภาคตะวันออก (EEC) ประกอบด้วย 3 จังหวัด คือ ระยอง ฉะเชิงเทรา และชลบุรี และให้สิทธิพิเศษในการลงทุนในพื้นที่ค่อนข้างสูง ซึ่งดึงดูดนักลงทุนได้มากกว่า

จากการพัฒนาเป็นเมืองที่รองรับการเจริญเติบโตของกรุงเทพฯ มีสถานีรถไฟฟ้าสายสีเขียวผ่านจากหมอชิต-สมุทรปราการ สิ้นสุดสถานีเคหะสมุทรปราการ และบางสถานีเชื่อมต่อกับระบบขนส่งมวลชนสายอื่น ๆ โดยได้เปิดทำการแล้วเมื่อวันที่ 6 ธันวาคม 2561 ทำให้ช่วยอำนวยความสะดวกในการเดินทางแก่ประชาชน ที่มาพักอาศัย ประกอบธุรกิจและท่องเที่ยวในพื้นที่ รวมทั้งสามารถแก้ไขปัญหาการจราจรได้อีกทางหนึ่งอันจะส่งผลให้จังหวัดสมุทรปราการมีแนวโน้มสู่การเป็นเมืองที่อยู่อาศัยรองรับการเติบโตของกรุงเทพฯ ได้มากขึ้น

สำหรับสถานการณ์ด้านอุตสาหกรรมของจังหวัดสมุทรปราการ ในปี พ.ศ. 2564 พบว่า จังหวัดสมุทรปราการมีสถานประกอบการอุตสาหกรรม จำนวน 6,873 แห่ง มากที่สุดในอำเภอบางพลี และอำเภอเมืองสมุทรปราการ โดยมีเงินทุนจดทะเบียน 662,388.333 ล้านบาท โดยสถานประกอบการในอำเภอเมืองสมุทรปราการมีทุนจดทะเบียนสูงสุด 241,531.924 ล้านบาท หากวิเคราะห์จำนวนคนงาน พบว่า มีจำนวนคนงานในสถานประกอบการอุตสาหกรรมรวม 461,920 คน โดยคนงานส่วนใหญ่เป็นผู้ชาย จำนวน 264,474 คน และผู้หญิง 197,446 คน ซึ่งคนงานส่วนใหญ่อยู่ในสถานประกอบการอุตสาหกรรมในพื้นที่อำเภอเมืองสมุทรปราการ มากที่สุดกว่า 151,993 คน และอยู่ในสถานประกอบการอุตสาหกรรมน้อยที่สุดพื้นที่อำเภอบางบ่อ 15,890 คน ดังตารางที่ 1.1-4

ตารางที่ 3.1.1-3 สถานประกอบการอุตสาหกรรม จำนวนเงินทุน และจำนวนคนงาน จำแนกรายอำเภอ พ.ศ. 2564

(รวมโรงงานในนิคมอุตสาหกรรม)

อำเภอ	สถานประกอบการอุตสาหกรรม	เงินทุน (บาท)	คนงาน (คน)		
			รวม	ชาย	หญิง
รวมยอด	6,874	662,388.333	461,920	264,474	197,446
เมืองสมุทรปราการ	2,061	241,531.924	151,993	83,449	68,544
บางบ่อ	369	47,982.693	15,890	9,950	5,940
บางพลี	1,937	129,257.657	115,676	65,095	50,581
พระประแดง	932	87,764.508	72,129	42,506	29,623
พระสมุทรเจดีย์	652	31,601.518	33,802	20,174	13,628
บางเสาธง	923	124,250.032	72,430	43,300	29,130

แหล่งที่มา: สำนักงานอุตสาหกรรมจังหวัดสมุทรปราการ

หากพิจารณาถึงขนาดของสถานประกอบการอุตสาหกรรม พบว่าสถานประกอบการส่วนใหญ่เป็นสถานประกอบการขนาดเล็ก ซึ่งมีจำนวนคนงาน 1 - 4 คน ซึ่งมีจำนวน 3,778 ราย ในปี 2561 โดยพบว่า มีสถิติของสถานประกอบการขนาดเล็ก 1 - 4 คน สูงขึ้นเรื่อยๆ ทุกปี ซึ่งในปี 2562 เพิ่มขึ้นจากปี 2561 ร้อยละ 3 และปี 2563 เพิ่มขึ้นจากปี 2564 ร้อยละ 10 ตามลำดับ

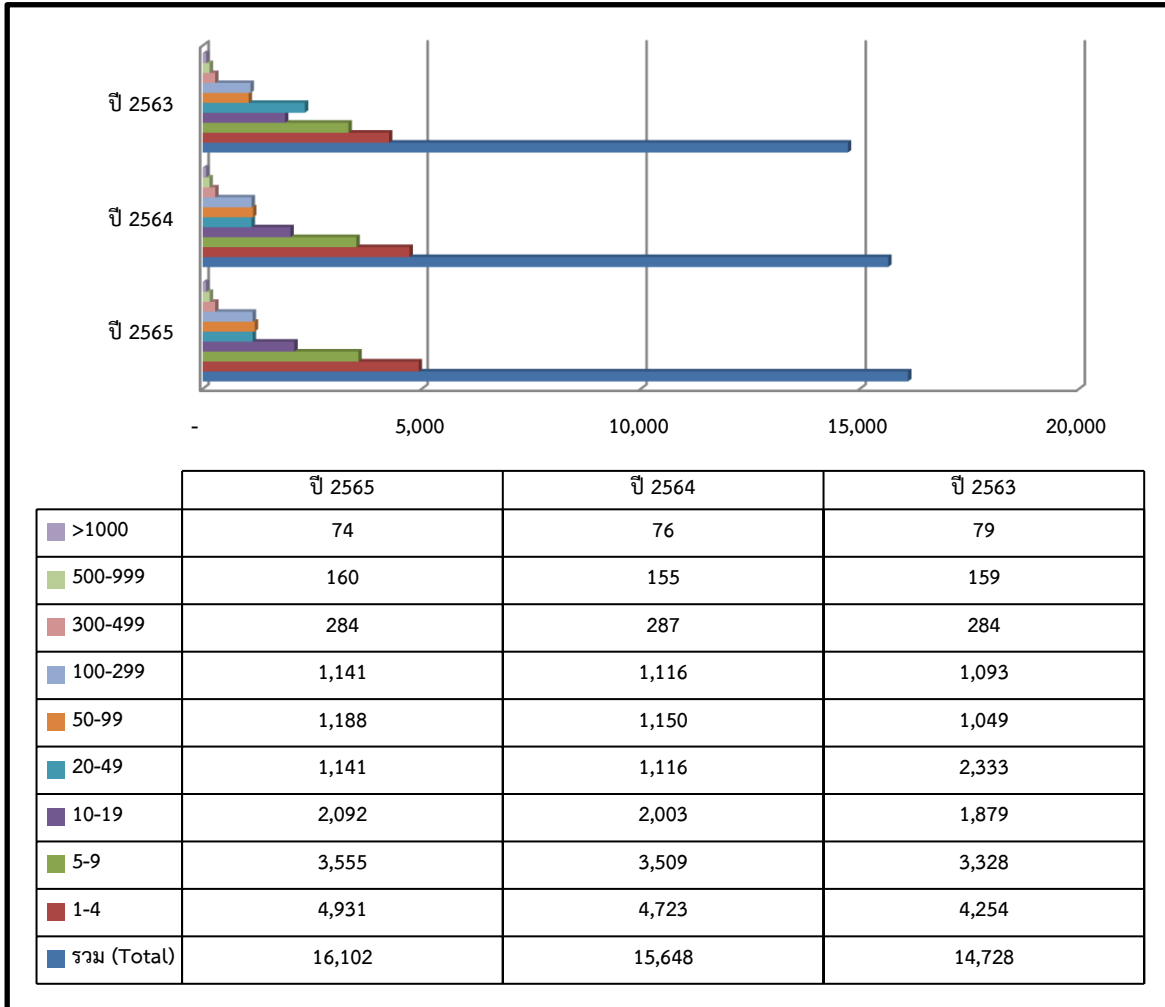

ภาพที่ 3.1.1-8 แสดงสถานประกอบการ จำแนกตามขนาดของสถานประกอบการ พ.ศ. 2563 - 2565

แหล่งที่มา: กรมสวัสดิการและคุ้มครองแรงงาน กระทรวงแรงงาน

เมื่อพิจารณาจำนวนลูกจ้างในสถานประกอบการอุตสาหกรรมแล้วพบว่า ลูกจ้างส่วนใหญ่ อยู่ในสถานประกอบการอุตสาหกรรมขนาดใหญ่ ซึ่งมีจำนวนคนงาน เกินกว่า 1,000 คน ซึ่งในปี 2563 มีลูกจ้างเพิ่มขึ้นจากปี 2561 ร้อยละ 5 และในภาพรวมสถานประกอบการอุตสาหกรรมขนาดอื่น ๆ ที่เหลือ มีจำนวนคนงานเพิ่มสูงขึ้น โดยในปี 2562 เพิ่มขึ้นจากปี 2561 ร้อยละ 2 และในปี 2563 เพิ่มขึ้นจากปี 2562 ร้อยละ 6 เมื่อเปรียบเทียบ ปี 2563 กับปี 2561 มีจำนวนคนงานเพิ่มสูงขึ้นร้อยละ 7



ภาพที่ 3.1.1-9 แสดงลูกจ้าง จำแนกตามขนาดของสถานประกอบการ พ.ศ. 2563 – 2565

แหล่งที่มา: กรมสวัสดิการและคุ้มครองแรงงาน กระทรวงแรงงาน

### (2.3) ด้านเกษตรกรรม

#### (2.3.1) ข้อมูลเศรษฐกิจภาคเกษตรกรรม

จังหวัดสมุทรปราการมีสินค้าเกษตรที่เป็นสินค้าหลักในการขับเคลื่อนเศรษฐกิจภาคเกษตรกรรมของจังหวัด ได้แก่ ข้าว มะม่วง ปลานิล ปลาสลิด ประมงทะเลพาณิชย์ และไข่เป็ด แสดงให้เห็นว่าการผลิตทางการเกษตรสาขาพืช ประมง และปศุสัตว์ มีความสำคัญต่อความมั่นคงทางอาหารของจังหวัดสมุทรปราการ ดังนั้น จึงให้ความสำคัญกับภาคการเกษตรตั้งแต่ต้นน้ำ กลางน้ำ จนถึงปลายน้ำ เพื่อพัฒนาอย่างครบวงจรและเพิ่มขีดความสามารถในการแข่งขัน นอกจากนี้ นโยบายทางด้านเกษตรอื่น ๆ อาทิ นโยบายการประกันราคาสินค้าเกษตร ระบบการส่งเสริมการเกษตรแบบแปลงใหญ่ และตลาดนำการผลิต ยังเป็นส่วนสำคัญที่ส่งผลต่อความมั่นคงทางอาหารของจังหวัด ซึ่งจากข้อมูลของสำนักงานเศรษฐกิจการเกษตรที่ 6 พบว่า ในปี 2564 จังหวัดสมุทรปราการมีพื้นที่ใช้ประโยชน์ทางการเกษตรไม่แตกต่างจากปี 2563 โดยมีพื้นที่ใช้ประโยชน์ทางการเกษตรทั้งหมด 212,624 ไร่ คิดเป็นร้อยละ 33.88 ของพื้นที่จังหวัดทั้งหมด ประกอบด้วยพื้นที่นาข้าว 24,965 ไร่ ไม้ผล/ไม้ยืนต้น 1,040 ไร่ พืชผัก/ไม้ดอก 286 ไร่ และเกษตรอื่น ๆ 186,333 ไร่ ดังตารางที่ 3.1.1-4

ตารางที่ 3.1.1-4 แสดงเนื้อที่ใช้ประโยชน์ทางการเกษตร จังหวัดสมุทรปราการ พ.ศ. 2562 – 2564

ปี พ.ศ.	เนื้อที่ทั้งหมด	เนื้อที่ป่าไม้	เนื้อที่ ใช้ประโยชน์ ทางการเกษตร (ไร่)	เนื้อที่การใช้ประโยชน์ทางการเกษตร					เนื้อที่การใช้ ประโยชน์ ทางด้านอื่นๆ
				นาข้าว (ไร่)	พืชไร่ (ไร่)	ไม่ผล/ ยืนต้น (ไร่)	ผัก/ไม้ดอก (ไร่)	เกษตรอื่นๆ (ไร่)	
2562	627,557	17,660	212,371	24,922	0	1,015	299	186,135	397,526
2563	627,558	17,961	212,624	24,965	0	1,040	286	186,333	396,973
2564	627,558	17,951	212,624	24,965	0	1,040	286	186,333	396,963

แหล่งที่มา: สำนักงานเศรษฐกิจการเกษตรที่ 6 ข้อมูล ณ วันที่ 11 มกราคม 2566

รวบรวมโดย: สำนักงานเกษตรและสหกรณ์จังหวัดสมุทรปราการ

### (2.3.2) สถานการณ์และแนวโน้มเศรษฐกิจภาคเกษตร

จากการวิเคราะห์มูลค่าผลิตภัณฑ์รวมภาคเกษตรของจังหวัดสมุทรปราการ ในช่วงปี พ.ศ. 2561 – 2562 พบว่า มูลค่าผลิตภัณฑ์รวมภาคเกษตรมีแนวโน้มลดลง โดยในปี พ.ศ. 2562 ภาคเกษตรมีมูลค่าผลิตภัณฑ์รวมเท่ากับ 3,897 ล้านบาท ลดลงจากปีก่อน จำนวน 293 ล้านบาท คิดเป็นร้อยละ 7.51 (มูลค่าผลิตภัณฑ์ภาคเกษตร ปี พ.ศ. 2562) ในขณะที่มูลค่าผลิตภัณฑ์รวมของภาคเกษตรหลัก ๆ มาจากด้านการประมงที่เพิ่มขึ้นตลอดกลับมีมูลค่าลดลงในปี พ.ศ. 2562 เนื่องจากผลกระทบจากสภาพอากาศที่แปรปรวนทำให้เรือประมงออกจับสัตว์น้ำลดลง และการแก้ไขปัญหาการทำประมงผิดกฎหมาย (IUU Fishing)

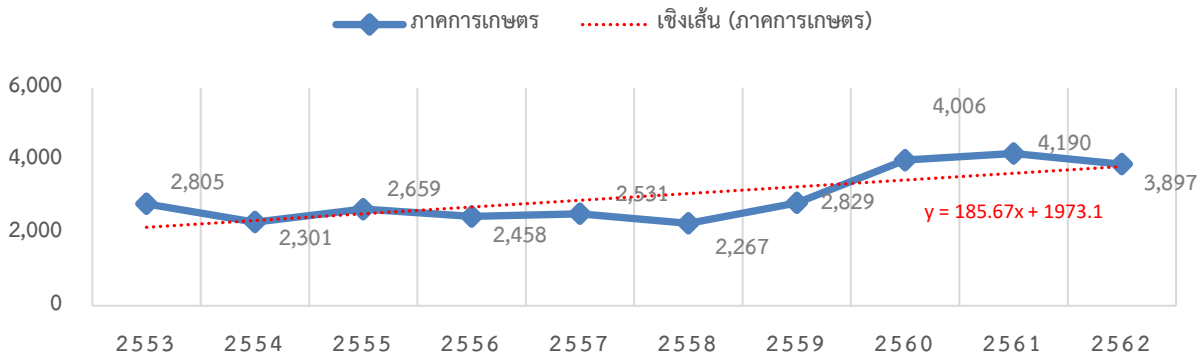

ภาพที่ 3.1.1-10 มูลค่าผลิตภัณฑ์มวลรวมภาคเกษตรของจังหวัดสมุทรปราการ ปี พ.ศ. 2553 - 2562

การวิเคราะห์ศักยภาพด้านเกษตรของจังหวัดสมุทรปราการ ประกอบด้วยศักยภาพที่สำคัญหลัก ๆ 3 ด้าน คือ ด้านเกษตรกรรม ด้านการประมง และด้านปศุสัตว์ ซึ่งมีรายละเอียดดังนี้

### (2.3.3) พื้นที่การเกษตรและจำนวนครัวเรือนเกษตรกร

พื้นที่ทำการเกษตรของจังหวัดสมุทรปราการมีแนวโน้มลดลง อันเนื่องมาจากการเปลี่ยนแปลงโครงสร้างทางเศรษฐกิจในระดับจังหวัด การขยายตัวของภาคอุตสาหกรรมและที่อยู่อาศัย ความเจริญด้านโครงสร้างพื้นฐาน และจากปัญหาทรัพยากรดินที่เสื่อมโทรม ทั้งที่เป็นผลมาจากปัจจัยธรรมชาติ เช่น ดินเปรี้ยวจัด ดินเค็ม และจากกิจกรรมของมนุษย์ที่ก่อให้เกิดการปนเปื้อนสารพิษในดิน การใช้ที่ดินไม่เหมาะสม รวมถึงต้นทุนทางการเกษตรที่สูงขึ้น ส่งผลต่อการผลิตสินค้าเกษตรในพื้นที่จังหวัดสมุทรปราการ อย่างไรก็ตาม เกษตรกรบางส่วนก็ยังคงผลิตสินค้าเกษตรที่เป็นสินค้าเศรษฐกิจของจังหวัดสมุทรปราการ จากข้อมูลของสำนักงานเกษตร





จังหวัดสมุทรปราการ สำนักงานปศุสัตว์จังหวัดสมุทรปราการ และสำนักงานประมงจังหวัดสมุทรปราการ ในปีการผลิต 2566 จังหวัดสมุทรปราการมีพื้นที่การเกษตรทั้งหมด 159,317.94 ไร่ คิดเป็นร้อยละ 25.38 ของพื้นที่จังหวัดทั้งหมด โดยอำเภอบางบ่อมีพื้นที่การเกษตรมากที่สุด 66,667.23 ไร่ และมีครัวเรือนเกษตรกรจำนวน 15,177 ครัวเรือน คิดเป็นร้อยละ 2.02 ของครัวเรือนประชากรทั้งหมด โดยอำเภอบางบ่อมีครัวเรือนเกษตรกรมากที่สุด 4,949 ครัวเรือน ดังตารางที่ 3.1.1-5

ตารางที่ 3.1.1-5 แสดงข้อมูลพื้นที่การเกษตรและจำนวนครัวเรือนเกษตรกรแยกตามรายอำเภอ ปี 2565

อำเภอ	พื้นที่ทั้งหมด (ไร่)	พื้นที่การเกษตร (ไร่)			ครัวเรือนทั้งหมด (ครัวเรือน)	ครัวเรือนเกษตรกร (ครัวเรือน)			
		ด้านพืช	ด้านประมง	รวม		ด้านพืช	ด้านประมง	ด้านปศุสัตว์	รวม
เมืองสมุทรปราการ	119,094	3,387	7,216.70	10,603.70	285,962	572	374	432	1,378
บางบ่อ	153,131	26,743	39,924.23	66,667.23	55,135	2,237	2,336	376	4,949
บางพลี	152,431	8,173	10,947.13	19,120.13	183,031	1,310	592	441	2,343
พระประแดง	45,856	3,016	6.02	3,022.02	89,267	686	6	326	1,018
พระสมุทรเจดีย์	75,238	1,243	34,940.80	36,183.80	73,282	1,167	1,720	289	3,176
บางเสาธง	81,806	12,482	11,239.06	23,721.06	63,745	1,479	588	246	2,313
รวม	627,556	55,044	104,273.94	159,317.94	750,422	7,451	5,616	2,110	15,177

แหล่งที่มา: ด้านพืช สำนักงานเกษตรจังหวัดสมุทรปราการ ข้อมูล ณ วันที่ 12 มิถุนายน 2566

ด้านปศุสัตว์ สำนักงานปศุสัตว์จังหวัดสมุทรปราการ ข้อมูล ณ วันที่ 1 พฤษภาคม 2566

ด้านประมง สำนักงานประมงจังหวัดสมุทรปราการ ข้อมูล ณ วันที่ 1 พฤศจิกายน 2565

รวบรวมโดย: สำนักงานเกษตรและสหกรณ์จังหวัดสมุทรปราการ

### (2.3.4) ลักษณะการถือครองที่ดินทางการเกษตร

จากข้อมูลของสำนักงานเศรษฐกิจการเกษตรที่ 6 พบว่า ในปี 2564 เนื้อที่ถือครองเพื่อการเกษตรของจังหวัดสมุทรปราการมีเนื้อที่ 212,554 ไร่ ลดลงจากปี 2563 ซึ่งมีเนื้อที่ 212,624 ไร่ ลดลงจำนวน 70 ไร่ โดยเนื้อที่ดังกล่าวเป็นของตนเองจำนวน 121,845 ไร่ และเป็นเนื้อที่ของผู้อื่นซึ่งให้เช่ารับจ้าง/รับขายฝาก และให้ทำการเกษตรฟรีจำนวน 90,709 ไร่

ตารางที่ 3.1.1-6 ลักษณะการถือครองที่ดินทางการเกษตร ปี 2562 - 2564

ปี	เนื้อที่ถือครองเพื่อการเกษตร (ไร่)	เนื้อที่ของตนเอง (ไร่)			เนื้อที่ของผู้อื่น (ไร่)			
		ของตนเอง	จ้างผู้อื่น/ขายฝาก	รวม	เช่าผู้อื่น	รับจ้าง/รับขายฝาก	ได้ทำฟรี	รวม
2562	212,371	121,169	737	121,906	61,381	2	29,082	90,465
2563	212,624	121,234	751	121,985	61,548	2	29,089	90,639
2564	212,554	121,093	752	121,845	61,634	2	29,073	90,709

แหล่งที่มา: สำนักงานเศรษฐกิจการเกษตรที่ 6 ข้อมูล ณ เดือนธันวาคม 2565

รวบรวมโดย: สำนักงานเกษตรและสหกรณ์จังหวัดสมุทรปราการ



### (2.2.3) ศักยภาพการเพาะปลูกพืชเศรษฐกิจที่สำคัญ

- พืชข้อมูลพื้นที่การปลูกเศรษฐกิจที่สำคัญในช่วงปี 2563 - 2565 จังหวัดสมุทรปราการมีการปลูกพืชเศรษฐกิจที่สำคัญ เช่น ข้าว พืชผัก ไม้ผล รวมทั้งไม้ดอกไม้ประดับ ซึ่งเป็นอาชีพที่สามารถสร้างรายได้ให้กับเกษตรกรของจังหวัด จากตารางข้อมูลในปี 2565

1. ข้าว ข้าวปลูกในพื้นที่ 2 อำเภอ รวม 17,600 ไร่ โดยมีพื้นที่ปลูกที่อำเภอบางบ่อ 13,630 ไร่ และอำเภอบางเสาธง 3,970 ไร่ สำหรับพันธุ์ข้าวที่เกษตรกรส่วนใหญ่ปลูก ได้แก่ ปทุมธานี 1 กข43 กข41 พิษณุโลก 2 สุพรรณบุรี 90 และชัยนาท 1 ฯลฯ ทั้งนี้ พื้นที่ปลูกข้าวทั้ง 2 อำเภอดังกล่าวอยู่ในเขตเหมาะสมสำหรับปลูกข้าวตามประกาศกระทรวงเกษตรและสหกรณ์ เมื่อวันที่ 5 กุมภาพันธ์ 2556

2. พืชผักที่สำคัญ ได้แก่ กระเจ็ด ข่า และตะไคร้

กระเจ็ด มีแหล่งปลูกที่สำคัญในพื้นที่ 2 อำเภอ รวมพื้นที่ 356 ไร่ ปลูกที่อำเภอบางพลี 321 ไร่ และอำเภอบางเสาธง 35 ไร่

ข่า/ตะไคร้ ส่วนใหญ่เกษตรกรนิยมปลูกบนคันบ่อเลี้ยงปลา/กุ้ง และบริเวณบ้านเพื่อไว้บริโภคในครัวเรือนและเป็นอาชีพเสริมเพิ่มรายได้ โดยมีพื้นที่ปลูกข่าทั้งสิ้น 1,271 ไร่ ปลูกมากที่สุดที่อำเภอบางบ่อ 1,203 ไร่ รองลงมาอำเภอบางพลี 36 ไร่ สำหรับตะไคร้มีพื้นที่ปลูกรวม 1,607 ไร่ ปลูกมากที่สุดที่อำเภอบางบ่อ 1,257 ไร่ รองลงมาอำเภอบางเสาธง 336 ไร่

3. ไม้ผล มีการปลูกกระจายอยู่ในทุกอำเภอ ได้แก่ มะม่วง กล้วยน้ำว่า กล้วยหอม มะพร้าวอ่อน มะพร้าวแก่ และมะนาว

มะม่วง มีพื้นที่ปลูกรวมกันทุกชนิด 2,488 ไร่ ปลูกมากที่สุดที่อำเภอบางพลี 1,304 ไร่ รองลงมาอำเภอบางเสาธง 744 ไร่ และอำเภอพระประแดง 238 ไร่

กล้วย เกษตรกรนิยมปลูกกล้วย 2 ชนิด คือ กล้วยน้ำว่าและกล้วยหอม สำหรับกล้วยน้ำว่ามีพื้นที่ปลูกรวม 2,355 ไร่ ปลูกมากที่สุดที่อำเภอบางเสาธง 938 ไร่ รองลงมาอำเภอบางบ่อ 538 ไร่ และอำเภอบางพลี 502 ไร่ และกล้วยหอมมีพื้นที่ปลูกรวม 273 ไร่ ปลูกมากที่สุดที่อำเภอบางเสาธง 169 ไร่ รองลงมาอำเภอพระประแดง 54 ไร่ และอำเภอบางบ่อ 37 ไร่

มะพร้าว เกษตรกรนิยมปลูกทั้งมะพร้าวแก่และมะพร้าวอ่อน สำหรับมะพร้าวอ่อนมีพื้นที่ปลูกรวม 2,376 ไร่ ปลูกมากที่สุดที่อำเภอบางบ่อ 1,127 ไร่ รองลงมาอำเภอบางพลี 693 ไร่ และอำเภอบางเสาธง 325 ไร่ และมะพร้าวแก่มีพื้นที่ปลูกรวม 1,219 ไร่ ปลูกมากที่สุดที่อำเภอบางเสาธง 415 ไร่ รองลงมาอำเภอบางบ่อ 398 ไร่ และอำเภอพระประแดง 142 ไร่

มะนาว มีพื้นที่ปลูกรวม 121 ไร่ ปลูกมากที่สุดที่อำเภอบางพลี 62 ไร่ รองลงมาที่อำเภอพระประแดง 30 ไร่ และอำเภอเมืองสมุทรปราการ 13 ไร่

4. ไม้ดอกไม้ประดับ ที่มีการปลูกและจำหน่ายในเชิงพาณิชย์ สามารถสร้างรายได้ และเป็นอาชีพให้กับเกษตรกรในพื้นที่อำเภอพระประแดง ได้แก่ โกสน พื้นที่ปลูก 6 ไร่ ปาล์มประดับ พื้นที่ปลูก 8 ไร่ และหมากผู้หมากเมีย พื้นที่ปลูก 29 ไร่



ตารางที่ 3.1.1-7 แสดงข้อมูลพื้นที่การปลูกข้าว จำแนกตามรายอำเภอ ปี 2563 - 2565

ข้าว						
อำเภอ	ปี 2563		ปี 2564		ปี 2565	
	ข้าวนาปี (ราย/ไร่)	ข้าวนาปรัง (ราย/ไร่)	ข้าวนาปี (ราย/ไร่)	ข้าวนาปรัง (ราย/ไร่)	ข้าวนาปี (ราย/ไร่)	ข้าวนาปรัง (ราย/ไร่)
เมืองสมุทรปราการ	-	-	-	-	-	-
บางบ่อ	742/14,372	720/13,882	712/13,845	507/9,897	684/13,630	590/11,901
บางพลี	-	-	-	-	-	-
พระประแดง	-	-	-	-	-	-
พระสมุทรเจดีย์	-	-	-	-	-	-
บางเสาธง	193/4,060	183/3,730	187/3,915	174/3,811	210/3,970	163/2,947
รวม	935/18,432	903/17,612	899/17,760	681/13,708	894/17,600	753/14,848

แหล่งที่มา: สำนักงานเกษตรจังหวัดสมุทรปราการ ข้อมูล ณ วันที่ 12 มิถุนายน 2566

ตารางที่ 3.1.1-8 แสดงข้อมูลพื้นที่การปลูกพืชไร่/พืชผัก จำแนกตามรายอำเภอ ปี 2563 - 2565

พืชไร่/พืชผัก									
อำเภอ	ปี 2563			ปี 2564			ปี 2565		
	กระเจต (ราย/ไร่)	ข้า (ราย/ไร่)	ตะไคร้ (ราย/ไร่)	กระเจต (ราย/ไร่)	ข้า (ราย/ไร่)	ตะไคร้ (ราย/ไร่)	กระเจต (ราย/ไร่)	ข้า (ราย/ไร่)	ตะไคร้ (ราย/ไร่)
เมืองสมุทรปราการ	-	3/0.33	9/2	-	3/0.33	13/1	-	2/0.36	6/2
บางบ่อ	-	589/625	505/1,108	-	563/607	509/1,141	-	720/1,203	646/1,257
บางพลี	63/319	23/72	28/12	69/347	23/72	18/13	65/321	23/36	19/12
พระประแดง	-	-	1/0.13	-	-	-	-	-	-
พระสมุทรเจดีย์	-	-	-	-	-	-	-	-	-
บางเสาธง	22/117	34/44	232/663	17/106	31/35	256/432	8/35	30/32	239/336
รวม	85/436	649/741	775/1,785	86/453	620/714	796/1,587	73/356	775/1,271	910/1,607

แหล่งที่มา: สำนักงานเกษตรจังหวัดสมุทรปราการ ข้อมูล ณ วันที่ 12 มิถุนายน 2566

ตารางที่ 3.1.1-9 แสดงข้อมูลพื้นที่การปลูกไม้ผล จำแนกตามรายอำเภอ พ.ศ. 2562 - 2564

อำเภอ	มะม่วง (ราย/ไร่)	กล้วยน้ำว้า (ราย/ไร่)	กล้วยหอม (ราย/ไร่)	มะพร้าวอ่อน (ราย/ไร่)	มะพร้าวแก่ (ราย/ไร่)	มะนาว (ราย/ไร่)
ปี 2563						
เมืองสมุทรปราการ	143/105	135/85	1/1	8/6	3/2	50/15
บางบ่อ	2,173/2,664	174/529	4/15	686/857	549/759	23/11
บางพลี	1,441/2,043	316/263	12/12	194/90	391/184	42/99
พระประแดง	642/528	376/302	86/64	448/265	284/270	201/107
พระสมุทรเจดีย์	5/17	3/4	-	17/122	39/103	8/2
บางเสาธง	1,154/2,225	459/891	233/222	284/369	476/821	18/8
รวม	5,558/7,582	1,463/2,074	336/314	1,637/1,709	1,742/2,139	342/242
ปี 2563						
เมืองสมุทรปราการ	143/105	135/85	1/1	8/6	3/2	50/15
บางบ่อ	2,173/2,664	174/529	4/15	686/857	549/759	23/11

อำเภอ	มะม่วง (ราย/ไร่)	กล้วยน้ำว้า (ราย/ไร่)	กล้วยหอม (ราย/ไร่)	มะพร้าวอ่อน (ราย/ไร่)	มะพร้าวแก่ (ราย/ไร่)	มะนาว (ราย/ไร่)
บางพลี	1,441/2,043	316/263	12/12	194/90	391/184	42/99
พระประแดง	642/528	376/302	86/64	448/265	284/270	201/107
พระสมุทรเจดีย์	5/17	3/4	-	17/122	39/103	8/2
บางเสาธง	1,154/2,225	459/891	233/222	284/369	476/821	18/8
<b>รวม</b>	<b>5,558/7,582</b>	<b>1,463/2,074</b>	<b>336/314</b>	<b>1,637/1,709</b>	<b>1,742/2,139</b>	<b>342/242</b>
<b>ปี 2564</b>						
เมืองสมุทรปราการ	128/143	145/98	2/1	11/2	3/1	54/11
บางบ่อ	2,184/2,710	182/484	8/6	694/957	498/659	21/10
บางพลี	713/1,312	328/277	8/7	194/90	373/171	44/89
พระประแดง	626/480	389/315	98/76	459/283	261/218	172/51
พระสมุทรเจดีย์	7/11	-	-	18/127	41/97	12/3
บางเสาธง	1,291/2,354	431/812	187/146	288/385	397/563	13/13
<b>รวม</b>	<b>4,949/7,010</b>	<b>1,475/1,986</b>	<b>303/236</b>	<b>1,664/1,844</b>	<b>1,573/1,709</b>	<b>316/177</b>
<b>ปี 2565</b>						
เมืองสมุทรปราการ	67/75	132/77	4/2	20/40	4/11	44/13
บางบ่อ	120/121	195/538	10/37	735/1,127	365/398	15/8
บางพลี	623/1,304	387/502	12/11	212/693	282/133	41/62
พระประแดง	489/238	421/296	75/54	148/108	176/142	88/30
พระสมุทรเจดีย์	7/6	3/4	-	11/83	41/120	8/3
บางเสาธง	539/744	487/938	198/169	284/325	337/415	9/5
<b>รวม</b>	<b>1,845/2,488</b>	<b>1,625/2,355</b>	<b>299/273</b>	<b>1,410/2,376</b>	<b>1,205/1,219</b>	<b>205/121</b>

แหล่งที่มา: สำนักงานเกษตรจังหวัดสมุทรปราการ ข้อมูล ณ วันที่ 12 มิถุนายน 2566

### ตารางที่ 3.1.1-10 แสดงข้อมูลพื้นที่การปลูกไม้ดอกไม้ประดับ จำแนกตามรายอำเภอ ปี 2563 - 2565

อำเภอ	ไม้ดอกไม้ประดับ								
	ปี 2563			ปี 2564			ปี 2565		
	โกสน (ราย/ไร่)	ปาล์ม ประดับ (ราย/ไร่)	หมากผู้ หมากเมีย (ราย/ไร่)	โกสน (ราย/ไร่)	ปาล์ม ประดับ (ราย/ไร่)	หมากผู้ หมากเมีย (ราย/ไร่)	โกสน (ราย/ไร่)	ปาล์ม ประดับ (ราย/ไร่)	หมากผู้ หมากเมีย (ราย/ไร่)
เมืองสมุทรปราการ	-	-	-	-	-	-	-	-	-
บางบ่อ	-	-	-	-	-	-	-	-	-
บางพลี	-	-	-	-	-	-	-	-	-
พระประแดง	8/5	14/10	31/42	11/7	9/8	24/31	10/6	9/8	17/29
พระสมุทรเจดีย์	-	-	-	-	-	-	-	-	-
บางเสาธง	-	-	-	-	-	-	-	-	-
<b>รวม</b>	<b>8/5</b>	<b>14/10</b>	<b>31/42</b>	<b>11/7</b>	<b>9/8</b>	<b>24/31</b>	<b>10/6</b>	<b>9/8</b>	<b>17/29</b>

แหล่งที่มา: สำนักงานเกษตรจังหวัดสมุทรปราการ ข้อมูล ณ วันที่ 12 มิถุนายน 2566

## 2.4) ด้านการประมง

จากสภาพภูมิศาสตร์ของจังหวัดสมุทรปราการมีพื้นที่ที่เหมาะสมกับการทำประมงน้ำจืดและประมงชายฝั่ง เนื่องจากมีพื้นที่บางส่วนติดชายฝั่งทะเล ได้แก่ อำเภอเมืองสมุทรปราการ อำเภอบางบ่อ และอำเภอพระสมุทรเจดีย์ ประกอบกับกระทรวงเกษตรและสหกรณ์ได้ประกาศ เมื่อวันที่ 9 พฤษภาคม 2556 เรื่อง การกำหนดเขตเหมาะสมสำหรับการเพาะเลี้ยงสัตว์น้ำ (การเพาะเลี้ยงกุ้งทะเลและสัตว์น้ำจืด) โดยวิเคราะห์จากปัจจัยการพัฒนา



พื้นที่เพื่อการเพาะเลี้ยงสัตว์น้ำ ประกอบด้วยความเหมาะสมของดิน แหล่งน้ำ เส้นทางคมนาคม ร่วมกับปัจจัยที่เกี่ยวข้อง ซึ่งจังหวัดสมุทรปราการอยู่ในเขตเหมาะสมสำหรับการเพาะเลี้ยงกุ้งทะเลในพื้นที่ 3 อำเภอ 11 ตำบล ได้แก่ อำเภอบางบ่อ (ตำบลคลองด่าน) อำเภอพระสมุทรเจดีย์ (ตำบลนาเกลือ ในคลองบางปลาเกศ บ้านคลองสวน แหลมฟ้าผ่า และปากคลองบางปลาเกศ) อำเภอเมืองสมุทรปราการ (ตำบลท้ายบ้าน ท้ายบ้านใหม่ บางปู บางปูใหม่ และปากน้ำ) สำหรับพื้นที่เหมาะสมสำหรับการเพาะเลี้ยงสัตว์น้ำจืดอยู่ในพื้นที่ทั้ง 6 อำเภอ 50 ตำบล

#### 2.4.1) การเพาะเลี้ยงสัตว์น้ำจืด

จังหวัดสมุทรปราการสามารถเพาะเลี้ยงสัตว์น้ำจืดได้ทุกอำเภอ โดยสัตว์น้ำจืดที่เกษตรกรนิยมเพาะเลี้ยง ได้แก่ ปลานิล ปลาสลิด ปลาตูก และกุ้งก้ามกราม

**ปลานิล** มีการเพาะเลี้ยงในทุกอำเภอ พื้นที่เพาะเลี้ยงรวม 50,453.37 ไร่ โดยอำเภอบางบ่อมีพื้นที่เพาะเลี้ยงมากที่สุด 25,528.64 ไร่ รองลงมาอำเภอบางเสาธง 11,110.70 ไร่ และอำเภอบางพลี 10,391.75 ไร่

**ปลาสลิด** มีการเพาะเลี้ยงใน 3 อำเภอ พื้นที่เพาะเลี้ยงรวม 8,559.63 ไร่ โดยอำเภอบางบ่อมีพื้นที่เพาะเลี้ยงมากที่สุด 5,531.64 ไร่ รองลงมาอำเภอเมืองสมุทรปราการ 2,556.68 ไร่ และอำเภอบางพลี 471.31 ไร่

**ปลาตูก** มีการเพาะเลี้ยงในทุกอำเภอ พื้นที่เพาะเลี้ยงรวม 200.44 ไร่ โดยอำเภอบางบ่อมีพื้นที่เพาะเลี้ยงมากที่สุด 108.47 ไร่ รองลงมาอำเภอเมืองสมุทรปราการ 56.23 ไร่ และอำเภอบางเสาธง 13.25 ไร่

**กุ้งก้ามกราม** มีการเพาะเลี้ยงใน 2 อำเภอ พื้นที่เพาะเลี้ยงรวม 1,514.72 ไร่ โดยอำเภอเมืองสมุทรปราการมีพื้นที่เพาะเลี้ยงมากที่สุด 1,501.18 ไร่ รองลงมาอำเภอบางพลี 13.54 ไร่

ตารางที่ 3.1.1-11 แสดงข้อมูลพื้นที่เพาะเลี้ยงสัตว์น้ำจืด ปี 2565

อำเภอ	ปลานิล		ปลาสลิด		ปลาตูก		กุ้งก้ามกราม	
	เกษตรกร (ราย)	พื้นที่ (ไร่)	เกษตรกร (ราย)	พื้นที่ (ไร่)	เกษตรกร (ราย)	พื้นที่ (ไร่)	เกษตรกร (ราย)	พื้นที่ (ไร่)
เมืองสมุทรปราการ	180	3,308.18	135	2,556.68	7	56.23	113	1,501.18
บางบ่อ	1607	25,528.64	204	5,531.64	20	108.47	-	-
บางพลี	556	10,391.75	23	471.31	7	11.84	2	13.54
พระประแดง	4	3.77	-	-	2	2.25	-	-
พระสมุทรเจดีย์	12	110.33	-	-	1	8.40	-	-
บางเสาธง	576	11,110.70	-	-	2	13.25	-	-
<b>รวม</b>	<b>2,935</b>	<b>50,453.37</b>	<b>362</b>	<b>8,559.63</b>	<b>39</b>	<b>200.44</b>	<b>115</b>	<b>1,514.72</b>

แหล่งที่มา: สำนักงานประมงจังหวัดสมุทรปราการ ข้อมูล ณ วันที่ 1 พฤศจิกายน 2565

ปัจจุบันเกษตรกรมีรูปแบบการเพาะเลี้ยงสัตว์น้ำหลายชนิดรวมกันแบบผสมผสาน เช่น การเพาะเลี้ยงปลานิลร่วมกับกุ้งขาว เนื่องจากกุ้งขาวใช้ระยะเวลาการเพาะเลี้ยงสั้นเพียงประมาณ 2 - 3 เดือน จึงได้ขนาดจับขาย ซึ่งเกษตรกรจะทยอยจับกุ้งขาวสัปดาห์ละ 2 - 3 ครั้ง เพื่อเป็นรายได้เสริมระหว่างการเลี้ยงปลา ส่วนปลานิลสามารถจับขายได้เพียงครั้งเดียว เนื่องจากใช้ระยะเวลาการเพาะเลี้ยงประมาณ 8 - 12 เดือน จึงได้ขนาดจับขายจากข้อมูลการเพาะเลี้ยงปลานิลร่วมกับกุ้งขาวแวนนาไมของจังหวัดสมุทรปราการ ปี 2565 พบว่ามีพื้นที่เพาะเลี้ยงรวม

20,347.66 ไร่ โดยอำเภอบางบ่อมีพื้นที่เพาะเลี้ยงมากที่สุด 12,976.06 ไร่ รองลงมาอำเภอบางเสาธง 3,721.77 ไร่ และอำเภอบางพลี 2,259.55 ไร่ ดังตารางที่ 1.1-14

ตารางที่ 3.1.1-12 แสดงข้อมูลพื้นที่เพาะเลี้ยงปลานิลร่วมกับกุ้งขาวแวนนาไม ปี 2565

อำเภอ	เกษตรกร (ราย)	พื้นที่ (ไร่)
เมืองสมุทรปราการ	52	1,345.80
บางบ่อ	742	12,976.06
บางพลี	87	2,259.55
พระประแดง	-	-
พระสมุทรเจดีย์	4	44.48
บางเสาธง	207	3,721.77
<b>รวม</b>	<b>1,092</b>	<b>20,347.66</b>

แหล่งที่มา: สำนักงานประมงจังหวัดสมุทรปราการ ข้อมูล ณ วันที่ 1 พฤศจิกายน 2565

#### 2.4.2) การเพาะเลี้ยงสัตว์น้ำชายฝั่ง

กุ้งเป็นสัตว์น้ำเศรษฐกิจที่เกษตรกรนิยมเพาะเลี้ยงบริเวณพื้นที่ติดชายฝั่ง โดยเฉพาะกุ้งกุลาดำ มีการเพาะเลี้ยงใน 3 อำเภอ พื้นที่เพาะเลี้ยงรวม 27,324.66 ไร่ โดยอำเภอพระสมุทรเจดีย์มีพื้นที่เพาะเลี้ยงมากที่สุด 26,905.68 ไร่ รองลงมาอำเภอบางบ่อ 393.81 ไร่ และอำเภอเมืองสมุทรปราการ 25.17 ไร่ สำหรับกุ้งขาวแวนนาไม เกษตรกรนิยมเพาะเลี้ยงร่วมกับปลาชนิดอื่น ๆ เช่น ปลานิล มีพื้นที่เพาะเลี้ยงรวม 23,969.02 ไร่ โดยอำเภอบางบ่อมีพื้นที่เพาะเลี้ยงมากที่สุด 16,433.38 ไร่ รองลงมาอำเภอบางเสาธง 2,978.05 ไร่ และอำเภอพระสมุทรเจดีย์ 1,673.87 ไร่ ดังตารางที่ 1.1-23

ตารางที่ 3.1.1-13 แสดงข้อมูลพื้นที่เพาะเลี้ยงสัตว์น้ำชายฝั่ง 1 ปี 2565

อำเภอ	กุ้งกุลาดำ		กุ้งขาวแวนนาไม	
	เกษตรกร (ราย)	พื้นที่ (ไร่)	เกษตรกร (ราย)	พื้นที่ (ไร่)
เมืองสมุทรปราการ	1	25.17	52	1,347.30
บางบ่อ	11	393.81	965	16,433.38
บางพลี	-	-	66	1,534.42
พระประแดง	-	-	1	2.00
พระสมุทรเจดีย์	1,491	26,905.68	94	1,673.87
บางเสาธง	-	-	180	2,978.05
<b>รวม</b>	<b>1,503</b>	<b>27,324.66</b>	<b>1,358</b>	<b>23,969.02</b>

แหล่งที่มา: สำนักงานประมงจังหวัดสมุทรปราการ ข้อมูล ณ วันที่ 1 พฤศจิกายน 2565

นอกจากนี้เกษตรกรยังมีการเพาะเลี้ยงสัตว์น้ำชายฝั่งชนิดอื่น ๆ ที่ทำรายได้ให้กับจังหวัด ได้แก่ หอยแครง หอยแมลงภู่ ปลากระพงขาว เป็นต้น ดังตารางที่ 1.1-15

**หอยแครง** มีการเพาะเลี้ยงใน 3 อำเภอ พื้นที่เพาะเลี้ยงรวม 3,955.23 ไร่ โดยอำเภอบางบ่อมีพื้นที่เพาะเลี้ยงมากที่สุด 1,846.70 ไร่ รองลงมาอำเภอพระสมุทรเจดีย์ 1,761.88 ไร่ และอำเภอเมืองสมุทรปราการ 346.65 ไร่



**หอยแมลงภู่** มีการเพาะเลี้ยงใน 2 อำเภอ พื้นที่เพาะเลี้ยงรวม 992.71 ไร่ โดยอำเภอ พระสมุทรเจดีย์มีพื้นที่เพาะเลี้ยงมากที่สุด 705.71 ไร่ รองลงมาอำเภอเมืองสมุทรปราการ 287.00 ไร่

**ปลากะพงขาว** เป็นปลาทะเลที่เกษตรกรนิยมเพาะเลี้ยงมากที่สุด มีการเพาะเลี้ยงใน 3 อำเภอ พื้นที่เพาะเลี้ยงรวม 2,355.28 ไร่ โดยอำเภอบางบ่อมีพื้นที่เพาะเลี้ยงมากที่สุด 1,782.15 ไร่ รองลงมาอำเภอเมืองสมุทรปราการ 294.00 ไร่ และอำเภอพระสมุทรเจดีย์ 279.13 ไร่

ตารางที่ 3.1.1-14 แสดงข้อมูลพื้นที่เพาะเลี้ยงสัตว์น้ำชายฝั่ง 2 ปี 2565

อำเภอ	หอยแครง		หอยแมลงภู่		ปลากะพงขาว	
	เกษตรกร (ราย)	พื้นที่ (ไร่)	เกษตรกร (ราย)	พื้นที่ (ไร่)	เกษตรกร (ราย)	พื้นที่ (ไร่)
เมืองสมุทรปราการ	17	346.65	7	287.00	11	294.00
บางบ่อ	60	1,846.70	-	-	170	1,782.15
บางพลี	-	-	-	-	-	-
พระประแดง	-	-	-	-	-	-
พระสมุทรเจดีย์	77	1,761.88	30	705.71	20	279.13
บางเสาธง	-	-	-	-	-	-
<b>รวม</b>	<b>154</b>	<b>3,955.23</b>	<b>37</b>	<b>992.71</b>	<b>201</b>	<b>2,355.28</b>

แหล่งที่มา: สำนักงานประมงจังหวัดสมุทรปราการ ข้อมูล ณ วันที่ 1 พฤศจิกายน 2565

ตารางที่ 3.1.1-15 แสดงข้อมูลสินค้าเกษตรด้านประมงที่ได้การรับรองมาตรฐาน ปี 2565

มาตรฐาน/ชนิดสินค้า	เกษตรกร (ราย)	พื้นที่ (ไร่)
<b>มาตรฐาน GAP</b>	<b>343</b>	<b>7,738.84</b>
1. ปลานิล (ฟาร์มเลี้ยง)*	165	3,792.91
2. ปลาสลิด (ฟาร์มเลี้ยง)**	16	242.00
3. กุ้งทะเล (โรงอนุบาล)*	1	0.18
4. กุ้งทะเล (ฟาร์มเลี้ยง)*	3	157.50
5. ปลากะพงขาว (ฟาร์มเลี้ยง)*	20	200.00
6. ปลาหลายชนิดในหน่วยเดียว เช่น ปลานิล ปลาสลิด ปลาตะเพียนขาว ปลายี่สก ปลาสรวย ปลาจิ้น และอื่น ๆ (ฟาร์มเลี้ยง)**	138	3,346.25
<b>มาตรฐานเกษตรอินทรีย์</b>	<b>5</b>	<b>106.00</b>
1. สัตว์น้ำทะเลรวม*	2	54.00
2. สัตว์น้ำรวม*	3	52.00
<b>มาตรฐานชั้นปลอดภัย (Safety Level ; SL)</b>	<b>98</b>	<b>2,086.75</b>
1. ปลานิล**	55	1,140.75
2. ปลาสลิด**	4	127.00
3. ปลาหลายชนิดในหน่วยเดียว**	39	819.00
มาตรฐาน/ชนิดสินค้า	เกษตรกร (ราย)	พื้นที่ (ไร่)



มาตรฐาน/ชนิดสินค้า	เกษตรกร (ราย)	พื้นที่ (ไร่)
<b>มาตรฐาน GAP</b>	<b>343</b>	<b>7,738.84</b>
<b>มาตรฐาน GAP</b>	<b>343</b>	<b>7,738.84</b>
1. ปลานิล (ฟาร์มเลี้ยง)*	165	3,792.91
2. ปลาสลิด (ฟาร์มเลี้ยง)**	16	242.00
3. กุ้งทะเล (โรงอนุบาล)*	1	0.18
4. กุ้งทะเล (ฟาร์มเลี้ยง)*	3	157.50
5. ปลากระพงขาว (ฟาร์มเลี้ยง)*	20	200.00
6. ปลาหลายชนิดในหน่วยเดียว เช่น ปลานิล ปลาสลิด ปลาตะเพียนขาว ปลายี่สก ปลาสาวย ปลาจิ้น และอื่น ๆ (ฟาร์มเลี้ยง)**	138	3,346.25
<b>มาตรฐานเกษตรอินทรีย์</b>	<b>5</b>	<b>106.00</b>
1. สัตว์น้ำทะเลรวม*	2	54.00
2. สัตว์น้ำรวม*	3	52.00
<b>มาตรฐานความปลอดภัย (Safety Level : SL)</b>	<b>98</b>	<b>2,086.75</b>
1. ปลานิล**	55	1,140.75
2. ปลาสลิด**	4	127.00
3. ปลาหลายชนิดในหน่วยเดียว**	39	819.00

แหล่งที่มา: สำนักงานประมงจังหวัดสมุทรปราการ

\* ข้อมูล ณ วันที่ 30 พฤษภาคม 2566

\*\* ข้อมูล ณ วันที่ 2 กันยายน 2565

## 2.5) ด้านปศุสัตว์

ในปี 2566 จังหวัดสมุทรปราการมีครัวเรือนเกษตรกรผู้เลี้ยงสัตว์ 2,110 ครัวเรือน ลดน้อยลงจากปี 2565 ซึ่งมีครัวเรือนเกษตรกรผู้เลี้ยงสัตว์ 2,152 ครัวเรือน อันเนื่องมาจากสภาพพื้นที่ที่มีความเป็นเมืองสูง ไม่เหมาะแก่การเลี้ยงสัตว์ ประชาชนในพื้นที่ส่วนใหญ่ทำงานรับจ้างในภาคอุตสาหกรรม การเลี้ยงสัตว์ของจังหวัดสมุทรปราการเป็นการเลี้ยงแบบรายย่อย ไม่ได้เลี้ยงเป็นฟาร์มขนาดใหญ่หรือเชิงพาณิชย์ แต่เป็นที่ตั้งของโรงงานอุตสาหกรรมแปรรูปผลิตภัณฑ์ด้านปศุสัตว์หลายแห่ง โดยการนำเข้าวัตถุดิบจากนอกพื้นที่นำมาแปรรูป ทั้งนี้ ในปี 2566 มีเกษตรกรผู้เลี้ยงสัตว์ในอำเภอบางพลีมากที่สุด 441 ครัวเรือน รองลงมาอำเภอเมืองสมุทรปราการ 432 ครัวเรือน และอำเภอบางบ่อ 376 ครัวเรือน โดยส่วนใหญ่เป็นการเลี้ยงสัตว์ปีก เช่น เป็ด ไก่ และสัตว์เลี้ยงอื่น ๆ

ตารางที่ 3.1.1-16 แสดงข้อมูลจำนวนครัวเรือนเกษตรกรผู้เลี้ยงสัตว์ จำแนกตามอำเภอ ปี 2564 - 2566

อำเภอ	ครัวเรือนเกษตรกรผู้เลี้ยงสัตว์ (ครัวเรือน)		
	ปี 2564	ปี 2565	ปี 2566
เมืองสมุทรปราการ	452	445	432
บางบ่อ	381	374	376
บางพลี	447	451	441
พระประแดง	341	328	326





อำเภอ	ครัวเรือนเกษตรกรผู้เลี้ยงสัตว์ (ครัวเรือน)		
	ปี 2564	ปี 2565	ปี 2566
พระสมุทรเจดีย์	325	298	289
บางเสาธง	231	256	246
รวม	2,177	2,152	2,110

แหล่งที่มา: สำนักงานปศุสัตว์จังหวัดสมุทรปราการ ข้อมูล ณ วันที่ 1 พฤษภาคม 2566

ตารางที่ 3.1.1-17 แสดงข้อมูลจำนวนสัตว์ปีกและเกษตรกรเฉพาะที่สำคัญ ปี 2564 – 2566

ปี	อำเภอ	ไก่		เป็ด		ห่าน	
		จำนวนสัตว์ (ตัว)	เกษตรกร (ราย)	จำนวนสัตว์ (ตัว)	เกษตรกร (ราย)	จำนวนสัตว์ (ตัว)	เกษตรกร (ราย)
2564	เมืองสมุทรปราการ	10,177	417	854	18	-	-
	บางบ่อ	11,518	325	2,616	130	5,836	4
	บางพลี	9,573	386	743	8	2	1
	พระประแดง	6,471	243	1,332	24	-	-
	พระสมุทรเจดีย์	3,718	307	722	12	-	-
	บางเสาธง	6,689	202	921	18	14	1
	รวม	48,146	1,880	7,188	210	5,852	6
2565	เมืองสมุทรปราการ	10,096	1,859	854	18	-	-
	บางบ่อ	11,295	410	2,003	113	3,615	3
	บางพลี	8,957	320	777	9	4	2
	พระประแดง	5,922	381	934	23	-	-
	พระสมุทรเจดีย์	3,693	241	495	10	-	-
	บางเสาธง	6,588	286	928	21	14	1
	รวม	46,551	3,497	5,991	194	3,633	6
2566	เมืองสมุทรปราการ	10,161	415	905	21	-	-
	บางบ่อ	11,731	335	3,360	167	3,615	3
	บางพลี	9,349	376	1,320	42	4	2
	พระประแดง	7,172	247	1,117	40	4	1
	พระสมุทรเจดีย์	2,949	277	290	11	-	-
	บางเสาธง	6,734	220	1,407	33	16	2
	รวม	48,096	1,870	8,399	314	3,639	8

แหล่งที่มา: สำนักงานปศุสัตว์จังหวัดสมุทรปราการ ข้อมูล ณ วันที่ 1 พฤษภาคม 2566

ตารางที่ 3.1.1-18 แสดงข้อมูลจำนวนสัตว์ใหญ่และเกษตรกรเฉพาะที่สำคัญ ปี 2564 – 2566

ปี	อำเภอ	โคเนื้อ		กระบือ		สุกร		แพะ		แกะ	
		จำนวน สัตว์ (ตัว)	เกษตรกร (ราย)	จำนวน สัตว์ (ตัว)	เกษตรกร (ราย)	จำนวน สัตว์ (ตัว)	เกษตรกร (ราย)	จำนวน สัตว์ (ตัว)	เกษตรกร (ราย)	จำนวน สัตว์ (ตัว)	เกษตรกร (ราย)
2564	เมือง สมุทรปราการ	28	5	1	1	68	2	35	2	24	1
	บางบ่อ	108	14	17	3	-	-	294	9	-	-
	บางพลี	162	15	31	6	20	1	110	11	25	5
	พระประแดง	17	3	-	-	-	-	96	8	10	1
	พระสมุทรเจดีย์	24	2	-	-	7	2	-	-	-	-
	บางเสาธง	123	7	-	-	-	-	354	5	21	2
	<b>รวม</b>	<b>462</b>	<b>46</b>	<b>49</b>	<b>10</b>	<b>95</b>	<b>5</b>	<b>889</b>	<b>35</b>	<b>80</b>	<b>9</b>
2565	เมือง สมุทรปราการ	33	6	5	2	-	-	35	2	24	1
	บางบ่อ	135	16	18	3	-	-	271	8	-	-
	บางพลี	170	18	38	6	-	-	102	9	311	4
	พระประแดง	16	3	-	-	-	-	72	6	12	1
	พระสมุทรเจดีย์	28	2	-	-	-	-	-	-	-	-
	บางเสาธง	130	9	-	-	-	-	38	4	21	2
	<b>รวม</b>	<b>512</b>	<b>54</b>	<b>61</b>	<b>11</b>	<b>-</b>	<b>-</b>	<b>518</b>	<b>29</b>	<b>368</b>	<b>8</b>
2566	เมือง สมุทรปราการ	45	6	16	2	-	-	35	2	24	1
	บางบ่อ	134	14	16	2	-	-	271	8	-	-
	บางพลี	168	18	41	4	-	-	92	9	316	5
	พระประแดง	16	3	-	-	-	-	70	6	12	1
	พระสมุทรเจดีย์	27	2	-	-	-	-	-	-	-	-
	บางเสาธง	126	7	-	-	-	-	38	4	21	2
	<b>รวม</b>	<b>516</b>	<b>50</b>	<b>73</b>	<b>8</b>	<b>-</b>	<b>-</b>	<b>506</b>	<b>29</b>	<b>373</b>	<b>9</b>

แหล่งที่มา: สำนักงานปศุสัตว์จังหวัดสมุทรปราการ ข้อมูล ณ วันที่ 1 พฤษภาคม 2566

## 2.6) สถาบันเกษตรกรและองค์กรเกษตรกร

เกษตรกรจังหวัดสมุทรปราการมีการรวมกลุ่มเป็นสหกรณ์ภาคการเกษตร โดยมีจุดมุ่งหมายเพื่อให้สมาชิกดำเนินกิจการร่วมกันและช่วยเหลือซึ่งกันและกัน แก้ไขความเดือดร้อนในการประกอบอาชีพของสมาชิก และช่วยยกฐานะความเป็นอยู่ของสมาชิกให้ดีขึ้น จำนวน 5 แห่ง จำนวนสมาชิกรวม 6,453 ราย ประกอบด้วย

- 1) สหกรณ์การเกษตรบางบ่อ จำกัด
- 2) สหกรณ์การเกษตรบางพลี จำกัด
- 3) สหกรณ์การเกษตรสาขลา จำกัด
- 4) สหกรณ์การเกษตรเพื่อการตลาดลูกค้า ธ.ก.ส. สมุทรปราการ จำกัด
- 5) สหกรณ์นิคมเจริญวัฒนา จำกัด

นอกจากนี้ยังมีสหกรณ์นอกภาคการเกษตร เช่น สหกรณ์ออมทรัพย์ สหกรณ์เครดิตยูเนียน สหกรณ์บริการ สหกรณ์นิคม อีกจำนวน 154 แห่ง จำนวนสมาชิกรวม 82,757 ดังตารางที่ 1.1-29

ตารางที่ 3.1.1-19 ประเภทสหกรณ์และจำนวนสมาชิก ปี 2565

ประเภทสหกรณ์	จำนวนสหกรณ์ (แห่ง)	จำนวนสมาชิก (ราย)
สหกรณ์ภาคการเกษตร	5	6,453
สหกรณ์นอกภาคการเกษตร	154	82,757
<b>รวม</b>	<b>159</b>	<b>89,210</b>

แหล่งที่มา: สำนักงานสหกรณ์จังหวัดสมุทรปราการ ข้อมูล ณ วันที่ 13 มิถุนายน 2566

รวบรวมโดย: สำนักงานเกษตรและสหกรณ์จังหวัดสมุทรปราการ

เกษตรกรจังหวัดสมุทรปราการมีการรวมกลุ่มเป็นวิสาหกิจชุมชนมากที่สุด จำนวน 344 กลุ่ม สมาชิก 3,757 ราย รองลงมาเป็นกลุ่มแม่บ้านเกษตรกร จำนวน 35 กลุ่ม สมาชิก 357 ราย กลุ่มยุวเกษตรกร จำนวน 21 กลุ่ม สมาชิก 263 ราย และกลุ่มเกษตรกร จำนวน 2 กลุ่ม สมาชิก 116 ราย ตามลำดับ

ตารางที่ 3.1.1-20 จำนวนและสมาชิกสถาบันเกษตรกรจังหวัดสมุทรปราการ ปี 2565

อำเภอ	กลุ่มเกษตรกร <sup>1</sup>		กลุ่มแม่บ้านเกษตรกร <sup>2</sup>		กลุ่มยุวเกษตรกร <sup>3</sup>		กลุ่มวิสาหกิจชุมชน <sup>4</sup>	
	กลุ่ม	สมาชิก	กลุ่ม	สมาชิก	กลุ่ม	สมาชิก	กลุ่ม	สมาชิก
เมืองสมุทรปราการ	-	-	6	74	4	70	68	612
บางบ่อ	-	-	3	40	2	25	67	771
บางพลี	1	43	7	49	6	42	67	763
พระประแดง	1	81	6	62	2	32	71	645
พระสมุทรเจดีย์	-	-	6	60	6	13	36	548
บางเสาธง	-	-	3	40	1	18	30	314
<b>รวม</b>	<b>2</b>	<b>124</b>	<b>31</b>	<b>325</b>	<b>21</b>	<b>200</b>	<b>339</b>	<b>3,653</b>

แหล่งที่มา: <sup>1</sup> สำนักงานสหกรณ์จังหวัดสมุทรปราการ ข้อมูล ณ วันที่ 13 มิถุนายน 2566

<sup>2-4</sup> สำนักงานเกษตรจังหวัดสมุทรปราการ ข้อมูล ณ วันที่ 12 มิถุนายน 2566

รวบรวมโดย: สำนักงานเกษตรและสหกรณ์จังหวัดสมุทรปราการ

## 2.7) การรับรองมาตรฐานสินค้าเกษตรปลอดภัย

จากการที่รัฐบาลมีนโยบายให้ปี 2547 เป็นปีแห่งความปลอดภัยด้านอาหาร มุ่งเน้นให้ประเทศไทยสามารถผลิตสินค้าเกษตรที่มีคุณภาพ ถูกสุขอนามัย ปลอดภัยจากสารตกค้าง และได้มาตรฐาน เพื่อให้ประชาชนมีสุขภาพที่ดี แข็งแรง ปราศจากโรคร้าย และมีชีวิตที่มีคุณภาพ

หน่วยงานในสังกัดกระทรวงเกษตรและสหกรณ์สมุทรปราการได้ดำเนินการส่งเสริมการเกษตรตามศักยภาพของพื้นที่ (Zoning) โดยส่งเสริมการผลิตสินค้าเกษตรที่ปลอดภัย และได้มาตรฐาน ลดการใช้สารเคมี และยกระดับการผลิตให้ได้การรับรองมาตรฐานต่าง ๆ ดังนี้

- มาตรฐานระบบการวิเคราะห์อันตรายและจุดวิกฤตที่ต้องควบคุมในการผลิตอาหาร (Hazard Analysis and Critical Control Point: HACCP)

- มาตรฐานการปฏิบัติที่ดีสำหรับกระบวนการผลิต และการปฏิบัติที่ดีสำหรับการคัดบรรจุ (GMP)



- มาตรฐานเกษตรอินทรีย์ (Organic)
- มาตรฐานการปฏิบัติทางการเกษตรที่ดี (Good Agricultural Practices: GAP)
- มาตรฐานการปฏิบัติทางการเพาะเลี้ยงสัตว์น้ำที่ดี (Good Aquaculture Practices: GAP)
- มาตรฐานชั้นปลอดภัย (Safety Level: SL)

ในปี 2563 - 2565 มีจำนวนเกษตรกรที่ได้รับการรับรองมาตรฐานสินค้าเกษตรปลอดภัยไปแล้วตามตารางที่ 1.1-31 โดยในปี 2565 มีจำนวนเกษตรกรที่ได้รับการรับรองมาตรฐานสินค้าเกษตรปลอดภัยลดลงจากปี 2564 จำนวน 305 ราย ลดลงคิดเป็นร้อยละ 26.59

ตารางที่ 3.1.1-21 ฐานข้อมูลสินค้าเกษตรที่ได้รับการรับรองมาตรฐานจังหวัดสมุทรปราการ ปี พ.ศ. 2562 - 2564

ปี	อำเภอ	พืช (ราย)		ประมง (ราย)			ปศุสัตว์ (ราย)	รวม (ราย)
		GAP	Organic	GAP	Organic	SL	(GMP/HACCP)	
2563	เมืองสมุทรปราการ	22	-	28	-	31	1	82
	บางบ่อ	103	-	129	-	152	-	384
	บางพลี	91	-	46	-	80	1	218
	พระประแดง	124	-	-	-	-	1	125
	พระสมุทรเจดีย์	9	-	-	25	-	-	34
	บางเสาธง	106	-	57	-	55	1	219
	อื่น ๆ	-	-	-	-	-	-	-
	<b>รวม</b>	<b>455</b>	<b>-</b>	<b>260</b>	<b>25</b>	<b>318</b>	<b>4</b>	<b>1,062</b>
2564	เมืองสมุทรปราการ	27	1	33	-	26	1	88
	บางบ่อ	62	-	174	-	161	-	397
	บางพลี	110	1	63	-	77	1	252
	พระประแดง	111	1	-	-	-	1	113
	พระสมุทรเจดีย์	11	1	-	25	-	-	37
	บางเสาธง	68	-	130	-	61	1	260
	อื่น ๆ	-	-	-	-	-	-	-
	<b>รวม</b>	<b>389</b>	<b>4</b>	<b>400</b>	<b>25</b>	<b>325</b>	<b>4</b>	<b>1,147</b>
2565	เมืองสมุทรปราการ	9	1	41	-	1	1	53
	บางบ่อ	9	-	240	-	81	-	330
	บางพลี	33	-	51	-	9	1	94
	พระประแดง	63	1	-	-	-	1	65
	พระสมุทรเจดีย์	4	1	-	10	-	-	15
	บางเสาธง	67	-	148	-	7	1	223
	อื่น ๆ	-	-	11	-	51	-	62
	<b>รวม</b>	<b>185</b>	<b>3</b>	<b>491</b>	<b>10</b>	<b>149</b>	<b>4</b>	<b>842</b>

แหล่งที่มา: ด้านพืช ศูนย์วิจัยและพัฒนาการเกษตรปทุมธานี ด้านประมง สำนักงานประมงจังหวัดสมุทรปราการ และศูนย์วิจัยและพัฒนาการเพาะเลี้ยงสัตว์น้ำจืดสมุทรปราการ ด้านปศุสัตว์ สำนักงานปศุสัตว์จังหวัดสมุทรปราการ  
รวบรวมโดย: สำนักงานเกษตรและสหกรณ์จังหวัดสมุทรปราการ

**2.8) บทวิเคราะห์สถานการณ์และแนวโน้มด้านเศรษฐกิจ/รายได้ในระดับมหภาคและครัวเรือน**

จังหวัดสมุทรปราการ มีฐานเศรษฐกิจส่วนใหญ่ อยู่ในภาคอุตสาหกรรมและภาคพาณิชย์กรรม โดยเฉพาะอุตสาหกรรมการผลิต ยานยนต์ ชิ้นส่วนยานยนต์ อุปกรณ์เครื่องจักร ผลิตภัณฑ์โลหะ เคมีภัณฑ์ พลาสติก เครื่องใช้ไฟฟ้า/อิเล็กทรอนิกส์ อาหารแปรรูป การขนส่งสินค้าและบริการ (Logistics) และธุรกิจค้าขายของภาคเอกชน ซึ่งจากการวิเคราะห์ข้อมูล GPP พบว่าในปี พ.ศ. 2564 จังหวัดฯ มีมูลค่าผลิตภัณฑ์มวลรวมจังหวัด (GPP : Gross Provincial Product) จากกิจกรรมการผลิตสินค้าและบริการทุกชนิดในพื้นที่จังหวัดฯ จำนวน 648,031 ล้านบาท สูงเป็นอันดับ 4 ของประเทศ รองจากกรุงเทพมหานคร ชลบุรี และระยอง โดยมีมูลค่าผลิตภัณฑ์มวลรวมจังหวัด (GPP : Gross Provincial Product) ลดลงจากปี พ.ศ. 2563 จำนวน 12,585 ล้านบาท ลดลงคิดเป็นร้อยละ 1.98 และ ผลิตภัณฑ์จังหวัดต่อหัว (GPP Per Capita) อยู่ที่ 283,160 บาท สูงเป็นอันดับ 10 ของประเทศ รองจากระยอง กรุงเทพฯ ปรจวบจันบุรี ชลบุรี พระนครศรีอยุธยา ฉะเชิงเทรา สมุทรสาคร สระบุรี และนครปฐม

จังหวัดสมุทรปราการ มีฐานเศรษฐกิจส่วนใหญ่อยู่ในภาคอุตสาหกรรม และภาคพาณิชย์กรรม โดยเฉพาะอุตสาหกรรมการผลิต ยานยนต์ ชิ้นส่วนยานยนต์ อุปกรณ์เครื่องจักร ผลิตภัณฑ์โลหะ เคมีภัณฑ์ พลาสติก เครื่องใช้ไฟฟ้า/อิเล็กทรอนิกส์ อาหารแปรรูป การขนส่งสินค้าและบริการ (Logistic) และธุรกิจค้าขายของ

จากการวิเคราะห์มูลค่าผลิตภัณฑ์มวลรวมจังหวัดสมุทรปราการ ปี พ.ศ. 2564 ณ ราคาประจำปี พบว่า สัดส่วนโครงสร้างเศรษฐกิจของจังหวัดสมุทรปราการปี พ.ศ. 2564 พบว่าเป็นนอกภาคเกษตร ร้อยละ 99.3 และภาคเกษตรกรรม ร้อยละ 0.7

**ตารางที่ 3.1.1-22 แสดงมูลค่าผลิตภัณฑ์มวลรวมจังหวัด (GPP : Gross Provincial Product) สูงสุด 5 อันดับแรก**

ลำดับที่	จังหวัด	GPP (ล้านบาท)	สัดส่วนต่อประเทศไทย (ร้อยละ)
1	กรุงเทพมหานคร	5,365,348	33.19
2	ชลบุรี	1,009,363	6.24
3	ระยอง	955,119	5.91
4	สมุทรปราการ	648,031	4.01
5	ปทุมธานี	417,975	2.59

แหล่งที่มา: สำนักงานสภาพัฒนาการเศรษฐกิจและสังคมแห่งชาติ (GDP 16,166,598)

จากการวิเคราะห์มูลค่าผลิตภัณฑ์มวลรวมจังหวัด (GPP : Gross Provincial Product) ในช่วงปี พ.ศ. 2559 - 2564 พบว่า มูลค่าผลิตภัณฑ์มวลรวมของจังหวัดสมุทรปราการ มีแนวโน้มสูงขึ้นเรื่อย ๆ โดยมีมูลค่าสูงสุด ในปี พ.ศ. 2561 มูลค่าเท่ากับ 794,895 ล้านบาท และลดลงร้อยละ 2.75 ในปี พ.ศ. 2562 มูลค่าเท่ากับ 773,586 ล้านบาท ดังภาพที่ 3.1.1-11

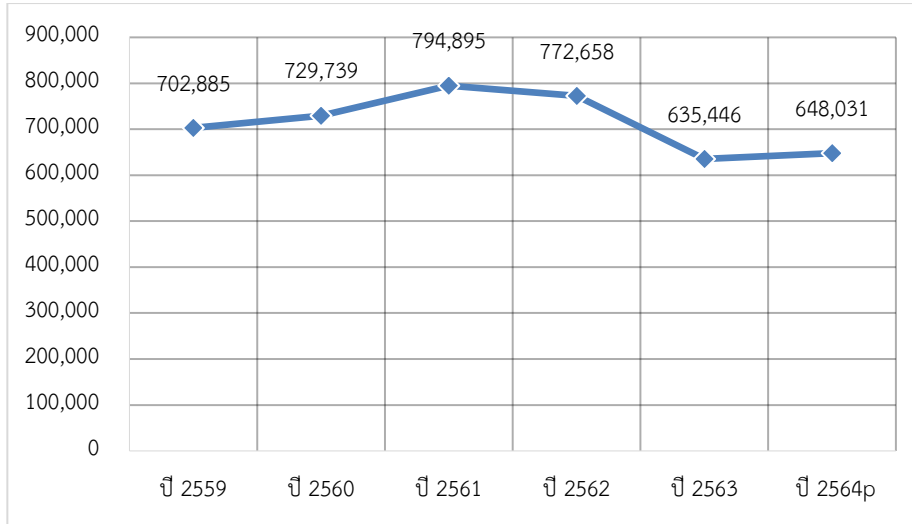

ภาพที่ 3.1.1-11 แสดงมูลค่าผลิตภัณฑ์มวลรวม (GPP) สมุทรปราการ ณ ราคาประจำปี พ.ศ. 2558-2564

หากเปรียบเทียบมูลค่าผลิตภัณฑ์มวลรวมจังหวัดเฉลี่ยต่อคน (GPP per capita) พบว่าจังหวัดสมุทรปราการมีมูลค่าผลิตภัณฑ์มวลรวมจังหวัดเฉลี่ยต่อคน ปี พ.ศ. 2563 อยู่ที่ 285,173 บาท ซึ่งมีมูลค่าสูงเป็นอันดับ 10 ของประเทศ รองจาก ระยอง กรุงเทพมหานคร ชลบุรี ปราจีนบุรี พระนครศรีอยุธยา ฉะเชิงเทรา สมุทรสาคร สระบุรีและนครปฐม โดยในช่วงปี พ.ศ. 2559 - 2564 มีมูลค่าผลิตภัณฑ์มวลรวมจังหวัดเฉลี่ยต่อคนสูงกว่า 3 แสนบาท ซึ่งมูลค่าผลิตภัณฑ์มวลรวมจังหวัดเฉลี่ยต่อคนในปี พ.ศ. 2563 ลดลงจาก ปี 2562 จำนวน 67,053 บาท คิดเป็นร้อยละ 19.19 และปี 2564 ลดลงจากปี 2563 จำนวน 735 บาท ลดลงคิดเป็นร้อยละ 0.26

ตารางที่ 3.1.1-23 แสดงมูลค่าผลิตภัณฑ์มวลรวมจังหวัดเฉลี่ยต่อคน (GPP per capita) สูงสุด 10 อันดับแรก

ลำดับที่	จังหวัด	GPP per capita (บาท)
1	ระยอง	904,857
2	กรุงเทพมหานคร	593,927
3	ชลบุรี	524,002
4	ปราจีนบุรี	490,499
5	พระนครศรีอยุธยา	468,579
6	ฉะเชิงเทรา	457,736
7	สมุทรสาคร	391,442
8	สระบุรี	323,556
9	นครปฐม	297,901
10	สมุทรปราการ	283,160

แหล่งที่มา: สำนักงานคณะกรรมการพัฒนาการเศรษฐกิจและสังคมแห่งชาติ

แหล่งที่มา: สำนักงานสภาพัฒนาการเศรษฐกิจและสังคมแห่งชาติ

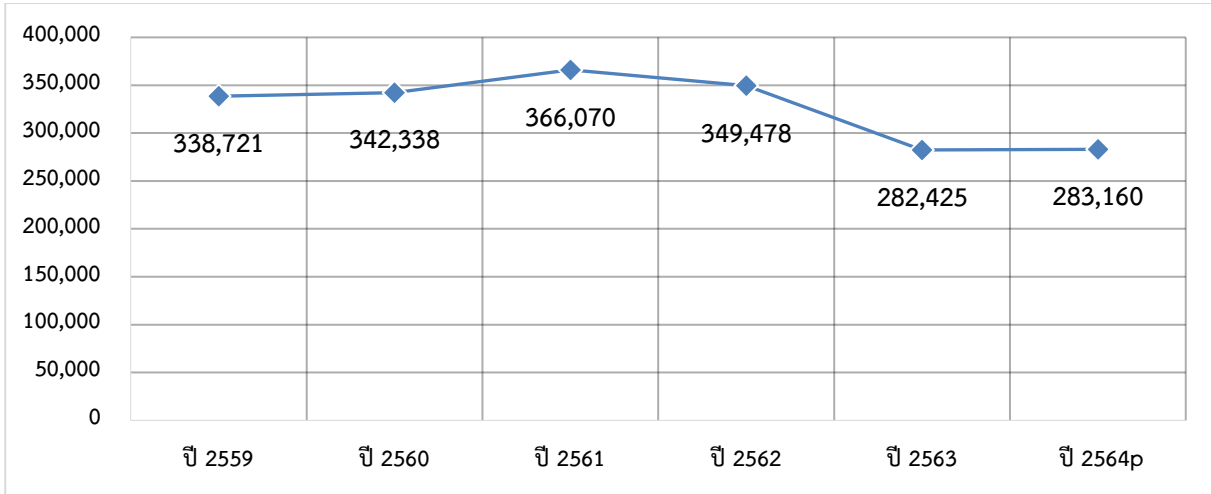

ภาพที่ 3.1.1-12 แสดงมูลค่าผลิตภัณฑ์มวลรวมต่อหัว (GPP per capita) สมุทรปราการ ปี พ.ศ. 2558 – 2563

สำหรับการวิเคราะห์โครงสร้างทางเศรษฐกิจของจังหวัดสมุทรปราการ พบว่า โครงสร้างทางเศรษฐกิจหลักของจังหวัดฯ ในปี พ.ศ. 2564 ขึ้นอยู่กับเศรษฐกิจนอกภาคเกษตร (มูลค่าผลิตภัณฑ์มวลรวมจังหวัดนอกภาคเกษตร จำนวน 643,736 ล้านบาท คิดเป็นร้อยละ 99.34 และมูลค่าผลิตภัณฑ์มวลรวมจังหวัด ในภาคเกษตรจำนวน 4,295 ล้านบาท คิดเป็นร้อยละ 0.66 โดยผลิตภัณฑ์นอกภาคเกษตรที่มีมูลค่าสูงที่สุด ได้แก่ ภาคอุตสาหกรรม ร้อยละ 47.93 การขายส่ง การขายปลีก การซ่อมยานยนต์และจักรยานยนต์ ร้อยละ 18.27 การขนส่งและสถานที่เก็บสินค้า ร้อยละ 7.17 การเงินและการประกันภัย ร้อยละ 4.53 และกิจกรรมการบริการและบริการสนับสนุนอื่น ๆ ร้อยละ 3.73

ตารางที่ 3.1.1-24 แสดงมูลค่าผลิตภัณฑ์มวลรวมจังหวัดสมุทรปราการ ปี พ.ศ. 2564 ณ ราคาประจำปี 2564

สาขาการผลิต	มูลค่า (ล้านบาท)	สัดส่วนโครงสร้าง (ร้อยละ)
<b>ภาคเกษตร</b>	<b>4,295</b>	<b>0.66</b>
เกษตรกรรม การป่าไม้ และการประมง	4,295	0.66
<b>ภาคนอกเกษตร</b>	<b>643,736</b>	<b>99.34</b>
การทำเหมืองแร่และเหมืองหิน	7	0.00
การผลิตอุตสาหกรรม	310,600	47.93
ไฟฟ้า ก๊าซ และระบบปรับอากาศ	15,957	2.46
การประปาและการจัดการของเสีย	2,587	0.40
การก่อสร้าง	9,242	1.43
การขายส่ง การขายปลีก การซ่อมยานยนต์และจักรยานยนต์	118,421	18.27
การขนส่ง และสถานที่เก็บสินค้า	46,443	7.17
ที่พักแรมและบริการด้านอาหาร	9,639	1.49
ข้อมูลข่าวสารและการสื่อสาร	7,286	1.12
การเงินและการประกันภัย	29,381	4.53
กิจกรรมเกี่ยวกับอสังหาริมทรัพย์	20,258	3.13
กิจกรรมวิชาชีพ วิทยาศาสตร์และกิจกรรมทางวิชาการ	10,682	1.65

สาขาการผลิต	มูลค่า (ล้านบาท)	สัดส่วนโครงสร้าง (ร้อยละ)
กิจกรรมการบริหารและบริการสนับสนุนอื่น ๆ	24,176	3.73
การบริหารราชการ การป้องกันประเทศ ฯ	13,565	2.09
การศึกษา	4,043	0.62
กิจกรรมด้านสุขภาพและงานสังคมสงเคราะห์	10,938	1.69
ศิลปะ ความบันเทิงและนันทนาการ	1,061	0.16
กิจกรรมการบริการด้านอื่น ๆ	9,450	1.46
<b>ผลิตภัณฑ์มวลรวมจังหวัด</b>	<b>648,031</b>	<b>100.00</b>
ผลิตภัณฑ์มวลรวมจังหวัดต่อคน (บาท)	283,160	-
ประชากร (1,000 คน)	2,289	-

แหล่งที่มา: สำนักงานสภาพัฒนาการเศรษฐกิจและสังคมแห่งชาติ

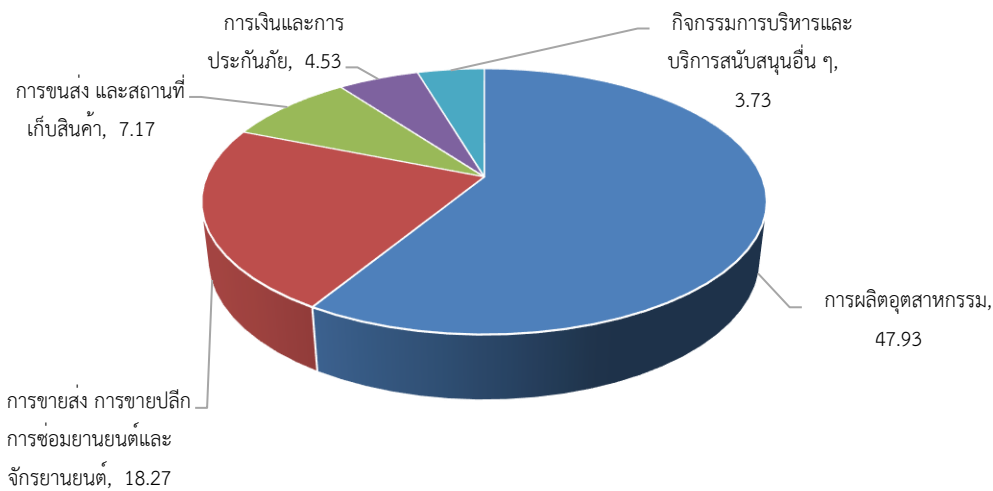

ภาพที่ 3.1.1-13 แสดงสัดส่วนผลิตภัณฑ์มวลรวมจังหวัด (GPP) สมุทรปราการ รายสาขาการผลิต ปี 2564

จากตัวเลขผลิตภัณฑ์มวลรวมจังหวัดสมุทรปราการ ปี พ.ศ. 2559 – 2564 จำแนกตามสาขาการผลิตพบว่า โครงสร้างทางเศรษฐกิจส่วนใหญ่ในช่วง 5 ปีนี้ ขึ้นอยู่กับภาคอุตสาหกรรมเป็นหลัก โดยในปี 2563 ผลิตภัณฑ์มวลรวมในภาคการผลิตอุตสาหกรรมมีมูลค่า 310,600 ล้านบาท และในปี พ.ศ. 2564 มีมูลค่าเพิ่มขึ้นจากปีก่อน 26,507 ล้านบาท อันดับสอง คือ การขายส่ง การขายปลีก การซ่อมยานยนต์และจักรยานยนต์ นอกจากนี้ การขนส่งและสถานที่เก็บสินค้า การเงินและการประกันภัย และกิจกรรมการบริหารและบริการสนับสนุนอื่น ๆ





ตารางที่ 3.1.1-25 แสดงผลิตภัณฑ์มวลรวมจังหวัด ณ ราคาประจำปี จำแนกตามสาขาการผลิต  
จังหวัดสมุทรปราการพ.ศ. 2559 – 2564

สาขาการผลิต	มูลค่า (ล้านบาท) ปี 2559	มูลค่า (ล้านบาท) ปี 2560	มูลค่า (ล้านบาท) ปี 2561	มูลค่า (ล้านบาท) ปี 2562	มูลค่า (ล้านบาท) ปี 2563	มูลค่า (ล้านบาท) ปี 2564p
ภาคเกษตร	2,829	4,006	3,947	3,718	3,788	4,295
เกษตรกรรม การป่าไม้ และการประมง	2,829	4,006	3,947	3,718	3,788	4,295
ภาคนอกเกษตร	700,057	725,733	790,948	768,939	631,657	643,736
การทำเหมืองแร่และเหมืองหิน	8	7	7	7	7	7
การผลิตอุตสาหกรรม	291,846	287,154	328,736	304,843	284,093	310,600
ไฟฟ้า ก๊าซ และระบบปรับอากาศ	15,979	15,953	18,754	20,016	16,759	15,957
การประปาและการจัดการของเสีย	2,515	2,676	2,579	2,905	2,655	2,587
การก่อสร้าง	10,408	9,639	11,201	10,276	10,687	9,242
การขายส่ง การขายปลีก การซ่อมยานยนต์และจักรยายนต์	97,525	108,340	122,160	120,767	112,372	118,421
การขนส่ง และสถานที่เก็บสินค้า	163,450	174,884	171,941	167,350	69,518	46,443
ที่พักแรมและบริการด้านอาหาร	9,019	10,787	12,164	14,294	9,732	9,639
ข้อมูลข่าวสารและการสื่อสาร	4,551	5,857	5,547	7,234	7,387	7,286
การเงินและการประกันภัย	25,562	26,680	27,348	28,195	28,376	29,381
กิจกรรมเกี่ยวกับข้อส่งหาริมทรัพย์	14,318	15,090	17,384	19,727	20,023	20,258
กิจกรรมวิชาชีพ วิทยาศาสตร์และ กิจกรรมทางวิชาการ	5,639	6,944	7,310	8,948	9,095	10,682
กิจกรรมการบริหารและบริการสนับสนุน อื่น ๆ	22,595	22,824	23,941	24,291	22,139	24,176
การบริหารราชการ การป้องกันประเทศ	10,040	10,727	12,773	12,431	12,974	13,565
การศึกษา	4,108	4,253	4,061	4,092	3,998	4,043
กิจกรรมด้านสุขภาพและงานสังคม สงเคราะห์	8,766	9,515	10,120	9,927	10,165	10,938
ศิลปะ ความบันเทิงและนันทนาการ	628	847	1,017	1,131	968	1,061
กิจกรรมการบริการด้านอื่น ๆ	13,099	13,554	13,906	12,507	10,710	9,450
<b>ผลิตภัณฑ์มวลรวมจังหวัด</b>	<b>702,885</b>	<b>729,739</b>	<b>794,895</b>	<b>772,658</b>	<b>635,446</b>	<b>648,031</b>
<b>ผลิตภัณฑ์มวลรวมจังหวัดต่อคน (บาท)</b>	<b>338,721</b>	<b>342,338</b>	<b>366,070</b>	<b>349,478</b>	<b>282,425</b>	<b>283,160</b>
<b>ประชากร (1,000 คน)</b>	<b>2,075</b>	<b>2,132</b>	<b>2,171</b>	<b>2,211</b>	<b>2,250</b>	<b>2,289</b>

แหล่งที่มา: สำนักงานสภาพัฒนาการเศรษฐกิจและสังคมแห่งชาติ

รวบรวมโดย : สำนักงานสถิติจังหวัดสมุทรปราการ

## 2.8) ด้านการท่องเที่ยว

### 2.8.1) ข้อมูลเศรษฐกิจภาคการท่องเที่ยว

จังหวัดสมุทรปราการมีสถานที่ท่องเที่ยวที่สำคัญที่หลากหลาย อาทิ เช่น สถานที่ท่องเที่ยวเชิงศิลปวัฒนธรรม เชิงศาสนา เชิงประวัติศาสตร์ เชิงนิเวศ เชิงสุขภาพ และประเพณีที่สำคัญ เนื่องจากมีพื้นที่ติดต่อกับกรุงเทพฯ และจังหวัดปริมณฑลที่มีแหล่งท่องเที่ยวที่หลากหลายเชื่อมโยงเป็นเส้นทางท่องเที่ยว ทั้งนี้ สามารถเดินทางไปกลับได้เพียง 1 วันจึงทำให้นักท่องเที่ยวมีความสะดวกในการเดินทาง และในอนาคตจะมี

นักท่องเที่ยวเพิ่มขึ้นอย่างรวดเร็ว ซึ่งเป็นผลมาจากการเดินทางที่สะดวกจากรถไฟฟ้า และการจัดระบบจราจรที่มีประสิทธิภาพผนวกกับนโยบายส่งเสริมการท่องเที่ยว แบบ One Day Trip และศักยภาพด้านแหล่งท่องเที่ยวในพื้นที่ โดยสามารถจำแนกแหล่งท่องเที่ยวที่สำคัญได้

แหล่งท่องเที่ยวที่สำคัญในจังหวัดสมุทรปราการ จังหวัดสมุทรปราการมีสถานที่ท่องเที่ยวที่สำคัญที่หลากหลาย โดยสามารถจำแนกแหล่งท่องเที่ยวที่สำคัญและมีชื่อเสียง ได้ดังนี้

ตารางที่ 3.1.1-26 แสดงแหล่งท่องเที่ยวที่สำคัญด้านต่าง ๆ

ที่	แหล่งท่องเที่ยว	ความเป็นมา/กิจกรรมสำคัญ	ที่ตั้ง
<b>แหล่งท่องเที่ยวด้านโบราณสถาน</b>			
1	องค์พระสมุทรเจดีย์	พระเจดีย์นี้ตั้งอยู่บนเกาะกลางปากแม่น้ำเจ้าพระยา ท้ายป้อมผีเสื้อสมุทร รูปทรงพระเจดีย์เป็นแบบระฆังคว่ำ สูง 38 เมตร ภายในบรรจุพระบรมสารีริกธาตุพระชัยวัฒน์และพระปางห้ามสมุทร	ถ.สุขสวัสดิ์ ต.ปากคลอง บางปลาгод อ.พระสมุทรเจดีย์
2	อุทยานประวัติศาสตร์ทหารเรือ หรือป้อมพระจุลจอมเกล้าฯ	เป็นป้อมที่ทันสมัยและมีบทบาทสำคัญยิ่งในการปกป้องอธิปไตยของชาติ ซึ่งเป็นที่ทำการยิงต่อสู้กับอริราชศัตรูมาแล้วครั้งหนึ่งเมื่อ ร.ศ. 112 (พ.ศ. 2436) และที่จารึกอยู่ในความทรงจำของคนไทย	ริมปากแม่น้ำ เจ้าพระยา ต.แหลมฟ้าผ่า อ.พระสมุทรเจดีย์
3	ป้อมผีเสื้อสมุทร	สร้างขึ้นในสมัยรัชกาลที่ 2 และมีบทบาทสำคัญในเหตุการณ์ ร.ศ. 112 สมัยรัชกาลที่ 5 ภายในมีทั้ง ปืนเสือหมอบ ซึ่งเป็นปืนใหญ่รุ่นแรกของไทยที่ต้องบรรจุกระสุนที่ท้ายกระบอก อาคารคลังทุ่นระเบิด คลังกระสุนปืนเสือหมอบ พิพิธภัณฑ์ป้อมผีเสื้อสมุทรที่จัดแสดงนิทรรศการให้ความรู้ นอกจากนี้ยังมีสะพานชมวิวม่าน้ำเจ้าพระยา และสะพานเดินชมป่าชายเลนที่เงียบสงบจนมีค้างคาวแม่ไก่นับพันตัวมาอาศัยอยู่	ต. ปากคลองบาง ปลาгод อ.พระสมุทรเจดีย์
4	ป้อมแผลงไฟฟ้า	เป็นป้อมปราการแห่งหนึ่งของ ฐานทัพเมืองนครเขื่อนขันธ์ เป็นเสมือนหนึ่งฐานทัพด้านปากแม่น้ำเจ้าพระยา และเป็นเมืองที่มีป้อมปราการหลายแห่ง เนื่องจาก พระบาทสมเด็จพระพุทธยอดฟ้าจุฬาโลกมหาราช (รัชกาลที่ 1) มีพระราชดำริที่จะใช้ป้องกันพระราชอาณาจักร ปัจจุบันเทศบาลเมืองพระประแดงได้ทำการบูรณะเป็นที่พักผ่อนหย่อนใจของประชาชน โดยบริเวณข้างบนของป้อมได้จัดปืนใหญ่โบราณหลายกระบอกตั้งไว้ให้ชมรอบ ๆ บริเวณจัดปลูกต้นไม้ร่มรื่น	ตำบลตลาด ติดกับโรงเรียน เทศบาล พระประแดง



ที่	แหล่งท่องเที่ยว	ความเป็นมา/กิจกรรมสำคัญ	ที่ตั้ง
5	พิพิธภัณฑ์ทหารเรือ	เป็นสถานที่ รวบรวมและอนุรักษ์ วัตถุ สิ่งของ เครื่องใช้ ต่าง ๆ และรวบรวมข้อมูลทางประวัติศาสตร์เกี่ยวกับกองทัพเรือไทยและยุทธนาวี ครั้งสำคัญ แบ่งเป็น 2 อาคาร คือ อาคาร 1 จัดแสดงประวัติบุคคลสำคัญที่เกี่ยวกับกองทัพเรือ อาทิ สมเด็จพระเจ้าตากสินมหาราช กรมหลวงชุมพรเขตอุดมศักดิ์ องค์พระบิดาของทหารเรือไทย และห้องจัดแสดงเครื่องแบบต่างๆ ของทหารเรือไทย อาคาร 2 ชั้นล่าง จัดแสดงอาวุธยุทโธปกรณ์ต่าง ๆ ชั้น 2 จัดแสดงเกี่ยวกับเรือพระราชพิธี ชั้น 3 เป็นการจัดแสดงนิทรรศการพิเศษ เอเชียมาบูรพา วีรกรรมที่ดุดันน้อย เรือดำน้ำแห่งราชนาวี และการปฏิบัติการของทหารนาวิกโยธิน เป็นต้น นอกจากนี้ ยังมีการจัดแสดงวัตถุอาวุธยุทโธปกรณ์ขนาดใหญ่ในบริเวณโดยรอบ อาทิ เรือดำน้ำ รถสะเทินน้ำสะเทินบก รวมทั้งยังสามารถชมประการแห่งแรกของประเทศไทยได้	ถนนสุขุมวิท ตำบลปากน้ำ ตรงข้ามกับโรงเรียนนายเรือ
6	ศาลเจ้าพ่อหลักเมืองสมุทรปราการ (ปากน้ำ)	เป็นศาลหลักเมืองแบบจีนที่ผสมผสานกับวัฒนธรรมไทย และเป็นที่น่าเชื่อถือของชาวไทยเชื้อสายจีน มานานกว่า 200 ปี ภายในศาลประกอบด้วยสิ่งศักดิ์สิทธิ์ ได้แก่ เส้าหลักเมือง ที่ทำด้วยไม้ชัยพฤกษ์ สูง 6 ศอก ยอดเส้าแกะสลักเป็นรูปดอกบัวตูม และเจ้าพ่อเฉิงหวง	ตำบลปากน้ำ อำเภอเมืองสมุทรปราการ
<b>แหล่งท่องเที่ยวด้านสถาปัตยกรรม</b>			
1	เมืองโบราณ	เป็นพิพิธภัณฑ์กลางแจ้งที่ใหญ่ที่สุดในโลกปัจจุบันมีสิ่งก่อสร้างสถานที่สำคัญ ๆ ทั้งที่เป็นแบบจำลองจากภาคเหนือ ตะวันออกเฉียงเหนือ กลางและใต้ ซึ่งสิ่งก่อสร้างมีทั้งขนาดย่อส่วนและเท่าขนาดจริง	ถ.สุขุมวิท กม. 33 ต.บางปูใหม่ อ.เมืองฯ
2	พิพิธภัณฑ์ช่างเอราวัณ	เป็นสถานที่เก็บรักษาศิลปวัตถุ มรดกทางวัฒนธรรมด้านต่าง ๆ ซึ่งช่างเอราวัณหรือช่างสามเศียร เป็นประติมากรรมลอยตัวด้วยวิธีเคาะมือแห่งแรกที่ใหญ่ที่สุดในโลกทำจากโลหะทองแดง แผ่นเล็กสุดขนาดเท่าฝ่ามือ	ถ.สุขุมวิท ต.บางเมืองใหม่ อ.เมือง
3	พระมาลัยหน้าอุโบสถเก่า วัดพิชัยสงคราม	มีลักษณะเหมือนพระสงฆ์ธรรมดา	วัดพิชัยสงคราม ต.ปากน้ำ อ.เมือง ฯ
4	พระประธานในอุโบสถวัดชัยมงคล	เป็นพระพุทธรูปสำริดสมัยสุโขทัย	วัดชัยมงคล ต.ปากน้ำ อ.เมือง ฯ
5	หลวงพ่อสินสมุทร	เป็นพระประธานในอุโบสถวัดโศการามเป็นพระพุทธรูปทองเหลืองปางสมาธิอย่างอินเดีย	วัดโศการาม ต.บางปูใหม่ อ.เมือง



ที่	แหล่งท่องเที่ยว	ความเป็นมา/กิจกรรมสำคัญ	ที่ตั้ง
6	ศาลเจ้ามูลนิธิธรรมกตัญญู (เสียนหลอใต้เทียนกง)	เป็นศาลเจ้าที่สวยงาม สถาปัตยกรรมเพียบพร้อมไปด้วยศิลปวัฒนธรรมของชาวจีนโบราณ ฝีมือแกะสลักหินอันปราณีต เป็นที่ประดิษฐานเทพเจ้าขุนศึกที่ศักดิ์สิทธิ์ของชาวดั้งวัน 5 องค์ คือ เทพเจ้าตระกูลหลี่ เทพเจ้าตระกูลฉือ เทพเจ้าตระกูลอู เทพเจ้าตระกูลจู่ และเทพเจ้าตระกูลฟ่าน ซึ่งเรียกชื่อรวมกันว่า "อู่ฟู่เซี่ยนส่วย" (โหวงหวังเอี้ย) ภายในบริเวณศาลเจ้าสามารถชมภาพแกะสลักหินเขียว เกี่ยวกับเทพนิยายจีน และตะเกียงไม้ซุบทองคำซึ่งตกแต่งอยู่บนฝ้าเพดาน นอกจากนี้ยังมีศาลเจ้าแม่กวนอิมและเทพเจ้าองค์อื่นๆ เพื่อให้ประชาชนสักการะ เทพเจ้าตระกูลทั้ง 5 หรือ โหวงหวังเอี้ย เป็นยอดขุนพลที่มีความสุจริตมาก เป็นขุนนางที่จงรักภักดีสมัยราชวงศ์หมิงได้เสด็จเดินทางลงใต้จากมณฑล ฮกเกี้ยนถึงเกาะหนานคุนเซินประเทศไต้หวัน เป็นที่เลื่อมใสในหมู่ประชาชน แต่สิ่งที่เป็นจุดเด่นที่นักท่องเที่ยวจะต้องชมและเก็บภาพไว้เป็นที่ระลึกคือ สิ่งโตคู่ใหญ่ที่สุดในประเทศไทย แกะสลักจากหินหยกเขียว นำเข้าจากประเทศจีน สิ่งโตคู่ตามความเชื่อของชาวจีน ถือว่าเป็นสิ่งที่สร้างขึ้นเพื่อเป็นสิริมงคล มีสงาราศี มองดูน่าเกรงขามยิ่งใหญ่เกรียงไกร	ถนนสุขุมวิท ตำบลบางปูใหม่ อำเภอเมือง
7	พระประธานในอุโบสถเก่าวัดกลางวรวิหาร	เป็นพระพุทธรูปปางมารวิชัย หน้าตักกว้าง 205 ซม. สร้างด้วยศิลาแลง หุ้มปูนปิดทอง และใบเสมาที่แกะสลักจากหินแกรนิตสวยงามโดดเด่น แกะสลักเป็นพระกัณฑ์ข่มสมาธิรูปกูป เอวเสมาคอดเล็ก มีลายนาคสามเศียร เป็นตัวหงา ตัวเสมาตรงกลางแกะสลักเป็นแถวยาว กลางแถบเป็นลายประจำยาม ด้านบนมีลายรูปดอกไม้	วัดกลางวรวิหาร ต.ปากน้ำ อ.เมือง ฯ
8	พระประธานในอุโบสถวัดทรงธรรมวรวิหาร	เป็นพระพุทธรูปปางมารวิชัย สมัยสุโขทัย พระบาทสมเด็จพระจุลจอมเกล้าเจ้าอยู่หัวพระราชทานให้	วัดทรงธรรม วรวิหาร อ.พระประแดง
9	พระประธานในอุโบสถวัดโพชนัด พลเสพย์	เป็นพระพุทธรูปปูนปั้นบุทอง	วัดโพชนัดพลเสพย์
10	พระพุทธรูปปางห้ามสมุทรในพระวิหารหน้าพระสมุทรเจดีย์	สร้างในรัชสมัยพระจอมเกล้าเจ้าอยู่หัวและมีพระพุทธรูปปางนี้ในพระอุโบสถวัดโปรดเกศเชษฐาราม อีกสององค์	วัดพระสมุทรเจดีย์ วัดโปรดเกศเชษฐาราม อ.พระสมุทรเจดีย์
11	หลวงพ่อด	เป็นพระพุทธรูปสำริด ตามประวัติมีว่าลอยน้ำมาจากกรุงเทพฯ	วัดบางพลีใหญ่ใน ต.บางพลีใหญ่ อ.บางพลี



ที่	แหล่งท่องเที่ยว	ความเป็นมา/กิจกรรมสำคัญ	ที่ตั้ง
<b>แหล่งท่องเที่ยวด้านสถาปัตยกรรม</b>			
12	พระประธานในอุโบสถ วัดป่าเกิด	เป็นพระปูนปั้น ลงรักปิดทอง ปางมารวิชัย ประดิษฐานปูนปั้นปิดทอง ประดับกระจก	วัดป่าเกิด
13	พระไสยาสน์ (พระนอน)	พระพุทธรูปปางไสยาสน์ที่ใหญ่ที่สุดในประเทศไทย ยาวประมาณ 53 เมตร แล้วสร้างพระวิหารคลุมที่หลัง ความสูงของวิหารเท่าอาคาร 4 ชั้น ภายในองค์พระใหญ่พอที่จะแบ่งให้มีห้องปฏิบัติธรรม เสาและผนัง มีภาพเขียนเรื่องราวของเทวดา นรก สวรรค์ คติธรรม จำนวนมากมาย กว่า 100 รูป และมีห้องหัวใจพระซึ่งประชาชนนิยมมาปิดทองเพื่อเป็นสิริมงคล	วัดบางพลีใหญ่ กลาง ต.บางพลีใหญ่ อ.บางพลี
14	เจดีย์หลวงปู่เผือก	รอบองค์เจดีย์ประดับด้วยกระเบื้องสีส้มและประดับด้วย ครุฑ	วัดกิ่งแก้ว ต.ราชาเทวะ อ.บางพลี
15	หลวงพ่อบุญรอด (หลวงพ่อดำ)	เริ่มสร้างตั้งแต่สมัยกรุงศรีอยุธยาเป็นราชธานี เดิมเรียกว่า “วัดสุจิตตาราม” ซึ่งในสมัยนั้นยังไม่มีความเจริญเท่าใดนักต่อมาถึงสมัยกรุงธนโกสินทร์ สมเด็จพระมหาสมณเจ้ากรมพระยาวชิรญาณวโรรสได้เสด็จมา ณ วัดสุจิตตาราม พระองค์ได้ทราบว่าเป็นที่ประชาชนแถบนี้ เรียกท้องถิ่นนี้ว่า “บางด้วน” ดังนั้นพระองค์จึงคิดที่จะขนานชื่อ วัดสุจิตตาราม เสียใหม่	วัดบางด้วนนอก ต.บางด้วน อ.เมือง
<b>แหล่งท่องเที่ยวประเภทการละเล่นพื้นบ้าน</b>			
1	สะบ้ามอญ	เป็นประเพณีวัฒนธรรมดั้งเดิมของชาวมอญที่พระประแดงเพื่อให้หนุ่มสาวพบปะพูดคุยกัน โดยจะเล่นในวันนักขัตฤกษ์	อ.พระประแดง
2	สะบ้าทอย	เป็นการละเล่นของผู้ชายในวันสงกรานต์พระประแดง แตกต่างจากสะบ้ามอญตรงที่เป็นเรื่องของผู้ชาย เป็นการประลองความแข็งแรงและความแม่นยำของการทอยสะบ้า	วัดทรงธรรม วรวิหาร อ.พระประแดง
<b>ขนบธรรมเนียมและประเพณีท้องถิ่น</b>			
1	สงกรานต์พระประแดง	เป็นงานประเพณีสงกรานต์ที่ยิ่งใหญ่ จัดโดยชาวไทยเชื้อสายมอญ โดยจะเริ่มในวันอาทิตย์แรกหลังวันที่ 13 เมษายน ของทุกปี ซึ่งเดิมเรียกว่า สงกรานต์ปากลัด ในงานมีขบวนแห่นางสงกรานต์ การละเล่นพื้นเมืองของชาวมอญ เช่น การสรงน้ำพระ รดน้ำขอพรผู้ใหญ่ ปลอ่ยนกปลอ่ยปลา การเล่นสะบ้า และเล่นสาดน้ำกันอย่างสนุกสนาน ขบวนแห่นางสงกรานต์จะมีสาวงามแต่งชุดไทยหรือชุดรามัญ (มอญ)	อ.พระประแดง



ที่	แหล่งท่องเที่ยว	ความเป็นมา/กิจกรรมสำคัญ	ที่ตั้ง
2	ประเพณีรับบัว	เกิดจากชาวมอญพระประแดงที่ไปทำนาในฤดู ทำนา ณ อำเภอบางพลี และเมื่อหมดฤดูก็จะกลับไปพระประแดง ซึ่งจะพอดีกับเทศกาลออกพรรษา จึงเก็บดอกบัวที่มีอยู่มากมายที่ตำบลบางพลีใหญ่กลับไปด้วย ต่อมาชาวอำเภอบางพลีเห็นว่าชาวมอญมักจะเก็บดอกบัวกลับไปทุกปี จึงเก็บดอกบัวเตรียมไว้ด้วยความเอื้อเฟื้อเผื่อแผ่ ต่อมาเกิดความคุ้นเคยกันมากขึ้น จึงโยนบัวให้กันหากอยู่ไกล ต่อมาชาวบ้านซึ่งนิยมถวายดอกบัวแก่พระในวันออกพรรษาจึงได้สร้างกิจกรรม งานประเพณีรับบัว ให้ได้มีการระลึกถึงกันและเป็นโอกาสให้ได้ร่วมทำบุญทำกุศล อีกทั้งยังเป็นการร่วมสนุกกันเป็นประจำทุกปี	วัดบางพลีใหญ่ใน ต.บางพลีใหญ่ อ.บางพลี
3	งานนมัสการหลวงพ่อบาน วัดมงคลโคธาวาส	เป็นงานประจำปีของชาวอำเภอบางบ่อ งานนี้เกิดขึ้นจากคุณความดี แลคุณธรรมอันสูงส่งของหลวงพ่อบาน พุทธศาสนิกชนหลังไหลกัน มาวัดมงคลโคธาวาส เพื่อนมัสการรูปหล่อจำลองของหลวงพ่อบาน ทุกปีงานนมัสการหลวงพ่อบาน จัดขึ้นในวันขึ้น 5 - 7 ค่ำ เดือน 12 ของปี รวม 3 วัน 3 คืน โดยในวันแรกของงานจะมี การอันเชิญรูปหล่อของหลวงพ่อบานแห่ทางเรือไปตามลำคลองปึกกา เพื่อให้ประชาชนสักการะแล้วแห่กลับวัดมงคลโคธาวาส หลังจากเสร็จสิ้นการกราบไหว้บูชาแล้ว ประชาชนจะสนุกสนานรื่นเริงกับมหรสพต่าง ๆ	วัดมงคลโคธาวาส อ.บางบ่อ
4	งานนมัสการ องค์พระสมุทรเจดีย์	เป็นงานประเพณีที่สืบสานกันมายาวนานกว่า 185 ปี เพราะองค์พระสมุทรเจดีย์เป็นที่เคารพสักการะที่ถือเป็นสิ่งศักดิ์สิทธิ์ ซึ่งตั้งอยู่ทางทิศตะวันตกของแม่น้ำเจ้าพระยา ชาวสมุทรปราการจึงจัดให้มีการสมโภชเป็นเวลา 9 วัน 9 คืน ตั้งแต่วันแรม 5 ค่ำ เดือน 11 ในงานประเพณีจะมีมหรสพสมโภชมีการแข่งเรือ และการจำหน่ายสินค้าชุมชน	อำเภอบางพลี พระสมุทรเจดีย์
5	งานประเพณี แห่หงส์ธงตะขาบ	มีมานานกว่า 30 ปี จะจัดขึ้นทุกวันที่ 13 เมษายนของทุกปี โดยมีจุดมุ่งหมายเพื่อรำลึกถึงบรรพบุรุษชาวมอญ หงส์ เป็นสัญลักษณ์ตัวแทนตำนานการกำเนิดถิ่นฐานของมอญ ณ กรุงหงสาวดี และตะขาบเป็นสัญลักษณ์ของคตินิยม ความเชื่อทางพุทธศาสนาที่เปรียบดั่งสัดส่วนในอวัยวะต่าง ๆ ของตัวตะขาบ ชาวมอญทั้ง 7 หมู่บ้าน จะร่วมกันจัดทำธงตะขาบของหมู่บ้านตน และหมอนเวียนกันเป็นเจ้าภาพ โดยมารวมตัวกันที่ศูนย์วัฒนธรรมอ.พระประแดง ตั้งขบวนแห่ไปตามจุดต่าง ๆ ของตลาดพระประแดงหลังจากเสร็จการแห่ ชาวมอญแต่ละหมู่บ้านก็จะนำธงตะขาบไปแขวนที่เสาหงส์ของแต่ละวัดในหมู่บ้าน	อำเภอบางพลี พระประแดง

ที่	แหล่งท่องเที่ยว	ความเป็นมา/กิจกรรมสำคัญ	ที่ตั้ง
<b>แหล่งท่องเที่ยวเชิงนิเวศและันทนาการ</b>			
1	ตลาดโบราณบางพลี	เดิมชื่อ “ตลาดศิริโสภณ” เป็นตลาดเก่าแก่ตลาดหนึ่งพื้นที่ตลาดทำจากพื้นไม้ สามารถเดินติดต่อกันได้ถึง 500 เมตร มีอายุประมาณ 141 ปี ตลาดนี้ตั้งอยู่บนฝั่งเหนือของคลองสำโรงช่วงอำเภอบางพลี	ริมคลองสำโรงติดกับวัดบางพลีใหญ่ใน ต.บางพลีใหญ่ อ.บางพลี
2	ตลาดคลองสวน 100 ปี	ก่อตั้งขึ้นโดยชาวจีนกลุ่มหนึ่งเมื่อราว พ.ศ. 2444 นับถึงปัจจุบันเป็นเวลามากกว่า 100 ปี ตลาดแห่งนี้ตั้งอยู่บนฝั่งคลองประเวศบุรีรมย์เชื่อมต่อกองพระยานาคราช ตลาดคลองสวนเป็นศูนย์รวมของการติดต่อค้าขาย และแลกเปลี่ยนสินค้าของผู้คนจากหมู่บ้านต่าง ๆ หลายหมู่บ้าน บริเวณใกล้กับตลาดคลองสวนมีฟาร์มเพาะเลี้ยงเป็ดมากกว่า 10 แห่ง อาหารขึ้นชื่อของที่นี่คือ เป็ดพะโล้	ต.คลองสวน อ.บางบ่อ
3	ตลาดน้ำบางน้ำผึ้ง	จัดตั้งขึ้นในปี พ.ศ. 2547 นับเป็นตลาดใกล้กรุงที่มีสินค้าหลากหลายทั้งของกินของใช้ของฝากนานาชนิด จัดเป็นซุ้มให้มีทางเดินยาวกว่า 2 กิโลเมตร ขนานไปกับคลองซอยสายเล็กๆ ที่แตกแขนงจากแม่น้ำเจ้าพระยาเข้ามาในพื้นที่ที่ทำการเกษตรของชาวบ้าน จัดจำหน่ายต้นไม้พันธุ์ ปลูก สวยงามหลากชนิด, และผลิตผลของชาวบ้าน นอกจากนี้ยังเป็นศูนย์รวมสินค้า OTOP ที่สร้างสรรค์จากคนในชุมชนบางน้ำผึ้ง และตำบลใกล้เคียงในจังหวัด สมุทรปราการ เช่น ดอกไม้ กล้วยตาก บ้านรูปสมุนไพรมะลิ ผลิตภัณฑ์จากทะเล โมบายล์ ลูกตีนเป็ดรูปร่างแปลกตา เป็นต้น	หมู่ 10 ต.บางน้ำผึ้ง อ.พระประแดง
4	บึงตะโก	เป็นบึงที่นักท่องเที่ยวนิยมเล่นกีฬาทางน้ำ ได้แก่ เคเบิลสกี และวินด์เซิร์ฟ	175/1 หมู่ 12 ถ.บางนา – ตราด กม.13 ต.บางพลีใหญ่ อ.บางพลี
5	สวนศรีนครเขื่อนขันธ์	เป็นสวนสาธารณะที่มีเนื้อที่ 200 ไร่เศษ แวดล้อมไปด้วยสวนหมากสวนผลไม้ และเป็นพื้นที่สีเขียวที่รัฐบาลกำหนดให้เป็นปอดของประชาชนอีกแห่งหนึ่ง เป็นสถานที่พักผ่อน ออกกำลังกายและศึกษาระบบนิเวศน์ของพันธุ์พืชและพันธุ์สัตว์	ถ.เพชรหึงษ์ ต.บางกระเจ้า อ.พระประแดง
<b>แหล่งท่องเที่ยวเชิงนิเวศและันทนาการ</b>			
6	สถานตากอากาศบางปู	เป็นสถานที่พักผ่อน ซึ่งบริเวณโดยรอบปกคลุมล้อมรอบด้วยป่าชายเลนที่ยังคงความสมบูรณ์ตามระบบนิเวศวิทยา “สะพานสุขตา” ยื่นออกไปสู่ทะเลประมาณ 500 เมตร และมี “ศาลาสุโขทัย” ซึ่งเป็นร้านอาหารสวัสดิการของกองอำนวยการสถานพักผ่อนกรมพลศึกษาทหารบก สามารถนั่งรับประทานอาหาร พร้อมทั้งชมทัศนียภาพอ่าวไทยได้ นอกจากนี้ยังมีเส้นทางการศึกษาธรรมชาติให้ประชาชนอีกด้วย	เลขที่ 164 ถ.สุขุมวิท อ.เมือง



ที่	แหล่งท่องเที่ยว	ความเป็นมา/กิจกรรมสำคัญ	ที่ตั้ง
<b>แหล่งท่องเที่ยวเชิงนิเวศและันทนาการ</b>			
7	อุทยานการเรียนรู้และหอชมเมืองสมุทรปราการ	เป็นพื้นที่เรียนรู้สำหรับทุกคน ผ่านนิทรรศการ “ร้อยเป็นเรื่องเมืองปากน้ำ” ที่บอกเล่าเรื่องราวของสมุทรปราการในทุกมิติ ความเป็นเมืองปราการด่านหน้าทางทะเลนับแต่อดีตจวบจนถึงปัจจุบัน พร้อมจุดชมวิวเมืองสมุทรปราการที่สวยงามที่สุด บริเวณปากแม่น้ำเจ้าพระยา ในมุมมอง 360 องศา แห่งเดียวในจังหวัดสมุทรปราการ	ต.ปากน้ำ อ.เมือง สมุทรปราการ
8	ตลาดน้ำเรือบิน	ตลาดน้ำเรือบิน ตลาดท่องเที่ยวเชิงอนุรักษ์แห่งใหม่ของสมุทรปราการ มีสินค้าพื้นบ้าน ร้านค้า และร้านอาหารมากมาย รวมถึงของฝากที่หลากหลาย ที่มาพร้อมกับบรรยากาศร่มรื่นเหมาะสำหรับทุกคนในครอบครัว	3/33 หมู่10 ตำบล บางปลา อำเภอ บางพลี
9	ตลาดโบราณบ้านสาขลา	หมู่บ้านที่มีวัฒนธรรมดั้งเดิมตั้งแต่สมัยอยุธยาตอนต้น ติดอยู่กับแม่น้ำเจ้าพระยา ชาวบ้านส่วนใหญ่ ๓ ใน ๔ ส่วนมากทำอาชีพประมง ทำวังกุ้ง และที่สำคัญยังมีผลิตภัณฑ์โอท็อปจากฝีมือชาวบ้านสาขลาเช่น กุ้งเหยียด กุ้งแห้ง ปูราเกียร์ดี และอื่นๆ อีกมาก สิ่งสำคัญของหมู่บ้านสาขลาที่เป็นแหล่งท่องเที่ยวหลักเลยคือ วัดสาขลา และตลาดน้ำโบราณบ้านสาขลา	ถนน สุขสวัสดิ์- วัดสาขลา ตำบล นาเกลือ อำเภอบาง พระสมุทรเจดีย์
10	ตลาดน้ำคลองพระองค์เจ้าไชยานุชิต	ตลาดน้ำคลองพระองค์เจ้าไชยานุชิต แห่งนี้ก่อตั้งโดย อบต.บางบ่อ เริ่มให้บริการตั้งแต่ปี 2558 โดยแบ่งออกเป็นสองส่วนคือร้านค้าบนแพและบนบก	ตำบล บางบ่อ อำเภอบางบ่อ
11	ตลาดน้ำปึกกา	ตั้งอยู่ที่ตำบลคลองด่าน อำเภอบางบ่อ จังหวัดสมุทรปราการ เเท่ที่พอทราบประวัติมา ตลาดน้ำแห่งนี้เกิดขึ้นจากความร่วมมือร่วมใจกันของคนในชุมชนและเจ้าอาวาสวัดปานประสิทธิ์าราม ที่คิดปรับปรุงพื้นที่บริเวณข้างวัดที่เป็นลำคลองแต่เดิม ให้สามารถสร้างรายได้ให้แก่ชุมชน ส่งเสริมผลิตภัณฑ์โอท็อป รวมถึงเป็นสถานที่พักผ่อนหย่อนใจของคนในท้องถิ่นและนักท่องเที่ยว	ถนน บางบ่อ- คลองด่าน ตำบล คลองด่าน อำเภอบางบ่อ
12	บ้านบางกะอี่	ความโดดเด่นของหมู่บ้านนี้ คือ ความผูกพันระหว่างคนกับสายน้ำ มีกิจกรรมมากมาย อาทิ ล่องเรือชมบรรยากาศสองฝั่งคลองบางปลา, รับประทานอาหารพื้นถิ่นบนภัตตาคารเรือห้อยขาบางปลา 4.0 ,กิจกรรมสำหรับผู้ชื่นชอบการตกปลา/กุ้ง, สักการะศาลเจ้าพ่อเสือ และชมการแสดงละครชาตรีของเด็ก ๆ ก่อนวัยเรียน	ตำบลบางปลา อำเภอบางพลี





ที่	แหล่งท่องเที่ยว	ความเป็นมา/กิจกรรมสำคัญ	ที่ตั้ง
<b>แหล่งท่องเที่ยวเชิงนิเวศและสันถนาการ</b>			
13	วิสาหกิจชุมชนบ้าน รูปหอมสมุนไพร	กลิ่นหอมของสมุนไพรจากรูปหลากสี และผ้ามัดย้อมสีสดใสพลิ้วไหวไปตามสายลม เป็นเสน่ห์อันน่าหลงใหลของบ้านหลังน้อยกลางสวนแห่งนี้ ผู้เป็นเจ้าของเปิดต้อนรับให้ทุกคนเข้ามาร่วมกิจกรรมเวิร์คช็อป สนุกกับการทำรูปหอมสมุนไพรผลิตภัณฑ์ OTOP ระดับ 5 ดาว ซึ่งมีคุณสมบัติโล่งใจได้เยี่ยม จากสมุนไพรอบรรพ์บ้าน อาทิ ขมิ้นชัน มะกรูด อบเชย เป็นต้น และเรียนรู้ภูมิปัญญาการทำผ้ามัดย้อมลวดลายต่าง ๆ เช่น ลายหอยใหญ่ ลายกนก และลายสี่เหลี่ยมไหหลำ	22 ซอยวัดบางน้ำผึ้ง นอก ตำบล บาง น้ำผึ้ง อำเภอบาง พระ ประแดง
14	พิพิธภัณฑ์ปลากัด ไทย	ศูนย์รวมปลากัดที่สวยงามแปลกตาหลากสายพันธุ์ เช่น ปลากัดจีน ปลากัดป่า ปลากัดหม้อ ฯลฯ จนถึงปลาสวยงามซึ่งชาวบ้านเพาะเลี้ยงเป็นอาชีพ เช่น ปลาหมอสี ปลาสออด ปลาทอง ปลาหางนกยูง รวมถึงปลาในลุ่มแม่น้ำเจ้าพระยา เช่น ปลากทรายและปลาตะเพียน พร้อมชื่นชมเรือนไทยประยุกต์	ตำบลบางกะเจ้า อำเภอบางพระ ประแดง
15	สวนสุขภาพลัดโพธิ์	สวนสาธารณะบริเวณใต้สะพานภูมิพล ในย่านพระประแดง สถานที่พักผ่อนหย่อนใจ ผู้คนได้มานั่งเล่น เดินเล่น แวะให้อาหารปลา ชวนกันมาวิ่งออกกำลังกาย ชมวิวสะพานภูมิพล เรียนรู้เรื่องราวความเป็นมาของสะพานภูมิพล และชุมชนย่านพระประแดง นอกจากนี้ภายในสวนสุขภาพ มีพิพิธภัณฑ์วังแหวนอุตสาหกรรม	ตำบล ทรงคนอง อำเภอบางพระ ประแดง
16	พิพิธภัณฑ์วัดบัวโรย	การจัดการตั้งเพื่อให้เกิดประโยชน์ด้านศิลปวัฒนธรรม โดยมีวัตถุประสงค์เพื่อส่งเสริมการท่องเที่ยวและเผยแพร่ศิลปวัฒนธรรมประจำถิ่นให้คนภายนอกรับรู้ และยังเป็นการเสริมสร้างให้ชุมชนเข้มแข็ง ภายในจัดแสดงวิถีชีวิตในอดีตของชุมชนในตำบลบางเสาธง จัดแสดงอุปกรณ์เครื่องใช้ในการดำรงชีวิต ฯลฯ ทั้งนี้ยังเป็นการตอบสนองโครงการวัฒนธรรมไทยสายใยชุมชนตำบลบางเสาธงอีกด้วย	เลขที่ 66 หมู่ที่ 12 ตำบลบางเสาธง อำเภอบางเสาธง

ที่	แหล่งท่องเที่ยว	ความเป็นมา/กิจกรรมสำคัญ	ที่ตั้ง
<b>แหล่งท่องเที่ยวเชิงนิเวศและันทนาการ</b>			
17	ชุมชนบ้านขุนสมุทรจีน	การท่องเที่ยวเชิงอนุรักษ์ชุมชนสมุทรจีนโฮมสเตย์ ในบรรยากาศสบาย ๆ ดิตทะเลซึ่งอยู่ใกล้กับกรุงเทพฯ เพียง ๑๙ กิโลเมตรเท่านั้น นักท่องเที่ยวสามารถทำกิจกรรมต่าง ๆ ได้มากมาย ตั้งแต่กราบสักการะ เจ้าพ่อหนุมน้อยลอยชาย สิ่งศักดิ์สิทธิ์ประจำหมู่บ้าน สํารวจโบราณวัตถุกว่าหมื่นชิ้นที่ ขุดพบบริเวณป่าชายเลน อาทิ ถ้วยชามลายคราม เงินพดด้วง ไห ฦ พิพิธภัณฑท์ท้องถิ่นบ้านขุนสมุทรจีน สัมผัสวิถีชีวิต เรียบง่ายของชาวบ้าน ดูการจับกุ้ง ฆมหอยแครง แกะหอยนางรม ทำกะปิเคย ลงเล่นน้ำ หรือปั่นจักรยานไปปลุกป่าชายเลน และห้ามพลาดชมความมหัศจรรย์ของโบสถ์ซึ่งยุบตัวไปพร้อมกับผืนดิน กราบไหว้พระพุทธรูปปางห้ามสมุทรองค์ใหญ่ที่หันหน้าออกสู่ทะเลที่ วัดขุนสมุทรราวาส หรือวัดขุนสมุทรจีน	67 หมู่ 9 บ้านขุนสมุทรจีน ตำบลแหลมฟ้าผ่า อำเภอพระสมุทรเจดีย์
18	โครงการลูกพระดาบส	เที่ยวสมุทรปราการ ตามรอยโครงการลูกพระดาบสสมุทรปราการ ตามพระราชดำริ ศูนย์กลางการเรียนรู้และถ่ายทอดเทคโนโลยีทางวิชาชีพแก่ประชาชนในแขนงต่างๆ ตามแนวพระราชดำริของพระบาทสมเด็จพระปรมินทรมหาภูมิพลอดุลยเดช รัชกาลที่ 9 พร้อมเป็นสถานที่ท่องเที่ยวเชิงเกษตรสอดแทรกหลักปรัชญาของเศรษฐกิจพอเพียงอีกแห่งหนึ่งในจังหวัดสมุทรปราการ	89 หมู่ 14 ซอยเทศบาลบางปู 119 ตำบล บางปลา อำเภอบางพลี
19	พิพิธภัณฑท์ครุฑ	เป็นพิพิธภัณฑท์ครุฑแห่งแรกและแห่งเดียวในอาเซียน เป็นสถานที่รวบรวมและจัดแสดงองค์ครุฑพระราชทานกว่า 150 องค์ ที่อยู่เชิดมาจากธนาคารนครหลวงไทยกว่า 100 สาขาทั่วประเทศไทยมาประดิษฐาน ฦ พิพิธภัณฑท์ครุฑ เพื่อเป็นส่วนหนึ่งในอนุรักษ์ศิลปกรรม และมรดกทางวัฒนธรรมไทยส่งผ่านถึงคนรุ่นหลังให้ตระหนักถึงคุณค่าขององค์ครุฑที่มีกับสังคม พร้อมทั้งสืบสานสัญลักษณ์แห่งความกตัญญู ความดีงาม และความซื่อสัตย์ ให้คงอยู่คู่สังคมไทยตลอดไป ผ่านการจัดแสดงที่ทันสมัย	ต.แพรงษา อ.เมืองสมุทรปราการ

## 2.8.2) สถานการณ์และแนวโน้มเศรษฐกิจภาคท่องเที่ยว

### (1) ด้านการท่องเที่ยวและบริการ

จากข้อมูลสถิติด้านการท่องเที่ยวของจังหวัดสมุทรปราการ พบว่า จำนวนผู้เยี่ยมเยือนมีสถิติลดลงในปี 2564 ทั้งในส่วนนักท่องเที่ยวและนักท่องเที่ยว ซึ่งผู้เยี่ยมเยือนส่วนใหญ่เป็นชาวไทยเกินกว่าครึ่ง คิดเป็นร้อยละ 92.61 ซึ่งในปี พ.ศ. 2564 พบว่า ผู้เยี่ยมเยือนจังหวัดสมุทรปราการ มีจำนวนลดลงจากปีก่อนถึงร้อยละ 63.63



โดยมีจำนวนผู้เยี่ยมเยือน 4.5 แสนคนเศษ สถานการณ์การท่องเที่ยวจังหวัดสมุทรปราการหดตัวมาก เนื่องจากปัจจัยหลายประการ อาทิเช่น สถานการณ์การแพร่ระบาดของโรคติดเชื้อไวรัสโคโรนา 2019 (COVID-19) ปัญหาเศรษฐกิจและกำลังซื้อที่ยังคงลดลง และมาตรการปิดน่านฟ้าและชายแดนระหว่างประเทศ เป็นต้น นอกจากนี้ พบว่า รายได้จากการท่องเที่ยวมีสถิติลดลง ในปี 2564 จังหวัดสมุทรปราการมีรายได้จากการท่องเที่ยว 690 ล้านบาท ลดลงจากปีก่อนร้อยละ 67.42 โดยรายได้ส่วนใหญ่มาจากชาวไทย จำนวน 643.29 ล้านบาท คิดเป็นร้อยละ 93.23

ตารางที่ 3.1.1-27 แสดงสถิติการท่องเที่ยวของจังหวัดสมุทรปราการ พ.ศ. 2562 – 2564

รายการ	พ.ศ. 2562	พ.ศ. 2563	พ.ศ. 2564	พ.ศ.2565	อัตราการเปลี่ยนแปลง (%)	
					Percentage change	
					2564	2565
1. จำนวนผู้เยี่ยมเยือน <sup>1</sup> (คน)	3,480,752	1,259,565	458,101	2,359,964	-63.63	415.16
ชาวไทย	2,210,121	952,851	424,240	1,923,147	- 55.48	353.34
ชาวต่างประเทศ	1,270,631	306,714	33,861	436,717	- 88.96	1189.73
2. รายได้จากผู้เยี่ยมเยือน (ล้านบาท)	7,010.03	2,116.00	690.00	3,413.00	- 67.42	394.99
ชาวไทย	3,586.15	1,418.46	643.29	2,821.32	- 54.65	338.58
ชาวต่างประเทศ	3,423.88	697.87	46.22	591.51	- 93.38	1179.77
3. อัตราการเข้าพัก (%)	62.58	21.03	7.79	33.72	-13.24	332.86
4. จำนวนผู้เข้าพัก (คน)	1,147,870	346,866	143,226	638,439	- 58.71	345.76

หมายเหตุ ผู้เยี่ยมเยือน (Visitor) หมายถึง ผู้ที่เดินทางเพื่อการท่องเที่ยว และอื่นๆ เช่น การเยี่ยมเพื่อน/ญาติ ที่ที่พักค้างคืน และไม่พักค้างคืน โดยเป็นการพักค้างในสถานพักแรม บ้านญาติ/บ้านเพื่อน และอื่นๆ

แหล่งที่มา : กองเศรษฐกิจการท่องเที่ยวและกีฬา สำนักงานปลัดกระทรวงการท่องเที่ยวและกีฬา

## (2) สินค้าหนึ่งตำบล หนึ่งผลิตภัณฑ์ (OTOP)

### (2.1) ข้อมูลการลงทะเบียนผู้ผลิต ผู้ประกอบการ OTOP

จังหวัดสมุทรปราการมีผู้ที่ลงทะเบียนเป็นผู้ผลิต ผู้ประกอบการ OTOP จำนวน

1,259 กลุ่ม/ราย

ตารางที่ 3.1.1-28 แสดงข้อมูลการลงทะเบียนผู้ผลิต ผู้ประกอบการ OTOP

ประเภทผู้ประกอบการ	กลุ่ม/ราย
กลุ่มผู้ผลิตชุมชน	255
ผู้ผลิตชุมชนที่เป็นเจ้าของรายเดียว	951
ผู้ผลิตที่เป็นวิสาหกิจขนาดกลางและขนาดย่อม	53
รวม	1,259

### (2) ข้อมูลแสดงประเภทผลิตภัณฑ์ OTOP จังหวัดสมุทรปราการ

ตารางที่ 3.1.1-29 แสดงข้อมูลการลงทะเบียนผู้ผลิต ผู้ประกอบการ OTOP แยกตามการจัดกลุ่มประเภทผลิตภัณฑ์ (Quadrant)  
(ข้อมูล ณ วันที่ 4 สิงหาคม 2566)

อำเภอ	ประเภทผลิตภัณฑ์					รวม
	อาหาร	เครื่องดื่ม	ผ้า เครื่องแต่งกาย	ของใช้ ของตกแต่ง ของที่ระลึก	สมุนไพรที่ไม่ใช่ อาหาร	
เมืองสมุทรปราการ	363	53	142	114	284	956
บางบ่อ	283	38	17	48	87	473
บางพลี	274	44	51	92	126	587
พระประแดง	179	29	56	103	127	494
พระสมุทรเจดีย์	253	16	26	89	96	480
บางเสาธง	147	18	58	31	70	324
<b>รวม</b>	<b>1499</b>	<b>198</b>	<b>350</b>	<b>477</b>	<b>790</b>	<b>3314</b>

(4) ยอดจำหน่ายสินค้า OTOP

ในปีงบประมาณ พ.ศ. 2565 จังหวัดสมุทรปราการ มียอดจำหน่ายสินค้า OTOP ทั้งในประเทศและต่างประเทศของผลิตภัณฑ์ทุกประเภท จำนวน 6,597,445,372 ล้านบาท

ตารางที่ 3.1.1-30 แสดงยอดจำหน่ายสินค้า OTOP ของผลิตภัณฑ์ทุกประเภท ปีงบประมาณ พ.ศ. 2558 – 2564

ปีงบประมาณ พ.ศ.	ไตรมาสที่ 1	ไตรมาสที่ 1	ไตรมาสที่ 3	ไตรมาสที่ 4	รวม 4 ไตรมาส (ล้านบาท)
	(ล้านบาท)	(ล้านบาท)	(ล้านบาท)	(ล้านบาท)	
2558	563.2436	530.4566	623.9429	508.388	2,326.2
2559	570.9757	767.5364	671.6412	595.9385	2,906.09
2560	730.647	917.03	781.076	652.468	3,081.22
2561	867.429	1,132.08	991.213	817.46	3,808.19
2562	1,106.84	1,371.67	1,242.24	966.827	4,687.58
2563	1,255.72	1,001.31	354.12	2,458.22	5,069.37
2564	1,609.04	1,458.57	1,300.17	1,797.04	6,164.82
2565	1,914,664,008	1,758,349,890	1,557,713,615	1,366,717,859	6,597,445,372

แหล่งที่มา : ศูนย์ข้อมูลกลาง กรมการพัฒนาชุมชน กระทรวงมหาดไทย

3) ด้านสังคมและความมั่นคง

3.1) ประชากร

3.1.1) ประชากรและโครงสร้างประชากร

(1) จำนวนประชากร

จังหวัดสมุทรปราการมีประชากรตามทะเบียนราษฎรมากเป็นอันดับ 12 ของประเทศ และอันดับ 2 ของภาคกลาง รองจากกรุงเทพมหานคร เนื่องจากเป็นจังหวัดฯ รองรับการขยายตัวจากกรุงเทพฯ และสนามบินนานาชาติสุวรรณภูมิ ทั้งในด้านการผลิตภาคอุตสาหกรรม การค้า การบริการและการกระจายตัวของประชากร จึงทำให้จังหวัดฯ มีประชากรที่ย้ายถิ่นจากที่อื่นมาอาศัยอยู่ในพื้นที่เป็นจำนวนมาก ซึ่งมีทั้ง ประชากรที่

เคลื่อนย้ายเข้ามาโดยแจ้งย้ายที่อยู่อย่างถูกต้อง และไม่แจ้งย้ายที่อยู่เข้ามาอาศัยทำให้จำนวนประชากรที่มีอยู่จริงสูงกว่าจำนวนประชากรตามทะเบียนราษฎรเกือบเท่าตัว (บทวิเคราะห์ที่อยู่ในหัวข้อที่ 1.7 ลักษณะทางสังคม) โดยเฉพาะอย่างยิ่งผู้ที่อยู่ในวัยทำงานจะมีรายชื่ออยู่ในทะเบียนราษฎรต่ำกว่ากลุ่มอื่น โดยข้อมูล ณ เดือนกรกฎาคม ปี พ.ศ. 2566 จังหวัดฯ มีประชากรตามทะเบียนราษฎรทั้งสิ้น 1,366,508 คน แยกเป็นชาย 649,055 คน หญิง 717,453 คน ซึ่งจะพบว่าประชากรส่วนใหญ่อาศัยอยู่ในพื้นที่อำเภอเมืองสมุทรปราการมากที่สุด รองลงมาคืออำเภอบางพลี และอำเภอพระประแดง ตามลำดับ โดยมีอัตราการขยายตัวเพิ่มขึ้นเรื่อยๆ เมื่อเปรียบเทียบกับจำนวนประชากรต่อพื้นที่จังหวัดฯ โดยเฉลี่ยประมาณ 1,360.94 คนต่อตารางกิโลเมตร

ตารางที่ 3.1.1-31 แสดงจำนวนประชากรแยกตามอำเภอ พ.ศ. 2562 – กรกฎาคม 2566

ปี พ.ศ.	อำเภอ	รวม	ชาย	หญิง	จำนวนบ้าน	ความหนาแน่นประชากร (หน่วย: คน/ตร.กม.)
2562	เมืองสมุทรปราการ	544,839	258,672	286,167	2,859.30	2,837.36
	พระประแดง	193,580	93,435	100,145	2,638.41	2,667.47
	บางพลี	269,710	127,240	142,470	1,037.35	1,060.16
	พระสมุทรเจดีย์	144,756	70,131	74,625	1,202.49	1,158.70
	บางบ่อ	105,782	51,657	54,125	431.75	446.60
	บางเสาธง	86,208	41,639	44,569	751.01	599.10
<b>รวมทั้งสิ้น</b>		<b>1,344,875</b>	<b>642,774</b>	<b>702,875</b>	<b>693,926</b>	<b>1,339.40</b>
2563	เมืองสมุทรปราการ	544,123	257,661	286,462	274,708	2,855.54
	พระประแดง	190,414	91,684	98,730	88,677	2,595.26
	บางพลี	274,763	129,539	145,224	168,186	1,056.78
	พระสมุทรเจดีย์	147,999	71,513	76,486	67,932	1,229.43
	บางบ่อ	113,383	55,132	58,251	51,410	462.77
	บางเสาธง	80,797	38,987	41,810	60,891	703.87
<b>รวมทั้งสิ้น</b>		<b>1,351,479</b>	<b>644,516</b>	<b>706,963</b>	<b>711,804</b>	<b>1,345.97</b>
2564	เมืองสมุทรปราการ	542,881	256,548	286,333	281,516	2,849.02
	พระประแดง	187,027	89,922	97,105	88,876	2,549.09
	บางพลี	279,455	131,685	147,770	176,014	1,074.83
	พระสมุทรเจดีย์	150,015	72,361	77,654	70,896	1,246.18
	บางบ่อ	115,388	56,063	59,325	53,451	470.95
	บางเสาธง	81,683	39,305	42,378	62,432	711.59
<b>รวมทั้งสิ้น</b>		<b>1,356,449</b>	<b>645,884</b>	<b>710,565</b>	<b>733,185</b>	<b>1,350.92</b>
2565	เมืองสมุทรปราการ	540,847	255,233	285,614	285,962	2,838.35
	พระประแดง	183,824	88,318	95,506	89,267	2,505.44
	บางพลี	283,506	133,345	150,161	183,031	1,090.41
	พระสมุทรเจดีย์	153,075	73,740	79,335	73,282	1,271.60
	บางบ่อ	116,892	56,723	60,169	55,135	477.09
	บางเสาธง	82,083	39,439	42,644	63,745	715.07
<b>รวมทั้งสิ้น</b>		<b>1,360,227</b>	<b>646,798</b>	<b>713,429</b>	<b>750,422</b>	<b>1,354.29</b>

ปี พ.ศ.	อำเภอ	รวม	ชาย	หญิง	จำนวนบ้าน	ความหนาแน่นประชากร (หน่วย: คน/ตร.กม.)
2566	เมืองสมุทรปราการ	540,382	254,803	285,579	288,727	2,835.91
	พระประแดง	182,282	87,516	94,766	89,393	2,484.42
	บางพลี	287,327	134,985	152,342	185,487	1,105.10
	พระสมุทรเจดีย์	155,863	74,945	80,918	74,741	1,294.76
	บางบ่อ	118,001	57,179	60,822	56,557	481.62
	บางเสาธง	82,653	39,627	43,026	65,579	720.04
รวมทั้งสิ้น		1,366,508	649,055	717,453	760,484	1,360.94

แหล่งที่มา: ที่ทำการปกครองจังหวัดสมุทรปราการ (สำนักบริหารการทะเบียน กรมการปกครอง ณ 31 กรกฎาคม 2566)

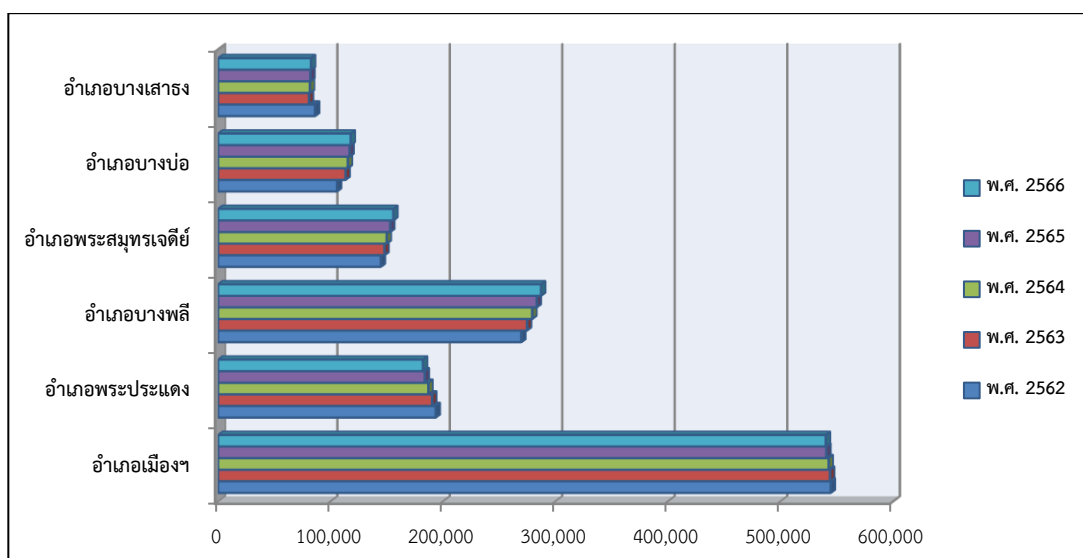

ภาพที่ 3.1.1-14 แสดงจำนวนประชากร พ.ศ.2562 – 2566 จำแนกรายอำเภอ

### (1.1) ประชากรตามทะเบียนราษฎร

จังหวัดสมุทรปราการมีประชากรตามทะเบียนราษฎรทั้งสิ้น 1,366,508 คน แยกเป็นชาย 649,055 คน หญิง 717,453 คน ซึ่งจะพบว่าประชากรส่วนใหญ่อาศัยอยู่ในพื้นที่อำเภอเมืองสมุทรปราการมากที่สุด รองลงมาคืออำเภอบางพลี และอำเภอพระประแดง และอำเภอพระสมุทรเจดีย์ ตามลำดับ ดังตารางที่ 1.1-38

ตารางที่ 3.1.1-32 แสดงจำนวนประชากรแยกตามอำเภอ ณ วันที่ 31 กรกฎาคม 2566

ปี พ.ศ.	อำเภอ	รวม	ชาย	หญิง	จำนวนบ้าน	ความหนาแน่นประชากร (คน/ตร.กม.)
2566	เมืองสมุทรปราการ	540,382	254,803	285,579	288,727	2,835.91
	พระประแดง	182,282	87,516	94,766	89,393	2,484.42
	บางพลี	287,327	134,985	152,342	185,487	1,105.10
	พระสมุทรเจดีย์	155,863	74,945	80,918	74,741	1,294.76
	บางบ่อ	118,001	57,179	60,822	56,557	481.62
	บางเสาธง	82,653	39,627	43,026	65,579	720.04
รวมทั้งสิ้น		1,366,508	649,055	717,453	760,484	1,360.94

แหล่งที่มา: ที่ทำการปกครองจังหวัดสมุทรปราการ (สำนักบริหารการทะเบียน กรมการปกครอง ณ วันที่ 31 กรกฎาคม 2566)



### (1.2) ประชากรแฝง

อย่างไรก็ตาม จังหวัดสมุทรปราการยังมีกลุ่มประชากรแฝงที่ไม่มีชื่อในทะเบียนราษฎร และเดินทางเข้ามาทำงานไปเช้า – เย็นกลับ ซึ่งทำให้ประชากรที่อาศัยอยู่จริงมากกว่าประชากรที่ปรากฏตามทะเบียนราษฎร ซึ่งจังหวัดสมุทรปราการจำนวนประชากรแฝงมากเป็นอันดับ 2 รองจากกรุงเทพฯ จากการสำรวจข้อมูลสัดส่วนประชากรแฝงของจังหวัดสมุทรปราการ โดยสำนักงานสถิติจังหวัดฯ พบว่า จังหวัดสมุทรปราการ มีสัดส่วนประชากรแฝงรวมจำนวน 788,400 คน คิดเป็นร้อยละ 36.75 จำแนกเป็นประชากรที่เดินทางไปเย็นกลับ 150,667 คน คิดเป็นร้อยละ 7.02 และประชากรที่มาอาศัยอยู่ประจำแต่ไม่มีการย้ายทะเบียนบ้านเข้ามาจำนวน 637,733 คน คิดเป็นร้อยละ 29.72 ซึ่งเป็นภาระรับผิดชอบของภาครัฐที่จะให้บริการ และดูแลในเรื่องของ สุขอนามัย การศึกษา และสาธารณสุขบุคคลขั้นพื้นฐานให้เพียงพอและทั่วถึง

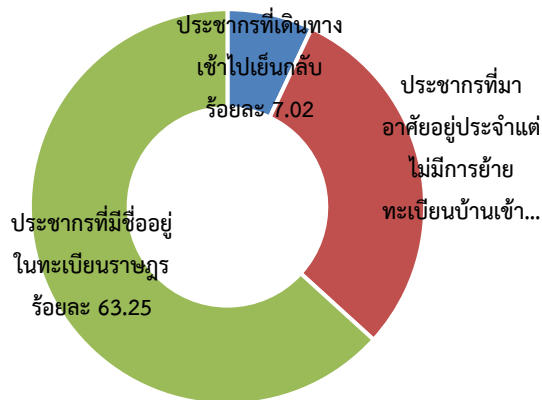

ภาพที่ 3.1.1-15 แสดงสัดส่วนประชากรที่เข้ามาอยู่อาศัยจริงและเข้ามาทำงานของจังหวัดสมุทรปราการ

### (1.3) ประชากรจำแนกตามกลุ่มอายุ

จังหวัดสมุทรปราการ มีโครงสร้างประชากรที่สามารถจำแนกตามกลุ่มอายุ ประกอบด้วย อายุต่ำกว่า 5 ปี (วัยเด็ก) อายุ 6-14 ปี (วัยเรียน) อายุ 15-59 ปี (วัยแรงงาน) และอายุ 60 ปีขึ้นไป (วัยสูงอายุ) มีรายละเอียดดังนี้

ตารางที่ 3.1.1-33 แสดงประชากรจำแนกตามกลุ่มอายุ พ.ศ. 2562 – 2565

ประชากร จำแนกตามกลุ่มอายุ	พ.ศ. 2563		พ.ศ. 2564		พ.ศ. 2565	
	จำนวน (คน)	ร้อยละ	จำนวน (คน)	ร้อยละ	จำนวน (คน)	ร้อยละ
อายุต่ำกว่า 5 ปี (วัยเด็ก)	87,134	6	81,266	6	75,330	6
อายุ 6-14 ปี (วัยเรียน)	145,570	11	146,195	11	145,754	11
อายุ 15-59 ปี (วัยแรงงาน)	902,148	67	903,579	67	902,811	66
อายุ 60 ปีขึ้นไป (วัยสูงอายุ)	216,627	16	225,409	17	236,332	17
รวมทั้งสิ้น	1,351,479	100	1,356,449	100	1,360,227	100

แหล่งที่มา: ที่ทำการปกครองจังหวัดสมุทรปราการ (ระบบสถิติทางการทะเบียน กรมการปกครอง ข้อมูล ณ เดือนธันวาคมของทุกปี)

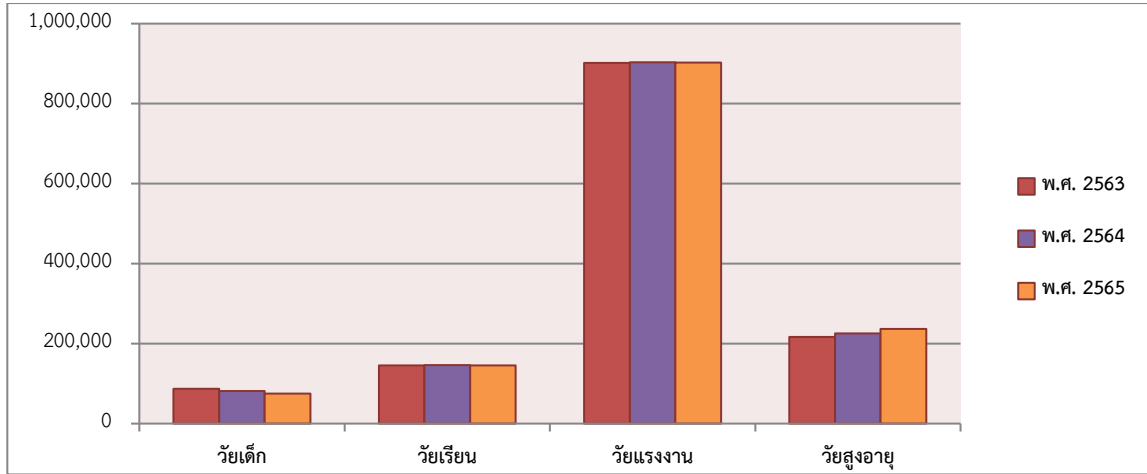

ภาพที่ 3.1.1-16 แสดงประชากรจำแนกตามกลุ่มอายุ พ.ศ. 2563 – 2565 (3 ปีย้อนหลัง)

จากการวิเคราะห์โครงสร้างประชากร โดยจำแนกตามกลุ่มอายุ/กลุ่มประชากร ปี พ.ศ. 2565 พบว่าจังหวัดสมุทรปราการมีประชากรส่วนใหญ่อยู่ในวัยแรงงาน (อายุ 15-59 ปี) คิดเป็นร้อยละ 66 รองลงมาคือวัยสูงอายุ (อายุ 60 ปีขึ้นไป) คิดเป็นร้อยละ 17 วัยเรียน (อายุ 6- 14 ปี) คิดเป็นร้อยละ 11 และวัยเด็ก (อายุต่ำกว่า 5 ปี) คิดเป็นร้อยละ 6

หากวิเคราะห์สถิติโครงสร้างประชากร จำแนกตามกลุ่มอายุ/กลุ่มประชากร ในช่วง ปี พ.ศ. 2563 - 2565 พบว่า ประชากรวัยแรงงาน มีจำนวนคงที่ และเริ่มลดลงในปี พ.ศ. 2565 แต่มีสัดส่วนของประชากรวัยสูงอายุเพิ่มขึ้นเมื่อเปรียบเทียบกับภาพรวมตั้งแต่ปี 2563-2565 จากสถิติโครงสร้างประชากรในกลุ่มประชากรวัยสูงอายุดังกล่าว พบว่า มีสัดส่วนประชากรเกินกว่าร้อยละ 10 ของประชากรทั้งจังหวัด ซึ่งแสดงให้เห็นว่าจังหวัดสมุทรปราการนั้น เป็นสังคมที่ก้าวเข้าสู่สังคมผู้สูงอายุ (Aging society) ในขณะที่ประชากรวัยเด็กมีสัดส่วนคงที่ แสดงให้เห็นว่าอัตราการเกิดใหม่ของประชากรในพื้นที่จังหวัดสมุทรปราการลดลงอย่างเห็นได้ชัด

**(1.4) ประชากรจำแนกตามการนับถือศาสนา**

จังหวัดสมุทรปราการ มีประชากรส่วนใหญ่นับถือศาสนาพุทธ ร้อยละ 93.53 (1,187,750 คน) รองลงมาคือศาสนาอิสลาม คริสต์ และพราหมณ์ ฮินดู คิดเป็นร้อยละ 3.86, 2.26 และ 0.31 ตามลำดับ

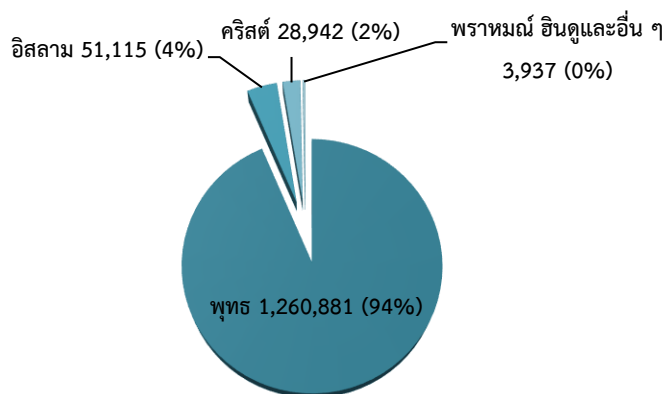

ภาพที่ 3.1.1-17 แสดงประชากร จำแนกตามการนับถือศาสนา

- แหล่งที่มา: 1. สำนักงานพระพุทธศาสนาจังหวัดสมุทรปราการ (ศาสนาพุทธ)  
 2. สำนักงานวัฒนธรรมจังหวัดสมุทรปราการ (ศาสนาอิสลาม คริสต์ พราหมณ์ ฮินดูและอื่นๆ)



### (1.5) กลุ่มชาติพันธุ์

จังหวัดสมุทรปราการมีกลุ่มทางชาติพันธุ์ที่หลากหลาย ได้แก่ กลุ่มคนไทยพื้นเมือง มลายู ลาว มอญ จีน ฯลฯ ปัจจัยสำคัญที่ก่อให้เกิดความหลากหลายทางชาติพันธุ์นี้มีหลายสาเหตุด้วยกันคือ กลุ่มมอญที่เข้ามา ตั้งถิ่นฐานสร้างชุมชนเมืองหน้าด่านป้องกันศึกทางทะเล กลุ่มลาวที่ถูกกวาดต้อนมาในสมัยสงคราม แลกคลองมหาวงษ์และส่วนใหญ่ย้ายกลับไปอยู่แถบนครนายก กลุ่มมลายูมุสลิมที่เข้ามาทำการเกษตรและเป็นแรงงานในการขุดคลองเพื่อชลประทาน กลุ่มคนจีนที่เข้ามาค้าขาย กลุ่มชาติพันธุ์กลุ่มต่าง ๆ เหล่านี้กลายเป็นประชากรในจังหวัดฯ สืบทอดมาถึงปัจจุบัน เช่น

- **พระประแดงแหล่งมอญ** ในสมัยรัชกาลพระบาทสมเด็จพระพุทธเลิศหล้านภาลัยมีชาวมอญอพยพหนีภัยสงครามเข้ามามากจึงโปรดเกล้าฯ ให้ไปตั้งภูมิลำเนาในแขวงเมืองธนบุรี นนทบุรี และนครเขื่อนขันธ์หรือพระประแดง พระประแดงจึงกลายเป็นชุมชนมอญขนาดใหญ่มาจนถึงปัจจุบัน ต่อมาได้ขยายการตั้งถิ่นฐานไปยังอำเภอบางพลีและอำเภอบางบ่อมีอาชีพทำนาเป็นหลัก ในอำเภอพระประแดงมีวัดทรงธรรม และวัดคันลัดซึ่งเป็นศูนย์กลางชุมชน กลุ่มชาวไทยเชื้อสายมอญเหล่านี้ยังสามารถรักษาความเชื่อขนบธรรมเนียมประเพณีของตนไว้ได้จนถึงปัจจุบัน เช่น การนับถือผี การสวดมนต์ การเผาศพ ประเพณีสงกรานต์ และการตั้งบ้านเรือน ฯลฯ

- **จีนผู้กุมฐานเศรษฐกิจ** บริเวณอำเภอเมืองเป็นย่านชุมชนที่อยู่อาศัยของชาวจีน ซึ่งเข้ามาตั้งรกรากค้าขายริมแม่น้ำเจ้าพระยาบริเวณเมืองสมุทรปราการและริมคลองสำโรงและคลองสาขา มีศาลเจ้าจีนและเจิวัดไม้ ได้แก่ ศาลเจ้าแม่ทับทิม ศาลเจ้าพ่อบางพลีใหญ่ และศาลเจ้าตัวปูนเก่าแก่ง ส่วนศาลเจ้าหลักเมืองเดิมเป็นอาคารทรงไทย แต่เมื่อทรุดโทรมลงผู้ที่เคารพบูชาซึ่งส่วนใหญ่มีเชื้อสายจีนจึงร่วมกันสร้างรูปแบบศาลเจ้าจีนและเมื่อมีการขยายตัวของชุมชน รวมทั้งการให้ความสำคัญกับถนนศาลเจ้าจึงเปลี่ยนมาอยู่ริมถนนแทนศาลเจ้ารุ่นหลัง ๆ ที่เพิ่งสร้างขึ้นใหม่บางแห่งสร้างโดยชาวจีนไต้หวันที่เข้ามาทำโรงงานอุตสาหกรรม

### 3.2) สถานการณ์และแนวโน้มด้านแรงงาน

ประชากรและกำลังแรงงาน จังหวัดสมุทรปราการมีประชากรที่อยู่ในวัยทำงานหรืออายุ 15 ปีขึ้นไป จำนวน 2,065,641 คน (เพศชาย 972,581 คน เพศหญิง 1,093,060 คน) จำแนกเป็นผู้อยู่ในกำลังแรงงาน 1,445,465 คน (เพศชาย 770,536 คน เพศหญิง 674,929 คน) ได้แก่ ผู้มีงานทำ 1,413,090 คน (เพศชาย 756,955 คน เพศหญิง 656,135 คน) และผู้ว่างงาน 18,372 คน (เพศชาย 7,509 คน เพศหญิง 10,863 คน) โดยสามารถจำแนกได้ ดังนี้

**การมีงานทำ** มีงานทำ 1,413,090 คน พบว่า ทำงานในภาคเกษตรกรรม 20,357 คน คิดเป็นร้อยละ 1.44 ของผู้มีงานทำทั้งหมด ส่วนผู้ทำงานนอกภาคเกษตรกรรม มีจำนวน 1,391,989 คน คิดเป็น ร้อยละ 98.56 ของผู้มีงานทำทั้งหมด โดยกลุ่มผู้ทำงานนอกภาคเกษตรกรรมจะทำงานในสาขาการผลิตมากที่สุด จำนวน 704,144 คน คิดเป็นร้อยละ 50.59 ของผู้มีงานทำนอกภาคเกษตร รองลงมาคือ สาขาการขายส่ง - ขายปลีก จำนวน 225,496 คน (ร้อยละ 16.20) การขนส่ง สถานที่เก็บสินค้า จำนวน 111,021 คน (ร้อยละ 7.98) โรงแรมและอาหาร จำนวน 74,316 คน (ร้อยละ 5.34) และการก่อสร้างจำนวน 54,451 คน (ร้อยละ 3.91)

**การว่างงาน** จังหวัดสมุทรปราการ มีผู้ว่างงานประมาณ 18,372 คน ซึ่งถือว่าเป็นอัตราการว่างงานที่ต่ำ คือ ร้อยละ 1.27 โดยเป็นเพศชาย 7,509 คน เพศหญิง 10,863 คน

**การบริการจัดหางานในประเทศ** ปี 2565 นายจ้าง/สถานประกอบการ ได้แจ้งตำแหน่ง งานว่าง จำนวน 23,050 อัตรา มีผู้ลงทะเบียนสมัครงาน จำนวน 15,575 คน และมีการบรรจุงาน จำนวน 12,212 คน คิดเป็นอัตราการบรรจุงานต่อผู้สมัครงาน ร้อยละ 0.46 สำหรับตำแหน่งงานว่างตามระดับการศึกษา พบว่า คือระดับปวช. ปวส. และอนุปริญญา มีความต้องการมากที่สุด ร้อยละ 35.66 (5,298 อัตรา) รองลงมาเป็นระดับมัธยมศึกษา โดยมีสัดส่วนร้อยละ 38.43 (8,857 อัตรา) รองลงมาเป็นระดับมัธยมศึกษา โดยมีสัดส่วนร้อยละ 25.75 (5,935 อัตรา) ระดับประถมศึกษาและต่ำกว่า ร้อยละ 16.79 (3,869 อัตรา) ระดับปริญญาตรี ร้อยละ 13.15 (3,032 อัตรา) และระดับปริญญาโทขึ้นไป ร้อยละ 5.89 (1,357 อัตรา) ตามลำดับ แสดงให้เห็นว่าขณะนี้ตลาดแรงงานในจังหวัดสมุทรปราการ มีความต้องการแรงงานในระดับปริญญาโทขึ้นไปน้อยมาก

**ด้านอาชีพ** พบว่า อาชีพที่มีตำแหน่งงานว่างสูงสุด 5 อันดับแรก ได้แก่ 1. อาชีพงานพื้นฐาน จำนวน 11,590 อัตรา (ร้อยละ 50.28) 2. เสมียนเจ้าหน้าที่ จำนวน 3,513 อัตรา (ร้อยละ 15.24) 3. ช่างเทคนิค และผู้ปฏิบัติงานที่เกี่ยวข้อง จำนวน 2,578 อัตรา (ร้อยละ 11.18) 4. ผู้ปฏิบัติงานโดยใช้ฝีมือ ในธุรกิจจำนวน 1,616 อัตรา (ร้อยละ 7.01) 5. ผู้ปฏิบัติงานในโรงงาน ผู้ควบคุมเครื่องจักรและผู้ปฏิบัติงาน ด้านการประกอบ จำนวน 994 อัตรา (ร้อยละ 4.31)

**ส่วนการบรรจุงาน** อาชีพที่มีการบรรจุงานสูงสุด คือ อาชีพขั้นพื้นฐาน จำนวน 8,544 คน (ร้อยละ 69.96) รองลงมาคือ เสมียนเจ้าหน้าที่ จำนวน 1,450 คน (ร้อยละ 11.87) และ ช่างเทคนิคและผู้ปฏิบัติงานที่เกี่ยวข้อง จำนวน 727 คน (ร้อยละ 5.96)

**แรงงานต่างด้าว** ที่ได้รับอนุญาตทำงานในจังหวัดสมุทรปราการในปี 2565 คงเหลือจำนวน 187,460 คน จำแนกเป็นกลุ่มต่างๆ ดังนี้

- (1) ประเภททั่วไปมาตรา 59 คือ คนต่างด้าวที่ได้รับอนุญาตให้เข้ามาในราชอาณาจักรเป็นการชั่วคราวตามกฎหมายว่าด้วยคนเข้าเมืองโดยไม่ใช้การอนุญาตให้เข้ามาในฐานะนักท่องเที่ยว หรือผู้เดินทางผ่านจำนวน 1,260 คน (ร้อยละ 0.67)
- (2) แรงงานต่างด้าวประเภทส่งเสริมการลงทุน (มาตรา 12) คือ คนต่างด้าวทำงานตามกฎหมายว่าด้วยการส่งเสริมการลงทุน เช่น นักลงทุน ช่างฝีมือ ผู้ชำนาญการ จำนวน 90 คน (ร้อยละ 0.05)
- (3) บุคคลพื้นที่สูง มาตรา 13 คือ ประเภทชนกลุ่มน้อยซึ่งไม่ใช่แรงงาน 3 สัญชาติ จำนวน 81 คน (ร้อยละ 0.04)
- (4) กลุ่มแรงงานนำเข้า (MOU) มีจำนวนแรงงานต่างด้าวทั้งหมดจำนวน 61,092 คน (ร้อยละ 32.59)
- (5) กลุ่ม มติ ครม. 29 ธันวาคม 2563 (บต48) จำนวน 23,120 คน (ร้อยละ 12.33)
- (6) กลุ่มตาม มติ ครม. 13 ก.ค. 2564 จำนวน 72,208 คน (ร้อยละ 38.52)
- (7) กลุ่มมติ ครม. วันที่ 28 ก.ย. 64 ใบอนุญาตทำงานแทนคนต่างด้าว (บต.50) จำนวน 29,609 คน (ร้อยละ 15.79)

**การพัฒนาศักยภาพแรงงาน** สถาบันพัฒนาฝีมือแรงงาน 1 สมุทรปราการ มีการพัฒนาทักษะฝีมือด้านแรงงาน 3 ประเภท คือ

(1) การฝึกเตรียมเข้าทำงาน มีผู้เข้ารับการฝึก 24 คน ผู้ผ่านการฝึก จำนวน 13 คน ได้แก่ 1.ช่างไฟฟ้าอิเล็กทรอนิกส์คอมพิวเตอร์ จำนวน 6 คน ผู้ผ่านการฝึก จำนวน 6 คน 2.ช่างเครื่องกล จำนวน 4 คน ผู้ผ่านการฝึก จำนวน 0 คน 3.ช่างก่อสร้าง จำนวน 7 คน ผู้ผ่านการฝึก จำนวน 7 คน 4.ศูนย์การเชื่อมมาตรฐานสากล จำนวน 2 คน ผู้ผ่านการฝึก ไม่มีผู้ผ่านการฝึก และ 5.ช่างอุตสาหกรรม จำนวน 5 คน ไม่มีผู้ผ่านการฝึก

(2) การฝึกเสริมทักษะเพื่อการส่งเสริมการมีงานทำ มีผู้รับการฝึก 781 คน ผ่านการฝึก จำนวน 673 คน ประกอบด้วย 1.ธุรกิจและบริการ จำนวน 260 คน ผู้ผ่านการฝึก จำนวน 219 คน 2.ช่างไฟฟ้าอิเล็กทรอนิกส์คอมพิวเตอร์ จำนวน 109 คน ผ่านการฝึก จำนวน 108 คน 3.ช่างอุตสาหกรรมศิลป์ จำนวน 232 คน ผ่านการฝึก จำนวน 212 คน 4.ช่างเครื่องกล จำนวน 120 คน ผู้ผ่านการฝึก จำนวน 94 คน และ 5.ช่างก่อสร้าง จำนวน 60 คน ผ่านการฝึก จำนวน 40 คน

(3) การฝึกยกระดับฝีมือแรงงาน มีผลการดำเนินงาน 4,206 คน มีผู้ผ่านการฝึก จำนวน 3,352 คน (คิดเป็นร้อยละ 79.70) ของผู้เข้ารับการฝึกยกระดับฝีมือแรงงานประกอบด้วย 6 กลุ่มอาชีพ คือ 1.ธุรกิจและบริการ จำนวน 138 คน ผู้ผ่านการฝึก จำนวน 123 คน 2.ช่างไฟฟ้าอิเล็กทรอนิกส์คอมพิวเตอร์ จำนวน 301 คน ผู้ผ่านการฝึก จำนวน 248 คน 3.ช่างอุตสาหกรรมศิลป์ จำนวน 141 คน ผู้ผ่านการฝึก จำนวน 130 คน 4.ช่างเครื่องกล จำนวน 122 คน ผู้ผ่านการฝึก จำนวน 37 คน 5.ศูนย์การเชื่อมมาตรฐานสากล จำนวน 235 คน ผู้ผ่านการฝึก จำนวน 181 คน และ 6.ช่างอุตสาหกรรม จำนวน 252 คน ผู้ผ่านการฝึก จำนวน 105 คน

(4) การทดสอบมาตรฐานฝีมือแรงงาน มีผู้เข้ารับการทดสอบจำนวน 1,425 คน มีผู้ผ่านการทดสอบมาตรฐานฝีมือแรงงาน จำนวน 893 คน (คิดเป็นร้อยละ 62.66 ของผู้เข้ารับการทดสอบมาตรฐานฝีมือแรงงาน) เมื่อพิจารณาตามกลุ่มอาชีพที่ทดสอบ พบว่า กลุ่มอาชีพที่มีการทดสอบมาตรฐานฝีมือแรงงานมากที่สุดคือ ช่างไฟฟ้าอิเล็กทรอนิกส์และคอมพิวเตอร์ มีจำนวน 831 คน มีผู้ผ่านการทดสอบ จำนวน 613 คน รองลงมา คือ ศูนย์การเชื่อมมาตรฐานสากล มีจำนวน 403 คน มีผู้ผ่านการทดสอบ จำนวน 152 คน และช่างอุตสาหกรรมศิลป์ มีจำนวน 90 มีผู้ผ่านการทดสอบ จำนวน 42 คน

**การคุ้มครองแรงงาน** สำนักงานสวัสดิการและคุ้มครองแรงงานจังหวัดสมุทรปราการ ได้ดำเนินการตรวจแรงงานในสถานประกอบการทั้งสิ้น 518 แห่ง มีลูกจ้างที่ผ่านการตรวจ หรือได้รับการคุ้มครองรวม 41,897 คน จำแนกเป็นเพศชาย 22,145 คน (ร้อยละ 52.85 ของลูกจ้างที่ผ่านการตรวจ) เพศหญิง 19,752 คน (ร้อยละ 47.15) ซึ่งสถานประกอบการที่ผ่านการตรวจแรงงานส่วนใหญ่เป็นสถานประกอบการ ขนาด 20 - 49 คน จำนวน 154 แห่ง (ร้อยละ 29.73) รองลงมาเป็นสถานประกอบการ ขนาด 10 - 19 คน จำนวน 113 แห่ง (ร้อยละ 21.81) ขณะที่สถานประกอบการขนาดใหญ่ ตั้งแต่ 300 คน ขึ้นไป มีการตรวจ จำนวน 34 แห่ง (ร้อยละ 6.56) ผลการตรวจ พบว่า สถานประกอบการส่วนใหญ่ จำนวน 335 แห่ง (ร้อยละ 64.67) ปฏิบัติถูกต้องตามกฎหมาย ขณะที่สถานประกอบการที่ปฏิบัติไม่ถูกต้องตามกฎหมายมี จำนวน 183 แห่ง (ร้อยละ 35.33)

**การตรวจความปลอดภัยในการทำงาน** สำนักงานสวัสดิการและคุ้มครองแรงงานจังหวัดสมุทรปราการ ได้ดำเนินการตรวจความปลอดภัยในสถานประกอบการทั้งสิ้น 371 แห่ง ลูกจ้างที่ผ่านการตรวจทั้งสิ้น 94,761 คน โดยในปี 2565 มีการตรวจสถานประกอบการลดลงจาก ปี 2564 ร้อยละ 67.45 (ปี 2564 ตรวจ 550

แห่ง) และสัดส่วนของลูกจ้างที่ได้รับการดูแลคุ้มครองด้านความปลอดภัยเพิ่มขึ้น ร้อยละ 80.17 (ปี 2564 ลูกจ้างผ่านการตรวจ 52,594 คน)

**การเกิดข้อเรียกร้อง/ข้อพิพาทและข้อขัดแย้ง** ในปี 2565 มีการแจ้งข้อเรียกร้อง 93 แห่ง จำนวน 104 ครั้ง ลูกจ้างที่เกี่ยวข้อง จำนวน 67,462 คน ข้อเรียกร้องที่สามารถยุติได้โดยระบบทวิภาคีคือไม่เกิดเป็นข้อพิพาทแรงงาน จำนวน 41 แห่ง โดยสามารถตกลงกันเองได้ 41 แห่ง ลูกจ้างที่เกี่ยวข้อง จำนวน 8,028 คน ส่วนข้อเรียกร้องที่ไม่สามารถตกลงกันได้โดยระบบทวิภาคีและเกิดเป็นข้อพิพาทแรงงาน จำนวน 6 แห่ง ลูกจ้างที่เกี่ยวข้อง จำนวน 4,492 คน และข้อเรียกร้องที่ยังไม่ยุติอยู่ระหว่างเจรจา จำนวน 46 แห่ง ลูกจ้างที่เกี่ยวข้อง จำนวน 24,724 คน ข้อพิพาทที่เกิดขึ้นมี 25 แห่ง จำนวน 28 ครั้ง ลูกจ้างที่เกี่ยวข้อง 19,614 คน การประณอมข้อพิพาทแรงงานในปีนี้มีการยุติภายใน 5 วัน มีจำนวน 7 แห่ง ยุติเกิน 5 วัน จำนวน 4 แห่ง ชี้ขาดโดยข้อบังคับจำนวน 11 แห่ง และ อื่นๆ จำนวน 3 แห่ง สำหรับข้อขัดแย้งที่เกิดขึ้นมีจำนวน 33 แห่ง ลูกจ้างที่เกี่ยวข้อง จำนวน 44,195 คน โดยข้อขัดแย้งที่สามารถดำเนินการให้ยุติได้ 24 แห่ง โดยตกลงกันได้ 22 แห่ง และ ถอนเรื่อง จำนวน 2 แห่ง

**สำนักงานประกันสังคมจังหวัดสมุทรปราการ** รายงานสถานการณ์การเลิกจ้าง ปี 2565 มีสถานประกอบการที่เลิกกิจการจำนวน 94 แห่ง ลูกจ้างถูกเลิกจ้าง 233 คน ส่วนใหญ่เป็นสถานประกอบการ ขนาดเล็ก คือ ขนาด 1 – 4 คน จำนวน 85 แห่ง โดยมีสัดส่วนร้อยละ 92.41 ของสถานประกอบการที่เลิกกิจการทั้งหมด ลูกจ้างถูกเลิกจ้าง จำนวน 62 คน (ร้อยละ 15.04 ของจำนวนลูกจ้างที่ถูกเลิกจ้างทั้งหมด) รองลงมาเป็นสถานประกอบการขนาด 10 – 19 คน จำนวน 4 แห่ง (ร้อยละ 6.33) ลูกจ้างถูกเลิกจ้าง จำนวน 43 คน (ร้อยละ 13.72) ขนาด 20 – 49 คน จำนวน 2 แห่ง (ร้อยละ 1.27) ลูกจ้างถูกเลิกจ้าง จำนวน 52 คน (ร้อยละ 71.24) ขนาด 5 – 9 คน จำนวน 2 แห่ง (ร้อยละ 1.27) ลูกจ้างถูกเลิกจ้าง จำนวน 11 คน (ร้อยละ 71.24) และ ขนาด 50 – 99 คน จำนวน 1 แห่ง (ร้อยละ 1.27) ลูกจ้างถูกเลิกจ้าง จำนวน 65 คน (ร้อยละ 71.24)

**การสวัสดิการ** มีการส่งเสริมให้สถานประกอบการจัดสวัสดิการในรูปแบบต่างๆ แก่ลูกจ้างหรือผู้ใช้แรงงาน จำนวน 1 กิจกรรม ได้แก่ 1) ส่งเสริมและให้บริการด้านสวัสดิการแรงงานนอกเหนือจาก ที่กฎหมายกำหนด 301 แห่ง ลูกจ้างที่เกี่ยวข้อง 31,352 คน การประกันสังคม ข้อมูล ณ เดือนธันวาคม 2565 พบว่า สถานประกอบการขึ้นทะเบียนกองทุนประกันสังคม จำนวน 26,647 แห่ง ผู้ประกันตนทั้งสิ้น 1,210,601 ราย จำแนกเป็นผู้ประกันตน มาตรา 33 จำนวน 770,548 มาตรา 39 จำนวน 115,971 ราย และมาตรา 40 จำนวน 324,082 ราย และมีสถานพยาบาล เครือข่ายกองทุนประกันสังคมที่เป็นสถานพยาบาลของรัฐบาล จำนวน 4 แห่ง และสถานพยาบาลเอกชน จำนวน 13 แห่ง

**การจัดเก็บเงินสมทบกองทุนประกันสังคม** ตามมาตรา 33, 39 และ 40 สำนักงานประกันสังคมได้จัดเงินสมทบใน ปี 2565 มาตรา 33 มีการจัดเก็บ จำนวน 77,815 รายการ เงินสมทบ จำนวน 1,977.97 ล้านบาท เงินเพิ่ม จำนวน 4.46 ล้านบาท มาตรา 39 มีการจัดเก็บ จำนวน 343,710 รายการ เงินสมทบ จำนวน 98.35 ล้านบาท เงินเพิ่ม จำนวน 0.65 ล้านบาท และมาตรา 40 มีการจัดเก็บ จำนวน 135,335 รายการ เงินสมทบ จำนวน 18.75 ล้านบาท

**การจ่ายประโยชน์ทดแทนกองทุนประกันสังคม** 7 กรณี ข้อมูล ณ เดือนธันวาคม 2565 มีจำนวนทั้งสิ้น 686.98 ล้านบาท ผู้ใช้บริการมีจำนวน 243,584 ราย (ร้อยละ 27.48 ของผู้ประกันตนมาตรา 33 และมาตรา 39) ประเภทประโยชน์ทดแทนที่ผู้ประกันตนใช้บริการสูงสุด ได้แก่ กรณีสงเคราะห์บุตร จำนวน



132,475 ราย (คิดเป็นร้อยละ 54.38 ของผู้ใช้บริการทั้งหมด) สำหรับปริมาณการจ่ายเงินประโยชน์ทดแทน พบว่า การจ่ายเงินทดแทนกรณีเจ็บป่วย มีการจ่ายเงินสูงสุด 298.75 ล้านบาท (ร้อยละ 43.49 ของเงินประโยชน์ทดแทนที่จ่าย) กองทุนเงินทดแทน ข้อมูล ณ เดือนธันวาคม 2565 พบว่า มีสถานประกอบการที่ขึ้นทะเบียนกองทุนเงินทดแทนทั้งสิ้น 23,243 แห่ง ลูกจ้าง 771,867 คน มีการจัดเก็บทั้งหมด จำนวน 2,240 ราย เป็นเงิน 71.95 ล้านบาท การจ่ายเงินทดแทนกองทุนเงินทดแทน พบว่า ณ เดือนธันวาคม 2565 พบว่า มีการจ่ายเงินทั้งสิ้น 259.68 ล้านบาท โดย 3 อันดับแรกที่มีการจ่ายเงินทดแทนมากที่สุด ได้แก่ ค่ารักษาพยาบาล จำนวน 118.69 ล้านบาท (ร้อยละ 45.70) กรณีสูญเสียอวัยวะบางส่วน จำนวน 31.54 ล้านบาท (ร้อยละ 31.54) เงินทดแทนกรณีเสียชีวิต จำนวน 32.90 ล้านบาท (ร้อยละ 12.67)

### 3.3) การศึกษา

#### 3.3.1) สถานศึกษา

(1) สถานศึกษาจัดการศึกษาขั้นพื้นฐาน สังกัดกระทรวงศึกษาธิการ และกระทรวงการอุดมศึกษา วิทยาศาสตร์ วิจัยและนวัตกรรม

จังหวัดสมุทรปราการมีสถานศึกษาทั้งภาครัฐและเอกชน ที่จัดการศึกษาขั้นพื้นฐาน สังกัดกระทรวงศึกษาธิการ และกระทรวงการอุดมศึกษา จำนวนทั้งสิ้น 275 แห่ง มีจำนวนนักเรียนทั้งสิ้น 180,869 คน ครู 10,342 คน และห้องเรียน 6,480 ห้อง คิดเป็นอัตราส่วนครู ต่อนักเรียน 1:17 และนักเรียนต่อห้องเรียน 1:28 แสดงว่าจังหวัดฯ อัตราส่วนครูต่อนักเรียน และนักเรียนต่อห้องเรียน เป็นไปตามเกณฑ์ที่สำนักงานคณะกรรมการการศึกษาขั้นพื้นฐาน และสำนักงานคณะกรรมการข้าราชการครูและบุคลากรทางการศึกษากำหนด

ตารางที่ 3.1.1-34 แสดงจำนวนสถานศึกษา ผู้เรียน ห้องเรียน และครู/ผู้สอน จำแนกตามสังกัด

สังกัด	ภาครัฐและภาคเอกชน				นักเรียน: ครู	นักเรียน:ห้อง
	สถานศึกษา	ผู้เรียน	ครู	ห้องเรียน		
<b>กระทรวงศึกษาธิการ</b>						
สพป.สมุทรปราการ เขต 1	72	34,903	1,869	1,252	1:19	1:29
สพป.สมุทรปราการ เขต 2	71	30,219	1,533	1,110	1:20	1:27
สพม.6	25	48,650	2,483	1,326	1:20	1:37
ศูนย์การศึกษาพิเศษประจำจังหวัดสมุทรปราการ	1	226	32	8	1:7	1:28
สำนักงานคณะกรรมการส่งเสริมการศึกษาเอกชน (เอกชนในระบบ)	105	66,712	4,406	2,774	1:15	1:24
สำนักงานส่งเสริมการศึกษานอกระบบ	6	20,181	169	169	120:1	120:1
และการศึกษาตามอัธยาศัยจังหวัดสมุทรปราการ (กศน.)	6	20,181	169	169	120:1	120:1
<b>กระทรวงการอุดมศึกษา</b>						
โรงเรียนสาธิตมหาวิทยาลัยราชภัฏธนบุรี	1	159	19	10	1:8	1:16
<b>รวม</b>	<b>275</b>	<b>180,869</b>	<b>10,342</b>	<b>6,480</b>	<b>1:17</b>	<b>1:28</b>

แหล่งที่มา : สำนักงานศึกษาธิการจังหวัดสมุทรปราการ (ข้อมูล ณ วันที่ 18 กรกฎาคม 2563)

**(2) สถานศึกษาสังกัดองค์กรปกครองส่วนท้องถิ่น**

จังหวัดสมุทรปราการ มีสถานศึกษาสังกัดองค์กรปกครองส่วนท้องถิ่น จำนวน 28 แห่ง มีจำนวนนักเรียนทั้งสิ้น 21,628 คน ครู 1,027 คน และห้องเรียน 541 ห้อง คิดเป็นอัตราส่วนครู ต่อนักเรียน 1:21 และนักเรียนต่อห้องเรียน 1:27 แสดงว่าจังหวัดสมุทรปราการ อัตราส่วนครูต่อนักเรียน และนักเรียนต่อห้องเรียน เป็นไปตามเกณฑ์ที่กำหนด

ตารางที่ 3.1.1-35 แสดงจำนวนสถานศึกษา ผู้เรียน ห้องเรียน และครู/ผู้สอน สังกัดองค์กรปกครองส่วนท้องถิ่น

สถานศึกษา	สถานศึกษา	ผู้เรียน	ครู	ห้องเรียน	ครู:นักเรียน	ห้อง:นักเรียน
โรงเรียน	28	14,535	775	541	1:19	1:27
ศูนย์พัฒนาเด็กเล็ก	94	7,093	252	-	1:28	-
<b>รวม</b>	<b>122</b>	<b>21,628</b>	<b>1,027</b>	<b>n/a</b>	<b>1:21</b>	<b>n/a</b>

แหล่งที่มา: สำนักงานศึกษาธิการจังหวัดสมุทรปราการ (ข้อมูล ณ วันที่ 18 กรกฎาคม 2563)

หมายเหตุ ข้อมูลการคิดอัตราส่วนนักเรียนต่อห้องเรียนไม่รวมศูนย์พัฒนาเด็กเล็ก

ในปีการศึกษา 2563 จังหวัดสมุทรปราการ มีสถานศึกษาสังกัดองค์กรปกครองส่วนท้องถิ่นรวมจำนวน 122 แห่ง แบ่งเป็น สถานศึกษาในสังกัด จำนวน 28 แห่ง มีนักเรียนจำนวน 14,535 คน และศูนย์พัฒนาเด็กเล็ก ในสังกัด จำนวน 94 แห่ง มีนักเรียนจำนวน 7,093 คน ซึ่งจำนวนนักเรียนในสังกัดองค์กรปกครองส่วนท้องถิ่น มีแนวโน้มเพิ่มขึ้น จากปีการศึกษา 2561 และ 2562

ตารางที่ 3.1.1-36 แสดงจำนวนสถานศึกษา นักเรียน สังกัดองค์กรปกครองส่วนท้องถิ่น ปีการศึกษา 2561 - 2563

สถานศึกษาในสังกัด อปท.	ปีการศึกษา 2561		ปีการศึกษา 2562		ปีการศึกษา 2563	
	นักเรียน	โรงเรียน	นักเรียน	โรงเรียน	นักเรียน	โรงเรียน
โรงเรียน	12,914	26	13,096	27	14,535	28
ศูนย์พัฒนาเด็กเล็ก	8,255	95	7,774	95	7,093	94
<b>รวม</b>	<b>21,169</b>	<b>121</b>	<b>20,870</b>	<b>122</b>	<b>21,628</b>	<b>122</b>

แหล่งที่มา: สำนักงานศึกษาธิการจังหวัดสมุทรปราการ

**(3) สถานศึกษาในระดับอาชีวศึกษา**

จังหวัดสมุทรปราการ มีสถานศึกษาในระดับอาชีวศึกษา ทั้งหมด 11 แห่ง โดยแบ่งเป็น ภาครัฐจำนวน 4 แห่ง และภาคเอกชน 7 แห่ง มีจำนวนนักเรียนทั้งสิ้น 11,698 คน ครู 482 คน และห้องเรียน 472 ห้อง

ตารางที่ 3.1.1-37 แสดงจำนวนสถานศึกษา ผู้เรียน ห้องเรียน และครู/ผู้สอน สังกัดอาชีวศึกษา

สถานศึกษา	ภาครัฐและภาคเอกชน		
	ผู้เรียน	ครู	ห้องเรียน
<b>ภาครัฐ</b>	<b>7,678</b>	<b>294</b>	<b>271</b>
1) วิทยาลัยเทคนิคสมุทรปราการ	4,719	164	166
2) วิทยาลัยสารพัดช่างสมุทรปราการ	521	51	22
3) วิทยาลัยเทคนิคกาญจนาภิเษกสมุทรปราการ	1,698	50	56
4) วิทยาลัยการอาชีพพระสมุทรเจดีย์	740	29	27
<b>ภาคเอกชน</b>	<b>4,020</b>	<b>188</b>	<b>201</b>

สถานศึกษา	ภาครัฐและภาคเอกชน		
	ผู้เรียน	ครู	ห้องเรียน
5) วิทยาลัยเทคโนโลยีสมุทรปราการ (ช.เทค)	299	20	19
6) เกริกวิทยาลัย	420	32	23
7) วิทยาลัยเทคโนโลยีบริหารธุรกิจ สมุทรปราการ	1,840	54	66
8) วิทยาลัยเทคโนโลยีไทย - ไต้หวัน (บีดีไอ)	364	27	24
9) วิทยาลัยเทคโนโลยีสุวรรณภูมิบริหารธุรกิจ	409	20	24
10) วิทยาลัยเทคโนโลยีเกวลินบริหารธุรกิจ	538	20	27
11) วิทยาลัยไทยโกลบอลบริหารธุรกิจ	150	15	18
<b>รวม</b>	<b>11,698</b>	<b>482</b>	<b>472</b>

แหล่งที่มา: สำนักงานศึกษาธิการจังหวัดสมุทรปราการ (ข้อมูล ณ วันที่ 18 กรกฎาคม 2563)

#### (4) สถานศึกษาในระดับอุดมศึกษา

จังหวัดสมุทรปราการมีสถานศึกษาในระดับอุดมศึกษา สังกัดกระทรวงอุดมศึกษา วิทยาศาสตร์ วิจัยและนวัตกรรม จำนวน 4 แห่ง ภาคเอกชน 3 แห่ง จำนวนนักเรียนทั้งสิ้น 19,310 คน ครู 1,250 คน

ตารางที่ 3.1.1-38 แสดงจำนวนสถานศึกษา ผู้เรียน และครู/ผู้สอน สังกัดระดับอุดมศึกษา

สถานศึกษา	ภาครัฐและภาคเอกชน	
	ผู้เรียน	ครู
<b>ภาครัฐ</b>	<b>1,743</b>	<b>58</b>
1) มหาวิทยาลัยราชภัฏธนบุรี (วิทยาเขตสมุทรปราการ)	1,743	58
<b>ภาคเอกชน</b>	<b>17,567</b>	<b>1,192</b>
2) มหาวิทยาลัยหัวเฉียวเฉลิมพระเกียรติ	6,706	450
3) มหาวิทยาลัยอัสสัมชัญ (วิทยาเขตสมุทรปราการ)	10,064	710
4) สถาบันเทคโนโลยีแห่งสุวรรณภูมิ	797	32
<b>รวม</b>	<b>19,310</b>	<b>1,250</b>

แหล่งที่มา: สำนักงานศึกษาธิการจังหวัดสมุทรปราการ (ข้อมูล ณ เดือนสิงหาคม 2563)

#### (5) สถานศึกษาสังกัดสำนักงานการศึกษานอกระบบและการศึกษาตามอัธยาศัยจังหวัดสมุทรปราการ

สำนักงานส่งเสริมการศึกษานอกระบบและการศึกษาตามอัธยาศัยจังหวัดสมุทรปราการ (สำนักงาน กศน.จังหวัดสมุทรปราการ) มีสถานศึกษาในสังกัดทั้งหมด 6 แห่ง ได้แก่ (1) ศูนย์การศึกษานอกระบบและการศึกษาตามอัธยาศัยอำเภอเมืองสมุทรปราการ (กศน. อำเภอเมืองสมุทรปราการ) (2) ศูนย์การศึกษานอกระบบและการศึกษาตามอัธยาศัยอำเภอบางบ่อ (กศน. อำเภอบางบ่อ) (3) ศูนย์การศึกษานอกระบบและการศึกษาตามอัธยาศัยอำเภอบางพลี (กศน. อำเภอบางพลี) (4) ศูนย์การศึกษานอกระบบและการศึกษาตามอัธยาศัยอำเภอกระบัง (กศน. อำเภอกระบัง) (5) ศูนย์การศึกษานอกระบบและการศึกษาตามอัธยาศัยอำเภอมหาราช (กศน. อำเภอมหาราช)

(กศน. อำเภอพระสมุทรเจดีย์) (6) ศูนย์การศึกษาอกระบบและการศึกษาตามอัธยาศัยอำเภอบางเสาธง (กศน. อำเภอบางเสาธง) มีนักเรียน จำนวน 20,181 คน ครู 169 คน

### 3.3.2) สถานการณ์และแนวโน้มด้านการศึกษา

จากการวิเคราะห์ข้อมูลสถานศึกษาทั้งภาครัฐและเอกชนของจังหวัดสมุทรปราการ ซึ่งมีจำนวนทั้งสิ้น 418 แห่ง รองรับนักเรียนทั้งสิ้น 251,398 คน ครู 13,221 คน และห้องเรียน 7,493 ห้อง โดยใน ส่วนของสถานศึกษาที่จัดการศึกษาขั้นพื้นฐาน มีจำนวนทั้งสิ้น 397 แห่ง มีจำนวนนักเรียนทั้งสิ้น 202,497 คน ครู 11,117 คน ห้องเรียน 7,021 ห้อง คิดเป็นอัตราส่วนครูต่อนักเรียน 1:18 และนักเรียนต่อห้องเรียน 1:28 แสดงว่า จังหวัดสมุทรปราการ มีอัตราส่วนครูต่อนักเรียน และนักเรียนต่อห้องเรียน เป็นไปตามเกณฑ์ ที่สำนักงานคณะกรรมการการศึกษาขั้นพื้นฐาน และสำนักงานคณะกรรมการข้าราชการครูและบุคลากรทางการ ศึกษากำหนด แต่ยังมีปัญหาที่สำคัญด้านการศึกษา ดังนี้

1. สถานภาพทางเศรษฐกิจของครอบครัวที่อยู่ในระดับต่ำ ทำให้ผู้เรียนบางส่วน มีภาวะโภชนาการต่ำกว่าเกณฑ์มาตรฐานของกระทรวงสาธารณสุข และมีนักเรียนบางส่วนต้องช่วยเหลือผู้ปกครอง ทำงานทำให้เกิดปัญหาการขาดเรียน การซ้ำชั้น การออกกลางคัน ประสิทธิภาพการศึกษาจึงลดลง

2. การขยายตัวทางเศรษฐกิจและสถานะสังคมที่เปลี่ยนแปลงอย่างรวดเร็ว ทำให้ สภาพครอบครัวขาดความอบอุ่น พ่อแม่ ผู้ปกครองประกอบอาชีพเป็นช่วงเวลา (ทำงานเป็นกะ) ทำให้ไม่มีเวลาอบรม เลี้ยงดูบุตรหลาน ตลอดจนการปลูกฝังคุณธรรม จริยธรรม รวมถึงระเบียบวินัย ความรับผิดชอบ ความอดทนให้กับ บุตรหลาน ทำให้เด็กแสดงพฤติกรรมที่ไม่เหมาะสม เช่น การสูบบุหรี่ มั่วสุมตามที่สาธารณะต่างๆ การทะเลาะวิวาท และติดยาเสพติดที่มีแนวโน้มสูงขึ้น

3. ผู้ปกครองบางส่วนเป็นแรงงานจากต่างจังหวัดที่เข้ามาประกอบอาชีพ ทำให้เกิด ความเหลื่อมล้ำและช่องว่างระหว่างรายได้ของผู้ปกครองทำให้มีนักเรียนส่วนหนึ่งต้องออกกลางคันหรือโอกาสที่จะ เข้าถึงการบริการทางการศึกษาที่มีคุณภาพแตกต่างกัน

4. สถานศึกษาบางแห่งขาดแคลนครูเฉพาะทาง/สาขา เพื่อการจัดการเรียนรู้แก่นักเรียน/กลุ่มที่มีความต้องการพิเศษ เช่น ครูที่จบตรงสาขาคณิตศาสตร์ ภาษาต่างประเทศ ครูเฉพาะทางความ พิการ เป็นต้น ทำให้นักเรียนไม่ได้รับการพัฒนาเต็มตามศักยภาพและผลสัมฤทธิ์ทางการเรียนไม่เป็นไปตามเป้าหมาย ที่กำหนด

5. ความเหลื่อมล้ำของโรงเรียนขนาดเล็กกับโรงเรียนขนาดใหญ่ โรงเรียนขนาดเล็กยัง ประสบปัญหาขาดแคลนอาคารสถานที่ วัสดุ อุปกรณ์ สื่อการเรียนรู้ที่มีคุณภาพ และบางโรงเรียนยังประสบปัญหาครู ไม่ครบชั้น ส่งผลต่อการพัฒนานักเรียนไม่เต็มตามศักยภาพ

6. จังหวัดสมุทรปราการมีกลุ่มประชากรแฝงที่ไม่มีชื่อในทะเบียนราษฎร รวมจำนวน 754,511 คน คิดเป็นร้อยละ 56.10 ซึ่งเป็นประชากรที่เดินทางมาทำงานเข้าไป – เย็นกลับ จำนวน 133,898 คน คิดเป็นร้อยละ 9.96 และประชากรที่มาอาศัยอยู่ประจำแต่ไม่มีกรรย้ายทะเบียนบ้านเข้ามา จำนวน 620,613 คน คิด เป็นร้อยละ 46.15 ทำให้การวางแผนการจัดการศึกษาเกิดความคลาดเคลื่อนและคุณภาพทางการเรียนไม่เป็นไป ตามเป้าหมาย





### 7. ผลกระทบการจัดการศึกษาในระบบออนไลน์ในยุค NEW NORMAL COVID - 19

โรคติดเชื้อไวรัสโคโรนา (COVID - 19) ได้สร้างปัญหาและความยุ่งยากให้กับการศึกษา ซึ่งจังหวัดสมุทรปราการ อยู่ในพื้นที่สีแดงเข้ม ทำให้ต้องจัดการศึกษาในระบบออนไลน์ โดยการนำเทคโนโลยีเข้ามาใช้ในการจัดการเรียนการสอน ซึ่งนักเรียนบางส่วนยังมีปัญหาในการปรับตัวในการใช้เทคโนโลยี ขาดความพร้อมในด้านงบประมาณในการจัดซื้ออุปกรณ์ในการเรียนออนไลน์ เช่น คอมพิวเตอร์ อินเทอร์เน็ต หรือโทรศัพท์มือถือ บางส่วนอาศัยอยู่กับผู้สูงอายุที่ไม่มีความรู้และทักษะการใช้เทคโนโลยี จึงไม่สามารถให้คำแนะนำหรือเป็นที่ปรึกษาให้แก่บุตรหลานได้ ส่งผลให้การเรียนรู้ของนักเรียนแต่ละคนแตกต่างกัน และไม่มีคุณภาพเท่าที่ควร

#### 3.3) ด้านการสาธารณสุข

##### 3.3.1) สถานะสุขภาพที่สำคัญ

##### (1) อายุคาดเฉลี่ยของประชาชนจังหวัดสมุทรปราการ

กระทรวงสาธารณสุขกำหนดเป้าหมาย ภายในทศวรรษหน้า อายุคาดเฉลี่ยเมื่อแรกเกิดไม่น้อยกว่า 85 ปี ภายใน 20 ปี และอายุคาดเฉลี่ยการมีสุขภาพดี ไม่น้อยกว่า 72 ปี จากการวิเคราะห์อายุคาดเฉลี่ยของประชาชนจังหวัดสมุทรปราการ พบว่าอายุคาดเฉลี่ยของประชาชนจังหวัดสมุทรปราการในปี 2566 ทั้งเพศชาย 67.70 ปี และเพศหญิง 74.48 ปี น้อยกว่าค่าเฉลี่ยของประเทศ (เพศชาย 71.90 ปี และเพศหญิง 79.90 ปี)

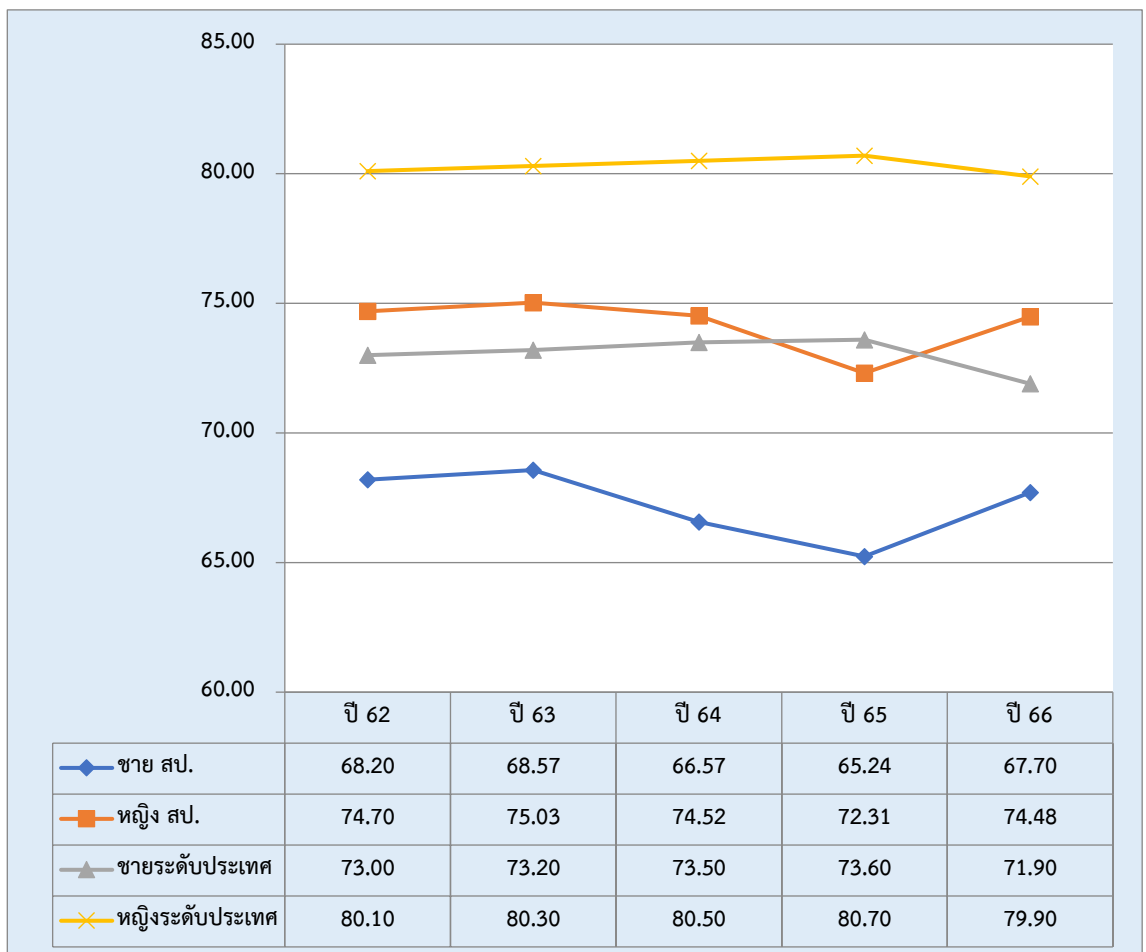

ภาพที่ 3.1.1-18 แสดงอายุคาดเฉลี่ยของประชาชนจังหวัดสมุทรปราการ จำแนกตามเพศ ชายและหญิง

ปี พ.ศ.2562 - 2566

**(2) การเข้าสู่สังคมผู้สูงอายุของประชาชน จังหวัดสมุทรปราการ**

หากวิเคราะห์สังคมผู้สูงอายุของจังหวัดสมุทรปราการ ตามเกณฑ์ขององค์การอนามัยซึ่งวิเคราะห์ จากกลุ่มประชากรอายุ 65 ปี ขึ้นไป ซึ่งได้กำหนดสังคมผู้สูงอายุไว้ 3 ระดับ ได้แก่

**ระดับที่ 1** สังคมผู้สูงอายุ (Aged Society) เมื่อสัดส่วนประชากรอายุ 65 ปีขึ้นไป ร้อยละ 7

**ระดับที่ 2** สังคมผู้สูงอายุแบบสมบูรณ์แบบ (Completed Aged Society) เมื่อสัดส่วนประชากรผู้สูงอายุ 65 ปีขึ้นไป ร้อยละ 14

**ระดับที่ 3** สังคมผู้สูงอายุแบบ Super Aged Society เมื่อสัดส่วนประชากรผู้สูงอายุ ร้อยละ 20 ขึ้นไป

สำหรับประเทศไทยจากการวิเคราะห์คาดการณ์ประชากรสูงอายุพบว่า ประเทศไทยเข้าสู่สังคมผู้สูงอายุ (Aged Society) แล้ว ตั้งแต่ปี พ.ศ. 2558 คาดการณ์เข้าสู่สังคมผู้สูงอายุแบบสมบูรณ์แบบ (Completed Aged Society) ในปี พ.ศ. 2564 และจะเข้าสู่สังคมผู้สูงอายุแบบ Super Aged Society ในปี พ.ศ. 2574

สำหรับประเทศไทยจากการวิเคราะห์คาดการณ์ประชากรสูงอายุ จากผลการศึกษาของสภาพัฒน์ฯ เฉพาะในส่วนประชากรที่มีสัญชาติไทยและไม่ใช้สัญชาติไทยที่มีชื่ออยู่ในทะเบียนราษฎรฯ พบว่า จังหวัดสมุทรปราการ ได้เข้าสู่สังคมผู้สูงอายุ (Aged Society) ตั้งแต่ปี พ.ศ. 2557 และจะเข้าสู่สังคมผู้สูงอายุแบบสมบูรณ์แบบ (Completed Aged Society) ในปี พ.ศ. 2573 สรุปได้ตามตารางที่ 1.1-45

ตารางที่ 3.1.1-39 แสดงการคาดการณ์การเข้าสู่สังคมผู้สูงอายุของประเทศไทย เปรียบเทียบกับจังหวัดสมุทรปราการ

ระดับสังคมผู้สูงอายุ	ประชากรประเทศไทย	ประชากรอาศัยจริงในจังหวัดสมุทรปราการ (ไม่รวมพชก.ที่ไม่ใช่สัญชาติไทยและไม่มีชื่อในทะเบียนบ้าน)
Aged Society (อายุ 65 ปี ขึ้นไป ร้อยละ 7)	พ.ศ.2548	พ.ศ.2557
Complete Aged Society (อายุ 65 ปี ขึ้นไป ร้อยละ 14 )	พ.ศ.2564	พ.ศ.2573
Super Aged Society (อายุ 65 ปี ขึ้นไป ร้อยละ 0 )	พ.ศ.2574	-

แหล่งที่มา : สถาบันวิจัยประชากรและสังคม มหาวิทยาลัยมหิดล

ในปีงบประมาณ 2566 ข้อมูล ณ วันที่ 1 กรกฎาคม 2566 จังหวัดสมุทรปราการ มีประชากรผู้สูงอายุ อายุ 65 ปีขึ้นไป จำนวน 157,520 คน คิดเป็นร้อยละ 11.54 ซึ่งจังหวัดสมุทรปราการยังอยู่ในช่วงสังคมผู้สูงอายุ ระดับ 1 Age Society

**3.3.2) ข้อมูลทรัพยากรสาธารณสุข****(1) สถานบริการสาธารณสุข**

จังหวัดสมุทรปราการมีโรงพยาบาลศูนย์ จำนวน 1 แห่ง โรงพยาบาลทั่วไป 1 แห่ง โรงพยาบาลชุมชน 4 แห่ง โรงพยาบาลส่งเสริมสุขภาพตำบล (รพ.สต.) จำนวนทั้งสิ้น 73 แห่ง



ตารางที่ 3.1.1-40 แสดงข้อมูลสถานบริการสาธารณสุขจำแนกรายอำเภอ ปีงบประมาณ 2565 จังหวัดสมุทรปราการ

ลำดับ	สถานบริการสาธารณสุข	อำเภอ						รวม
		เมืองฯ	บางบ่อ	บางพลี	พระประแดง	พระสมุทรเจดีย์	บางเสาธง	
1	โรงพยาบาลศูนย์ (แห่ง/เตียงจริง)	1/600	-	-	-	-	-	1/600
2	โรงพยาบาลทั่วไป (แห่ง/เตียงจริง)	-	-	1/300	-	-	-	1/300
3	โรงพยาบาลชุมชน(แห่ง/เตียงจริง)	-	1/120	-	1/30	1/60	1/30	4/240
4	โรงพยาบาลรัฐสังกัดกรม/กระทรวงอื่นๆ (แห่ง/เตียง)	3/240	-	1/400	1/150	1/0	-	6/790
5	โรงพยาบาลเอกชน (แห่ง/เตียง)	7/949	1/100	6/680	3/399	1/60	2/126	20/2,314
6	โรงพยาบาลเอกชน เฉพาะทาง (แห่ง/เตียง)	-	-	2/103	-	-	-	2/103
7	โรงพยาบาลส่งเสริมสุขภาพตำบล(แห่ง)	19	13	8	16	10	7	73
8	คลินิกเวชกรรม (แห่ง)	111	14	78	24	9	24	260
9	คลินิกเวชกรรมเฉพาะทาง (แห่ง)	28	1	4	8	2	3	46
10	คลินิกทันตกรรม (แห่ง)	111	11	45	23	6	23	219
11	คลินิกเฉพาะทางด้านทันตกรรม (แห่ง)	2	-	-	-	-	-	2
12	การพยาบาลและการผดุงครรภ์ (แห่ง)	4	1	1	3	1	-	10
13	กายภาพบำบัด (แห่ง)	5	1	11	3	4	1	25
14	เทคนิคการแพทย์ (แห่ง)	6	0	6	2	1	1	16
15	การแพทย์แผนไทย (แห่ง)	5	2	3	2	2	2	16
16	การแพทย์แผนไทยประยุกต์ (แห่ง)	-	-	-	3	-	-	3
17	สหคลินิก (แห่ง)	9	-	4	4	1	-	18
18	คลินิกการประกอบโรคศิลปะ สาขาการแพทย์แผนจีน (แห่ง)	8	5	7	-	2	2	24
19	คลินิกการประกอบโรคศิลปะ สาขากิจกรรมบำบัด (แห่ง)	1	-	-	-	-	-	1
20	คลินิกการประกอบโรคศิลปะ สาขากายอุปกรณ์ (แห่ง)	2	-	-	-	-	-	2
21	คลินิกการประกอบโรคศิลปะ สาขาแก้ไขความผิดปกติ การสื่อความหมาย (แห่ง)	-	-	-	-	-	-	-
22	คลินิกการประกอบโรคศิลปะ สาขาเทคโนโลยีหัวใจและทรวงอก (แห่ง)	-	-	-	-	-	-	-
23	คลินิกการประกอบโรคศิลปะ สาขารังสีเทคนิค (แห่ง)	-	-	-	-	-	-	-

ลำดับ	สถานบริการสาธารณสุข	อำเภอ						รวม
		เมืองฯ	บางบ่อ	บางพลี	พระประแดง	พระสมุทรเจดีย์	บางเสาธง	
24	คลินิกการประกอบโรคศิลปะ สาขาจิตวิทยา คลินิก (แห่ง)	-	-	-	-	-	-	-
25	ร้านขายยาแผนปัจจุบัน (แห่ง)	226	34	143	49	43	58	553
26	ร้านขายยาแผนโบราณ (แห่ง)	14	2	7	3	7	1	34

แหล่งที่มา : เวชสถิติ/เวชระเบียนโรงพยาบาล ในจังหวัดสมุทรปราการ และกลุ่มงานคุ้มครองผู้บริโภคและเภสัชสาธารณสุข สำนักงานสาธารณสุขจังหวัดสมุทรปราการ ข้อมูล ณ 13 กุมภาพันธ์ 2566

## (2) บุคลากรทางการแพทย์ของภาครัฐ

ตารางที่ 3.1.1-41 แสดงข้อมูลอาสาสมัครสาธารณสุข จำแนกรายอำเภอ ปีงบประมาณ พ.ศ. 2566 จังหวัดสมุทรปราการ

ลำดับ	อาสาสมัครสาธารณสุข (อสม.)	อำเภอ						รวม
		เมืองฯ	บางบ่อ	บางพลี	พปด	พสม	บางเสาธง	
1	จำนวน อสม.(คน)	3,011	837	1,347	1,240	890	529	7,854

แหล่งที่มา : งานระบบสุขภาพภาคประชาชน กลุ่มงานพัฒนาคุณภาพและรูปแบบบริการ สำนักงานสาธารณสุขจังหวัดสมุทรปราการ ณ 10 กรกฎาคม 2566

ตารางที่ 3.1.1-42 แสดงสาเหตุการตาย 10 ลำดับแรกของคนจังหวัดสมุทรปราการ ปี 2562 - 2565

สาเหตุการตาย	พ.ศ.2563			พ.ศ.2564			พ.ศ.2565		
	ลำดับ	จำนวน	อัตรา	ลำดับ	จำนวน	อัตรา	ลำดับ	จำนวน	อัตรา
มะเร็งทุกชนิด	1	1,560	115.65	2	1,577	116.36	1	1,534	113.06
ปอดอักเสบและโรคอื่นของปอด	2	757	56.12	3	940	69.36	2	888	65.45
ความดันโลหิตสูงและโรคหลอดเลือดในสมอง	3	735	54.49	4	808	59.62	3	822	60.58
โรคหัวใจ	4	573	42.48	5	633	46.71	4	628	46.29
ปอดติดเชื้อโควิด-19	-	-	-	1	2,077	153.26	5	605	44.59
ไตอักเสบ กลุ่มอาการของไตพิการและไตพิการ	5	231	17.13	6	297	21.91	6	254	18.72
เบาหวาน	6	205	15.2	7	248	18.3	7	249	18.35
โรคเกี่ยวกับตับและตับอ่อน	7	165	12.23	8	182	13.43	8	161	11.87
อุบัติเหตุอื่น ๆ และการเป็นพิษ	10	91	6.75	9	94	6.94	9	133	9.80
วัณโรคทุกชนิด	8	102	7.56	10	93	6.86	10	87	6.41
อุบัติเหตุจากการขนส่ง	9	93	6.89	11	89	6.57	11	82	6.04
โรคเอดส์	11	39	2.89	12	52	3.84	12	44	3.24

แหล่งที่มา : มรณบัตร กรมการปกครอง กระทรวงมหาดไทย ข้อมูล ณ วันที่ 31 ธันวาคม 2564



จากการวิเคราะห์ข้อมูล พบว่าสาเหตุการตาย 10 ลำดับแรก ปี 2564 ของคนจังหวัดสมุทรปราการ อันดับที่ 1 ได้แก่ ปอดติดเชื้อโควิด-19 รองลงมา ได้แก่ โรคมะเร็งทุกชนิด ปอดอักเสบและโรคอื่นของปอด ความดันโลหิตสูงและโรคหลอดเลือดในสมอง โรคหัวใจ ตามลำดับ สำหรับจำนวนผู้ป่วยและผู้เสียชีวิตด้วยโรคที่เฝ้าระวังทางระบาดวิทยา สูงที่สุด 5 ลำดับแรก จังหวัดสมุทรปราการ (1 มกราคม 2564 – 16 มิถุนายน 2564)

ตารางที่ 3.1.1-43 สถานการณ์โรคสำคัญที่เฝ้าระวังทางระบาดวิทยาในพื้นที่จังหวัดสมุทรปราการ สูงที่สุด 5 ลำดับแรก (1 มกราคม 2565 – 31 ธันวาคม 2565)

ลำดับ	โรค	จำนวนป่วย/ จำนวนตาย	อัตราป่วยต่อแสน ประชากร
1	Acute Diarrhea	12,156/0	896.96
2	Pneumonia	3,376/0	249.11
3	Hand Foot and Mouth Disease	2,447/0	180.56
4	PUO	1,825/0	134.66
5	D.H.F.-Total	1,464/1	108.02

แหล่งที่มา : รายงานการเฝ้าระวังทางระบาดวิทยา กลุ่มงานควบคุมโรคติดต่อ สำนักงานสาธารณสุขจังหวัดสมุทรปราการ  
ข้อมูล ณ 16 กุมภาพันธ์ 2566

ตารางที่ 3.1.1- 44 แสดงสาเหตุการป่วยของผู้ป่วยในตามกลุ่มโรค 10 อันดับแรก จังหวัดสมุทรปราการ ปีงบประมาณ 2566

ลำดับ	ชื่อกลุ่ม (298 โรค)	ชาย	หญิง	รวม	อัตราป่วย ต่อแสน พช.
1	ปอดบวม	1,853	1,432	3,285	240.57
2	ต่อกระຈกและความผิดปกติของเลนส์อื่น ๆ	978	1,295	2,273	166.46
3	โลหิตจางอื่น ๆ	629	1,061	1,690	123.76
4	การดูแลมารดาอื่น ๆ ที่มีปัญหาเกี่ยวกับทารกในครรภ์ และถุงน้ำคร่ำ และปัญหาที่อาจเกิดขึ้นในระยะคลอด	1	1,605	1,606	117.61
5	ภาวะแทรกซ้อนอื่น ๆ ของการตั้งครรภ์ และการคลอด	0	1,472	1,472	107.80
6	ความผิดปกติทางจิตและพฤติกรรมอื่น ๆ	950	248	1,198	87.73
7	โรคอื่น ๆ ของระบบทางเดินปัสสาวะ	383	761	1,144	83.78
8	หัวใจล้มเหลว	510	620	1,130	82.75
9	เนื้อสมองตาย	610	457	1,067	78.14
10	กล้ามเนื้อหัวใจตายเฉียบพลัน	603	425	1,028	75.28

ที่มา : ระบบ ข้อมูล 43 แพ้ม (HDC) รายงานมาตรฐาน >> สาเหตุการป่วย/ตาย >> สาเหตุการป่วย  
ของผู้ป่วยในตามกลุ่มโรค สำนักงานจังหวัดสาธารณสุขจังหวัดสมุทรปราการ  
ข้อมูล ณ วันที่ 10 กรกฎาคม 2566

### 3.3.3) สถานการณ์โรคติดเชื้อไวรัสโคโรนา 2019 (COVID-19)

สำหรับสถานการณ์โรคติดเชื้อไวรัสโคโรนา 2019 (COVID - 19) จังหวัดสมุทรปราการ ระลอกแรกระหว่างวันที่ 13 มกราคม 2563 – 14 ธันวาคม 2563 (ตามประกาศของกระทรวงสาธารณสุข) จังหวัดสมุทรปราการ พบผู้ป่วยรายแรกเมื่อวันที่ 4 กุมภาพันธ์ 2563 พบในชายไทยอาชีพขับรถทัวร์ สถานการณ์การระบาดในระลอกแรกจังหวัดสมุทรปราการสามารถควบคุมสถานการณ์ได้ดี ไม่มีการแพร่ระบาดในวงกว้างการระบาดในระลอกแรกพบผู้ติดเชื้อเพียง 65 คน สำหรับการระบาดในระลอกที่ 2 (ตามประกาศของกระทรวงสาธารณสุข) ตั้งแต่วันที่ 15 ธันวาคม 2563 – 31 มีนาคม 2564 ผู้ติดเชื้อจำนวนทั้งสิ้น 414 ราย ซึ่งสถานการณ์การระบาดในช่วงที่ 2 จังหวัดสมุทรปราการ สามารถควบคุมสถานการณ์ได้ดี โดยไม่มีผู้ติดเชื้อรายใหม่ติดต่อกันถึง 259 วัน สำหรับการระบาดในระลอกที่ 3 ตั้งแต่วันที่ 1 เมษายน 2564 – 31 ธันวาคม 2564 เนื่องจากสถานการณ์การแพร่ระบาดของโรคติดเชื้อไวรัสโคโรนา 2019 ของประเทศไทยมีการแพร่ระบาดอย่างกว้างขวางโดยเฉพาะจังหวัดกรุงเทพมหานครและปริมณฑล ซึ่งทำให้จังหวัดสมุทรปราการ มีการแพร่ระบาดอย่างกว้างขวางในลักษณะของ Multi Cluster ซึ่งการแพร่ระบาดของโรคมายังจังหวัดข้างเคียง สำหรับการระบาดในระลอกที่ 4 ตั้งแต่วันที่ 1 มกราคม 2565 เป็นต้นมาสถานการณ์การแพร่ระบาดของโรคมียุทธศาสตร์ขึ้นในลักษณะ Small Wave ซึ่งจังหวัดสมุทรปราการมีการแพร่ระบาดของโรคเพิ่มขึ้นแต่ก็สามารถควบคุมสถานการณ์ไว้ได้ โดยกระทรวงสาธารณสุขกำหนดประกาศให้โรคติดเชื้อไวรัสโคโรนา 2019 เป็นโรคติดต่อที่ต้องเฝ้าระวังในวันที่ 1 ตุลาคม 2565

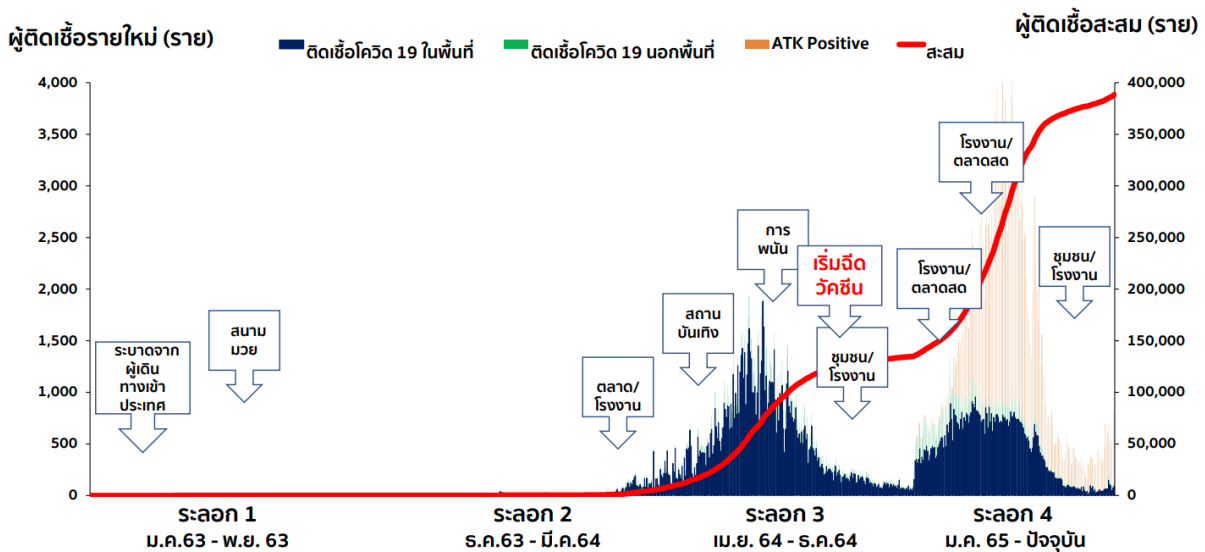

ภาพที่ 3.1.1-19 แสดงการแพร่ระบาดของโรคติดเชื้อไวรัสโคโรนา 2019 (COVID - 19) ระลอกที่ 1 - ระลอกที่ 4 จังหวัดสมุทรปราการ

#### 1. กลไกในการบริหารสถานการณ์การแพร่ระบาดของโรคติดเชื้อไวรัสโคโรนา 2019 ในระดับจังหวัด อำเภอ ตำบล และองค์กรปกครองส่วนท้องถิ่น

จังหวัดสมุทรปราการ ได้จัดตั้งศูนย์ปฏิบัติการควบคุมโรค (ศปก.) ของจังหวัดสมุทรปราการ ในแต่ละระดับ ได้แก่ ศูนย์ปฏิบัติการควบคุมโรค (ศปก.) จังหวัดสมุทรปราการ ศูนย์ปฏิบัติการควบคุมโรคระดับอำเภอ (ศปก.) ศูนย์ปฏิบัติการควบคุมโรคระดับตำบล/ระดับท้องถิ่น ) ศปก.ตำบล และ ศปก.ท้องถิ่น เพื่อทำหน้าที่ในการดำเนินการตามข้อสั่งการและอำนาจหน้าที่ที่กำหนด ซึ่งมีการขับเคลื่อนการดำเนินงานอย่างต่อเนื่อง

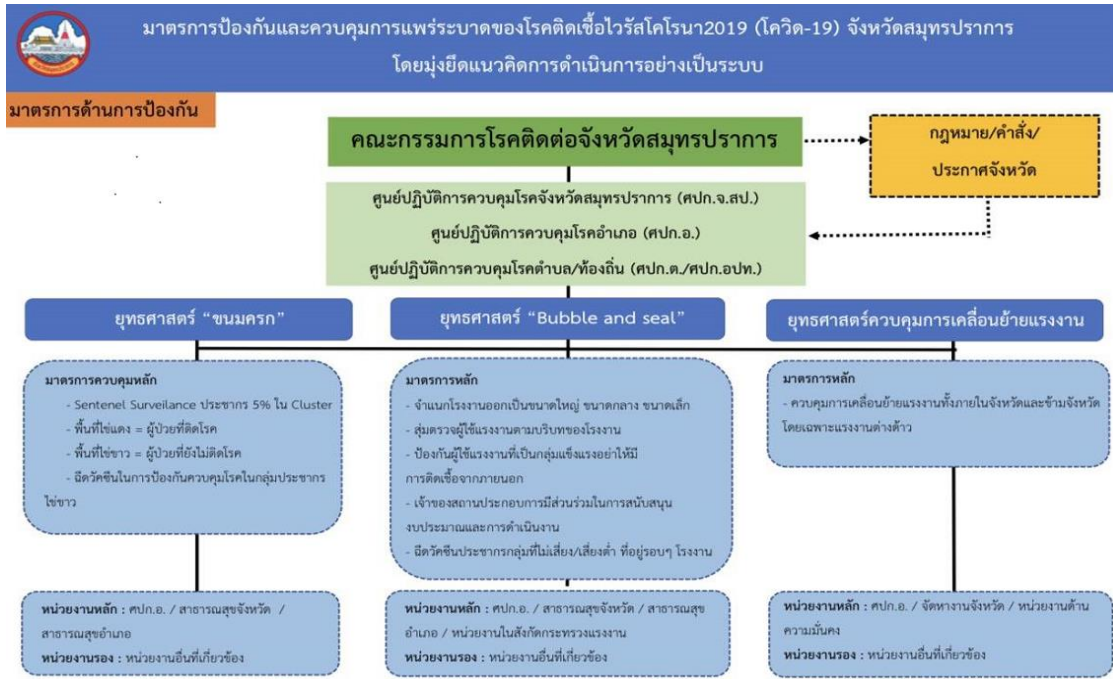

ภาพที่ 3.1.1-20 กลไกการบริหารสถานการณ์การแพร่ระบาดของโรคติดเชื้อไวรัสโคโรนา 2019 ในระดับจังหวัด อำเภอ ตำบล และองค์กรปกครองส่วนท้องถิ่น จังหวัดสมุทรปราการ และยุทธศาสตร์การดำเนินงาน

## 2. การจัดประชุมคณะกรรมการโรคติดต่อ จังหวัดสมุทรปราการ เพื่อบริหารสถานการณ์การแพร่ระบาดของโรคติดเชื้อไวรัสโคโรนา 2019 จ.สมุทรปราการ

จังหวัดสมุทรปราการ มีคำสั่งจังหวัดสมุทรปราการ ที่ 7480/2563 ลงวันที่ 21 ตุลาคม 2563 แต่งตั้งคณะกรรมการโรคติดต่อจังหวัดสมุทรปราการ เพื่อขับเคลื่อนการดำเนินงานตามนโยบายและแนวทางที่กำหนด โดยมีนายวันชัย คงเกษม ผู้ว่าราชการจังหวัดสมุทรปราการ เป็นประธาน และมีนายแพทย์สาธารณสุขจังหวัดสมุทรปราการเป็นกรรมการและเลขานุการ ได้มีการจัดประชุมอย่างต่อเนื่อง เพื่อดำเนินการตามนโยบายและแนวทางที่กำหนดในการบริหารสถานการณ์ฉุกเฉินการแพร่ระบาดของโรคติดเชื้อไวรัสโคโรนา 2019

## 3. การถ่ายทอด /แจ้งนโยบาย/ข้อสั่งการจากหน่วยงานส่วนกลางไปสู่การปฏิบัติในระดับพื้นที่หรือมีการกำหนดมาตรการป้องกันและแก้ไขสถานการณ์แพร่ระบาดของโรคติดเชื้อไวรัสโคโรนา 2019 (COVID -19) ของจังหวัดเอง

จังหวัดสมุทรปราการ มีการถ่ายทอดแจ้งนโยบาย ข้อสั่งการจากหน่วยงานส่วนกลางไปสู่การปฏิบัติ และกำหนดมาตรการในการแก้ไขปัญหา โดยผู้ว่าราชการจังหวัดสมุทรปราการ กำหนดนโยบายและข้อสั่งการการบริหารราชการจังหวัดเป็นประจำทุกปี โดยถ่ายทอดนโยบายข้อสั่งการฯ สู่การปฏิบัติในระดับพื้นที่ ดังนี้

3.1 การประชุม สปก. ศบค. และศูนย์บูรณาการแก้ไขสถานการณ์โควิด - 19 ในพื้นที่ กทม.และปริมณฑล ณ ตึกสันติไมตรีทำเนียบรัฐบาล ผ่านระบบออนไลน์ ทุกวันจันทร์ พุธ ศุกร์ เพื่อนำนโยบายข้อสั่งการต่าง ๆ ที่เกี่ยวข้องสู่การปฏิบัติในพื้นที่

3.2 การประชุม สปก.จังหวัดสมุทรปราการ กำหนดให้มีการประชุมทุกวันพฤหัสบดีของทุกสัปดาห์ เพื่อถ่ายทอดนโยบายสู่การปฏิบัติ บูรณาการและเชื่อมโยงการแก้ไขปัญหาาร่วมกัน



3.3 การประชุม Morning Talk กำหนดประชุมทุกวันอังคารและวันพฤหัสบดี องค์ประกอบของผู้เข้าร่วมประชุมประกอบด้วย หัวหน้าส่วนราชการของจังหวัดฯ นายอำเภอทุกอำเภอ และองค์กรปกครองส่วนท้องถิ่นที่เกี่ยวข้อง ร่วมประชุม ถ่ายทอดนโยบายสู่การปฏิบัติ พื้นที่นำเสนอความก้าวหน้าในการดำเนินการตามมาตรการและข้อสั่งการ เพื่อร่วมกันพิจารณาร่วมกันแก้ไขปัญหา จังหวัดสมุทรปราการ อำนวยความสะดวก กำกับดูแล ควบคุม และติดตามการปฏิบัติงานของหน่วยงานที่เกี่ยวข้องและหน่วยงานให้ระดับพื้นที่ให้สามารถดำเนินการให้บรรลุตามเป้าหมายที่กำหนดไว้ในแผนเฝ้าระวัง ป้องกัน และควบคุมการแพร่ระบาดของโรค

3.4 การประชุมหัวหน้าส่วนราชการ ประจำจังหวัด จังหวัดสมุทรปราการ นำเสนอสถานการณ์การแพร่ระบาดของโรคโควิด 19 แจ้งหัวหน้าส่วนราชการและผู้เข้าร่วมประชุมทุกท่านเพื่อรับทราบสถานการณ์และสนับสนุนการดำเนินงานที่เกี่ยวข้อง โดยกำหนดประชุมเดือนละ 1 ครั้ง โดยมีการประชุมอย่างต่อเนื่อง

3.5 สำนักงานสาธารณสุขจังหวัดสมุทรปราการ กำหนดให้มีการประชุมคณะกรรมการ EOC เป็นประจำทุกวันจันทร์ พุธ ศุกร์ เพื่อนำเสนอความก้าวหน้าการดำเนินงานตามกลองภารกิจ และนำเสนอความก้าวหน้าการดำเนินงานในระดับพื้นที่เพื่อสนับสนุน อำนวยความสะดวกและแก้ไขปัญหาในการดำเนินงานบริหารจัดการการแพร่ระบาดของโรคติดเชื้อโควิด 19

3.6 ส่วนราชการ หน่วยงานที่เกี่ยวข้อง องค์กรปกครองส่วนท้องถิ่นมีการประชุมขับเคลื่อนการดำเนินงานอย่างต่อเนื่องเพื่อประสานและบูรณาการการดำเนินงานร่วมกัน

**4. การขับเคลื่อนการดำเนินงานตามนโยบาย /ข้อสั่งการจากหน่วยงานส่วนกลาง หรือตามมาตรการป้องกันและแก้ไขสถานการณ์การแพร่ระบาดของโรคติดเชื้อไวรัสโคโรนา 2019 (COVID 19) ที่จังหวัดกำหนดขึ้น**

จังหวัดสมุทรปราการ โดยผู้ว่าราชการจังหวัดสมุทรปราการในฐานะประธานคณะกรรมการโรคติดต่อจังหวัดสมุทรปราการ มีการขับเคลื่อนการดำเนินงานตามอำนาจหน้าที่ และตามนโยบาย และข้อสั่ง ที่กำหนดข้อสั่งการจากหน่วยงานส่วนกลางหรือตามมาตรการป้องกันและแก้ไขสถานการณ์การแพร่ระบาดของโรคติดเชื้อไวรัสโคโรนา 2019 ภายใต้ยุทธศาสตร์ที่สำคัญตามบริบทของจังหวัดสมุทรปราการ ภายใต้การบริหารจัดการยึดหลักการบริการแบบมีส่วนร่วม ภายใต้การมีส่วนร่วมจากทุกภาคส่วนที่เกี่ยวข้อง ทั้งภาครัฐ ภาคเอกชน องค์กรปกครองส่วนท้องถิ่น ผู้นำชุมชนและภาคประชาชน โดยได้กำหนดยุทธศาสตร์หลักในการป้องกันและควบคุมโรค 3 ยุทธศาสตร์หลัก ที่สำคัญได้แก่

1) ยุทธศาสตร์ “ ขนมครก ” โดยใช้วัคซีนในการควบคุมการแพร่ระบาดของโรคในพื้นที่กลุ่มประชากรที่ยังไม่มีการแพร่ระบาด เพื่อยับยั้งการแพร่ระบาดในวงกว้างในพื้นที่ชุมชน

2) ยุทธศาสตร์ “ Bubble and Sealed ” ซึ่งใช้ในการควบคุมการแพร่ระบาดในโรงงานอุตสาหกรรม/สถานประกอบการ

3) ยุทธศาสตร์ควบคุมการเคลื่อนย้ายแรงงาน ทั้งภายในจังหวัดและข้ามจังหวัด โดยเฉพาะแรงงานข้ามชาติ





นอกจากนั้นยังได้ขับเคลื่อนการดำเนินงานตามนโยบายและข้อสั่งการที่สำคัญ ได้แก่

- 1) การป้องกัน สกัดกั้น การแพร่ระบาดของโรคโควิด - 19
- 2) การรักษาพยาบาล ได้แก่ การขยายเตียงเพื่อรองรับผู้ติดเชื้อในโรงพยาบาล, การตัดตั้งโรงพยาบาลสนามและหอผู้ป่วยเฉพาะกิจในการดูแลผู้ติดเชื้อที่เพียงพอเหมาะสม การจัดตั้ง State Quarantine Local Quarantine, การประสานการจัดตั้งศูนย์โควิดชุมชน (Community Isolation), การประสานการจัดตั้ง FAI ในการดูแลผู้ติดเชื้อในโรงงานอุตสาหกรรม การประสานการบริหารจัดการการฉีดวัคซีนให้เป็นไปตามเป้าหมายที่กำหนดไว้ ซึ่งการขับเคลื่อนการดำเนินการต่างๆ ภายใต้การบริหารแบบมีส่วนร่วมจากหน่วยงานต่างๆ ทั้งภาครัฐ ภาคเอกชน องค์กรปกครองส่วนท้องถิ่น ผู้นำชุมชน และประชาชน

**5. การติดตามผลการปฏิบัติงานตามนโยบาย/ข้อสั่งการจากหน่วยงานส่วนกลาง หรือตามมาตรการป้องกันและแก้ไขสถานการณ์การแพร่ระบาดของโรคติดเชื้อไวรัสโคโรนา 2019 (COVID 19) ที่จังหวัดกำหนดขึ้น**

จังหวัดสมุทรปราการ มีการติดตามผลการปฏิบัติงานตามนโยบาย ข้อสั่งการจากหน่วยงานส่วนกลางหรือตามมาตรการป้องกันและแก้ไขสถานการณ์การแพร่ระบาดของโรคติดเชื้อไวรัสโคโรนา 2019 ที่จังหวัดกำหนดขึ้นอย่างต่อเนื่อง โดยกำหนดให้หน่วยงานที่รับผิดชอบได้รายงานสถานการณ์ในการประชุม Morning Talk ทุกวันอังคารและวันพฤหัสบดี สำนักงานสาธารณสุขจังหวัดสมุทรปราการจัดทำรายงานสถานการณ์โควิด 19 เป็นประจำทุกวันอย่างต่อเนื่อง โดยมีประเด็นการติดตามที่สำคัญตามยุทธศาสตร์ที่ส่วนกลางกำหนดได้แก่ VUCA Strategy ซึ่งครอบคลุมในเรื่องการฉีดวัคซีนโควิด 19, การป้องกันตนเองทุกคน ทุกที่ ทุกเวลา ตามมาตรการ UP – DMHTTA, สถานที่ที่มีความปลอดภัย และตรวจ ATK เมื่อมีความเสี่ยง ดังภาพที่ 1.1-32

## มาตรการ VUCA Strategy จังหวัดสมุทรปราการ

<p><b>Vaccine</b> (ฉีดวัคซีนตามกำหนด ลดป่วย ลดเสียชีวิต)</p>	<p><b>Universal Prevention</b> (ป้องกันตัวเองกับทุก คน ทุกที่ ทุกเวลา)</p>	<p><b>COVID free setting</b> (สถานที่ปลอดภัย ผู้ ให้บริการฉีดวัคซีนครบ ตรวจ ATK Us:จา)</p>	<p><b>Antigen test kit</b> (ตรวจด้วย ATK เมื่อมี ความเสี่ยง)</p>
<p>Vaccine เร่งรัดการฉีด วัคซีนเข็ม 3 ในกลุ่ม ผู้สูงอายุอย่างรวดเร็ว</p>	<p><b>ประชาสัมพันธ์</b> - โรงเรียนเปิด On Site ปฏิบัติ ตามมาตรการ UP-DMHTTA อย่างเคร่งครัด - ประชาชนที่อยู่ในพื้นที่เสี่ยง ปฏิบัติตามมาตรการ UP-DMHTTA - การเปลี่ยนผ่านจาก Pandemic สู่ Endemic (IskUs:จา:ก)</p>	<p>ประเมินพื้นที่เสี่ยง Setting ของร้านอาหาร ตลาดสด ศูนย์ดูแลผู้สูงอายุ สถานที่ ท่องเที่ยวหลัก ปรับปรุง เพื่อปิด GAP</p>	<p>- สุ่มประเมินพื้นที่เสี่ยงสถาน ประกอบการ แค้มป์ก่อสร้าง /ในชุมชนพื้นที่เสี่ยงฯ - เป็นกลุ่ม 608 ตรวจคัดกรอง ผู้สูงอายุและผู้พิการ - ตรวจประเมินโรงเรียนเปิด On Site</p>

ภาพที่ 3.1.1-21 มาตรการ VUCA Strategy จังหวัดสมุทรปราการ

นอกจากนั้น ยังมี การติดตามประเมินผลจากศูนย์ดำรงธรรม จังหวัดสมุทรปราการ เพื่อร้ง  
ฟังปัญหาและบรรเทาความเดือดร้อนให้แก่ประชาชนที่แจ้งมายังศูนย์ดำรงธรรม ส่งต่อไปยังหน่วยงานที่เกี่ยวข้อง  
เพื่อช่วยกันแก้ไขปัญหาและบรรเทาความเดือดร้อน

## 6. นโยบายการบริหารจัดการและการขับเคลื่อนการรับมือสถานการณ์โรคติดเชื้อ

### ไวรัสโคโรนา 2019 (COVID 19) ในระยะต่าง ๆ

#### 6.1 ระยะก่อนการระบาด

##### 1) มาตรการการเฝ้าระวัง

จังหวัดสมุทรปราการ ได้มีการเฝ้าระวังและติดตามสถานการณ์การแพร่ระบาดของโรคโควิด 19 เพื่อให้ทันสถานการณ์และการเปลี่ยนแปลง ( Dynamic Process ) เกาะติดสถานการณ์อย่างต่อเนื่อง โดยมีมาตรการการเฝ้าระวังก่อนการแพร่ระบาดดังนี้

1.1) จังหวัดสมุทรปราการ จัดประชุมหัวหน้าส่วนราชการ เป็นประจำทุกเดือน ได้มีการแจ้งข้อมูลสถานการณ์ การเตรียมความพร้อมรับมือร่วมกับส่วนราชการและหน่วยงานที่เกี่ยวข้อง

1.2) กำหนดให้มีการประชุมคณะกรรมการโรคติดต่อ จังหวัดสมุทรปราการอย่างต่อเนื่องสม่ำเสมอ

1.3) ส่วนราชการต่างๆ ที่ทำการปกครอง ที่ว่าการอำเภอ ท้องถิ่นจังหวัดสมุทรปราการ องค์กรปกครองส่วนท้องถิ่น กำหนดให้มีการประชุมชี้แจงรายงานติดตามสถานการณ์และเตรียมความพร้อมรองรับสถานการณ์ฯ หากเกิดการแพร่ระบาด

##### 2) มาตรการป้องกันและสกัดกั้นการนำเชื้อเข้าสู่จังหวัดสมุทรปราการ

2.1) จังหวัดสมุทรปราการ ได้จัดทำโครงการจัดตั้งจุดตรวจ จุดสกัด จุดคัดกรอง การเดินทางเข้า-ออกจังหวัดสมุทรปราการ เพื่อควบคุมการเดินทาง

2.2) มาตรการการควบคุมการเคลื่อนย้ายแรงงานข้ามชาติข้ามจังหวัด

2.3) เตรียมความพร้อมพัฒนากลไกการกักตัวผู้ที่เป็นหรือผู้ที่สงสัยว่าเป็นผู้ติดเชื้อโควิด 19 ให้มีการจัดตั้งศูนย์กักตัวเพื่อสังเกตอาการ (Local Quarantine) สำหรับผู้เดินทางข้ามจังหวัดหรือกลุ่มเสี่ยง

#### 6.2 ระยะระบาด

การบริหารจัดการสถานการณ์โรคติดเชื้อไวรัสโคโรนา 2019 (COVID – 19) จังหวัดสมุทรปราการขับเคลื่อนโดยกลไกคณะกรรมการโรคติดต่อจังหวัดสมุทรปราการ โดยมีผู้ว่าราชการจังหวัดสมุทรปราการเป็นประธาน นายแพทย์สาธารณสุขจังหวัดสมุทรปราการ เป็นเลขานุการ ภายใต้ศูนย์ปฏิบัติการควบคุมโรค จังหวัดสมุทรปราการ (ศปก.จังหวัดสมุทรปราการ) ศูนย์ปฏิบัติการควบคุมโรคระดับอำเภอ (ศปก.อำเภอ) และศูนย์ปฏิบัติการควบคุมโรคระดับตำบล/องค์กรปกครองส่วนท้องถิ่น (ศปก.ตำบล/ศปก.อปท.)

การบริหารจัดการยึดหลักการบริหารแบบมีส่วนร่วม ภายใต้การมีส่วนร่วมจากทุกภาคส่วนที่เกี่ยวข้อง ทั้งภาครัฐ ภาคเอกชน องค์กรปกครองส่วนท้องถิ่น ผู้นำชุมชนและภาคประชาชน โดยได้กำหนดยุทธศาสตร์หลักในการป้องกันและควบคุมโรค 3 ยุทธศาสตร์หลักที่สำคัญ ดังนี้

6.2.1) ยุทธศาสตร์ “ ขนมครก ” ใช้วัคซีนในการควบคุมการแพร่ระบาดของโรคในพื้นที่กลุ่มประชากรที่ยังไม่มีการแพร่ระบาด เพื่อยับยั้งการแพร่ระบาดในวงกว้างในพื้นที่ชุมชน

6.2.2) ยุทธศาสตร์ Bubble & Seal ซึ่งใช้ในการควบคุมการแพร่ระบาดในโรงงานอุตสาหกรรมเป็นหลัก

6.2.3) ยุทธศาสตร์การเคลื่อนย้ายแรงงานทั้งภายในจังหวัดและข้ามจังหวัดในกลุ่มแรงงานข้ามชาติ

### 6.3 มาตรการด้านการแพทย์และสาธารณสุขที่สำคัญ

#### 6.3.1) มาตรการเชิงรับ

(1) ด้านการรักษาพยาบาล จังหวัดสมุทรปราการมีโรงพยาบาลรัฐสังกัดสำนักงานปลัด กระทรวงสาธารณสุข จำนวน 6 แห่ง ได้แก่โรงพยาบาลศูนย์ จำนวน 1 แห่ง รพ.สมุทรปราการ โรงพยาบาลทั่วไป จำนวน 1 แห่ง ได้แก่ รพท.บางพลี โรงพยาบาลชุมชน จำนวน 4 แห่ง ได้แก่ รพ.บางบ่อ รพ.บางจาก รพ.พระสมุทรเจดีย์ สวาทยานนท์ และ รพ.บางเสาธง โรงพยาบาลภาครัฐสังกัดกระทรวงอื่นได้แก่ สถาบันราชประชาสมาสัย โรงพยาบาลยุวประสาทไวทโยปถัมภ์ และโรงพยาบาลรามาริบัติจักรีนฤเบดินทร์ โรงพยาบาลเอกชน จำนวน 21 แห่ง ในการให้การดูแลรักษาพยาบาล รวมทั้งการขยายเตียงเพื่อรองรับผู้ป่วยสีเหลือง สีแดง ให้มีความเพียงพอเหมาะสม

(2) การจัดตั้งโรงพยาบาลสนาม (Field Hospital) และหอผู้ป่วยเฉพาะกิจ (Hospitel) ให้มีความเหมาะสมเพียงพอ เพื่อรองรับผู้ติดเชื้อในช่วงที่มีการแพร่ระบาดของโรค โดยจังหวัดสมุทรปราการ โดยมีการจัดตั้งโรงพยาบาลสนามทั้งภาครัฐและเอกชน จำนวน 5 แห่ง Hospitel ทั้งภาครัฐและเอกชน จำนวนถึง 25 แห่ง ซึ่งจำนวนเตียงสูงสุดที่สามารถรองรับผู้ติดเชื้อ จำนวนถึง 16,000 คน โดยเฉพาะ Hospitel ที่ได้รับความร่วมมือจากมหาวิทยาลัยราชภัฏธนบุรี สมุทรปราการ

- การประสานการขอรับการสนับสนุนการดำเนินงานจากองค์การบริหารส่วนจังหวัดสมุทรปราการ ในการสนับสนุนวัสดุ ครุภัณฑ์ทางการแพทย์ที่มีความจำเป็น การปรับปรุงสถานที่สิ่งก่อสร้างต่างๆ และวัสดุอุปกรณ์ในการจัดตั้งโรงพยาบาลสนาม และหอผู้ป่วยเฉพาะกิจ (Hospitel)

- มาตรการการเร่งรัดการให้วัคซีนให้ครอบคลุมเป้าหมายที่ต้องได้รับวัคซีน โดยเฉพาะในกลุ่ม 608 ที่สำคัญได้แก่ ผู้สูงอายุ

- มาตรการการประสานจัดตั้งศูนย์โควิดชุมชน (CI) ในการดูแลรักษาผู้ติดเชื้อ ซึ่งครอบคลุมทุก อปท.จำนวน 48 แห่ง

- การประสานการจัดตั้ง FAI ในการดูแลผู้ติดเชื้อในโรงงานอุตสาหกรรม โดยเฉพาะในโรงงานที่เกิด Cluster

#### 6.3.2) มาตรการเชิงรุก

(1) การเตรียมความพร้อมของโรงงานอุตสาหกรรมในจังหวัดสมุทรปราการ ให้มีความพร้อมในการทำ Bubble and Seal ในโรงงานอุตสาหกรรมทุกแห่ง สร้างความรู้ความเข้าใจเจ้าของสถานประกอบการ จัดเตรียมความพร้อมด้านสถานที่ ซึ่งหากมีการระบาดของโรคในโรงงานอุตสาหกรรมจะดำเนินการ Bubble and Seal ได้อย่างเหมาะสม

(2) การดำเนินการค้นหาเชิงรุก ในกลุ่มเสี่ยง เช่น แคมป์ก่อสร้าง ชุมชนแออัดต่างๆ เพื่อควบคุมการแพร่ระบาดของโรค

6.3.3) การเร่งรัดการดำเนินการฉีดวัคซีนให้มีความครอบคลุมมากที่สุดในทุกกลุ่มเป้าหมาย โดยเฉพาะอย่างยิ่งกลุ่ม 608 และกลุ่มประเภสบางต่างๆ ครอบคลุมทั้งคนไทยและแรงงานต่างด้าว

 <b>ผลการให้บริการฉีดวัคซีนโควิด 19 แยกตามกลุ่มเป้าหมาย จังหวัดสมุทรปราการ 23 ส.ค. 65 เวลา 02.00 น.</b>									
กลุ่มเป้าหมาย	เป้าหมาย (ราย)	เข็ม 1 (ราย)	ร้อยละ	เข็ม 2 (ราย)	ร้อยละ	เข็ม 3 (ราย)	ร้อยละ	เข็ม 4 (ราย)	ร้อยละ
ผู้ที่มีอายุ 60 ปีขึ้นไป	199,796	192,543	96.37	185,216	92.70	129,523	69.93	27,150	13.59
บุคคลที่มีโรคประจำตัว	94,467	160,863	170.28	150,417	159.23	120,860	80.35	25,024	26.49
หญิงตั้งครรภ์ > 12 สัปดาห์	3,931	4,208	107.05	3,922	99.77	1,571	40.06	132	3.36
<b>รวม 608</b>	<b>298,194</b>	<b>357,614</b>	<b>119.93</b>	<b>339,555</b>	<b>113.87</b>	<b>251,954</b>	<b>74.20</b>	<b>52,306</b>	<b>17.54</b>
เด็กอายุ 0-4 ปี	83,128	55	0.07	35	0.04	48	0.00	4	0.00
นักเรียนอายุ 5-11 ปี	67,653	72,402	107.02	57,930	85.63	1,062	1.83	69	0.10
นักเรียนอายุ 12-17 ปี	77,439	84,783	109.48	80,405	103.83	31,571	39.26	290	0.37
ประชาชนทั่วไป 18 - 59 ปี	1,198,235	1,181,425	98.60	1,073,293	89.57	801,639	74.69	805,186	67.20
บุคลากรทางการแพทย์	14,268	16,858	118.15	16,686	116.95	16,993	101.84	14,080	98.68
อสม.	7,675	7,509	97.84	7,417	96.64	6,309	85.06	2,053	26.75
เจ้าหน้าที่ด่านหน้า	34,875	34,602	99.22	32,883	94.29	25,541	77.67	13,155	37.72
<b>รวม</b>	<b>1,781,467</b>	<b>1,755,248</b>	<b>98.53</b>	<b>1,608,204</b>	<b>90.27</b>	<b>1,135,117</b>	<b>70.58</b>	<b>887,143</b>	<b>49.80</b>
ต่างด้าวและไร้สัญชาติ	150,260	157,141	104.58	200,932	133.72	17,112	8.52	9,171	6.10
<b>รวมประชากร</b>	<b>1,931,727</b>	<b>1,912,389</b>	<b>99.00</b>	<b>1,809,136</b>	<b>93.65</b>	<b>1,152,229</b>	<b>63.69</b>	<b>896,314</b>	<b>46.40</b>

ภาพที่ 3.1.1-22 ผลการให้บริการฉีดวัคซีนโควิด 19 แยกตามกลุ่มเป้าหมายต่างๆ จังหวัดสมุทรปราการ ณ วันที่ 23 สิงหาคม 2565

ซึ่งผลการดำเนินการให้บริการฉีดวัคซีนของจังหวัดสมุทรปราการ มีความครอบคลุมกลุ่มเป้าหมายสูงอยู่ในระดับแนวหน้าของประเทศ ภายใต้ความร่วมมือจากทุกภาคส่วนที่เกี่ยวข้อง ทั้งภาครัฐ ภาคเอกชน องค์กรปกครองส่วนท้องถิ่น และประชาชน

#### 6.4 ระยะเวลาฟื้นฟูเพื่อการเตรียมความพร้อมเข้าสู่โรคประจำถิ่น

ภายหลังสถานการณ์การแพร่ระบาดของโรคติดเชื้อไวรัสโคโรนา 2019 ดีขึ้น จำนวนผู้ป่วยลดลง เตรียมความพร้อมเข้าสู่ Post Pandemic อำเภอพระสมุทรเจดีย์ ได้ดำเนินการตามมาตรการแนวทางของกระทรวงสาธารณสุข และนโยบายของนายแพทย์สาธารณสุขจังหวัดสมุทรปราการ “ Ole Strategy ” โดยเร่งรัดดำเนินการตามหลักการ ดังนี้

**O = On Line** ดำเนินการใช้ข้อมูลเชื่อมโยงหน่วยบริการ เชื่อมโยงระบบการจัดการข้อมูล คปสอ.พระสมุทรเจดีย์

**L = Lean** โดยเน้นการบริหารจัดการองค์กรให้มีประสิทธิภาพและบริหารจัดการการฉีดวัคซีนด้วยเครือข่าย 3 หมอ

**E = Environment** โดยเน้นการจัดการสิ่งแวดล้อมตามหลัก Infection Control , การจัดให้มี ARI Clinic ใน รพ.สต.ทุกหน่วยบริการ จำนวน 10 หน่วยบริการ, Green & Clean , CFS และ 5 ส.

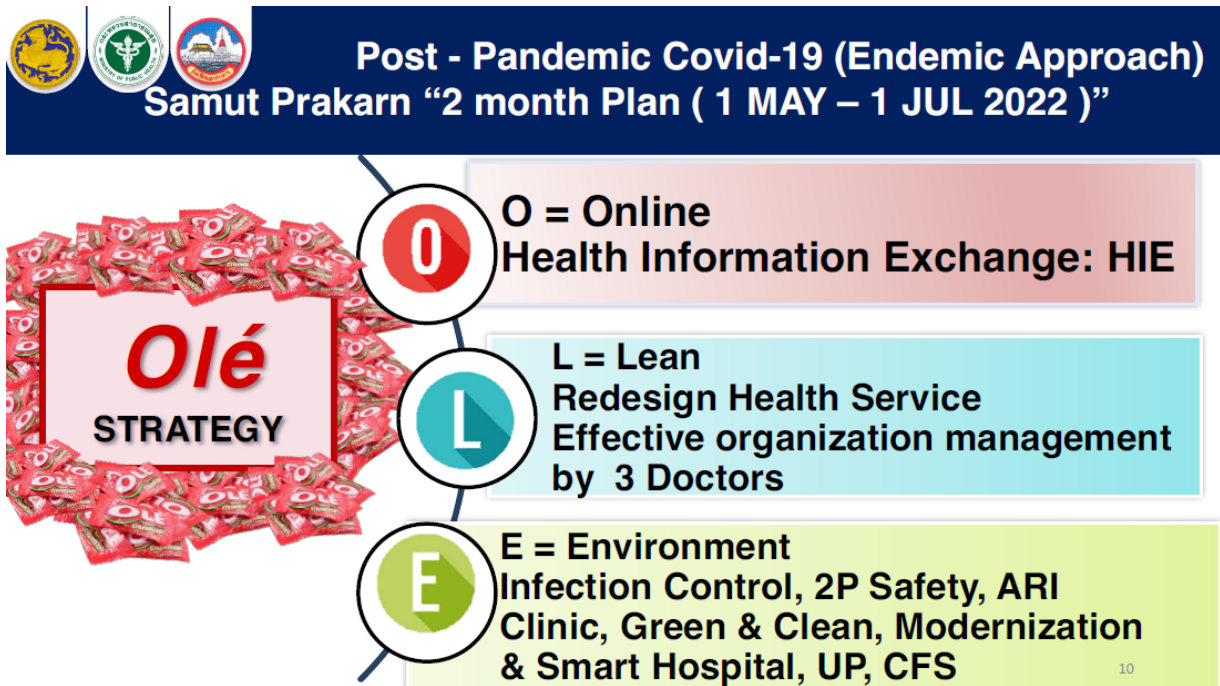

ภาพที่ 3.1.1-23 การดำเนินงานตามยุทธศาสตร์ของสำนักงานสาธารณสุขจังหวัดสมุทรปราการ Ole Strategy (โอเล่ Strategy) เพื่อเตรียมความพร้อมเข้าสู่ Post – Pandemic

## 7. มาตรการและกระบวนการบริหารจัดการ

จังหวัดสมุทรปราการ ใช้หลักการบริหารจัดการแบบมีส่วนร่วม โดยบูรณาการการทำงานร่วมกัน ได้แก่ 1) การบูรณาการยุทธศาสตร์ กลยุทธ์ แผนงาน เป้าหมาย 2) งบประมาณ บุคลากร และทรัพยากรอื่นๆ

### 7.1 การบูรณาการการทำงานร่วมกันระหว่างหน่วยงานภาครัฐ (ทั้งในและนอกพื้นที่)

จังหวัดสมุทรปราการ โดยสำนักงานสาธารณสุขจังหวัดสมุทรปราการ ได้บูรณาการการทำงานที่เกี่ยวข้องทุกระดับทั้งหน่วยงานภาครัฐและภาคเอกชน องค์กรปกครองส่วนท้องถิ่น หน่วยงานด้านการปกครอง ผู้นำชุมชนและภาคประชาชนเพื่อขับเคลื่อนยุทธศาสตร์การดำเนินงานร่วมกัน ดังนี้

1) หน่วยงานสาธารณสุขภาครัฐทุกระดับตั้งแต่ระดับจังหวัด ได้แก่ สำนักงานสาธารณสุขจังหวัดสมุทรปราการ โรงพยาบาลสมุทรปราการ ซึ่งเป็นโรงพยาบาลศูนย์ระดับจังหวัด โรงพยาบาลบางพลี ซึ่งเป็นโรงพยาบาลทั่วไปประจำจังหวัด ระดับอำเภอ ได้แก่ สำนักงานสาธารณสุขอำเภอทุกแห่ง โรงพยาบาลชุมชนทุกแห่ง ระดับตำบลได้แก่ โรงพยาบาลส่งเสริมสุขภาพตำบลทุกแห่ง ซึ่งมีจำนวน 73 แห่ง รวมถึงอาสาสมัครสาธารณสุข จังหวัดสมุทรปราการ ซึ่งมีมากกว่า 8,000 คน รวมถึงโรงพยาบาลภาครัฐในสังกัดกรม/กองต่างๆ ได้แก่ สถาบันการแพทย์จักรีนฤเบดินทร์ สถาบันราชประชาสมาสัย โรงพยาบาลยุวประสาทไวทโยปถัมภ์ สถานีกาชาดที่ 5 สววงคินิวาส ฯ เป็นต้น นอกจากนั้นแล้ว ยังได้รับการสนับสนุนและบูรณาการการดำเนินงานร่วมกับหน่วยงานในระดับกระทรวงสาธารณสุขที่ได้มีการส่งบุคลากรด้านการบริหารจัดการและด้านวิชาการเป็นที่ปรึกษาในการควบคุมการแพร่ระบาดของโรค ซึ่งได้แก่ รองอธิบดีกรมควบคุมโรค ผู้อำนวยการกอง



ระบาดวิทยาและคณะทำงานฯ สำนักงานควบคุมโรคที่ 6 ชลบุรี และทีมงาน ผู้ตรวจราชการกระทรวงสาธารณสุข และสาธารณสุขนิเทศก์ เขตสุขภาพที่ 6 ที่ได้ลงพื้นที่ร่วมปฏิบัติงานในพื้นที่จังหวัดสมุทรปราการ

2) ภาครัฐ ส่วนราชการต่างๆ ของจังหวัดสมุทรปราการ ทุกส่วนราชการที่ได้ให้ความร่วมมือและสนับสนุนการดำเนินงานเป็นอย่างดี รวมถึงหน่วยงานด้านการปกครอง กอ.รมน. กองทัพฯ ที่ให้การสนับสนุนบุคลากรในการดูแลความปลอดภัย และอำนวยความสะดวกในด้านอื่นๆ

3) องค์การบริหารส่วนจังหวัดสมุทรปราการ ที่ได้ให้การสนับสนุนงบประมาณในการดำเนินงานทั้งในการจัดตั้งโรงพยาบาลสนาม และหอผู้ป่วยเฉพาะกิจในพื้นที่ และองค์กรปกครองส่วนท้องถิ่น จำนวน 48 แห่ง ที่สนับสนุนการดำเนินงานศูนย์โควิด -19 ชุมชน (Community Isolation) และ Home Isolation

4) องค์กรด้านการปกครองในพื้นที่จังหวัดสมุทรปราการ ทั้งในระดับจังหวัดและระดับพื้นที่ ผู้นำชุมชนต่างๆ ที่ให้การสนับสนุนการดำเนินงานควบคุมโรคฯ

7.2 การบูรณาการการทำงานระหว่างภาคส่วนอื่นๆ ภาคเอกชน ภาคประชาชน ภาคประชาสังคม ชุมชน (ทั้งในและนอกพื้นที่)

1) บูรณาการการทำงานร่วมกับโรงพยาบาลเอกชน 21 แห่ง ในจังหวัดสมุทรปราการ ในการดูแลรักษาพยาบาลผู้ติดเชื้อ และประสานเชื่อมโยงกับ รพ.เครือข่ายนอกพื้นที่

2) บูรณาการการทำงานร่วมกับมหาวิทยาลัยในพื้นที่จังหวัดสมุทรปราการ ได้แก่ มหาวิทยาลัยราชภัฏธนบุรี สมุทรปราการ กระทรวงการอุดมศึกษา วิทยาศาสตร์ วิจัย และนวัตกรรม ที่ได้ให้ความอนุเคราะห์สถานที่ในการจัดตั้งโรงพยาบาลสนาม และหอผู้ป่วยเฉพาะกิจ (Hospital) สามารถรองรับผู้ติดเชื้อฯ ได้จำนวนมาก มหาวิทยาลัยหัวเฉียวเฉลิมพระเกียรติ ที่ได้ให้ความร่วมมือในการเป็นสถานที่ที่เป็นจุดฉีดวัคซีนในการอำนวยความสะดวกให้แก่ประชาชน ประสานเชื่อมโยงกับหน่วยงานนอกเครือข่ายจังหวัดสมุทรปราการในการสนับสนุนช่วยเหลือ

3) บูรณาการการทำงานร่วมภาคเอกชน มูลนิธิต่างๆ ในการรับส่งต่อผู้ป่วยและอื่นๆ รวมทั้งกองทุนพัฒนาไฟฟ้าในจังหวัดสมุทรปราการ ทั้ง 4 แห่ง ที่ได้ให้การช่วยเหลือสนับสนุน ครุภัณฑ์ทางการแพทย์

4) บูรณาการการทำงานร่วมกับภาคประชาชน องค์กร ร่วมกับอาสาสมัครสาธารณสุขในการดูแลประชาชนในพื้นที่ รวมทั้งประชาชนที่มีจิตศรัทธาทั้งในจังหวัดและนอกที่บริจาคสิ่งของต่างๆ จำนวนมากในการดูแลผู้ติดเชื้อฯ

## 8. นวัตกรรมการบริหารจัดการสถานการณ์โควิด 19

8.1 ระบบโครงสร้างการบริการจัดการของจังหวัดสมุทรปราการที่มีเอกภาพ การทำงานในเชิงรุก การขับเคลื่อนให้เกิดความต่อเนื่อง รวดเร็ว มีประสิทธิภาพ เช่น การแต่งตั้งคณะกรรมการฯ คณะทำงานในทุกระดับ การบริหารจัดการสถานการณ์โรคติดเชื้อไวรัสโคโรนา 2019 (COVID – 19) จังหวัดสมุทรปราการขับเคลื่อนโดยกลไกคณะกรรมการโรคติดต่อจังหวัดสมุทรปราการ โดยมีผู้ว่าราชการจังหวัดสมุทรปราการ เป็นประธาน นายแพทย์สาธารณสุขจังหวัดสมุทรปราการ เป็นเลขานุการ ภายใต้ศูนย์ปฏิบัติการควบคุมโรค จังหวัดสมุทรปราการ (ศปก.จังหวัดสมุทรปราการ) ศูนย์ปฏิบัติการควบคุมโรคระดับอำเภอ (ศปก.อำเภอ) และศูนย์ปฏิบัติการควบคุมโรคระดับตำบล/องค์กรปกครองส่วนท้องถิ่น (ศปก.ตำบล/ศปก.อปท.)

**8.2 การประยุกต์ใช้เทคโนโลยีดิจิทัล และการใช้ประโยชน์ระบบฐานข้อมูล** เพื่อประกอบการตัดสินใจของผู้บริหารทรวางแผนเชิงยุทธศาสตร์ การคาดการณ์ผลลัพธ์ การเตรียมการล่วงหน้า และอื่นๆ ได้แก่

**8.3 พัฒนาโปรแกรมสำเร็จรูป “ ระบบการจัดการเตียงผู้ป่วย โควิด 19 ”** เนื่องจากในช่วงสถานการณ์ผู้ติดเชื้อเพิ่มมากขึ้นอย่างต่อเนื่อง ส่งผลให้มีผู้ติดเชื้อรอคอยเตียงที่บ้านเป็นจำนวนมาก ดังนั้นเพื่อให้การบริหารจัดการผู้ติดเชื้อที่รอคอยเตียงที่บ้านได้เข้ารับการรักษายาบาลที่รวดเร็ว สอดคล้องกับอาการและการดูแลรักษาเพื่อการส่งต่อเข้ารับการดูแลรักษาที่ถูกต้อง ทั้งการส่งต่อไปรับการรับการรักษาที่โรงพยาบาลทั้งภาครัฐ เอกชน โรงพยาบาลสนาม หอผู้ป่วยเฉพาะกิจ (Hospital) CI HI และ FAI ที่เหมาะสม โดยมีการจัดตั้งศูนย์ส่งต่อที่สำนักงานสาธารณสุขจังหวัดสมุทรปราการ เบอร์ติดต่อ 20 คู่สาย ทั้งนี้เพื่อให้การดูแลรักษาพยาบาลผู้ติดเชื้อที่ถูกต้อง ไม่มีผู้ป่วยรอเตียงที่บ้าน

**8.4 การพัฒนาระบบการจองคิวฉีดวัคซีน “ ปากน้ำพร้อม ”** เนื่องจากสถานการณ์การแพร่ระบาดของโรคมีการแพร่ระบาดอย่างกว้างขวาง จังหวัดสมุทรปราการจึงได้เร่งรัดให้วัคซีนเป็นเครื่องมือที่สำคัญในการลดการเจ็บป่วยที่รุนแรงและเสียชีวิต เนื่องจากจังหวัดสมุทรปราการ มีประชากรเป้าหมายที่ต้องการรับวัคซีนจำนวนมากและหลากหลาย ทั้งในส่วนของประชาชนทั่วไป กลุ่มองค์กรต่างๆ คนงานในโรงงานอุตสาหกรรม ดังนั้นเพื่อให้ระบบการจองวัคซีนเพื่อการเข้าถึงการฉีดวัคซีนที่เป็นระบบและเป็นธรรม จังหวัดสมุทรปราการโดยสำนักงานสาธารณสุขจังหวัดสมุทรปราการ จึงได้พัฒนาโปรแกรมสำเร็จรูปการจองวัคซีน “ ปากน้ำพร้อม ” เพื่อรับขึ้นทะเบียนการจองวัคซีนสำหรับกลุ่มองค์กร โรงงานอุตสาหกรรม และบุคคลทั่วไป ผ่าน Google Sheet และ Google Form นำมาประมวลผลด้วยโปรแกรมสำเร็จรูป เพื่ออำนวยความสะดวกให้แก่ผู้ที่ประสงค์จะฉีดวัคซีน และมีระบบ SMS ให้การแจ้งเตือนให้มารับวัคซีน

**8.5 การจัดตั้งโรงพยาบาลสนาม และหอผู้ป่วยเฉพาะกิจ Hospital** โดยได้รับความร่วมมือจากมหาวิทยาลัยราชภัฏธนบุรีสมุทรปราการ อำนวยความสะดวกด้านสถานที่และด้านอื่นๆ อย่างต่อเนื่องมาโดยตลอด มีเตียงสามารถรองรับผู้ติดเชื้อได้มากกว่า 1,500 เตียง รองรับการรักษาทั้งคนไทยและคนต่างด้าว

**8.6 การจัดตั้งศูนย์กักกันซึ่งทางราชการกำหนด (State Quarantine)/ศูนย์กักกันเพื่อสังเกตอาการ (Local Quarantine)** ซึ่งได้กำหนดโรงแรมสำหรับกักกันตัวมากกว่า 5 แห่ง และดำเนินการอย่างต่อเนื่องเพื่อดูแลผู้ที่มีความเสี่ยงสูงและผู้เดินทางมาจากต่างประเทศ เดินทางระหว่างจังหวัดฯ ซึ่งให้การดูแลทั้งคนไทยและคนต่างด้าวอย่างเท่าเทียมกัน

**8.7 การดำเนินงานทีมเคลื่อนที่เร็วแบบเบ็ดเสร็จหรือ CCR Team ( Comprehensive COVID - 19 Response team) ในการค้นหาผู้ป่วยเชิงรุก** จังหวัดสมุทรปราการได้ดำเนินการจัดตั้งทีมเคลื่อนที่เร็วแบบเบ็ดเสร็จ (CCR Team) เพื่อค้นหาผู้ป่วยเชิงรุกในชุมชน ตามแนวทางของศูนย์บริหารสถานการณ์โควิด - 19 (ศบค.) สำหรับจังหวัดสมุทรปราการได้ดำเนินการจัดตั้ง CCR Team โดยมีเป้าหมายเพื่อ 1) ค้นหาประชาชนกลุ่มเสี่ยงและกลุ่มที่มีอาการ (URI Symptom) ซึ่งหากพบผู้ติดเชื้อจะต้องนำเข้าสู่กระบวนการดูแลรักษาพยาบาล 2) ตั้งจุดฉีดวัคซีนให้วัคซีนในกลุ่มผู้สูงอายุ 60 ปีขึ้นไป กลุ่มผู้ป่วย 7 กลุ่มโรค และกลุ่มหญิงตั้งครรภ์ที่อายุครรภ์มากกว่า 12 สัปดาห์ เพื่อให้สามารถเข้าถึงบริการฉีดวัคซีนอย่างทั่วถึง และ 3) ติดตามกลุ่มผู้ที่ติดบ้านติดเตียง เน้นการให้บริการเชิงรุกเพื่อให้กลุ่มเปราะบางได้เข้าถึงบริการ และฉีดวัคซีนอย่างทั่วถึง ซึ่ง CCR Team 1 ทีมจะประกอบด้วยทีม



ปฏิบัติการ จำนวน 12 คน และมีทีมสนับสนุนซึ่งประกอบด้วย ปกครอง อปท. อสม และจิตอาสา เป็นต้นฯ ร่วมปฏิบัติงานในพื้นที่

**8.8 การสื่อสารเพื่อสร้างความเข้าใจต่อประชาชน และสาธารณสุข** ทั้ง ก่อน/ระหว่าง/หลังสถานการณ์วิกฤติจากการแพร่ระบาด โดยอธิบายการสร้างการรับรู้เข้าใจในทุกมิติ รวมถึงการจัดได้จัดให้มีการจัดแถลงข่าวสื่อมวลชนอย่างต่อเนื่อง ทุกวันในกรณีสถานการณ์ฉุกเฉินและทุกวันจันทร์ พุธ และศุกร์ เมื่อสถานการณ์คลี่คลาย เพื่อสื่อสารทำความเข้าใจกับสาธารณสุขชนในทุกประเด็นอย่างต่อเนื่อง

### 3.3.4) สถานที่รับบำบัดฟื้นฟูผู้เสพ/ผู้ติดสารเสพติด

จังหวัดสมุทรปราการมีสถานที่รับบำบัดและฟื้นฟูผู้เสพ/ผู้ติดสารเสพติด ซึ่งตั้งอยู่ในสถานีนอนามัยในพื้นที่ทั้ง 6 อำเภอ จำนวนรวมทั้งสิ้น 63 แห่ง โดยรับบำบัดฟื้นฟูผู้เสพ/ผู้ติดฯ ระบบสมัครใจในรูปแบบ matrix program ดังนี้

ตารางที่ 3.1.1-45 แสดงข้อมูลรายชื่อสถานีนอนามัยสถานที่รับบำบัดและฟื้นฟูผู้เสพ/ผู้ติดสารเสพติดในพื้นที่ 6 อำเภอ

อำเภอ	รายชื่อโรงพยาบาลส่งเสริมสุขภาพตำบล (รพ.สต.) หรือสถานีนอนามัยเดิม
อำเภอเมืองสมุทรปราการ	<ol style="list-style-type: none"> <li>1. รพ.สต.เฉลิมพระเกียรติฯ บ้านคลองบางบึง</li> <li>2. รพ.สต.บางโปรง</li> <li>3. รพ.สต.เทพารักษ์</li> <li>4. รพ.สต.แพรกษา</li> <li>5. รพ.สต.บางปู</li> <li>6. รพ.สต.บางปูใหม่</li> <li>7. รพ.สต.ท้ายบ้าน</li> <li>8. รพ.สต.ท้ายบ้านใหม่</li> <li>9. รพ.สต.บางเมือง</li> <li>10. รพ.สต.บางเมืองใหม่</li> <li>11. รพ.สต.บางด้วน</li> <li>12. รพ.สต.ลำโรงเหนือ</li> </ol>
อำเภอเมืองสมุทรปราการ (ต่อ)	<ol style="list-style-type: none"> <li>13. รพ.สต.แพรกษาใหม่ (บ้านคลองแก้ว)</li> <li>14. รพ.สต.บุญศิริ</li> <li>15. รพ.สต.ร่มโพธิ์</li> <li>16. รพ.สต.พุทธรักษา</li> <li>17. รพ.สต.เฉลิมพระเกียรติฯ สาขาวัดบางบึง</li> <li>18. รพ.สต.นครทอง</li> <li>19. รพ.สต.มังกรทอง</li> </ol>
อำเภอบางบ่อ	<ol style="list-style-type: none"> <li>1. รพ.สต.คลองด่าน หมู่ 13</li> <li>2. รพ.สต.คลองด่าน หมู่ 1</li> <li>3. รพ.สต.สร้างไศก</li> <li>4. สถานีนอนามัยนิคมยาดรา</li> <li>5. สถานีนอนามัยบางบ่อ</li> <li>6. สถานีนอนามัยบ้านระกาศ หมู่ 3</li> <li>7. สถานีนอนามัยบ้านระกาศ หมู่ 8</li> <li>8. สถานีนอนามัยบางพลีน้อย หมู่ 3</li> </ol>





อำเภอ	รายชื่อโรงพยาบาลส่งเสริมสุขภาพตำบล (รพ.สต.) หรือสถานีนอนามัยเดิม
	9. สถานีนอนามัยบางพลีน้อย หมู่ 5 10. สถานีนอนามัยบางพลีน้อย หมู่ 8 11. สถานีนอนามัยบางเพรียง 12. สถานีนอนามัยคลองสวน 13. สถานีนอนามัยเปร็ง
อำเภอบางพลี	๑. รพ.สต.บางแก้ว ๒. รพ.สต.ราชาเทวะ ๓. รพ.สต.บางปลา ๔. รพ.สต.บางโฉลง ๕. รพ.สต.วัดสลุด ๖. รพ.สต.หนองปรือ ๗. รพ.สต.คลองสี่ ๘. รพ.สต.บัวเกราะ
อำเภอพระประแดง	1. รพ.สต.สำโรงกลาง 2. รพ.สต.ทรงคนอง 3. รพ.สต.บางยอ 4. รพ.สต.บางหัวเสือ 5. รพ.สต.บางหญ้าแพรก 6. รพ.สต.บางกอบัว หมู่ 2 7. รพ.สต.บางน้ำผึ้ง 8. รพ.สต.บางกระสอบ 9. รพ.สต.บางกระเจ้า 10. รพ.สต.บางจาก 11. รพ.สต.อยู่เจริญ 12. รพ.สต.บางกอบัว หมู่ 12 13. สถานีนอนามัยสำโรง 14. สถานีนอนามัยสำโรงใต้ 15. สถานีนอนามัยบางครุ 16. สถานีนอนามัยบางพึ้ง
อำเภอพระสมุทรเจดีย์	1. รพ.สต.บ้านขุนสมุทรไทย 2. รพ.สต.บ้านขุนสมุทร 3. รพ.สต.คลองกะออม 4. สถานีนอนามัยคลองทะเล 5. สถานีนอนามัยบ้านคลองสวน 6. สถานีนอนามัยบ้านคู่สร้าง 7. สถานีนอนามัยในคลองบางปลากรด 8. สถานีนอนามัยนาเกลือ 9. สถานีนอนามัยแหลมฟ้าผ่า

อำเภอ	รายชื่อโรงพยาบาลส่งเสริมสุขภาพตำบล (รพ.สต.) หรือสถานีนามัยเดิม
อำเภอบางเสาธง	<ol style="list-style-type: none"> <li>1. รพ.สต.เสาธงกลาง</li> <li>2. รพ.สต.ศิระจรเข้ใหญ่</li> <li>3. รพ.สต.กัลปพฤกษ์</li> <li>4. รพ.สต.เจริญราษฎร์</li> <li>5. สถานีนามัยเมืองใหม่บางพลี</li> <li>6. สถานีนามัยบางเสาธง</li> <li>7. สถานีนามัยศิระจรเข้ชั้นน้อย</li> <li>8. สถานีนามัยวัดศรีวารีน้อย</li> </ol>

แหล่งที่มา : ศูนย์อำนวยการป้องกันและปราบปรามยาเสพติดจังหวัดสมุทรปราการ

### 3.3.5) สถานการณ์และแนวโน้มด้านอาชญากรรม

จังหวัดสมุทรปราการเป็นจังหวัดที่มีการขยายตัวทางการค้าและอุตสาหกรรมการผลิตที่เติบโตอย่างต่อเนื่อง ประกอบมีประชากรเพิ่มมากขึ้นเรื่อย ๆ รวมทั้งประชากรแฝง แรงงานต่างด้าวที่เข้ามาอาศัยและทำงาน ส่งผลให้ปัจจุบันมีค่าครองชีพสูงขึ้นและแนวโน้มปัญหายาเสพติดให้โทษเพิ่มขึ้น เมื่อวิเคราะห์สถิติข้อมูลคดีอาญา 4 กลุ่ม ในพื้นที่จังหวัดสมุทรปราการ พ.ศ. 2563-2564 พบว่า คดีอาญาส่วนใหญ่เป็นคดีอาญาประเภทคดีที่รัฐเป็นผู้เสียหาย โดยในปี พ.ศ. 2564 จับได้ 8,592 คดี หรือ 9,805 คน ซึ่งส่วนใหญ่เป็นคดียาเสพติด จับได้ 5,519 คดี หรือ 5,947 คน พบว่า ลดลงจาก ปี พ.ศ.2563 เท่ากับ จับกุม 727 คดี หรือ 965 คน ถัดมาเป็นประเภทคดีฐานความผิดเกี่ยวกับทรัพย์ โดยในปี 2564 จับได้ 520 คดี หรือ 630 คน คิดเป็นร้อยละ 89.81 ซึ่งส่วนใหญ่เป็นคดีลักทรัพย์ จับได้ 326 คดี หรือ 394 คน คิดเป็นร้อยละ 94.49 พบว่าลดลงจากปี พ.ศ. 2563 จับได้ 254 คดี หรือ 262 คน ถัดมาเป็นคดีอาญาประเภทฐานความผิดเกี่ยวกับชีวิต ร่างกาย และเพศ จับได้ 173 คดี หรือ 209 คน คิดเป็นร้อยละ 93.01 ซึ่งลดลงจากปี พ.ศ.2563 จับได้ 90 คดี หรือ 152 คน คิดเป็นร้อยละ 93.01 และคดีอาญาที่มีการจับกมน้อยที่สุด คือ คดีอาญาประเภทฐานความผิดพิเศษ จับกุม 157 คดี หรือ 173 คน พบว่าลดลงจากปี 2563 จับได้ 58 คดี หรือ 72 คน ดังตารางที่ 3.1.1-46

ตารางที่ 3.1.1-46 แสดงสถิติข้อมูลคดีอาญา 4 กลุ่ม ในพื้นที่จังหวัดสมุทรปราการ พ.ศ. 2563-2564

ประเภทข้อหา	พ.ศ. 2563			พ.ศ. 2564		
	เกิด	จับ	จับ (ร้อยละ)	เกิด	จับ	จับ (ร้อยละ)
ฐานความผิดเกี่ยวกับชีวิตร่างกายและเพศ*	267	263	98.50	186	173	93.01
ฆ่าผู้อื่น (คดีอุกฉกรรจ์)	21	20	95.24	11	11	100.00
ทำร้ายผู้อื่นถึงแก่ความตาย	11	11	100.00	6	5	83.33
พยายามฆ่า	17	16	94.12	17	15	88.24
ทำร้ายร่างกาย	101	100	99.01	36	32	88.89
ข่มขืนกระทำชำเรา	28	27	96.43	20	19	93.00
อื่น ๆ	89	89	100.00	96	91	94.79
ฐานความผิดเกี่ยวกับทรัพย์ (ภาพรวม)**	929	886	95.37	579	520	89.81
ปล้นทรัพย์ (คดีอุกฉกรรจ์)	0	0	0.00	0	0	0.00
ชิงทรัพย์	13	12	92.31	4	4	100.00
วิงราวทรัพย์	16	16	100.00	20	16	80.00
ลักทรัพย์	592	580	97.97	345	326	94.49
กรรโชกทรัพย์	4	3	75.00	0	0	0.00



ประเภทข้อหา	พ.ศ. 2563			พ.ศ. 2564		
	เกิด	จับ	จับ (ร้อยละ)	เกิด	จับ	จับ (ร้อยละ)
ฉ้อโกง	125	107	85.60	79	60	75.95
ยักยอกทรัพย์สิน	56	49	87.50	53	40	75.47
ทำให้เสียทรัพย์สิน	27	24	88.89	26	25	96.15
รับของโจร	6	6	100.00	2	2	100.00
ลักพาเรียกค่าไถ่	0	0	0.00	0	0	0.00
วางเพลิง	4	4	100.00	0	0	0.00
อื่น ๆ	86	85	98.84	50	47	94.00
-ฐานความผิดโจรกรรมรถยนต์	1	1		0	0	
-ฐานความผิดโจรกรรมรถจักรยานยนต์	24	23		3	3	
<b>3. ฐานความผิดพิเศษ</b>	<b>165</b>	<b>157</b>	<b>95.15</b>	<b>100</b>	<b>99</b>	<b>99.00</b>
พ.ร.บ. ป้องกันและปราบปรามการค้ายาเสพติด	1	1	100.00	0	0	0.00
พ.ร.บ. คุ้มครองเด็ก	0	0	0.00	0	0	0.00
พ.ร.บ. ลิขสิทธิ์	9	9	100.00	6	6	100.00
พ.ร.บ. สิทธิบัตร	0	0	0.00	0	0	0.00
พ.ร.บ. เครื่องหมายการค้า	7	7	100.00	10	10	100.00
พ.ร.บ. ควบคุมการกระทำผิดทางคอมพิวเตอร์	12	6	50.00	3	3	100.00
ความผิดเกี่ยวกับบัตรอิเล็กทรอนิกส์ (ไปอายุ 269/1-269/7)	6	5	83.33	1	1	100.00
พ.ร.บ. ป่าไม้	0	0	0.00	0	0	0.00
พ.ร.บ. ป่าสงวนแห่งชาติ	0	0	0.00	0	0	0.00
พ.ร.บ. อุทยานแห่งชาติ	4	4	100.00	0	0	0.00
พ.ร.บ. สงวนและคุ้มครองสัตว์ป่า	17	17	100.00	6	5	83.33
พ.ร.บ. ส่งเสริมและรักษาคุณภาพสิ่งแวดล้อม พ.ศ. 2535	2	1	50.00	0	0	0.00
พ.ร.บ. ราง	0	0	0.00	0	0	0.00
พ.ร.บ. การขุดดินและถมดิน	0	0	0.00	1	1	100.00
พ.ร.บ. ศุลกากร	59	59	100.00	64	64	100.00
พ.ร.บ. ป้องกันและปราบปรามการฟอกเงิน พ.ศ. 2542	4	4	100.00	0	0	0.00

ตารางที่ 3.1.1-46 แสดงสถิติข้อมูลคดีอาญา 4 กลุ่ม ในพื้นที่จังหวัดสมุทรปราการ พ.ศ. 2563-2564 (ต่อ)

ประเภทข้อหา	พ.ศ. 2563		พ.ศ. 2564	
	จับ	คน	จับ	คน
<b>คดีความผิดที่รัฐเป็นผู้เสียหาย</b>	<b>14,436</b>	<b>16092</b>	<b>8592</b>	<b>9805</b>
ยาเสพติด	6246	6912	5519	5947
- ผลิต	533	938	422	668
- นำเข้า	2	2	3	3
- ส่งออก	1	1	0	0
- จำหน่าย	133	137	128	135
- ครอบครองเพื่อจำหน่าย	1862	1962	951	1015
- ครอบครอง	23555	2513	1930	2041
- เสพยาเสพติด	1360	1359	2082	2082
- อื่นๆ	0	0	3	3
อาวุธปืนและวัตถุระเบิด	347	370	160	180



ประเภทข้อหา	พ.ศ. 2563		พ.ศ. 2564	
	จับ	คน	จับ	คน
- อาวุธปืนสงคราม (ไม่สามารถออกใบอนุญาตได้)	2	2	2	4
- อาวุธปืนธรรมดา (ไม่มีทะเบียน)	196	200	87	95
- อาวุธปืนธรรมดา (มีทะเบียน)	19	19	11	16
- วัตถุระเบิด	7	27	4	9
- อื่นๆ	123	122	56	56
<b>คดีความผิดที่รัฐเป็นผู้เสียหาย (ต่อ)</b>	<b>14,436</b>	<b>16,092</b>	<b>8592</b>	<b>9805</b>
การพนัน	1280	1868	665	1240
- บ่อนการพนัน (เล่นการพนันตั้งแต่ 20 คนขึ้นไป)	0	0	1	21
- สลากกินรวบ	403	404	211	211
- ทายผลฟุตบอล/ออนไลน์	470	470	214	218
- การพนันอื่นๆ	407	994	239	790
- ความผิดเกี่ยวกับวัสดุ สื่อสิ่งพิมพ์ลามก อนาจาร	0	0	0	0
- ความผิดเกี่ยวกับ พ.ร.บ. คนเขาเมือง	2497	2499	827	843
- ความผิดเกี่ยวกับการป้องกันและปราบปราม การค้าประเวณี	2366	2363	1115	1115
- ความผิดเกี่ยวกับสถานบริการ	92	92	2	2
- ความผิดเกี่ยวกับการควบคุมเครื่องดื่ม แอลกอฮอล์	175	180	87	87
- พ.ร.บ. ควบคุมเครื่องดื่มแอลกอฮอล์ พ.ศ. 2551	85	90	4	4
- พ.ร.บ. สุรา พ.ศ.2493	90	90	83	83
- พ.ร.ก. การบริหารราชการในสถานการณ์ ฉุกเฉิน พ.ศ. 2548	1433	1808	217	391
<b>ประชากร</b>	<b>1,351,479</b>	<b>คน</b>	<b>1,351,479</b>	<b>คน</b>

แหล่งที่มา : ระบบสารสนเทศสถานีตำรวจ สำนักงานตำรวจแห่งชาติ

### 3.3.6) สถานการณ์และแนวโน้มด้านยาเสพติด

#### (1) สถานการณ์ยาเสพติดในจังหวัดสมุทรปราการ

##### (1.1) ด้านการค้าและการแพร่ระบาด

ปัญหาด้านความมั่นคงที่มีความรุนแรงมากที่สุดในพื้นที่จังหวัดสมุทรปราการ คือ ปัญหายาเสพติด ซึ่งมีความเชื่อมโยงมาจากพื้นที่นำเข้าและแพร่ระบาดในชุมชนเมืองซึ่งมาจากเครือข่ายการค้าที่มีทุกระดับและผู้เสพมีความต้องการต่อเนื่อง โดยจะพบว่า ในชุมชนมียาบ้าจำหน่ายให้ผู้เสพที่ราคา ไม่แพงและหาซื้อได้ง่าย โดยยาเสพติดที่แพร่ระบาดในพื้นที่จังหวัดสมุทรปราการ อันดับ 1 ได้แก่ ยาบ้า และรองลงมาคือ กัญชา ไซซ์ กระท่อม ตามลำดับ นอกจากนี้ยังมียาเสพติดที่ต้องเฝ้าระวัง ได้แก่ คีตามีน/ยาอี ในกลุ่มวัยรุ่น ตามสถานบันเทิง และการใช้ยาในทางที่ผิด (ทามาดอล/ยาแก้ไอ/ยาแก้แพ้)

หากวิเคราะห์สาเหตุการแพร่ระบาดของยาเสพติดในพื้นที่จังหวัดสมุทรปราการ มีเหตุปัจจัยหลายประการที่ทำให้จังหวัดฯ เป็นพื้นที่ที่มีความรุนแรงด้านปัญหายาเสพติด ดังนี้

1. การเป็นที่ตั้งของท่าอากาศยานสุวรรณภูมิ ซึ่งเป็นศูนย์กลางการคมนาคมทางอากาศของประเทศ และเป็นช่องทางสำคัญที่เครือข่ายการค้ายาเสพติดข้ามชาติ เช่น เครือข่ายชาวแอฟริกัน อเมริกาใต้ เอเชียใต้ และตะวันออกกลาง ลักลอบลำเลียงยาเสพติด (โคเคน คีตามีนและยาอี) เข้ามาภายในประเทศไทย และบางส่วนมีการลักลอบลำเลียงผ่านไปยังประเทศที่ 3

2. สภาพพื้นที่ที่มีโรงงานอุตสาหกรรมในทุกอำเภอ กระจายตัวอยู่ในหมู่บ้าน/ชุมชนจำนวนมาก ทำให้มีการอพยพเคลื่อนย้ายแรงงาน 3 สัญชาติ (พม่า ลาว และกัมพูชา) และแรงงานต่างจังหวัด เข้ามาพักอาศัยอยู่ตามหอพัก/บ้านเช่าภายในชุมชนใกล้เคียง บริเวณโดยรอบโรงงานอุตสาหกรรมส่งผลให้เกิดปัญหา ประชากรแฝง อาชญากรรม และยาเสพติด

3. สภาพทางภูมิศาสตร์ที่มีเขตติดต่อกับกรุงเทพฯ และมีสถานบริการ/สถานบันเทิงจำนวนมาก บริเวณถนนศรีนครินทร์ และตำบลสำโรงเหนือ อำเภอเมืองสมุทรปราการ เป็นเหตุปัจจัยหนึ่งที่ทำให้มีการแพร่ระบาดของตัวยาในกลุ่ม Club Drugs เช่น ไอซ์ เอ็กซ์ตาซี และคีตามีน

ในปีงบประมาณ 2563 มีผลการจับกุมคดียาเสพติดส่วนใหญ่ยังคงเป็นการดำเนินการ ต่อผู้เสพในพื้นที่ แต่ยังคงมีการจับกุมผู้ค้ายาเสพติดในพื้นที่ได้อย่างต่อเนื่องดังนี้

ตารางที่ 3.1.1-47 แสดงจำนวนคดียาเสพติดในพื้นที่จังหวัดสมุทรปราการ ปี 2560-2563

ปี	ปี 2560	ปี 2561	ปี 2562	ปี 2563
จำนวนคดี	6,170	8,628	8,961	6,990

แหล่งที่มา : สำนักงาน ป.ป.ส.ภาค 1 ข้อมูล ณ วันที่ 30 กันยายน 2563

ตารางที่ 3.1.1-48 แสดงผลการจับกุมยาเสพติดข้อหาหลักในพื้นที่จังหวัดสมุทรปราการ ปี 2561-2563

ปี	จำนวน (คดี)	ผลิต (ร้อยละ)	จำหน่าย (ร้อยละ)	ครอบครองเพื่อจำหน่าย (ร้อยละ)	ครอบครอง (ร้อยละ)	เสพ (ร้อยละ)	สมคบ (ร้อยละ)	หมายจับ (ร้อยละ)	อื่นๆ (ร้อยละ)
2561	7,038	0.45	1.42	23.60	41.28	33.06	0.18	-	-
2562	8,961	0.86	0.66	17.11	40.98	40.226	0.13	-	-
2563	6,883	6.11	2.06	25.47	36.09	28.34	1.26	0.14	0.04

แหล่งที่มา : ตำรวจภูธรจังหวัดสมุทรปราการ ข้อมูล ณ วันที่ 30 กันยายน 2563

ตารางที่ 3.1.1-49 แสดงจำนวนของกลางและมูลค่าทรัพย์สินที่ตรวจยึด ปี 2562-2563

ประเภท	ปี 2562	ปี 2563
1. ยาบ้า	915,453 เม็ด	187,639 เม็ด
2. ไอซ์	10.8 กิโลกรัม	56,281.28 กรัม
3. กัญชา	6.54 กิโลกรัม	1,947 กรัม (แห้ง)/18,090 กรัม (สด)
4. กระท่อม	122.33 กิโลกรัม	583,088 กรัม
5. คีตามีน	504.8 กรัม	787 กรัม
6. โคเคน	-	-
7. ยาอี	-	-
8. เฮโรอีน	-	1.38 กรัม
9. มูลค่าทรัพย์สินที่ตรวจยึด	-	34,478,500 บาท

แหล่งที่มา : ตำรวจภูธรจังหวัดสมุทรปราการ ข้อมูล ณ วันที่ 30 กันยายน 2563

**(1.2) ด้านการบำบัดรักษา**

ข้อมูลผู้เข้ารับการบำบัดรักษาผู้ป่วยยาเสพติดประจำปีงบประมาณ พ.ศ. 2563 อยู่ในระบบสมัครใจ 1,168 ราย บังคับบำบัด 2,282 ราย และต้องโทษ 293 ราย

**การบำบัดรักษาเสพติด ปีงบประมาณ พ.ศ. 2563**

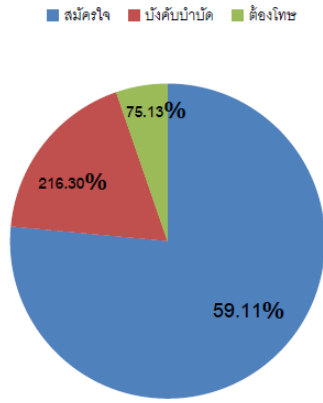

**ภาพที่ 3.1.1-24 การบำบัดรักษาเสพติด ปีงบประมาณ พ.ศ. 2563**

แหล่งที่มา: ระบบ บสต. ( ณ วันที่ 30 กันยายน 2563)

**ตารางที่ 3.1.1-50 เปรียบเทียบพื้นที่ที่มีผู้เข้ารับการบำบัดรักษาเรียงตามลำดับ ปี 2562-2563**

ลำดับที่	อำเภอ	ปี 2562	ปี 2563
1	อำเภอบางพลี	738 ราย	223 ราย
2	อำเภอบางเสาธง	598 ราย	181 ราย
3	อำเภอพระสมุทรเจดีย์	428 ราย	279 ราย
4	อำเภอเมืองสมุทรปราการ	483 ราย	176 ราย
5	อำเภอพระประแดง	372 ราย	200 ราย
6	อำเภอบางบ่อ	274 ราย	109 ราย

แหล่งที่มา : คณะทำงานยุทธศาสตร์ที่ 2 จังหวัดสมุทรปราการ ณ วันที่ 30 กันยายน 2563

**3.3.7) การร้องเรียนของประชาชน**

เรื่องร้องเรียนของประชาชนในห้วงเดือนตุลาคม 2562 – กันยายน 2563 ปรากฏข้อมูลร้องเรียนจากประชาชนเกี่ยวกับบุคคลผู้มีพฤติกรรมเกี่ยวข้องกับยาเสพติดในพื้นที่จังหวัดสมุทรปราการ ผ่านช่องทางสายด่วน ป.ป.ส. มากที่สุด รองลงมาคือศูนย์ดำรงธรรมจังหวัด และ ศอ.ปส.จ.สป./ช่องทางอื่นๆตามลำดับ

เรื่องร้องเรียนของประชาชนในห้วงเดือนตุลาคม 2560 - กันยายน 2561

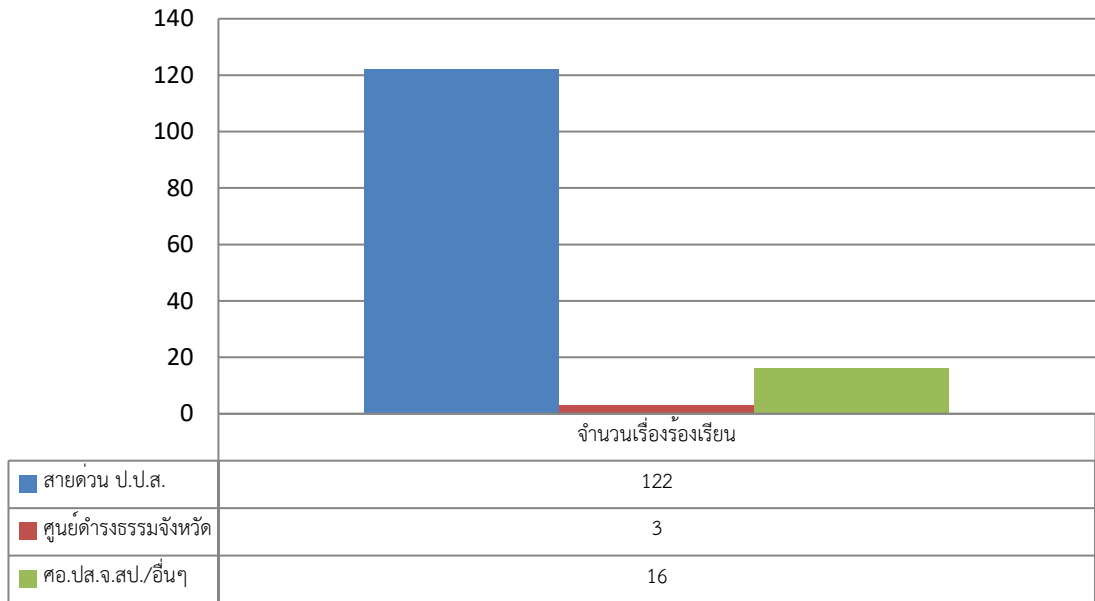

ภาพที่ 3.1.1-25 เรื่องร้องเรียนของประชาชนในห้วงเดือนตุลาคม 2562 - กันยายน 2563

แหล่งที่มา : ศูนย์อำนวยความสะดวกและปราบปรามยาเสพติดจังหวัดสมุทรปราการ

3.3.8) สถานการณ์ด้านครอบครัว

ในปี 2565 จังหวัดสมุทรปราการมีจำนวนครอบครัวทั้งสิ้น 305,750 ครอบครัว มีครอบครัวที่จดทะเบียนสมรส จำนวน 7,714 ครอบครัว ครอบครัวหย่าร้าง จำนวน 3,243 คู่ ซึ่งแสดงให้เห็นว่าในภาวะปัจจุบัน จังหวัดสมุทรปราการจะมีครอบครัวที่มีพ่อหรือแม่เลี้ยงลูกลำพังมากขึ้น หรือเรียกว่าครอบครัวเลี้ยงเดี่ยวมากขึ้น ซึ่งจากสภาพการณ์ของจังหวัดสมุทรปราการ เป็นเมืองอุตสาหกรรม พ่อแม่ต่างไปประกอบอาชีพทำให้ไม่มีเวลาดูแลบุตรหลาน ทิ้งให้บุตรหลานอยู่ตามลำพัง โอกาสทำให้เด็กและเยาวชนมีพฤติกรรมไม่เหมาะสมได้ง่าย ดังนั้น หน่วยงานที่เกี่ยวข้องจำเป็นต้องเตรียมแผนงาน โครงการและกิจกรรมเพื่อรองรับปัญหาที่จะเกิดจากปัญหาครอบครัว

(1) สถานการณ์ด้านเด็กและเยาวชน

สืบเนื่องจากจังหวัดสมุทรปราการมีโรงงานอุตสาหกรรมจำนวนมาก ทำให้มีผู้อพยพย้ายถิ่นเข้ามาทำงานทำเป็นจำนวนมาก และอาศัยอยู่ในจังหวัดสมุทรปราการเพียงลำพัง พ่อแม่และลูก เมื่อมีบุตร แม่ไม่สามารถเลี้ยงดูบุตรได้ เนื่องจากต้องไปทำงาน ทำให้มีการนำบุตรไปฝากเลี้ยงในศูนย์เด็กเล็กหรือสถานรับเลี้ยงเด็กเอกชน ปัจจุบันจังหวัดสมุทรปราการมีสถานรับเลี้ยงเด็กเอกชนที่ขออนุญาตจัดตั้งถูกต้องตามกฎหมาย จำนวน 65 แห่ง (สถานรับเลี้ยงเด็ก จำนวน 63 แห่ง/สถานสงเคราะห์เด็กเอกชน จำนวน 2 แห่ง) มีเด็กเข้ารับการเลี้ยงดู จำนวน 2,236 คน (ข้อมูล ณ เดือนกุมภาพันธ์ 2564)

กระทรวงการพัฒนาสังคมและความมั่นคงของมนุษย์ มีนโยบายให้เงินอุดหนุนการเลี้ยงดูเด็กแรกเกิด โดยให้เงินช่วยเหลือแก่ครอบครัวที่ประสบปัญหาทางสังคมที่มีเด็กแรกเกิด รายละ 400 บาท ต่อเดือน เป็นเวลา 1 ปี โดยเริ่มดำเนินการตั้งแต่เดือนตุลาคม 2559 และปรับเปลี่ยนหลักเกณฑ์การจ่ายเงินเป็น 600 บาทต่อเดือน เป็นเวลา 1 ปี และจะทำการจ่ายเงินให้เด็กจนถึงอายุ 6 ปี ตั้งแต่เดือนตุลาคม 2562 เป็นต้น

มามีผู้มาลงทะเบียนขอรับเงินช่วยเหลือ จำนวน 22,147 ราย และมีผู้ได้รับเงินช่วยเหลือ จำนวน 21,230 ราย (ข้อมูล ณ เดือนสิงหาคม 2564)

ปัจจุบัน จังหวัดสมุทรปราการมีเด็กที่ได้รับการสงเคราะห์แบบครอบครัวอุปถัมภ์ จำนวน 53 ราย (46 ครอบครัว) นอกจากนี้ มีกลุ่มองค์กรเด็กและเยาวชนในพื้นที่ ได้แก่ กลุ่มเด็กรักษ์ปลายเจ้าพระยา ศูนย์เยาวชนเด็กตำบลบางโปรง กลุ่มเด็กเครือข่ายงดเหล้าจังหวัดสระบุรี และสภาเด็กและเยาวชนระดับตำบล อำเภอ และจังหวัด

## (2) สถานการณ์ด้านผู้สูงอายุ

จังหวัดสมุทรปราการ มีประชากรตามทะเบียนราษฎรทั้งสิ้น 1,344,875 คน แยกเป็นเพศชาย 642,774 คน เพศหญิง 702,875 คน เป็นประชากรผู้สูงอายุจำนวน 202,635 คน คิดเป็นร้อยละ 15.07 ของประชากรทั้งหมด ซึ่งแสดงว่าจังหวัดสมุทรปราการเป็นสังคมผู้สูงอายุ เพราะฉะนั้นทุกภาคส่วนที่มีภารกิจเกี่ยวข้องกับผู้สูงอายุจำเป็นต้องร่วมกันจัดทำแผนงาน/โครงการ/กิจกรรม เพื่อการส่งเสริมคุณภาพชีวิตของผู้สูงอายุ และร่วมกันเตรียมความพร้อมให้จังหวัดสมุทรปราการเป็นสังคมผู้สูงอายุที่มีคุณภาพชีวิตที่ดี โดยพิจารณาจากปรากฏการณ์การดูแลผู้สูงอายุของจังหวัดสมุทรปราการในปัจจุบัน

การส่งเสริมให้ผู้สูงอายุเข้าถึงสิทธิเบี้ยยังชีพ ผู้สูงอายุในจังหวัดสมุทรปราการได้รับเบี้ยยังชีพ จำนวน 139,861 คน (ปี 2562) โดยกระจายอยู่ในอำเภอต่างๆ ตามตารางที่ 1.1-56

ตารางที่ 3.3.1-51 แสดงจำนวนผู้สูงอายุที่มีสิทธิรับเบี้ยผู้สูงอายุ จำแนกรายอำเภอ ปี พ.ศ. 2562

ที่	อำเภอ	อายุ 60-69	อายุ 70-79	อายุ 80-89	อายุ 90 ปีขึ้นไป	รวม
1	เมืองสมุทรปราการ	38,029	15,247	4,949	560	58,785
2	บางบ่อ	6,324	3,602	1,388	225	11,539
3	บางพลี	13,494	6,201	2,314	314	22,323
4	พระประแดง	17,442	7,601	2,204	362	27,809
5	พระสมุทรเจดีย์	8,526	3,334	1,168	119	13,147
6	บางเสาธง	3,718	1,750	704	86	6,258
	รวม	74,039	37,735	12,728	1,666	139,861

แหล่งที่มา: สำนักงานส่งเสริมการปกครองท้องถิ่นจังหวัดสมุทรปราการ

**องค์กรและภาคีเครือข่าย** การดำเนินงานด้านการส่งเสริมคุณภาพชีวิตของผู้สูงอายุในระดับจังหวัด อำเภอ และตำบล มีจำนวนมาก เช่น องค์กรปกครองส่วนท้องถิ่น โรงพยาบาลส่งเสริมสุขภาพประจำตำบล วัด ศูนย์การศึกษาออกโรงเรียนประจำตำบล เครือข่ายสภาวัฒนธรรมตำบล ชมรมผู้สูงอายุ ศูนย์ส่งเสริมและฝึกอาชีพผู้สูงอายุ สาขาสภาผู้สูงอายุแห่งประเทศไทยในพระบรมราชูปถัมภ์ประจำจังหวัดสมุทรปราการ ชมรมคลังปัญญาผู้สูงอายุจังหวัดสมุทรปราการ ศูนย์พัฒนาคุณภาพชีวิตและส่งเสริมอาชีพผู้สูงอายุ และอาสาสมัครประเภทต่าง ๆ เป็นต้น

ตารางที่ 3.1.1-52 แสดงศูนย์พัฒนาคุณภาพชีวิตและส่งเสริมอาชีพผู้สูงอายุ (ศพอส.) จำนวน 10 ศูนย์





ลำดับ	ศูนย์พัฒนาคุณภาพชีวิตและส่งเสริมอาชีพผู้สูงอายุ
1	ศูนย์พัฒนาคุณภาพชีวิตและส่งเสริมอาชีพผู้สูงอายุตำบลคลองदान
2	ศูนย์พัฒนาคุณภาพชีวิตและส่งเสริมอาชีพผู้สูงอายุตำบลบางพลี
3	ศูนย์พัฒนาคุณภาพชีวิตและส่งเสริมอาชีพผู้สูงอายุตำบลศีรษะจรเขินอย
4	ศูนย์พัฒนาคุณภาพชีวิตและส่งเสริมอาชีพผู้สูงอายุตำบลบางเสาธง
5	ศูนย์พัฒนาคุณภาพชีวิตและส่งเสริมอาชีพผู้สูงอายุตำบลบางน้ำผึ้ง
6	ศูนย์พัฒนาคุณภาพชีวิตและส่งเสริมอาชีพผู้สูงอายุตำบลในคลองบางปลากด
7	ศูนย์พัฒนาคุณภาพชีวิตและส่งเสริมอาชีพผู้สูงอายุตำบลบางโพร่ง
8	ศูนย์พัฒนาคุณภาพชีวิตและส่งเสริมอาชีพผู้สูงอายุตำบลแพรกษาใหม่
9	ศูนย์พัฒนาคุณภาพชีวิตและส่งเสริมอาชีพผู้สูงอายุตำบลบ้านระกาศ
10	ศูนย์พัฒนาคุณภาพชีวิตและส่งเสริมอาชีพผู้สูงอายุตำบลบางปลา

แหล่งที่มา : สำนักงานพัฒนาสังคมและความมั่นคงของมนุษย์จังหวัดสมุทรปราการ (ข้อมูล ณ เดือนสิงหาคม 2564)

ตารางที่ 3.1.1-53 แสดงจำนวนสมาชิกของชมรมคลังปัญญาผู้สูงอายุ

อำเภอ	ชาย (คน)	หญิง (คน)	รวม (คน)
เมืองสมุทรปราการ	27	32	59
บางบ่อ	3	5	8
บางพลี	17	27	44
พระประแดง	16	17	33
พระสมุทรเจดีย์	5	9	14
บางเสาธง	4	8	12
รวม	32	98	170

แหล่งที่มา : สำนักงานพัฒนาสังคมและความมั่นคงของมนุษย์จังหวัดสมุทรปราการ (ข้อมูล ณ เดือนสิงหาคม 2564)

จากตารางที่ 3.1.1-53 แสดงให้เห็นว่า มีสมาชิกคลังปัญญาผู้สูงอายุ จำนวน 170 คน ส่วนใหญ่อาศัยอยู่ในอำเภอเมืองสมุทรปราการ จำนวน 59 คน คิดเป็นร้อยละ 34.70 รองลงมา คือ อำเภอบางพลี จำนวน 44 คน คิดเป็นร้อยละ 25.88 และอำเภอพระประแดง จำนวน 33 คน คิดเป็นร้อยละ 19.41 ตามลำดับ

กองทุนที่ช่วยสนับสนุน ส่งเสริมการดำเนินงานด้านผู้สูงอายุ เช่น กองทุนสวัสดิการชุมชน กองทุนผู้สูงอายุ สำนักงานหลักประกันสุขภาพแห่งชาติ เป็นต้น

ตารางที่ 3.1.1-54 แสดงข้อมูลสถานการณ์ผู้สูงอายุที่ประสบปัญหาด้านสถานะความเป็นอยู่

สภาพปัญหา	จำนวน (คน)	คิดเป็นร้อยละ
อยู่กับครอบครัวยากจน/ยากลำบาก	2,218	71.60
อยู่คนเดียวตามลำพัง/ไม่มีผู้ดูแล/ถูกทอดทิ้ง	170	5.49
ที่อยู่อาศัยไม่มั่นคง/สภาพที่อยู่ไม่เหมาะสม	310	10.00
ดูแลบุคคลในครอบครัว อาทิ เด็ก ผู้สูงอายุ คนพิการ	265	8.55
ผู้สูงอายุที่ต้องเลี้ยงดูหลานตามลำพัง	135	4.46
รวม	3,098	100

แหล่งที่มา : สำนักงานพัฒนาสังคมและความมั่นคงของมนุษย์จังหวัดสมุทรปราการ (ข้อมูล ณ เดือนสิงหาคม 2564)



จากตารางที่ 3.1.1-54 ให้เห็นว่า สภาพปัญหาของผู้สูงอายุส่วนใหญ่ คือ อยู่กับครอบครัวยากจน/ยากลำบาก จำนวน 2,218 คน คิดเป็นร้อยละ 71.60 รองลงมา คือ มีที่อยู่อาศัยไม่มั่นคง/สภาพที่อยู่ ไม่เหมาะสม จำนวน 310 คน คิดเป็นร้อยละ 10 และดูแลบุคคลในครอบครัว จำนวน 265 คน คิดเป็นร้อยละ 4.55 ตามลำดับ

### (3) สถานการณ์ด้านคนพิการ

จังหวัดสมุทรปราการมีคนพิการซึ่งจดทะเบียนคนพิการแล้ว จำนวน 27,600 คน เป็นชาย จำนวน 15,265 คน และหญิง จำนวน 12,335 คน และมีองค์กรเครือข่ายคนพิการที่เข้มแข็ง มีสถานประกอบการที่ส่งเงินเข้ากองทุนฟื้นฟูสมรรถภาพคนพิการ จำนวน 1,283 แห่ง

#### ตารางที่ 3.1.1-55 แสดงจำนวนคนพิการจำแนกตามประเภทความพิการ

ประเภทความพิการ	จำนวน (คน)
ทางการเห็น	1,382
ทางการได้ยินหรือสื่อความหมาย	4,201
ทางการเคลื่อนไหวหรือทางร่างกาย	14,040
ทางจิตใจหรือพฤติกรรม	1,861
ทางสติปัญญา	2,181
ทางการเรียนรู้	291
ทางออทิสติก	1,040
พิการมากกว่า 1 ประเภท	2,563
ไม่ระบุ	41
<b>รวม</b>	<b>27,000</b>

แหล่งที่มา : สำนักงานพัฒนาสังคมและความมั่นคงของมนุษย์จังหวัดสมุทรปราการ (ข้อมูล ณ เดือนสิงหาคม 2564)

จากตารางที่ 3.1.1-55 มีคนพิการที่จดทะเบียนคนพิการแล้ว จำนวน 27,600 คน โดยเป็นคนพิการทางการเคลื่อนไหวหรือทางร่างกายมากที่สุด จำนวน 14,040 คน คิดเป็นร้อยละ 50.87 รองลงมา คือ พิการทางการได้ยินหรือสื่อความหมาย จำนวน 4,201 คน คิดเป็นร้อยละ 15.23 และพิการมากกว่า 1 ประเภท จำนวน 2,563 คน คิดเป็นร้อยละ 15.23

ทั้งนี้ คนพิการในจังหวัดสมุทรปราการ มีจำนวนที่เพิ่มมากขึ้นในแต่ละปี เนื่องจากคนพิการส่วนใหญ่ทราบถึงสิทธิที่จะได้รับภายหลังการจดทะเบียนคนพิการ ทั้งสิทธิด้านการแพทย์ ด้านการศึกษา ด้านอาชีพ รวมถึงสวัสดิการต่างๆ จากรัฐ โดยเฉพาะเบี้ยความพิการเดือนละ 800 บาท ซึ่งได้มีการประกาศระเบียบกระทรวงมหาดไทย ว่าด้วยหลักเกณฑ์การจ่ายเงินเบี้ยความพิการให้แก่คนพิการขององค์กรปกครองส่วนท้องถิ่น (ฉบับที่ 2) ที่กำหนดให้คนพิการที่จดทะเบียนคนพิการ ให้ลงทะเบียนและยื่นคำขอรับเบี้ยความพิการด้วยตนเอง ต่อองค์กรปกครองส่วนท้องถิ่น ที่มีภูมิลำเนา และรับเบี้ยความพิการในเดือนถัดไป

สำหรับการประกอบอาชีพของคนพิการในจังหวัดสมุทรปราการ ประกอบอาชีพรับจ้างมากที่สุด โดยเฉพาะการเข้าทำงานในสถานประกอบการ ในปี 2562 มีคนพิการเข้าทำงานในสถานประกอบการ จำนวน 254 คน (ข้อมูลประมวลผล ณ กันยายน 2562 จากระบบรายงานผลการจ้างงานคนพิการ) เหตุที่คนพิการได้เข้าทำงานในสถานประกอบการ เนื่องจากพระราชบัญญัติส่งเสริมและพัฒนาคุณภาพชีวิตคนพิการ พ.ศ. 2550

และที่แก้ไขเพิ่มเติม (ฉบับที่ 2) พ.ศ.2550 มาตรา 33 มาตรา 34 และมาตรา 35 กำหนดไว้ว่าถ้านายจ้างไม่รับคนพิการเข้าทำงานตามมาตรา 33 หรือไม่ดำเนินการตามมาตรา 35 ในการให้สัมปทานจะต้องส่งเงินเข้ากองทุนส่งเสริมและพัฒนาคุณภาพชีวิตคนพิการ ทำให้สถานประกอบการต่างๆ มีความตื่นตัวและให้ความสำคัญกับการจ้างงานคนพิการเพิ่มมากขึ้นทุกปี รองลงมาคือประกอบอาชีพส่วนตัวของคนพิการหรือการประกอบอาชีพอิสระของคนพิการ โดยมีกองทุนส่งเสริมและพัฒนาคุณภาพชีวิตคนพิการ ให้อุปถัมภ์เงินทุนประกอบอาชีพ โดยไม่เสียดอกเบี้ย

ด้านการเข้าถึงบริการสาธารณสุข คนพิการทราบถึงสิทธิทางการแพทย์เพิ่มขึ้นมาก ภายหลังจากทะเบียนคนพิการแล้วได้ดำเนินเปลี่ยนสิทธิเป็นบัตรทองผู้พิการ (74) ทำให้ได้รับการรักษาและฟื้นฟูสมรรถภาพทางร่างกายอย่างต่อเนื่อง นอกจากนี้จังหวัดสมุทรปราการ มีกองทุนฟื้นฟูสมรรถภาพที่จำเป็นต่อสุขภาพจังหวัดสมุทรปราการ ทำให้คนพิการในจังหวัดสมุทรปราการสามารถเข้าถึงสิทธิทางการแพทย์ และได้รับอุปกรณ์เครื่องช่วยความพิการ

ด้านการศึกษา แม้ว่าจะมีพระราชบัญญัติจัดการศึกษาสำหรับคนพิการ แต่คนพิการบางส่วนก็ยังไม่ได้รับการศึกษา เนื่องจากครอบครัวไม่เห็นความสำคัญในเรื่องการศึกษาของเด็กพิการ การขาดบุคลากรครูการศึกษาพิเศษ เทคโนโลยีสิ่งอำนวยความสะดวกสำหรับคนพิการ สื่อ และบริการอื่นใดสำหรับคนพิการ โดยเฉพาะในจังหวัดสมุทรปราการ ไม่มีโรงเรียนเฉพาะทางสำหรับคนพิการในแต่ละประเภท ถ้าเด็กพิการจะไปเรียนโรงเรียนเฉพาะทางสำหรับแต่ละประเภทความพิการ ต้องเดินทางไปเรียนในจังหวัดใกล้เคียงหรือที่กรุงเทพมหานคร ทำให้ครอบครัวที่มีฐานะยากจน ต้องประกอบอาชีพไม่สามารถพาเด็กพิการไปเข้าเรียนได้ จึงทำให้เด็กพิการบางส่วนขาดโอกาสทางการศึกษา นอกจากนี้ยังมีสาเหตุจากสภาพความพิการที่ไม่สามารถเข้าเรียนได้

ส่วนเรื่องการจัดสิ่งอำนวยความสะดวกสำหรับคนพิการและทุกคนเข้าถึงใช้ประโยชน์ได้ หน่วยงานต่างๆ ได้ให้ความสำคัญ โดยมีการสร้างทางลาด ห้องน้ำ ที่จอดรถ จัดทำป้ายสัญลักษณ์และบริการข้อมูลสำหรับคนพิการ โดยเฉพาะถ้าเป็นอาคารที่สร้างภายหลัง พ.ศ.2548 ส่วนที่เป็นปัญหาคือ อาคารเก่าที่สร้างก่อน พ.ศ. 2548 ถ้าต้องมีการปรับปรุงแก้ไข อาจกระทบโครงสร้างได้ ดังเช่น ศาลากลางจังหวัดสมุทรปราการ ได้ประสานความร่วมมือกับสำนักงานโยธาธิการและผังเมืองจังหวัดสมุทรปราการในการออกแบบห้องน้ำ ที่จอดรถ คนพิการ ทางลาด รวมทั้งจัดทำป้ายสัญลักษณ์ และบริการข้อมูลสำหรับคนพิการ นอกจากนี้มีหน่วยงานต่างๆ ให้ความสำคัญกับการจัดสิ่งอำนวยความสะดวกสำหรับคนพิการ ทั้งโรงพยาบาล โรงพยาบาลส่งเสริมสุขภาพตำบล สถานีตำรวจ อปท. รวมถึงหน่วยงานทั้งภาครัฐและเอกชน ได้จัดทำสิ่งอำนวยความสะดวกสำหรับคนพิการ

สำหรับเครือข่ายคนพิการในจังหวัดสมุทรปราการ มีองค์กรคนพิการเกือบครบทุกประเภทความพิการ ยกเว้นความพิการทางการเรียนรู้ ซึ่งองค์กรคนพิการต่างมีการบูรณาการในการทำงานร่วมกัน และมีการจัดตั้ง สมาคมคนพิการทุกประเภทจังหวัดสมุทรปราการ เพื่อเป็นพลังในการขับเคลื่อนงานคนพิการร่วมกัน ด้วยรัฐบาลได้ให้ความสำคัญในการส่งเสริมให้หน่วยงาน/องค์กรต่าง ๆ สร้างสิ่งอำนวยความสะดวกแก่คนพิการ การจัดสิ่งอำนวยความสะดวกสำหรับคนพิการในประเทศไทย เป็นสิทธิและสวัสดิการของคนพิการที่พึงจะได้รับ โดยมีรูปแบบการจัดสิ่งอำนวยความสะดวกสำหรับคนพิการ ประกอบด้วย สิ่งอำนวยความสะดวกด้านการดำรงชีวิตประจำวัน ด้านการศึกษา ด้านสถาปัตยกรรม อาคาร สถานที่ และบริการขนส่งสาธารณะด้านการทำงาน และประกอบอาชีพ ด้านข้อมูลข่าวสาร การสื่อสาร และสิ่งอำนวยความสะดวกที่เป็นบุคคล/สิ่งที่ทำหน้าที่ช่วยเหลือคนพิการ ซึ่งสิ่งอำนวยความสะดวกด้านสถาปัตยกรรม อาคาร สถานที่ และบริการสาธารณะมีความก้าวหน้ามาก

ที่สุด และถือเป็นนโยบายสำคัญในการจัดสิ่งอำนวยความสะดวกที่ส่วนราชการที่เกี่ยวข้อง ต้องดำเนินการให้แล้วเสร็จเพื่อคนพิการและทุกคนเข้าใช้ประโยชน์ร่วมกันได้ (Universal Design) เนื่องจากสิ่งอำนวยความสะดวก โดยเฉพาะด้านอาคาร สถานที่ บริการสาธารณะ ซึ่งจัดว่าเป็นประเภทสิ่งอำนวยความสะดวกที่เป็นสาธารณะ (Public) สำหรับการเข้าถึงได้และใช้ประโยชน์ได้ของทุกคนในสังคม

### 3.3.9) สถานการณ์ด้านความมั่นคงของมนุษย์

กระทรวงการพัฒนาสังคมและความมั่นคงของมนุษย์ ได้ดำเนินการสำรวจสถานการณ์ทางสังคมและความมั่นคงของมนุษย์ปี 2560 - 2561 พบว่า ในปี 2560 - 2561 ประเทศไทยมีค่าเฉลี่ยร้อยละ 69.76 กลุ่มกรุงเทพฯและปริมณฑล 6 จังหวัด มีค่าเฉลี่ยร้อยละ 53.17 และจังหวัดสมุทรปราการมีค่าเฉลี่ยในเรื่องมิติความมั่นคงของมนุษย์ร้อยละ 39.48 เมื่อพิจารณารายมิติพบว่า มิติด้านสิ่งแวดล้อมค่าเฉลี่ยต่ำสุด รองลงมาคือ มิติด้านการศึกษา มิติด้านที่อยู่อาศัย และมิติด้านศาสนาและวัฒนธรรม ตามลำดับ ซึ่งทั้ง 4 ลำดับนี้ จังหวัดควรให้ความสำคัญในการแก้ปัญหาด้านคุณภาพชีวิตอย่างจริงจัง ซึ่งสอดคล้องกับประเด็นการพัฒนาที่ 2 รายละเอียดตามตารางที่ 1.1-65

ตารางที่ 3.1.1-56 แสดงข้อมูลดัชนีความมั่นคงของมนุษย์ พ.ศ. 2560-2561

พื้นที่	มิติความมั่นคงของมนุษย์												ค่า CHSI
	ที่อยู่อาศัย	สุขภาพ	อาหาร	การศึกษา	การมีงานทำและรายได้	ครอบครัว	ชุมชนและกรสนับสนุนทางสังคม	ศาสนาและวัฒนธรรม	ความปลอดภัยในชีวิต	สิทธิและความเป็นธรรม	การเมือง	สิ่งแวดล้อมทรัพยากร	
ระดับประเทศ	70.31	70.25	70.22	69.76	69.83	69.79	70.37	70.43	70.13	70.33	70.12	69.70	69.76
กรุงเทพฯและปริมณฑล	58.02	71.61	73.14	52.45	70.75	71.75	80.72	65.03	65.15	65.21	71.60	46.61	53.17
สมุทรปราการ	50.77	66.11	72.89	44.85	68.20	70.91	83.90	63.20	67.86	64.72	68.84	39.31	39.48

แหล่งที่มา: รายงานสถานการณ์ทางสังคมและความมั่นคงของมนุษย์ปี 2560-2561 กระทรวงการพัฒนาสังคมและความมั่นคงของมนุษย์

#### 4) ด้านทรัพยากรธรรมชาติและสิ่งแวดล้อม

##### 4.1) สถานการณ์ด้านป่าไม้

จังหวัดสมุทรปราการ ในช่วงปี พ.ศ. 2562 - 2563 พบว่า พื้นที่ป่าไม้(ป่าชายเลน) ตามมติ ครม. จำนวน 7,311.06 ไร่ และเนื้อที่ป่าชายเลนคงสภาพ 74,774.03 ไร่ ซึ่งประกอบด้วย 3 อำเภอ 12 ตำบล ได้แก่ ตำบลแหลมฟ้าผ่า ตำบลปากคลองบางกอด และตำบลในคลองบางปลากด อำเภอพระสมุทรเจดีย์ ตำบลคลองด่าน อำเภอบางบ่อ

ตารางที่ 3.1.1-57 เนื้อที่ป่าไม้ต่อเนื้อที่ทั้งหมดของจังหวัดสมุทรปราการ ปี พ.ศ. 2559 - 2563

ปี พ.ศ.	เนื้อที่จังหวัด (ไร่)	เนื้อที่ป่าไม้		การเปลี่ยนแปลง (+/-)		เนื้อที่ที่ไม่ใช่ป่า
		เนื้อที่ป่าไม้ (ไร่)	ร้อยละของพื้นที่จังหวัด	ไร่	ร้อยละ	
2559	604,447.40	8,642.27	1.43	-	-	98.57
2560	604,447.40	14,866.34	2.46	+6,244.07	+72.02	97.54
2561	592,001.82	14,385.68	2.43	-480.66	-3.23	97.57
2562	592,001.82	17,660.30	2.98	+3,800.06	27.42	97.02
2563	592,001.82	17,961.46	3.03	+301.17	1.71	96.97

แหล่งที่มา: สำนักจัดการที่ดิน กรมป่าไม้

#### 4.2) สถานการณ์และแนวโน้มด้านคุณภาพของดิน

ทรัพยากรดิน ลักษณะดินโดยทั่วไปเกิดจากกระบวนการ 3 ลักษณะ

(1) เกิดจากการทับถมของตะกอน น้ำทะเลบนขวากทะเล (estuarine)

(2) เกิดจากการทับถมของตะกอนน้ำกร่อย หรือตะกอนน้ำทะเลบนที่ราบน้ำทะเลเคยท่วมถึง

(3) เกิดจากการทับถมของตะกอนน้ำกร่อยทับตะกอนน้ำทะเลบนที่ราบน้ำทะเลเคยท่วมถึง

ลักษณะเนื้อดินบนและดินล่างเป็นดินเหนียว หรือดินเหนียวปนทรายแห้ง ดินเป็นกรดจัดมาก

ถึงต่างปานกลาง ความอุดมสมบูรณ์ของดินปานกลางถึงสูง บางบริเวณเป็นดินเค็มและดินกรดเนื่องจากมีน้ำทะเลท่วมถึง และพบปริมาณกำมะถันหรือสารจาโรไซด์ในดินสูง ลักษณะดินที่พบในจังหวัดฯ สามารถจำแนก ได้ทั้งหมด 8 ชุดดิน คือ (1) ดินชุดท่าจีน (2) ดินชุดบางปะกง (3) ดินชุดชะอำ (4) ดินชุดสมุทรปราการ (5) ดินชุดสมุทรสงคราม (6) ดินชุดบางกอก (7) ดินชุดบางน้ำเปรี้ยว และ (8) ดินชุดฉะเชิงเทรา

ลักษณะทางธรณีวิทยาของจังหวัดสมุทรปราการ พบว่าตั้งอยู่บนบริเวณที่ราบลุ่มตอนกลางหรือบางครั้งเรียกว่าบริเวณดินดอนสามเหลี่ยมปากแม่น้ำ เกิดจากการทับถมของตะกอนหนา ระดับความสูงของพื้นที่ประมาณ 0.5 - 1.5 เมตร และมีความลาดเอียงโดยเฉลี่ยต่ำกว่าร้อยละ 1 ลักษณะของชั้นดินในช่วงบนความลึกประมาณ 0 - 1.5 เมตร จะเป็นดินเหนียวอ่อนตัวมีความสามารถในการอุ้มน้ำ รับน้ำหนักแรงต่ำมาก ประมาณ 0.5 - 3 ตัน ต่อตารางเมตร เมื่อรับน้ำหนักจะยุบตัวได้ง่าย ถัดลงไปจะเป็นพื้นดินเหนียวซึ่งมีการรับน้ำหนักเพิ่มขึ้นเป็นลำดับจนถึงชั้นทรายชั้นแรกที่มีความลึกประมาณ 22 - 25 เมตร นอกจากนั้นจังหวัดสมุทรปราการ เป็นจังหวัดที่มีพื้นที่บางส่วนติดชายฝั่งทะเลสภาพแวดล้อมด้านป่าชายเลนเสื่อมโทรมไป ส่งผลกระทบให้เกิดการกัดเซาะดินบริเวณชายฝั่งทะเล โดยเฉพาะพื้นที่ที่อยู่ติดชายฝั่งทะเล เช่น อำเภอมะขาม อำเภอบางพลี อำเภอบางเสาธง ส่งผลให้แต่ละปีมีดินถูกกัดเซาะหายไปปีละประมาณ 50 เมตร

#### 4.3) สถานการณ์และแนวโน้มการกัดเซาะชายฝั่งทะเลและแผ่นดินทรุดตัว

จังหวัดสมุทรปราการมีความยาวของชายหาด ประมาณ 45 กม. แต่เนื่องจากพื้นที่บางบริเวณมีการสะสมตัวออกไป และเกิดกัดเซาะของน้ำทะเลเข้ามามาก ส่งผลให้เส้นชายฝั่งมีระยะทางเพิ่มขึ้นเป็น 74 กม. (กรมทรัพยากรธรณี, 2555) โดยพบว่าชายฝั่งเกิดการกัดเซาะอยู่ในพื้นที่ ต.นาเกลือ ต.แหลมฟ้าผ่า ต.บางปู และ ต.คลองด่าน มีระยะทางรวมทั้งสิ้น 58,257 เมตร หรือคิดเป็นร้อยละ 79 ของระยะทางตามแนวชายฝั่งที่มีการเปลี่ยนแปลงทั้งหมด มีพื้นที่ของแนวชายฝั่งที่มีการสะสมตัวอยู่ในพื้นที่ ต.คลองด่าน และ ต.บางปูใหม่ มีระยะทางรวมทั้งสิ้น 6,718 เมตร หรือ คิดเป็นร้อยละ 9.12 ของระยะทางตามแนวชายฝั่งที่มีการเปลี่ยนแปลงทั้งหมด และมีพื้นที่ของแนวชายฝั่งที่คงสภาพอยู่ในพื้นที่ ต.ท้ายบ้านและ ต.บางปูใหม่ มีระยะทางรวมทั้งสิ้น 8,688 เมตร หรือคิดเป็นร้อยละ 11.79 ของระยะทางตามแนวชายฝั่งที่มีการเปลี่ยนแปลงทั้งหมด

#### 4.4) ทรัพยากรน้ำ

##### (1) ลักษณะทางกายภาพ

จังหวัดสมุทรปราการเป็นที่ราบลุ่มชายฝั่งทะเล มีระดับความสูงของผิวดินจากระดับน้ำทะเลปานกลางระหว่าง +0.50 ถึง +1.50 เมตร รทก. แหล่งน้ำที่สำคัญของจังหวัดมี 2 แหล่ง ได้แก่ แม่น้ำเจ้าพระยาและคลองระบายน้ำในพื้นที่ ซึ่งนอกจากจะทำหน้าที่เป็นแหล่งน้ำสำหรับเกษตรกรรม การประมง และเป็นเส้นทางคมนาคมทางน้ำแล้ว ยังทำหน้าที่ในการรองรับน้ำเหนือในฤดูฝนเพื่อระบายลงสู่ทะเลอ่าวไทย ซึ่งมีแหล่งน้ำที่สำคัญดังนี้

(1.1) **แม่น้ำเจ้าพระยา** เป็นแม่น้ำสำคัญที่ไหลผ่านเขตจังหวัดสมุทรปราการ มีแนวการไหลจากทิศเหนือลงสู่ทิศใต้ต่อเนื่องจากเขตกรุงเทพมหานคร โดยไหลผ่านอำเภอพระประแดง อำเภอพระสมุทรเจดีย์ และอำเภอเมืองสมุทรปราการ ระยะทางประมาณ 30 กิโลเมตร แม่น้ำเจ้าพระยาจะเป็นแหล่งน้ำที่หล่อเลี้ยงพื้นที่การเกษตรในภาคกลาง แต่เนื่องจากแม่น้ำเจ้าพระยาช่วงที่ไหลผ่านจังหวัดสมุทรปราการ มีคุณภาพน้ำลดลงรวมทั้งได้รับอิทธิพลจากความเค็มของน้ำทะเล ประกอบกับเขตพื้นที่ที่แม่น้ำไหลผ่านมีการทำการเกษตรเพียงส่วนน้อยในเขตอำเภอพระประแดง ดังนั้น การใช้ประโยชน์จากแม่น้ำเจ้าพระยาจึงมีเฉพาะด้านการระบายน้ำและการคมนาคมทางน้ำเป็นหลัก

(1.2) **คลองระบายน้ำ** เป็นแหล่งน้ำสำคัญที่ใช้ในการบริหารจัดการด้านการชลประทานของจังหวัดสมุทรปราการ เนื่องจากจังหวัดสมุทรปราการมีระบบคลองในพื้นที่เชื่อมโยงกันเป็นจำนวนมาก คลองบางสาย เช่น คลองประเวศบุรีรมย์ คลองสำโรง คลองด่าน ถูกขุดขึ้นตั้งแต่สมัยอยุธยา ปัจจุบันพื้นที่การเกษตรในจังหวัดสมุทรปราการได้รับน้ำต้นทุนจากคลองสายต่าง ๆ ซึ่งได้รับปริมาณน้ำจากแหล่งน้ำในจังหวัดพื้นที่ตอนบนอีกทอดหนึ่ง ทำให้ในฤดูแล้งประสบปัญหาขาดแคลนน้ำโดยไม่สามารถกำหนดปริมาณน้ำได้ตามระยะเวลา

ตารางที่ 3.1.1-58 แสดงข้อมูลรายชื่อคลองสายต่าง ๆ ในเขตจังหวัดฝั่งตะวันออก จำแนกตามความรับผิดชอบ

ลำดับ	ชื่อคลอง	ประเภทคลอง	ขนาดคลอง				ปริมาณน้ำเก็บกักสูงสุด (ลบ.ม.)	หน่วยงาน
			ความยาว (กม.)	ท้องคลองเฉลี่ย (ม.)	ตลิ่งกว้างเฉลี่ย (ม.)	ความลึกเฉลี่ย (ม.)		
1	คลองด่าน	ชล.	9.000	25	60	3.50	1,338,750	ชล.
2	บางปลา	ชล.	10.850	16	40	3.20	972,160	ชล.
3	เจริญราษฎร์	ชล.	10.480	12	30	3.00	660,240	ชล.
4	ชายทะเล	ชล.	30.000	15	40	3.20	2,640,000	ชล.
5	จระเข้ใหญ่	ชล.	17.145	16	40	3.00	1,440,180	ชล.
6	ลาดบัว - บางพลี	ชล.	14.550	8	30	3.00	829,350	ชล.
7	เสาธง - เพชรพิชัย	ชล.	16.000	12	30	3.00	1,008,000	ชล.
8	สำโรง	ชล.	38.150	16	45	3.20	3,723,440	ชล.
9	บางไผ่	ชล.	13.100	16	40	3.00	1,100,400	ชล.
10	กันยา	ชล.	6.000	4	25	3.00	261,000	ชล.
11	ประเวศบุรีรมย์	ชล.	11.000	16	40	3.00	924,000	ชล.
12	บ้านระกาศ	ชล.	6.500	12	30	3.00	409,500	ชล.
13	ชวดพร้าว	ชล.	5.000	12	30	3.00	315,000	ชล.
14	เปรี๊ญ	ชล.	7.000	12	30	3.00	441,000	ชล.
15	พระองค์ไชยานุชิต	ชล.	14.500	25	50	3.50	1,903,125	ชล.
16	สุวรรณภูมิ	ชล.	10.120	48	75	3.50	2,000,000	ชล.
17	บางคลี	ธรรมชาติ	11.760	4	25	2.50	426,300	อปท.
18	บันทาย - บางเพรียง	ธรรมชาติ	8.220	4	25	2.50	297,975	อปท.
19	โกงประทุน	ธรรมชาติ	4.670	4	20	2.50	140,100	อปท.
20	บางปลาร้า	ธรรมชาติ	12.580	4	20	2.50	377,400	อปท.
21	บางปู	ธรรมชาติ	2.500	4	20	2.50	75,000	อปท.
22	มหาขัน	ธรรมชาติ	4.615	4	20	2.50	138,450	อปท.
23	ลาดหวาย	ธรรมชาติ	10.430	6	25	2.50	404,163	อปท.
24	สภักดิ์ยี่สิบห้า	ธรรมชาติ	3.230	4	15	2.50	76,713	อปท.



ลำดับ	ชื่อคลอง	ประเภทคลอง	ขนาดคลอง				ปริมาณน้ำเก็บกักสูงสุด (ลบ.ม.)	หน่วยงาน
			ความยาว (กม.)	ท้องคลองเฉลี่ย (ม.)	ตลิ่งกว้างเฉลี่ย (ม.)	ความลึกเฉลี่ย (ม.)		
25	สกัฒหาสิบ	ธรรมชาติ	4.300	4	15	2.50	102,125	อพท.
26	หัวเกลือ	ธรรมชาติ	6.190	4	20	2.50	185,700	อพท.
27	อ้อมคลองदान	ธรรมชาติ	1.100	20	50	3.20	123,200	อพท.
28	หกสวน	ธรรมชาติ	4.450	4	18	2.50	122,375	อพท.
29	ทับนาง - ตำหรู	ธรรมชาติ	11.300	4	18	2.50	310,750	อพท.
30	ควาย	ธรรมชาติ	3.100	6	25	2.50	120,125	อพท.
31	หนองคา	ธรรมชาติ	2.800	4	18	2.50	77,000	อพท.
32	หนึ่งบางปลา	ธรรมชาติ	6.000	4	18	2.50	165,000	อพท.
33	สองบางปลา	ธรรมชาติ	6.000	4	18	2.50	165,000	อพท.
34	สามบางปลา	ธรรมชาติ	6.000	4	18	2.50	165,000	อพท.
35	สี่บางปลา	ธรรมชาติ	9.500	5	20	2.50	296,875	อพท.
36	ห้าบางปลา	ธรรมชาติ	9.500	5	20	2.50	296,875	อพท.
37	หกบางปลา	ธรรมชาติ	9.500	4	15	2.50	225,625	อพท.
38	เจ็ดบางปลา	ธรรมชาติ	8.500	4	20	2.50	255,000	อพท.
39	แปดบางปลา	ธรรมชาติ	7.800	4	15	2.50	185,250	อพท.
40	เก้าบางปลา	ธรรมชาติ	7.500	5	20	2.50	234,375	อพท.
41	บางน้ำจืด	ธรรมชาติ	11.200	12	30	2.50	588,000	อพท.
42	มอญ (จรเข้ข่อย)	ธรรมชาติ	5.150	5	25	2.50	193,125	อพท.
43	กาหลง	ธรรมชาติ	7.240	5	20	2.50	226,250	อพท.
44	ขุดงูเหา	ธรรมชาติ	6.800	4	20	2.50	204,000	อพท.
45	ขุดบัว	ธรรมชาติ	2.280	4	20	2.50	68,400	อพท.
46	ขุดใหญ่	ธรรมชาติ	1.600	5	25	2.50	60,000	อพท.
47	ตาปู	ธรรมชาติ	5.420	4	20	2.50	162,600	อพท.
48	บางกระเทียม	ธรรมชาติ	6.950	5	25	2.50	260,625	อพท.
49	บางนา	ธรรมชาติ	4.250	5	25	2.50	159,375	อพท.
50	ปากน้ำ	ธรรมชาติ	5.500	5	25	2.50	206,250	อพท.
51	มอญ	ธรรมชาติ	5.140	4	20	2.50	154,200	อพท.
52	ลำต้นไทร	ธรรมชาติ	3.520	4	20	2.50	105,600	อพท.
53	สาระหงษ์	ธรรมชาติ	4.500	4	20	2.50	135,000	อพท.
54	สนามพลี	ธรรมชาติ	7.350	4	20	2.50	220,500	อพท.
55	โอ่งแตก	ธรรมชาติ	4.640	4	20	2.50	139,200	อพท.
56	บางเสาชง	ธรรมชาติ	3.880	4	20	2.50	116,400	อพท.
57	บางพลี	ธรรมชาติ	2.540	4	20	2.50	76,200	อพท.
58	บางเขา	ธรรมชาติ	9.200	4	20	2.50	276,000	อพท.
59	ข้างตายน	ธรรมชาติ	1.600	4	20	2.50	48,000	อพท.
60	ข้างตายน	ธรรมชาติ	3.880	5	25	2.50	145,500	อพท.
61	บางขวาง	ธรรมชาติ	4.430	3	12	2.00	66,450	อพท.
62	บางลำพู	ธรรมชาติ	1.400	3	12	2.00	21,000	อพท.
63	ศาลเจ้า	ธรรมชาติ	1.400	3	12	2.00	21,000	อพท.
64	บางกะสีบน	ธรรมชาติ	1.467	3	12	2.00	22,005	อพท.

แหล่งที่มา: โครงการบำรุงรักษาชลหารพิจิตร พ.ศ. 2562

## (2) การบริหารจัดการน้ำ

จากลักษณะทางกายภาพของจังหวัดสมุทรปราการ สามารถแบ่งส่วนการบริหารจัดการน้ำตามลักษณะพื้นที่ได้ 3 ส่วน ประกอบด้วย

**พื้นที่ฝั่งตะวันตกของแม่น้ำเจ้าพระยา** บริเวณอำเภอบางพลีและอำเภอบางเสาธง ปริมาณน้ำที่ไหลเข้าจากแม่น้ำเจ้าพระยาและน้ำทะเลซึ่งเป็นน้ำกร่อยทั้งหมด

**พื้นที่ฝั่งตะวันออกของแม่น้ำเจ้าพระยา** ด้านภายในคันกั้นน้ำพระราชดำริ บริเวณพื้นที่ปิดล้อมระหว่างแม่น้ำเจ้าพระยาและแนวคันกั้นน้ำพระราชดำริ ในเขตอำเภอบางพลีและบางส่วนของอำเภอบางเสาธง ปริมาณน้ำที่ไหลเข้าจากคลองชลประทานภายนอกเขตชลประทาน แต่สามารถรับน้ำจากคลองชลประทานภายนอกเข้าไปใช้บริหารจัดการได้ โดยมีพื้นที่ทำการเกษตรจำนวนน้อย ส่วนใหญ่ใช้ประโยชน์จากแหล่งน้ำเพื่อการระบายน้ำและรักษาระบบนิเวศน์ในเขตเมืองเป็นหลัก

**พื้นที่ฝั่งตะวันออกของแม่น้ำเจ้าพระยา** ด้านนอกแนวคันกั้นน้ำพระราชดำริ ในเขตอำเภอบางพลีและบางส่วนของอำเภอบางเสาธง ปริมาณน้ำที่ไหลเข้าจากคลองชลประทานกลุ่มเจ้าพระยาฝั่งตะวันออก ซึ่งรับน้ำจากเขื่อนเจ้าพระยาและเขื่อนป่าสักชลสิทธิ์

สำหรับแนวคันกั้นน้ำพระราชดำริเป็นคันป้องกันน้ำท่วม (King dike) ที่พระบาทสมเด็จพระเจ้าอยู่หัว รัชกาลที่ 9 ได้ทรงพระราชทานแนวทางป้องกันอุทกภัยที่เกิดขึ้นในปี 2523 และ 2526 โดยใช้แนวถนนในทิศทางเหนือ-ใต้ ตั้งแต่บริเวณจังหวัดปทุมธานี ผ่านกรุงเทพมหานคร และจรดแนวชายทะเลในเขตจังหวัดสมุทรปราการ โดยในเขตจังหวัดสมุทรปราการใช้แนวถนนกิ่งแก้วและถนนบางพลี-ตำหรุเป็นแนวคันกั้นน้ำ ปัจจุบันพื้นที่นอกแนวคันกั้นน้ำซึ่งเป็นพื้นที่รองรับการระบายน้ำตามแนวพระราชดำริ ประกอบด้วยคลองระบายน้ำตามธรรมชาติเชื่อมโยงถึงกันจำนวน 63 สาย ปริมาณน้ำเก็บกักสูงสุดประมาณ 26.600 ล้านลูกบาศก์เมตร โดยคลองทั้งหมดมีลักษณะเป็นคลองดิน มีการใช้ประโยชน์ทั้งในด้านการส่งน้ำและระบายน้ำควบคู่กันไป คลองที่สำคัญ ได้แก่ คลองประเวศบุรีรมย์ คลองพระองค์ไชยานุชิต คลองสำโรงคลองด่าน คลองลาดกระบัง คลองบางโฉลง คลองจรเข้ใหญ่ คลองบางเสาธง คลองบางปลา คลองชายทะเล คลองเจริญราษฎร์ และคลองระบายน้ำสุวรรณภูมิ ซึ่งอยู่ในความรับผิดชอบ ตาม พ.ร.บ. การชลประทานหลวง พ.ศ. 2485 สำหรับคลองขนาดเล็กต่าง ๆ อยู่ในความรับผิดชอบขององค์กรปกครองส่วนท้องถิ่น มีจำนวน 48 คลอง

### 4.5) ทรัพยากรป่าชายเลน

จังหวัดสมุทรปราการเป็นจังหวัดที่มีพื้นที่ส่วนใหญ่เป็นที่ราบลุ่ม และที่ราบลุ่มปากแม่น้ำ ดังนั้น จึงมีพื้นที่ป่าชายเลน ซึ่งมีเนื้อที่ประมาณ 12,524.17 ไร่ ดินป่าชายเลนในจังหวัดฯ สามารถขุดหน้าตัดดินได้ลึกประมาณ 40 เซนติเมตร เกือบทั้งหมดเป็นดินเหนียวที่มีเนื้อละเอียดมาก (มีขนาดเส้นผ่านศูนย์กลางน้อยกว่า 1 มิลลิเมตร) ส่วนมากมีกลิ่นของซากพืช ซากสัตว์ ดินส่วนใหญ่มีสีในกลุ่มสีน้ำตาล (7.5YR) และกลุ่มสีเทาอมฟ้า (G2) 4 ที่ความลึก 0 - 5 เซนติเมตร อุณหภูมิดินอยู่ในช่วง 27.0 - 31.0 องศาเซลเซียส (เฉลี่ย 29.0 องศาเซลเซียส) มีค่า pH อยู่ระหว่าง 6.0 - 6.4 จัดอยู่ในกลุ่มดินที่มีความเป็นกรดปานกลาง ส่วนที่ความลึก 5 - 40 เซนติเมตร





อุณหภูมิอยู่ในช่วงระหว่าง 25.0 - 28.0 องศาเซลเซียส ที่ความลึกจากผิวดินลึกลงไปถึงระดับ 40 เซนติเมตร บนพื้นที่หน้าตัดส่วนมากพบรากไม้ปะปน และปริมาณจุดประ (Jarosite) ในชั้นหน้าตัดดินระหว่างร้อยละ 2 - 20 แต่ไม่พบหินปะปนในชั้นหน้าตัดดินนี้ ปริมาณคาร์บอนรวมอยู่ในช่วงร้อยละ 1.78 - 3.67 โดยมีค่าเฉลี่ยร้อยละ 2.73 ปริมาณไนโตรเจน รวมอยู่ในช่วงร้อยละ 0.23 - 0.41 ค่าเฉลี่ยเท่ากับ 0.32 ค่า C:N ratio ของดินโดยรวมของจังหวัดสมุทรปราการเท่ากับ 8.5:1 บ่งชี้ว่าดินเลนบริเวณนี้มีไนโตรเจนในปริมาณที่ค่อนข้างมากเกินไปเทียบกับปริมาณคาร์บอนในดิน ปริมาณฟอสฟอรัสรวมอยู่ในช่วงร้อยละ 0.100 - 0.141 ค่าเฉลี่ยเท่ากับ 0.120

#### 4.5.1) พันธุ์ไม้และลักษณะโครงสร้างป่าชายเลน

พันธุ์ไม้เด่นในป่าชายเลนพื้นที่จังหวัดสมุทรปราการ มีจำนวน 2 วงศ์ 2 สกุล และ 4 ชนิด คือ แสมทะเล, แสมขาว, แสมดำ และโกงกางใบเล็ก ความหนาแน่นเฉลี่ยรวมของต้นไม้ต่อพื้นที่เท่ากับ 225.26 ต้น/ไร่ มีขนาดเส้นผ่าศูนย์กลางเฉลี่ย และความสูงเฉลี่ย เท่ากับ 11.12 เซนติเมตร และ 7.36 เมตร ตามลำดับ ค่าดัชนีความหลากหลายทางชนิดพันธุ์ (Shannon-Wiener diversity index) มีค่าเท่ากับ 0.1688 ค่าความชุกชุมทางชนิดพันธุ์ (Margalef's index) เท่ากับ 1.0996 และค่าความสม่ำเสมอทางชนิดพันธุ์ (Pielou's evenness) เท่ากับ 0.2803 พันธุ์ไม้ที่มีค่าดัชนีความสำคัญ (Important Value Index) สูงที่สุด คือ แสมขาว มีค่าเท่ากับ 182.56 รองลงมา คือ แสมทะเล เท่ากับ 61.72

ตารางที่ 3.1.1-59 แสดงการจำแนกพันธุ์ไม้ท้องถิ่นในพื้นที่ป่าชายเลน ตามเขตอำเภอ

พื้นที่อำเภอ	พื้นที่ป่าชายเลนตามมติกรม. (ไร่)	พันธุ์ไม้ท้องถิ่นในพื้นที่ป่าชายเลนคงสภาพ	
		ชนิด	จำนวน (ไร่)
เมืองสมุทรปราการ	4,386.21	โกงกางใบใหญ่ โกงกางใบเล็ก	5,121.26
		แสมขาว แสมดำ แสมทะเล	
พระประแดง	-	โกงกางใบใหญ่ โกงกางใบเล็ก	503.06
		แสมขาว แสมดำ แสมทะเล	
พระสมุทรเจดีย์	58,457.58	โกงกางใบใหญ่ โกงกางใบเล็ก	12,019.93
		แสมขาว แสมดำ แสมทะเล	
บางเสาธง	-	-	-
บางพลี	-	-	-
บางบ่อ	10,467.51	โกงกางใบใหญ่ โกงกางใบเล็ก	3,797.18
		แสมขาว แสมดำ แสมทะเล	
รวม	73,311.30		21,441.43

แหล่งที่มา : สำนักงานทรัพยากรธรรมชาติและสิ่งแวดล้อม จังหวัดสมุทรปราการ

#### 4.5.2) สัตว์ที่พบในป่าชายเลน

สัตว์ที่พบในป่าชายเลนจังหวัดสมุทรปราการ ประกอบไปด้วย

(1) กลุ่มของประชาคมสิ่งมีชีวิตพื้นป่าชายเลน (Mangrove Benthic Organism) หรือ สัตว์หน้าดินพื้นป่าชายเลน ในจังหวัดฯ พบมีค่าความหนาแน่น เท่ากับ 70.00 ตัว/ตารางเมตร มีค่าดัชนีความหลากหลาย (H') เท่ากับ 0.37 และมีค่าความสม่ำเสมอ (J') เท่ากับ 0.24 สัตว์ที่พบได้แก่ หอยเรดเชลล์ ปูแสม ปูก้ามดาบ และไส้เดือนทะเล

(2) กลุ่มของนกในป่าชายเลน ในจังหวัดสมุทรปราการ พบจำนวน 16 ชนิด 15 สกุล 8 วงศ์ และ 4 อันดับ ตัวอย่างนกที่พบได้แก่ นกตีนเทียน นกหัวโตเล็กขาเหลือง นกกินเปี้ยว เป็นต้น

(3) กลุ่มของแมลง พบจำนวน 6 อันดับ 10 วงศ์ และ 13 ชนิดได้แก่ แมลงค่อมทอง, มวนหลังแข็ง, ต่อ, ผีเสื้อเอธรธรมตา เป็นต้น โดยไม่สามารถจำแนกวงศ์ได้ 1 ชนิด ได้แก่ ผีเสื้อกลางวัน ฯลฯ

#### 4.5.3) การใช้ประโยชน์ที่ดินในพื้นที่ป่าชายเลน

การเปลี่ยนแปลงพื้นที่ป่าชายเลนในจังหวัดสมุทรปราการ เกิดจากการใช้ประโยชน์ที่ดินในพื้นที่ป่าชายเลนในประเทศไทยเพื่อกิจกรรมอื่น ๆ เช่น การทำเกษตรกรรม พื้นที่เพาะเลี้ยงสัตว์น้ำ พื้นที่ท่าเทียบเรือ และพื้นที่เมืองและสิ่งก่อสร้าง เป็นต้น จากข้อมูลพื้นที่การใช้ประโยชน์ที่ดินป่าชายเลนในประเทศไทย ปี พ.ศ. 2562 ในเขตพื้นที่จังหวัดสมุทรปราการได้จำแนกเขตการใช้ประโยชน์พื้นที่ป่าชายเลน ดังตารางที่ 3.1.1-60 และแบ่งเป็นพื้นที่ต่าง ๆ แยกตามเขตการปกครองระดับอำเภอ และแบ่งแยกตามจังหวัด ดังตารางที่ 3.1.1-61

ตารางที่ 3.1.1-60 แสดงการจำแนกเขตการใช้ประโยชน์ที่ดินในพื้นที่ป่าชายเลน ตามเขตอำเภอ

อำเภอ	ป่าชายเลน (ไร่)	นาุ้ง (ไร่)	พื้นที่เกษตร (ไร่)	อื่นๆ (ไร่)	รวม (ไร่)
พระประแดง	-	-	-	-	-
พระสมุทรเจดีย์	-	43,093.54	20.45	7,718.22	50,832.21
เมืองฯ	-	712.44	-	3,257.16	3,969.6
บางบ่อ	-	4,663.09	-	2,529.5	7,192.59
<b>รวม</b>	<b>0</b>	<b>48,469.07</b>	<b>20.45</b>	<b>13,504.88</b>	<b>61,994.4</b>

แหล่งที่มา : กรมทรัพยากรทางทะเลและชายฝั่ง

หมายเหตุ : พื้นที่อื่น ๆ ประกอบด้วย เมืองและสิ่งก่อสร้าง,ท่าเทียบเรือ,เลนงอก/หาดเลน,แม่น้ำ คูแพรก ชุมเหมือง ทะเล, ระบบนิเวศไม่พื้นล่าง

ตารางที่ 3.1.1-61 แสดงการใช้ประโยชน์ที่ดินในพื้นที่ป่าชายเลน

จังหวัด	ป่าชายเลน (ไร่)	พื้นที่เพาะเลี้ยงสัตว์น้ำ (ไร่)	พื้นที่เกษตรกรรม (ไร่)	พื้นที่เมืองและสิ่งก่อสร้าง	ท่าเทียบเรือ	อื่นๆ (ไร่)
สมุทรปราการ	21,087	48,469	20.45	6,162.24	124.27	7218,38
<b>รวม</b>	<b>83,081.34</b>					

แหล่งที่มา : กรมทรัพยากรทางทะเลและชายฝั่ง

หมายเหตุ : พื้นที่อื่น ๆ ประกอบด้วย เมืองและสิ่งก่อสร้าง,ท่าเทียบเรือ,เลนงอก/หาดเลน,แม่น้ำ คูแพรก ชุมเหมือง ทะเล, ระบบนิเวศไม่พื้นล่าง

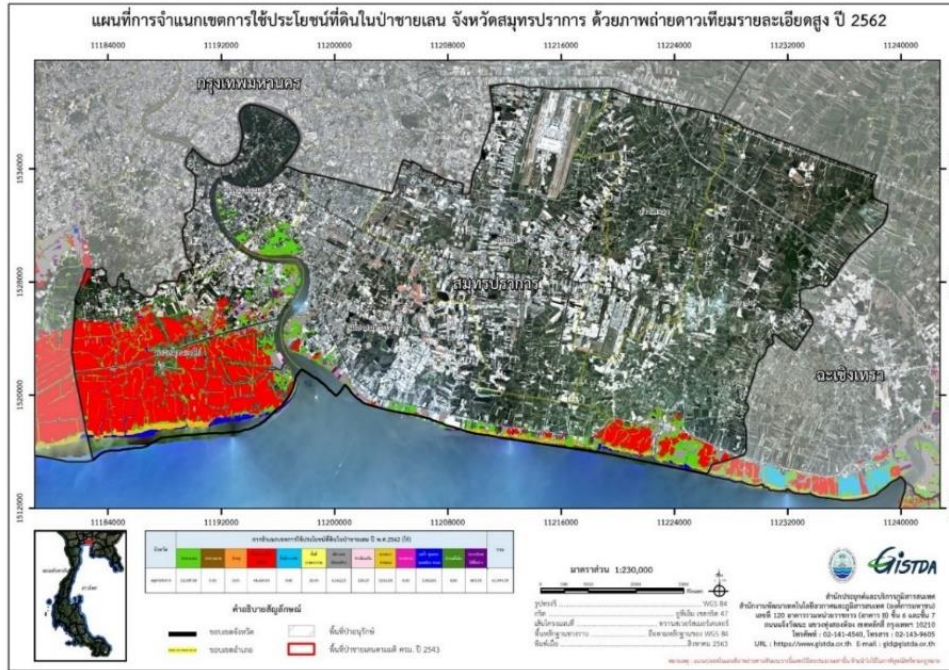

ภาพที่ 3.1.1-26 แผนที่แสดงการใช้ประโยชน์ที่ดินในพื้นที่ป่าชายเลน

#### 4.6) สถานการณ์ขยะและของเสียอันตราย

##### 4.6.1) สถานการณ์ขยะมูลฝอย

ข้อมูลจากสำนักงานสิ่งแวดล้อมภาคที่ 6 (นนทบุรี) พบว่าในปี 2562 จังหวัดสมุทรปราการ มีปริมาณขยะมูลฝอยเกิดขึ้น ประมาณ 2,362 ตันต่อวัน หรือ แบ่งเป็นปริมาณขยะมูลฝอยที่รวบรวมนำไปกำจัดถูกต้อง 2,271 ตันต่อวัน คิดเป็นร้อยละ 96 ของปริมาณขยะมูลฝอยที่เกิดขึ้นทั้งหมด ปริมาณขยะที่ถูกนำไปใช้ประโยชน์ 299 ตันต่อวัน ปริมาณขยะตกค้าง 616,143 ตัน ทั้งนี้ในปัจจุบัน ขยะที่เกิดขึ้นถูกส่งไปกำจัดอย่างถูกต้อง คิดเป็นร้อยละ 100 ของปริมาณมูลฝอยที่เกิดขึ้น

รูปแบบการนำขยะกลับมาใช้ประโยชน์ เช่น การใช้ประโยชน์จากขยะรีไซเคิล โดยการคัดแยกและนำกลับคืนวัสดุรีไซเคิล ประเภทแก้ว กระดาษ พลาสติก เหล็ก และอลูมิเนียม มีการดำเนินงานผ่านกิจกรรมต่างๆ ได้แก่ การซื้อขายวัสดุรีไซเคิลโดยผ่านร้านรับซื้อของเก่า ศูนย์วัสดุรีไซเคิลชุมชน ธนาคารขยะรีไซเคิล การใช้ประโยชน์จากขยะอินทรีย์ ประเภทเศษอาหาร พืช ผัก ผลไม้ต่างๆ เพื่อนำไปทำปุ๋ยหมักอินทรีย์สำหรับใช้ บำรุงดินเพื่อการเกษตรเมื่อพิจารณาปริมาณขยะมูลฝอยที่คาดว่าจะเกิดขึ้นในอีก 20 ปีข้างหน้า (พ.ศ. 2564-2583) โดยคาดการณ์จากจำนวนประชากรรวมจำนวนประชากรแฝง พบว่า จะมีปริมาณขยะมูลฝอยเกิดขึ้นตั้งแต่ 1,764 - 2,227 ตัน/ปี ซึ่งหากไม่มีการจัดการที่ถูกต้องจะก่อให้เกิดผลกระทบอย่างรุนแรงทั้งทางด้านเศรษฐกิจ สังคมและ สิ่งแวดล้อม

เมื่อพิจารณาปริมาณขยะมูลฝอยที่คาดว่าจะเกิดขึ้นในอีก 20 ปี ข้างหน้า (พ.ศ. 2564 - 2583) โดยคาดการณ์จากจำนวนประชากรรวมจำนวนประชากรแฝง พบว่า จะมีปริมาณขยะมูลฝอยเกิดขึ้น ตั้งแต่ 1,764 - 2,227 ตัน/ปี ซึ่งหากไม่มีการจัดการที่ถูกต้องจะก่อให้เกิดผลกระทบอย่างรุนแรงทั้งทางด้านเศรษฐกิจ สังคมและสิ่งแวดล้อม

ตารางที่ 3.1.1-62 แสดงการคาดการณ์จำนวนประชากรและปริมาณมูลฝอยที่เกิดขึ้นในจังหวัดสมุทรปราการ  
ระหว่างปี พ.ศ. 2564-2583

ปี พ.ศ.	จำนวนประชากร (คน)	ปริมาณมูลฝอย (ตัน/ปี)	จำนวนประชากร รวม ประชากรแฝง (คน)	ปริมาณมูลฝอย (คิดรวมประชากรแฝง) (ตัน/ปี)
2564	1,343,177	1,075	2,417,719	1,934
2565	1,360,108	1,088	2,448,194	1,959
2566	1,377,039	1,102	2,478,670	1,983
2567	1,393,970	1,115	2,509,146	2,007
2568	1,410,901	1,129	2,539,622	2,032
2569	1,427,832	1,142	2,570,098	2,056
2570	1,444,763	1,156	2,600,573	2,080
2571	1,461,694	1,169	2,631,049	2,105
2572	1,478,625	1,183	2,661,525	2,129
2573	1,495,556	1,196	2,692,001	2,154
2574	1,512,487	1,210	2,722,477	2,178
2575	1,529,418	1,224	2,752,952	2,202
2576	1,546,349	1,237	2,783,428	2,227
2577	1,579,349	1,263	2,816,429	2,253
2578	1,604,349	1,283	2,847,629	2,278
2579	1,629,349	1,303	2,877,641	2,302
2580	1,650,847	1,320	2,907,641	2,326
2581	1,678,449	1,343	2,936,761	2,349
2582	1,700,449	1,360	2,966,761	2,373
2583	1,725,439	1,380	2,997,861	2,398

หมายเหตุ : ปริมาณมูลฝอยคิดจากอัตราการเกิดขยะมูลฝอย 0.8 กิโลกรัม/คน/วัน (กรมควบคุมมลพิษ, 2561)

#### 4.6.2) ระบบกำจัดขยะมูลฝอย

##### (1) ปริมาณขยะมูลฝอยในจังหวัดสมุทรปราการ

จังหวัดสมุทรปราการมีขยะมูลฝอยที่เกิดขึ้น 2,761.21 ตัน/วัน โดยแบ่งเป็นขยะมูลฝอยที่นำไปกำจัดไม่ถูกต้อง ขยะที่นำไปกำจัดถูกต้อง และขยะที่นำไปใช้ประโยชน์ เท่ากับ 1790.05 , 660.00 และ 311.16 ตัน/วัน ตามลำดับดังตารางที่ 17 โดยองค์ประกอบของขยะมูลฝอย ประกอบด้วย เศษอาหารมากที่สุด รองลงมาคือ พลาสติก กระดาษ แก้ว โลหะ หนัง/ยาง เศษผ้า อลูมิเนียม/โลหะ และอื่นๆ ตามลำดับ ทั้งนี้ การนำขยะกลับไปใช้ประโยชน์ เช่น การคัดแยกและนำกลับคืนไปรีไซเคิล การนำขยะอินทรีย์ไปทำปุ๋ยหมัก เป็นต้น

##### (2) การเก็บขนและขนส่งขยะมูลฝอย

องค์กรปกครองส่วนท้องถิ่นในเขตพื้นที่จังหวัดสมุทรปราการจะดำเนินการเก็บขนขยะในรูปแบบต่าง ๆ เช่น มีการดำเนินการเอง จ้างเอกชนดำเนินการ และดำเนินการเองบางส่วน

การขนส่งขยะมูลฝอย รถขนส่งขยะมูลฝอยที่จะนำขยะมากำจัดยังสถานที่กำจัดขยะ ตำบลแพรกษาใหม่ อำเภอเมืองสมุทรปราการ จังหวัดสมุทรปราการ ของบริษัท อีสเทิร์น เอเนอร์จี้ พลัส จำกัด สามารถเดินทางโดยใช้เส้นทางสายหลักได้ 3 เส้นทาง คือ 1.ซอยจรัลวิทย์ 2.ซอยแพรกษา 11 และ 3.ซอยที่อยู่ ตรงกันข้ามกับซอยแพรกษา 14 รถที่นำขยะมาทิ้งจะเข้าสู่เครื่องชั่งน้ำหนัก เพื่อชั่งน้ำหนักก่อนนำขยะไปทิ้ง และเมื่อทิ้งขยะแล้วจะนำรถไปล้างยังบริเวณที่ล้างรถ ซึ่งทางบริษัทฯ ได้จัดเตรียมไว้ให้เพื่อทำความสะอาดรถไม่ให้มีเศษดิน หรือเศษขยะติดไปกับรถเมื่อออกจากสถานที่กำจัดขยะ และจากการประชุมคณะกรรมการไตรภาคี เพื่อสนับสนุน การบริหารจัดการกิจการของสถานที่กำจัดขยะ ตำบลแพรกษาใหม่ อำเภอเมืองสมุทรปราการ จังหวัดสมุทรปราการ ที่ประชุมมีความเห็นพ้องกันว่าให้แต่ละองค์กรปกครองส่วนท้องถิ่นต้องตรวจสอบมาตรฐานของรถแต่ละคันที่วิ่ง ขนส่งขยะและดูแลคุณภาพผู้ขับรถเพื่อป้องกันน้ำชะขยะไหลจากรถขนส่งขยะขณะนำขยะมาทิ้งและอุบัติเหตุที่อาจ เกิดขึ้น รวมทั้งให้ประชาชนมีส่วนร่วมในการแจ้งเหตุเรื่องร้องเรียนเกี่ยวกับรถเก็บขนขยะมูลฝอย

### (3) สถานที่กำจัดขยะมูลฝอย

จังหวัดสมุทรปราการมีแหล่งกำจัดขยะมูลฝอยหลักของจังหวัดที่มีการดำเนินการ ถูกต้องตามหลักวิชาการ คือ แหล่งกำจัดขยะมูลฝอยในพื้นที่เทศบาลเมืองแพรกษาใหม่ อำเภอเมืองสมุทรปราการ เป็นแบบฝังกลบเพื่อแปรรูปขยะเป็นพลังงานไฟฟ้า มีกำลังการผลิต 9.9 เมกะวัตต์ โดยมีบริษัทเอกชน (บริษัท อีสเทิร์น เอเนอร์จี้ พลัส จำกัด) เป็นผู้ได้รับอนุญาตจากองค์การบริหารส่วนตำบลแพรกษาใหม่ ทั้งนี้ บริษัท อีสเทิร์น เอเนอร์จี้พลัส จำกัด สามารถนำขยะเข้าสู่กระบวนการคัดแยกได้ประมาณ 500 ตัน/วัน

ปัจจุบันจังหวัดสมุทรปราการมีการเข้าร่วมกลุ่มพื้นที่ในการจัดการมูลฝอย (Clusters) ขององค์กรปกครองส่วนท้องถิ่น จำนวน 2 กลุ่ม คือ

1) กลุ่มขนาดใหญ่ (L) โดยเทศบาลเมืองแพรกษาใหม่เป็นองค์กรปกครองส่วน ท้องถิ่นเจ้าภาพหลัก มีองค์กรปกครองส่วนท้องถิ่น จำนวน 48 แห่ง อยู่ในกลุ่ม ปริมาณขยะที่นำไปทิ้งประมาณ 2,200 ตัน/วัน

2) กลุ่มขนาดเล็ก (s) โดยเทศบาลนครสมุทรปราการเป็นองค์กรปกครอง ส่วนท้องถิ่นเจ้าภาพหลัก มีเทศบาลนครสมุทรปราการและเทศบาลตำบลบางปู อยู่ในกลุ่ม ปริมาณขยะ ที่นำไปทิ้ง 160 ตัน/วัน

สำหรับระบบจัดการขยะเพื่อผลิตเป็นพลังงานเชื้อเพลิง RDF ได้รับการสนับสนุน งบประมาณจำนวน 315.6 ล้านบาท จากสำนักงานนโยบายและแผนทรัพยากรธรรมชาติและสิ่งแวดล้อม (สผ.) กระทรวงทรัพยากรธรรมชาติและสิ่งแวดล้อม กระบวนการในการจัดการขยะมูลฝอย เริ่มด้วยระบบการคัดแยก ขยะมูลฝอยเพื่อคัดแยกขยะอินทรีย์ ขยะพลาสติก ขยะรีไซเคิล ขยะอินทรีย์เข้าสู่กระบวนการหลักย่อย โดยใช้รถกลับกองขยะพลาสติกเข้าสู่กระบวนการผลิตเชื้อเพลิงขยะ อัดก้อนรอจำหน่าย ขยะรีไซเคิล เก็บรวบรวมรอจำหน่าย ส่วนขยะที่ไม่สามารถใช้ประโยชน์ได้นำไปฝังกลบอย่างถูกหลักสุขาภิบาล ระบบการจัดการขยะเพื่อผลิตเป็นเชื้อเพลิงขยะ RDF สามารถนำขยะกลับมาใช้ประโยชน์ได้มากที่สุด บรรลุวัตถุประสงค์ เกิดผลพลอยได้ และลดภาระค่าใช้จ่ายในการฝังกลบขยะมูลฝอย

นอกจากนี้จังหวัดสมุทรปราการยังได้รับความเห็นชอบโครงการบริหารจัดการขยะชุมชน โรงไฟฟ้า เชื้อเพลิงขยะ RDF จำนวน 3 โครงการ ของเทศบาลเมืองแพรกษาใหม่ อำเภอเมืองสมุทรปราการ จากรัฐมนตรีว่าการกระทรวงมหาดไทย ดังนี้

ตารางที่ 3.1.1-63 ประเภทโรงงานเชื้อเพลิงขยะ RDF ของเทศบาลเมืองแพรกใหม่

โรงไฟฟ้า	ขนาด (MW)	ความต้องการใช้ขยะ ผสมผสาน (โดยประมาณ)	ใช้เชื้อเพลิง RDF (โดยประมาณ)
โรงที่ 1	9.9	500 ตัน	300 ตัน
โรงที่ 2	3.0	150 ตัน	100 ตัน
โรงที่ 3	3.0	150 ตัน	100 ตัน

แหล่งที่มา : การจัดการขยะมูลฝอยชุมชน “จังหวัดสะอาด” ประจำปี พ.ศ. 2563 จังหวัดสมุทรปราการ

ตารางที่ 3.1.1-64 การวิเคราะห์สาเหตุของปัญหาในการกำจัดขยะ

ปัญหาที่สำคัญ	สาเหตุที่สำคัญ	ผลกระทบที่เกิดขึ้น	แนวทางการแก้ไขปัญหาที่ผ่านมา
1. ขยะและน้ำชะขยะหกหล่นระหว่างการขนส่ง 2. ปัญหาสถานที่กำจัดขยะ 3. ระบบการกำจัดขยะขาดประสิทธิภาพ	1. ท้องถิ่นไม่มีที่ทิ้ง/กำจัดขยะของตนเอง 2. ไม่มีระบบคัดแยกขยะ 3. สถานที่กำจัดขยะไม่ถูกสุขลักษณะ 4. ไม่มีการบังคับใช้กฎหมายกับผู้ทิ้งขยะในที่สาธารณะ 5. ประชาชนยังขาดจิตสำนึกในการทิ้งขยะ	1. ส่งผลกระทบทำให้เกิดกลิ่นเหม็น ก่อให้เกิดความเดือดร้อนรำคาญ 2. เป็นแหล่งเพาะพันธุ์เชื้อโรค 3. ทำให้เกิดน้ำเสียจากน้ำที่ชะล้างขยะและเกิดการปนเปื้อนน้ำผิวดินและน้ำใต้ดิน	1. ส่งเสริมให้มีการจัดการขยะมูลฝอยผสมผสานแบบครบวงจร 2. สนับสนุน ความรู้ และแนวทางการจัดการขยะที่ถูกต้องเหมาะสม ศึกษาวิเคราะห์รูปแบบ และวิธีการจัดการขยะที่เหมาะสมแก่องค์การปกครองส่วนท้องถิ่น 3. ส่งเสริมและสนับสนุนภาคเอกชนในการลงทุนหรือร่วมลงทุนจัดการขยะโดยองค์การปกครองส่วนท้องถิ่นกำกับดูแล 4. องค์การปกครองส่วนท้องถิ่นออกข้อบัญญัติท้องถิ่น บังคับใช้กฎหมายกับผู้ลักลอบทิ้งขยะในที่สาธารณะ 5. ให้ผู้ผลิตและจำหน่ายสินค้าซึ่งจัดเป็นของเสียอันตรายเป็นผู้จัดเก็บนำไปกำจัด 6. รณรงค์ให้ประชาชนและเยาวชน มีการคัดแยกขยะมูลฝอยในระดับครัวเรือนและชุมชน เพื่อลดปริมาณขยะ มีการนำขยะกลับมาใช้ประโยชน์มากขึ้น เช่น โครงการประกวดสิ่งประดิษฐ์ โครงการสนับสนุนและเสริมสร้างสมรรถนะให้ อปท. ในการจัดการขยะมูลฝอย

4.6.4) สถานการณ์มูลฝอยติดเชื้อ

จังหวัดสมุทรปราการอยู่ในเขตสุขภาพที่ 6 ในปี พ.ศ. 2562 มีปริมาณมูลฝอยติดเชื้อ

ตารางที่ 3.1.1-65 ปริมาณมูลฝอยติดเชื้อเฉลี่ยต่อวันสถานบริการสาธารณสุข

ลำดับ	สถานบริการสาธารณสุข	ปริมาณมูลฝอยติดเชื้อเฉลี่ยต่อวัน (กก./วัน)
1	โรงพยาบาลภาครัฐ	2,786.20
2	โรงพยาบาลเอกชน	4,658.64



ลำดับ	สถานบริการสาธารณสุข	ปริมาณมูลฝอยติดเชื้อเฉลี่ยต่อวัน (กก./วัน)
3	คลินิกเอกชน	64.65
รวมทั้งสิ้น		7,509.49

แหล่งที่มา: สำนักงานสาธารณสุขจังหวัดสมุทรปราการ ข้อมูล ณ เดือนพฤษภาคม 2566

#### 4.6.5) สถานการณ์ด้านกากอุตสาหกรรม

จากข้อมูลการขออนุญาตนำสิ่งปฏิกูลหรือวัสดุที่ไม่ใช้แล้วออกนอกบริเวณโรงงาน (สก.2) จากกรมโรงงานอุตสาหกรรม พบว่าในปี พ.ศ. 2562 มีโรงงานอุตสาหกรรมในพื้นที่ของจังหวัดสมุทรปราการขออนุญาตนำสิ่งปฏิกูลหรือวัสดุที่ไม่ใช้แล้วออกนอกบริเวณโรงงาน (สก.2) จำนวน 1,444,260.869 ตัน แบ่งออกเป็นสิ่งปฏิกูลหรือวัสดุที่ไม่ใช้แล้วที่ไม่เป็นอันตราย จำนวน 1,149,834.350 ตัน คิดเป็นร้อยละ 79.61 และสิ่งปฏิกูลหรือวัสดุที่ไม่ใช้แล้วอันตราย 294,426.520 จำนวน ตัน คิดเป็นร้อยละ 20.39 รายละเอียดแยกตามอำเภอท้องที่ตามบัญชี

ตารางที่ 3.1.1-66 แสดงบัญชีสรุปปริมาณวัสดุที่ไม่ใช้แล้วที่ได้รับอนุญาต (สก.2) ของโรงงานอุตสาหกรรม  
ในพื้นที่จังหวัดสมุทรปราการ ปี พ.ศ. 2562

ลำดับที่	อำเภอ	จำนวนรายการ	ปริมาณ (ตัน)
1	เมืองสมุทรปราการ	5,190	477,502.32
2	บางบ่อ	507	35,377.11
3	บางพลี	2,981	202,602.79
4	พระประแดง	1,883	302,684.54
5	พระสมุทรเจดีย์	854	107,914.55
6	บางเสาธง	3,053	318,179.56
ปริมาณสิ่งปฏิกูลรวม		14,468	1,444,260.87

แหล่งที่มา: สำนักงานอุตสาหกรรมจังหวัดสมุทรปราการ

ตารางที่ 3.1.1- 67 แสดงบัญชีปริมาณวัสดุที่ไม่ใช้แล้ว (ไม่อันตราย) ที่ได้รับอนุญาต (สก.2) ของโรงงานอุตสาหกรรม  
ในพื้นที่จังหวัดสมุทรปราการปี พ.ศ. 2562

ลำดับที่	อำเภอ	จำนวนรายการ	ปริมาณ (ตัน)
1	เมืองสมุทรปราการ	2,417	343,595.98
2	บางบ่อ	262	32,706.82
3	บางพลี	1,452	172,210.24
4	พระประแดง	930	252,652.57
5	พระสมุทรเจดีย์	423	98,984.02
6	บางเสาธง	1,439	249,684.72
ปริมาณสิ่งปฏิกูลรวม		6,923	1,149,834.35

แหล่งที่มา: สำนักงานอุตสาหกรรมจังหวัดสมุทรปราการ

ตารางที่ 3.1.1-68 แสดงบัญชีปริมาณวัสดุที่ไม่ใช้แล้ว (อันตราย) ที่ได้รับอนุญาต (สก.2) ของโรงงานอุตสาหกรรม  
ในพื้นที่จังหวัดสมุทรปราการปี พ.ศ. 2562

ลำดับที่	อำเภอ	จำนวนรายการ	ปริมาณ (ตัน)
1	เมืองสมุทรปราการ	2,773	133,906.34
2	บางบ่อ	245	2,670.29

ลำดับที่	อำเภอ	จำนวนรายการ	ปริมาณ (ตัน)
3	บางพลี	1,529	30,392.55
4	พระประแดง	953	50,031.97
5	พระสมุทรเจดีย์	431	8,930.53
6	บางเสาธง	1,614	68,494.84
ปริมาณสิ่งปฏิกูลรวม		7,545	294,426.52

แหล่งที่มา : ศูนย์สารสนเทศโรงงานอุตสาหกรรม กรมโรงงานอุตสาหกรรม

เมื่อได้ตรวจสอบข้อมูลสิ่งปฏิกูลหรือวัสดุที่ไม่ใช่แล้วที่ไม่เป็นอันตรายที่มีจำนวนปริมาณสูง 5 อันดับแรก ได้แก่ (1) เศษเหล็ก จำนวน 127,209.60 ตัน (2) เศษกระดาษ จำนวน 68,146.42 ตัน (3) เศษโลหะจากการตัด จำนวน 48,378.00 ตัน (4) เศษอลูมิเนียม จำนวน 32,422.09 ตัน และ (5) เศษโลหะจากการขึ้นรูป จำนวน 30,000.00 ตัน และข้อมูลสิ่งปฏิกูลหรือวัสดุที่ไม่ใช่แล้วที่เป็นอันตรายที่มีจำนวนปริมาณสูง 5 อันดับแรก ได้แก่ (1) น้ำเสียจากกระบวนการผลิต จำนวน 26,375.00 ตัน (2) กรดเกลือเสื่อมสภาพ จำนวน 7,650.00 ตัน (3) กากสี จำนวน 4,858.67 ตัน (4) ภาชนะปนเปื้อน จำนวน 4,610.63 ตัน และ (5) เศษหนัง จำนวน 4,314.40 ตัน ซึ่งสิ่งปฏิกูลหรือวัสดุที่ไม่ใช่แล้วทั้งหมดได้รับอนุญาตให้นำออกนอกบริเวณโรงงานจากกรมโรงงานอุตสาหกรรม เพื่อนำไปบำบัดหรือกำจัดอย่างถูกต้องตามหลักวิชาการแล้ว

#### 4.6.5) เรื่องร้องเรียนด้านมลพิษ

จากข้อมูลสถิติการร้องเรียนปัญหาทางด้านมลพิษของจังหวัดสมุทรปราการ พบว่าสถิติการร้องเรียนส่วนใหญ่ เป็นการร้องเรียนประเด็นการส่งกลิ่นเหม็นและขยะ ในปี 2562 มีการร้องเรียน 250 ครั้ง โดยสถิติการร้องเรียนในปี 2562 เพิ่มขึ้นจากปีก่อนเป็นสองเท่า ซึ่งโดยส่วนใหญ่ยังเป็นประเด็นการส่งกลิ่นเหม็นและฝุ่นละออง/เขม่าควัน จากข้อมูลการร้องเรียนและสภาพของจังหวัด อาจชี้ได้ว่า เนื่องจากจังหวัดเน้นภาคอุตสาหกรรม และมีโรงงานอุตสาหกรรมจำนวนมาก จึงส่งผลให้แนวโน้มของปัญหาและการร้องเรียนด้านมลพิษมากขึ้น

ตารางที่ 3.1.1-69 แสดงสถิติเรื่องร้องเรียนด้านมลพิษที่ศูนย์ดำรงธรรมจังหวัดสมุทรปราการรับแจ้ง ปี พ.ศ. 2559 – 2562

รายงานสถิติทางการ	ข้อมูลรายปี (เรื่อง)			
	2559	2560	2561	2562
จำนวนปัญหา/เรื่องร้องเรียนด้านปัญหาขยะ/ปัญหามลพิษ	134	295	129	250
ร้อยละที่ลดลงของข้อร้องเรียนด้านปัญหามลพิษ/ปัญหาขยะ	43	63	33	26

แหล่งที่มา: ศูนย์ดำรงธรรมจังหวัดสมุทรปราการ

#### 4.7) สถานการณ์คุณภาพอากาศและเสียง

##### 4.7.1) สถานการณ์คุณภาพอากาศ

จังหวัดสมุทรปราการเป็นจังหวัดที่รองรับการขยายตัวจากกรุงเทพมหานคร จึงมีสถานประกอบการโรงงานอุตสาหกรรมเป็นจำนวนมาก และมีปัญหาการจราจรติดขัดในย่านชุมชนเช่นเดียวกับจังหวัดปริมณฑลอื่นๆ ส่งผลให้มีปัญหาด้านมลพิษทางอากาศค่อนข้างมาก กรมควบคุมมลพิษ ได้ทำการติดตั้งสถานีตรวจวัดคุณภาพอากาศอัตโนมัติ 5 แห่ง ในพื้นที่จังหวัดสมุทรปราการ คือ 1. ศาลากลางจังหวัดสมุทรปราการ 2. โรงไฟฟ้าพระนครใต้ 3. ศูนย์ฟื้นฟูอาชีพคนพิการและทุพพลภาพพระประแดง 4. บ้านพักกรมอุตสาหกรรมพื้นฐานและการเหมืองแร่ และ 5. การเคหะชุมชนบางพลี โดยผลการตรวจวัดคุณภาพอากาศในบรรยากาศโดยทั่วไปของจังหวัดสมุทรปราการ ที่สำนักจัดการคุณภาพอากาศ





และเสียง กรมควบคุมมลพิษ ได้มีการตรวจวัดปริมาณก๊าซซัลเฟอร์ไดออกไซด์ (SO<sub>2</sub>), ก๊าซไนโตรเจนไดออกไซด์ (NO<sub>2</sub>), ฝุ่นขนาดเล็กกว่า 10 ไมครอน (PM<sub>10</sub>), ก๊าซคาร์บอนมอนอกไซด์ (CO) และก๊าซโอโซน (O<sub>3</sub>) ซึ่งเมื่อพิจารณาค่าเฉลี่ยของผลการตรวจวัดคุณภาพอากาศพบว่าทุกดัชนีที่ทำการตรวจวัดยังมีค่าอยู่ในเกณฑ์มาตรฐาน

ตารางที่ 3.1.1-70 ผลการตรวจวัดคุณภาพอากาศในบรรยากาศโดยทั่วไป ปี 2565

สถานีตรวจวัด	ผลการตรวจวัดคุณภาพอากาศ (ค่าเฉลี่ย)							
	PM <sub>2.5</sub> (µg/m <sup>3</sup> )	*PM <sub>10</sub> (µg/m <sup>3</sup> )	*O <sub>3</sub> (ppb)		*CO (ppm)		*NO <sub>2</sub> (ppb)	*SO <sub>2</sub> (ppb)
	24 ชม.	24 ชม.	1ชม.	8ชม.	1ชม.	8ชม.	1ชม.	8ชม.
1. ศาลากลางจังหวัดสมุทรปราการ(18T)	73	106	136	120	2.93	1.20	103	9
2. โรงไฟฟ้าพระนครใต้ (16T)	69	99	108	93	1.64	1.18	71	15
3. ศูนย์ฟื้นฟูอาชีพคนพิการและ ทุพพลภาพพระประแดง (08T)	68	102	127	109	n/a	n/a	67	n/a
4. บ้านพักกรมอุตสาหกรรมพื้นฐานและการเหมือง แร่ (17T)	63	80	125	110	2.13	1.60	69	13
5. การเคหะชุมชนบางพลี (19T)	67	108	115	112	n/a	n/a	n/a	21
<b>มาตรฐาน*</b>	<b>50</b>	<b>120</b>	<b>100</b>	<b>70</b>	<b>30</b>	<b>9</b>	<b>170</b>	<b>300</b>

หมายเหตุ : \* ค่ามาตรฐานคุณภาพอากาศตามประกาศคณะกรรมการสิ่งแวดล้อมแห่งชาติ เรื่อง กำหนดมาตรฐานคุณภาพอากาศในบรรยากาศโดยทั่วไป

แหล่งที่มา : สำนักจัดการคุณภาพอากาศและเสียง กรมควบคุมมลพิษ, 2565

#### 4.7.1) สถานการณ์ด้านมลภาวะทางเสียง

เนื่องจากจังหวัดสมุทรปราการเป็นสถานที่ตั้งของสนามบินสุวรรณภูมิ ส่งผลให้เกิดมลภาวะทางเสียงจากสนามบินสุวรรณภูมิ ซึ่งจากการศึกษาผลกระทบต่อสุขภาพของประชาชนในพื้นที่ตั้งสนามบินสุวรรณภูมิและพื้นที่ข้างเคียงพบว่าจำนวนผู้ได้รับผลกระทบด้านเสียงจากการประเมินเส้นเที่ยวบิน 76 เที่ยวบิน พบว่า

(1) พื้นที่ที่ได้รับผลกระทบสูง ซึ่งมีค่า NEF-Noise Exposure Forecast มากกว่า 40 ซึ่งก่อให้เกิดผลกระทบต่อสุขภาพระยะยาว มีจำนวน 4 หมู่บ้าน ประชาชนผู้ได้รับผลกระทบมีจำนวน 1,147 คน

(2) พื้นที่ที่ได้รับผลกระทบปานกลาง ซึ่งมีค่า NEF-Noise Exposure Forecast เท่ากับ 35 - 40 มีจำนวน 8 หมู่บ้าน ประชาชนผู้ได้รับผลกระทบ มีจำนวน 4,392 คน

(3) พื้นที่ที่ได้รับผลกระทบน้อย ซึ่งมีค่า NEF- Noise Exposure Forecast เท่ากับ 30-35 มีจำนวน 19 หมู่บ้านประชาชนผู้ได้รับผลกระทบ มีจำนวน 17,740 คน ซึ่งส่งผลกระทบต่อปัญหาสุขภาพของประชาชนจังหวัดสมุทรปราการ เช่น ปัญหาสุขภาพจิต ได้แก่ ภาวะเครียด ปวดศีรษะ นอนไม่หลับ เป็นต้น รวมทั้งปัญหาความวิตกกังวลต่าง ๆ ในด้านความชัดเจนและการให้ความช่วยเหลือ เป็นต้น

#### 4.8) สถานการณ์คุณภาพน้ำ

##### 4.8.1) คุณภาพน้ำแหล่งผิวดิน

สำนักงานสิ่งแวดล้อมและควบคุมมลพิษที่ 13 (ชลบุรี) ดำเนินการเฝ้าระวังคุณภาพน้ำในแหล่งน้ำผิวดิน (แม่น้ำและคลองสาขา) เขตพื้นที่ภาคตะวันออก จำนวน 3 ลุ่มน้ำ ใน 6 จังหวัด ได้แก่ จังหวัดชลบุรี ระยอง จันทบุรี ตราด ฉะเชิงเทรา และสมุทรปราการ จำนวน 18 แหล่งน้ำ ได้แก่ แม่น้ำบางปะกง



และคลองสาขา (5 คลอง ได้แก่ คลองนครเนื่องเขต คลองท่าไข่ คลองพานทอง คลองท่าลาด และคลองตำหรุ) แม่น้ำ  
ระยอง แม่น้ำประแสร์ แม่น้ำจันทบุรี และคลองสาขา (คลองภักดีรำไพ) แม่น้ำพังราด แม่น้ำตราด และคลองสาขา  
(คลองบางพระ) แม่น้ำเวฬุ และแม่น้ำเจ้าพระยา และคลองสาขา (คลองสำโรง คลองลัดหลวง และคลองบางปลาเกด)  
โดยจังหวัดสมุทรปราการ แม่น้ำเจ้าพระยา และคลองสาขา จังหวัดสมุทรปราการ ได้แก่ คลองสำโรง คลองลัด  
หลวง และคลองบางปลาเกด

ตารางที่ 3.1.1-71 จุดตรวจวัดเฝ้าระวังคุณภาพน้ำในแหล่งน้ำผิวดินจังหวัดสมุทรปราการ

แหล่งน้ำ	จุดตรวจวัด	บริเวณ	พิกัด	
			Longitude	Latitude
แม่น้ำเจ้าพระยา	CH01	พระสมุทรเจดีย์ อำเภอเมือง จังหวัดสมุทรปราการ	100.594388	13.596968
	CH03	หน้าที่ว่าการอำเภอพระประแดง อำเภอพระ ประแดง จังหวัดสมุทรปราการ	100.539124	13.655176
คลองสำโรง	CSR01	วัดมหาเวช ตำบลสำโรง อำเภอพระประแดง จังหวัดสมุทรปราการ	100.582555	13.65215
	CSR02	วัดนามแดง ตำบลบางแก้ว อำเภอบางพลี จังหวัดสมุทรปราการ	100.650172	13.6193
	CSR03	วัดบางพลีใหญ่กลาง ตำบลบางพลีใหญ่ อำเภอบางพลี จังหวัดสมุทรปราการ	100.704071	13.60572
	CSR04	วัดมงคลนิมิต ตำบลบางเสาธง อำเภอบาง เสาธง จังหวัดสมุทรปราการ	100.789708	13.59297
	CSR05	สะพานข้ามคลองสำโรง ตำบลบางพลีน้อย อำเภอบางบ่อ จังหวัดสมุทรปราการ	100.88787	13.56662
คลองลัดหลวง	CLL01	วัดโปรดเกศเชษฐาราม ตำบลบางพิง อำเภอ พระประแดง จังหวัดสมุทรปราการ	100.527805	13.66987
	CLL02	ประตูน้ำคลองลัดหลวง ตำบลบางครุ อำเภอ พระประแดง จังหวัดสมุทรปราการ	100.530502	13.64826
คลองบางปลาเกด	CBK01	ปากคลองบางปลาเกด ตำบลปากคลอง บางปลาเกด อำเภอพระสมุทรเจดีย์ จังหวัด สมุทรปราการ	100.560662	13.59912
คลองบางปลาเกด	CBK02	สะพานข้ามคลองบางปลาเกด ตำบลปาก คลองบางปลาเกด อำเภอพระสมุทรเจดีย์ จังหวัดสมุทรปราการ	100.539593	13.57602

แหล่งที่มา: สำนักงานสิ่งแวดล้อมและควบคุมมลพิษที่ 13 (ชลบุรี)

#### (1) แม่น้ำเจ้าพระยา

ข้อมูลคุณภาพน้ำผิวดินจากสำนักงานสิ่งแวดล้อมและควบคุมมลพิษที่ 13 (ชลบุรี)  
จากการติดตามตรวจสอบคุณภาพน้ำแม่น้ำเจ้าพระยา ในปี พ.ศ. 2565 ตั้งแต่บริเวณหน้าที่ว่าการอำเภอ



พระประแดง อำเภอพระประแดง จังหวัดสมุทรปราการ ถึงบริเวณปากน้ำพระสมุทรเจดีย์ อำเภอเมืองสมุทรปราการ จังหวัดสมุทรปราการ จำนวน 2 สถานี โดยประเมินจากมาตรฐานคุณภาพแหล่งน้ำผิวดิน พบว่า คุณภาพน้ำอยู่ในเกณฑ์เสื่อมโทรม - เสื่อมโทรมมาก จัดอยู่ในประเภทที่ 4 ดังตารางที่ 12 โดยมีดัชนีบ่งชี้ที่สำคัญ ได้แก่ ปริมาณออกซิเจนที่ละลายในน้ำ (DO) ปริมาณความสกปรกในรูปสารอินทรีย์ (BOD) ปริมาณแอมโมเนีย(NH3-N) ปริมาณโคลิฟอร์มแบคทีเรีย (TCB) และฟีคัลโคลิฟอร์มแบคทีเรีย (FCB)

ตารางที่ 3.1.1-72 คุณภาพน้ำในแม่น้ำเจ้าพระยาในพื้นที่จังหวัดสมุทรปราการ ปี 2565

ครั้งที่	DO (mg/l)	BOD (mg/l)	Total Coliform (MPN/100 ml)	Fecal Coliform (MPN/ 100 ml)	NH <sub>3</sub> N (mg/l)	เกณฑ์โดยรวม (WQI)	ปัญหาคุณภาพน้ำ
<b>สถานี CH01 บริเวณพระสมุทรเจดีย์ อำเภอเมือง จังหวัดสมุทรปราการ</b>							
1/2565	3.27	2.5	160,000	2,100	<0.03	เสื่อมโทรม	-
2/2565	3.80	2.7	790	330	2.7	เสื่อมโทรม	NH <sub>3</sub> N
3/2565	3.22	5	54,000	35,000	5	เสื่อมโทรมมาก	NH <sub>3</sub> N
4/2565	2.84	3.9	5,400	2,400	2.52	เสื่อมโทรม	NH <sub>3</sub> N
มาตรฐาน (ประเภทที่ 4)	≥ 2.0	≤ 4.0	-	-	≤ 0.5		
<b>สถานี CH03 หน้าที่ว่าการอำเภอพระประแดง จังหวัดสมุทรปราการ</b>							
1/2565	3.53	2.7	92,000	7,000	<0.03	เสื่อมโทรม	-
2/2565	2.73	2.6	1,100	330	2.6	เสื่อมโทรม	NH <sub>3</sub> N
3/2565	2.33	9.3	92,000	92,000	9.3	เสื่อมโทรมมาก	BOD,NH <sub>3</sub> N
4/2565	2.56	3.2	54,000	5,400	2.1	เสื่อมโทรม	NH <sub>3</sub> N
มาตรฐาน (ประเภทที่ 4)	≥ 2.0	≤ 4.0	-	-	≤ 0.5		

แหล่งที่มา: สำนักงานสิ่งแวดล้อมและควบคุมมลพิษที่ 13 (ชลบุรี),2565

## (2) คลองสาขาในพื้นที่จังหวัดสมุทรปราการ

ข้อมูลคุณภาพน้ำผิวดินจากสำนักงานสิ่งแวดล้อมและควบคุมมลพิษที่ 13 (ชลบุรี) จากการติดตามตรวจสอบคุณภาพน้ำคลองเชื่อมต่อแม่น้ำเจ้าพระยาในพื้นที่จังหวัดสมุทรปราการ ประกอบด้วย คลอง ลัดหลวง คลองบางปลาгод คลองสำโรง ในปี พ.ศ. 2565 โดยประเมินจากมาตรฐานคุณภาพแหล่งน้ำผิวดิน พบว่า คุณภาพน้ำอยู่ในเกณฑ์เสื่อมโทรม - เสื่อมโทรมมาก จัดอยู่ในประเภทที่ 3 ดังตารางที่ 13 และ 14 โดยมีดัชนีบ่งชี้ที่สำคัญ ได้แก่ ปริมาณออกซิเจนที่ละลายในน้ำ (DO) ปริมาณความสกปรกในรูปสารอินทรีย์ (BOD) ปริมาณ แอมโมเนีย (NH3-N) ปริมาณโคลิฟอร์มแบคทีเรีย (TCB) และฟีคัลโคลิฟอร์มแบคทีเรีย (FCB) ดังตาราง



ตารางที่ 3.1.1-73 คุณภาพน้ำในคลองเชื่อมต่อแม่น้ำเจ้าพระยาในพื้นที่จังหวัดสมุทรปราการ (คลองลัดหลวง, คลองบาง  
ปลากรด) ปี 2565

ครั้งที่	DO (mg/L)	BOD (mg/L)	Total Coliform (MPN/100 ml)	Fecal Coliform (MPN/ 100 ml)	NH <sub>3</sub> N (mg/L)	เกณฑ์โดยรวม (WQI)	ปัญหา คุณภาพน้ำ
<b>คลองลัดหลวง จำนวน 2 สถานี (สถานี CLL01, สถานี CLL02 )</b>							
สถานี CLL01 ทำน้ำวัดโปรดเกศ ตำบลบางพิง อำเภอพระประแดง จังหวัดสมุทรปราการ							
1/2565	1.83	7.4	160,000	22,000	7.35	เสื่อมโทรม	DO,BOD,TCB,FCB
2/2565	3.80	2.7	790	330	1.54	เสื่อมโทรม มาก	DO,BOD,TCB,FCB,NH <sub>3</sub> N
3/2565	2.29	10	160,000	160,000	2.12	เสื่อมโทรม มาก	DO,BOD,TCB,FCB,NH <sub>3</sub> N
4/2565	1.96	3.9	>160,000	3,900	3.36	เสื่อมโทรม มาก	DO,BOD,TCB,NH <sub>3</sub> N
มาตรฐาน (ประเภท ที่ 3)	≥ 4.0	≤ 2.0	≤ 20,000	≤ 4,000	≤ 0.5		
สถานี CLL02 ทำน้ำประตู่ระบายน้ำคลองลัดหลวง ตำบลบางครุ อำเภอพระประแดง จังหวัดสมุทรปราการ							
1/2565	7.04	8.0	>160,000	14,000	2.17	เสื่อมโทรม มาก	DO,BOD,TCB,FCB, NH <sub>3</sub> -N
2/2565	2.73	2.6	1,100	330	2.6	เสื่อมโทรม มาก	BOD,TCB,FCB, NH <sub>3</sub> -N
3/2565	3.94	6	160,000	35,000	1.97	เสื่อมโทรม มาก	DO,BOD,TCB,FCB, NH <sub>3</sub> -N
4/2565	2.20	3.2	>160,000	160,000	2.94	เสื่อมโทรม มาก	DO,BOD,TCB,FCB, NH <sub>3</sub> -N
มาตรฐาน (ประเภท ที่ 3)	≥ 4.0	≤ 2.0	≤ 20,000	≤ 4,000	≤ 0.5		
<b>คลองบางปลากรด จำนวน 2 สถานี (สถานี CBK01, สถานี CBK02 )</b>							
สถานี CBK01 ปากคลองบางปลากรด ตำบลปากคลองบางปลากรด อำเภอพระสมุทรเจดีย์ จังหวัดสมุทรปราการ							
1/2565	1.73	8.0	54,000	35,000	1.98	เสื่อมโทรม	DO,BOD,TCB,FCB
2/2565	3.80	2.7	790	330	2.7	เสื่อมโทรม มาก	DO,BOD,TCB
3/2565	3.26	8.2	92,000	35,000	2.43	เสื่อมโทรม มาก	DO,BOD,TCB,FCB ,NH <sub>3</sub> N



ครั้งที่	DO (mg/L)	BOD (mg/L)	Total Coliform (MPN/100 ml)	Fecal Coliform (MPN/ 100 ml)	NH <sub>3</sub> N (mg/L)	เกณฑ์โดยรวม (WQI)	ปัญหาคุณภาพน้ำ
4/2565	2.35	3.9	92,000	54,000	2.10	เสื่อมโทรมมาก	DO,BOD,TCB,FCB ,NH <sub>3</sub> N
มาตรฐาน (ประเภทที่ 3)	≥ 4.0	≤ 2.0	≤ 20,000	≤ 4,000	≤ 0.5		
สถานี CBK02 ในคลองบางปลาเกด ตำบลในคลองบางปลาเกด อำเภอพระสมุทรเจดีย์ จังหวัดสมุทรปราการ							
1/2565	1.07	5.3	11,000	1,700	4.76	เสื่อมโทรมมาก	DO,BOD,TCB
2/2565	2.73	2.6	1,100	330	2.6	เสื่อมโทรมมาก	DO,NH <sub>3</sub> N
3/2565	6.27	9.6	17,000	3,100	0.92	เสื่อมโทรมมาก	BOD,NH <sub>3</sub> N
4/2565	4.58	3.2	17,000	2,400	0.70	เสื่อมโทรมมาก	BOD,TCB, NH <sub>3</sub> N
มาตรฐาน (ประเภทที่ 3)	≥ 4.0	≤ 2.0	≤ 20,000	≤ 4,000	≤ 0.5		

แหล่งที่มา: สำนักงานสิ่งแวดล้อมและควบคุมมลพิษที่ 13 (ชลบุรี), 2565

ตารางที่ 3.1.1-74 คุณภาพน้ำในคลองเชื่อมต่อแม่น้ำเจ้าพระยาในพื้นที่จังหวัดสมุทรปราการ (คลองสำโรง) ปี 2565

ครั้งที่	DO (mg/L)	BOD (mg/L)	Total Coliform (MPN/100 ml)	Fecal Coliform (MPN/ 100 ml)	NH <sub>3</sub> N (mg/L)	เกณฑ์โดยรวม (WQI)	ปัญหาคุณภาพน้ำ
คลองสำโรง จำนวน 4 สถานี (สถานี CSR02, CSR03, CSR04, CSR05 )							
สถานี CSR02 สะพานวัดหนามแดง ตำบลเทพารักษ์ จังหวัดสมุทรปราการ							
1/2565	-	-	-	-	-	-	-
2/2565	2.6	16.3	>160,000	92,000	10.6	เสื่อมโทรมมาก	DO,BOD,TCB,FCB,NH <sub>3</sub> N
3/2565	2.6	16.3	>160,000	92,000	15.60	เสื่อมโทรมมาก	DO,BOD,TCB,FCB,NH <sub>3</sub> N
4/2565	0.64	13.5	>160,000	>160,000	11.30	เสื่อมโทรมมาก	DO,BOD,TCB,NH <sub>3</sub> N
มาตรฐาน (ประเภทที่ 3)	≥ 4.0	≤ 2.0	≤ 20,000	≤ 4,000	≤ 0.5		
สถานี CSR03 สะพานวัดบางพลีใหญ่กลาง ตำบลบางพลีใหญ่ อำเภอบางพลี จังหวัดสมุทรปราการ							
1/2565	-	-	-	-	-	-	-



ครั้งที่	DO (mg/L)	BOD (mg/L)	Total Coliform (MPN/100 ml)	Fecal Coliform (MPN/ 100 ml)	NH <sub>3</sub> N (mg/L)	เกณฑ์โดยรวม (WQI)	ปัญหาคุณภาพน้ำ
2/2565	12.44	19.5	24,000	250	10.9	เสื่อมโทรมมาก	BOD,TCB,NH <sub>3</sub> -N
3/2565	9.36	15.9	3,900	1,700	2.16	เสื่อมโทรมมาก	DO,BOD,TCB,FCB, NH <sub>3</sub> -N
4/2565	8.21	11.9	160,000	7,000	2.43	เสื่อมโทรมมาก	DO,BOD,TCB,FCB, NH <sub>3</sub> -N
มาตรฐาน (ประเภทที่ 3)	≥ 4.0	≤ 2.0	≤ 20,000	≤ 4,000	≤ 0.5		
สถานี CSR04 วัดมงคลนิมิตร ตำบลบางเสาธง อำเภอบางเสาธง จังหวัดสมุทรปราการ							
1/2565	-	-	-	-	-	-	-
2/2565	3.51	13.0	>160,000	4,700	7.81	เสื่อมโทรมมาก	DO,BOD,TCB,FCB, NH <sub>3</sub> -N
3/2565	14.43	16.6	>160,000	92,000	3.01	เสื่อมโทรมมาก	BOD,TCB,FCB, NH <sub>3</sub> -N
4/2565	2.99	4.2	16,000	1,700	2.07	เสื่อมโทรมมาก	DO,BOD, NH <sub>3</sub> -N
มาตรฐาน (ประเภทที่ 3)	≥ 4.0	≤ 2.0	≤ 20,000	≤ 4,000	≤ 0.5		
สถานี CSR05 ตำบลบางพลีน้อย อำเภอบางบ่อ จังหวัดสมุทรปราการ							
1/2565	-	-	-	-	-	-	-
2/2565	6.12	9.6	3,100	1,100	1.72	เสื่อมโทรมมาก	BOD, NH <sub>3</sub> -N
3/2565	6.36	9.6	9,200	5,400	0.37	เสื่อมโทรมมาก	BOD,FCB
4/2565	3.06	3.5	160,000	11,000	2.72	เสื่อมโทรมมาก	DO,BOD,TCB,FCB, NH <sub>3</sub> -N
มาตรฐาน (ประเภทที่ 3)	≥ 4.0	≤ 2.0	≤ 20,000	≤ 4,000	≤ 0.5		

แหล่งที่มา: สำนักงานสิ่งแวดล้อมและควบคุมมลพิษที่ 13 (ชลบุรี), 2565

ทั้งนี้ เมื่อประเมินพื้นที่เสี่ยงคุณภาพน้ำโดยใช้ข้อมูลคุณภาพน้ำจากการติดตามตรวจสอบ และเฝ้าระวังคุณภาพน้ำในแม่น้ำเจ้าพระยา พบว่า คลองสำโรง ซึ่งไหลผ่านอำเภอมืองสมุทรปราการ อำเภอบางพลี อำเภอบางบ่อ อำเภอบางเสาธง และอำเภอพระประแดง เป็นพื้นที่เร่งด่วนที่สุด ที่ต้องดำเนินการฟื้นฟูคุณภาพน้ำ ดังตาราง 3.1.1-75

ตารางที่ 3.1.1-75 พื้นที่เร่งด่วนที่สุดที่ต้องดำเนินการฟื้นฟูคุณภาพน้ำ

จังหวัด	อำเภอ	ตำบล	คลอง
สมุทรปราการ	เมืองสมุทรปราการ	บางโพร้ง, ท้ายบ้าน, ท้ายบ้านใหม่, เทพารักษ์, สำโรงเหนือ, บางด้วน, บางเมือง, บางเมืองใหม่, แพรักษา, แพรักษาใหม่, ปากน้ำ, บางปู และบางปูใหม่	คลองสำโรง, คลองบางปลา, คลองแพรกษา, คลองมหาวงศ์, คลองหลวงแพ่ง

จังหวัด	อำเภอ	ตำบล	คลอง
	บางพลี	บางแก้ว, บางพลีใหญ่, บางปลา, บางไฉลง และ ราชาทะเว	คลองสำโรง, คลองบางนา, คลอง บางปลา, คลองบางไฉลง
	บางบ่อ	บางเพรียง, บางบ่อ, บ้านระกาศ และบางพลีน้อย	คลองบางเสาธง, <b>คลองสำโรง,</b> คลองบางเพรียง, คลองควาย
	บางเสาธง	ศิระจรจะเข้้น้อย, ศิระจรจะเข้ใหญ่ และบางเสาธง	คลองบางพลี, คลองบางเสาธง, <b>คลอง</b> <b>สำโรง,</b> คลองบางนา
	พระประแดง	บางยอ, บางกะเจ้า, บางกอบัว, บางน้ำผึ้ง, ทรงคนอง, บางครุ, ตลาด, บางพิง, สำโรง, สำโรงกลาง, สำโรงใต้, บางหญ้าแพรก, บางจาก และบางหัวเสือ	คลองลัดหลวง, คลองบางกะเจ้า, <b>คลองสำโรง</b>
	พระสมุทรเจดีย์	นาเกลือ, ในคลองบางปลาเกด, ปากคลองบางปลาเกด และบ้านคลองสวน	คลองพิทยาลงกรณ์ , คลองสรรพสามิต, คลองบางปลาเกด, คลองบางจาก

จะเห็นได้ว่าคุณภาพน้ำผิวดินในพื้นที่จังหวัดสมุทรปราการ ทั้งคุณภาพน้ำในแม่น้ำเจ้าพระยาและลำคลองเชื่อมต่อมีคุณภาพน้ำอยู่ในเกณฑ์เสื่อมโทรมมาก โดยสาเหตุเนื่องจากจังหวัดสมุทรปราการเป็นพื้นที่ท้ายน้ำของแม่น้ำเจ้าพระยาประกอบกับมีโรงงานอุตสาหกรรมตั้งอยู่เป็นจำนวนมากทั้งในรูปของนิคมอุตสาหกรรมและตั้งเป็นโรงงานเดี่ยว ทำให้น้ำเสียจากโรงงานอุตสาหกรรมถูกปล่อยออกมาเป็นจำนวนมาก และยังมีชุมชนตั้งอยู่ในพื้นที่อย่างหนาแน่นจึงมีการปล่อยน้ำเสียโดยไม่ผ่านระบบบำบัด ถึงแม้จะอยู่ติดกับทะเลแต่การระบายน้ำออกสู่ทะเลไม่สามารถทำได้ตลอดเวลา เนื่องจากช่วงปลายน้ำเวลาที่น้ำทะเลหนุนน้ำในแม่น้ำ จะถูกกั้นไว้ด้วยน้ำทะเลและยังเป็นที่ยอมรับความสกปรกที่ตกค้างตั้งแต่ต้นน้ำมากองรวมกันทำให้แหล่งน้ำไม่สามารถบำบัดน้ำเสียด้วยวิธีตามธรรมชาติให้กลับคืนสู่สมดุลได้ทัน น้ำในแม่น้ำจึงเสื่อมโทรมลง

(1) ปัญหาสำคัญ เกี่ยวกับคุณภาพน้ำในพื้นที่จังหวัดสมุทรปราการ คือ

(1.1) ปัญหาคุณภาพน้ำเสื่อมโทรมของแม่น้ำสายหลัก และคลองสาขาคุณภาพน้ำมีแนวโน้ม เสื่อมโทรมลง

(1.2) ปัญหาน้ำเสียที่ไม่ผ่านการบำบัดหรือระบบบำบัดไม่มีประสิทธิภาพเพียงพอจากโรงงานอุตสาหกรรม

(1.3) ปัญหาคุณภาพในคลองเน่า เป็นสีดำ เกิดจากการไม่มีการเคลื่อนไหวของน้ำมีขยะจำนวนมากและลำคลองตื้นเขินจากผักตบชวา ดินโคลน

(2) สาเหตุที่สำคัญ เกี่ยวกับการบริหารจัดการคุณภาพน้ำในพื้นที่จังหวัดสมุทรปราการ คือ

(2.1) แม่น้ำเจ้าพระยาเสื่อมโทรมต่อเนื่องตั้งแต่ จังหวัดปทุมธานี จังหวัดนนทบุรี กรุงเทพมหานคร ช่วงไหลผ่าน จ.สมุทรปราการ ซึ่งเป็นพื้นที่ท้ายน้ำของแม่น้ำเจ้าพระยา จึงเป็นที่รองรับความสกปรกที่ตกค้างตั้งแต่ต้นน้ำมากรวมกัน นอกเหนือจากสาเหตุหลักข้างต้นแล้ว แม่น้ำเจ้าพระยา ช่วงที่ไหลผ่านจังหวัดสมุทรปราการ ยังรับน้ำเสียจาก อำเภอพระประแดง (ผ่านคลองสำโรง และคลองลัดหลวง) อ.พระสมุทรเจดีย์ (ผ่านคลองบางปลาгод) อำเภอบางพลี อำเภอบางเสาธง อำเภอบางบ่อ (ผ่านคลองสำโรง) และ อำเภอเมืองแหล่งกำเนิดน้ำเสียสำคัญที่ทำให้คุณภาพน้ำเสื่อมโทรม ได้แก่ น้ำเสียจากกิจกรรมชุมชน คริวเรือน เกษตรกรรม ภาคอุตสาหกรรม การเพาะเลี้ยงสัตว์น้ำ และฟาร์มสุกร ตามลำดับ แม้จะอยู่ติดทะเลแต่การระบายน้ำออกสู่ทะเลไม่สามารถทำได้ตลอดเวลาเนื่องจากช่วงน้ำทะเลหนุน น้ำในแม่น้ำจะถูกกั้นไว้ด้วยน้ำทะเล และยังเป็นที่ยังรองรับความสกปรกที่ยังหลงเหลือตั้งแต่ต้นน้ำมารวมกัน ทำให้แหล่งน้ำไม่สามารถบำบัดน้ำเสียตามธรรมชาติให้กลับคืนสู่สมดุลธรรมชาติได้ทันแหล่งน้ำจึงเสื่อมโทรมอย่างรวดเร็ว

(2.2) ผู้ประกอบการโรงงานอุตสาหกรรมขาดจิตสำนึกในการรับผิดชอบต่อในการจัดการน้ำเสียมีการลักลอบปล่อยน้ำเสียโดยไม่ผ่านการบำบัด ไม่มีการเดินระบบ เนื่องจากค่าใช้จ่ายในการบำรุงรักษาและการเดินระบบค่อนข้างสูง

(2.3) โรงงานอุตสาหกรรมมีอยู่หนาแน่นในอำเภอเมือง อำเภอพระประแดง และอำเภอเมืองบางพลี ในขณะที่ อำเภอพระสมุทรเจดีย์ อำเภอบางเสาธง และอำเภอบางบ่อ มีไม่หนาแน่น โดยโรงงานที่เป็นแหล่งกำเนิดน้ำเสียสำคัญในแต่ละพื้นที่ มีดังนี้

(2.3.1) อำเภอเมือง ได้แก่ (1) โรงงานทำเคมีภัณฑ์ สารเคมีหรือวัสดุเคมี (2) โรงฆ่าสัตว์ (3) โรงงานทอหรือการเตรียมเส้นด้ายยืนสำหรับการทอ (4) โรงฟอกหนัง

(2.3.2) อำเภอพระประแดง ได้แก่ (1) โรงงานการทำเครื่องปรุงกลิ่น รสหรือสีของอาหาร (2) โรงงานทำเคมีภัณฑ์ สารเคมีหรือวัสดุเคมี (3) โรงฆ่าสัตว์

(2.3.3) อำเภอบางพลี ได้แก่ (1) โรงงานทำอาหารหรือเครื่องดื่มจากผัก พืชหรือผลไม้ และบรรจุในภาชนะที่ผนึกและอากาศเข้าไม่ได้ (2) โรงงานทำชิ้นส่วนพิเศษ หรืออุปกรณ์สำหรับรถยนต์หรือรถพ่วง (3) โรงงานทอหรือการเตรียมเส้นด้ายยืนสำหรับการทอ

(2.3.4) อำเภอพระสมุทรเจดีย์ ได้แก่ (1) โรงงานทำเคมีภัณฑ์ สารเคมีหรือวัสดุเคมี (2) โรงงานทำลวด หรือสายเคเบิลหุ้มฉนวน (3) โรงงานการเก็บรักษาลำเลียงแยกคัดเลือก หรือแบ่งบรรจุเฉพาะเคมีภัณฑ์อันตราย

(2.3.5) อำเภอบางเสาธง ได้แก่ (1) โรงงานทำเคมีภัณฑ์ สารเคมีหรือวัสดุเคมี (2) โรงฆ่าสัตว์ (3) โรงงานทำอาหารหรือเครื่องดื่มจากผัก พืชหรือผลไม้และบรรจุในภาชนะที่ผนึกและอากาศเข้าไม่ได้

(2.3.6) อำเภอบางบ่อ ได้แก่ (1) โรงงานทำเครื่องปรุงกลิ่น รสหรือสีของอาหาร (2) โรงงานทำผลิตภัณฑ์อาหารสำเร็จรูปจากเนื้อสัตว์ มันสัตว์ หนังสัตว์ หรือสารที่สกัดจากไขสัตว์ หรือกระดูกสัตว์ (3) โรงงานผลิต ประกอบ ดัดแปลง หรือซ่อมแซมเครื่องจักรสำหรับอุตสาหกรรมกระดาษ เคมี อาหาร การปั้นทอ การพิมพ์ การผลิตซีเมนต์หรือผลิตภัณฑ์ดินเหนียว การก่อสร้างการทำเหมืองแร่ การเจาะหาปิโตรเลียมหรือการกลั่นน้ำมัน และรวมถึงส่วนประกอบหรืออุปกรณ์ของเครื่องจักรดังกล่าว



(2.4) องค์การปกครองส่วนท้องถิ่นที่ตั้งอยู่บริเวณริมแม่น้ำเจ้าพระยาซึ่งยังไม่มีระบบบำบัดน้ำเสียรวมทำให้น้ำเสียบางส่วนไหลลงสู่แม่น้ำเจ้าพระยา อำเภอเมือง ได้แก่ ทม.ปากน้ำสมุทรปราการ ทน.สมุทรปราการ ทต.แหลมฟ้าผ่า ทต.พระสมุทรเจดีย์ ทต.บางปู ทต.แพรงษา และ ทต.บางเมือง ทต.ด่านสำโรง ทต.สำโรงเหนือ และอำเภอพระประแดง ได้แก่ ทม.พระประแดง ทต.ด่านสำโรงเหนือ ทม.ปู่เจ้าสมิงพราย และทม.ลัดหลวง นอกจากนี้้องค์การปกครองส่วนท้องถิ่นที่ตั้งอยู่บริเวณคลองสำโรง/คลองที่เชื่อมต่อกับคลองสำโรง ซึ่งยังไม่มีระบบบำบัดน้ำเสียรวมทำให้น้ำเสียบางส่วนไหลลงสู่คลองสำโรง ได้แก่ อบต.บางแก้ว อบต.ราชาเทวะ

(2.5) พื้นที่เกษตรกรรมที่ส่วนใหญ่อยู่ในอำเภอบางบ่อและอำเภอพระสมุทรเจดีย์ อาจมีการชะล้างความสกปรกหรือสารเคมีทางการเกษตรลงสู่แหล่งน้ำได้

(2.6) ปัญหาประชากรแฝง และชุมชนแออัดบริเวณใกล้แม่น้ำคูคลองปล่อยน้ำเสียลงสู่แม่น้ำคูคลองโดยไม่ผ่านระบบบำบัด ประชาชนยังขาดจิตสำนึกในการมีส่วนร่วมในการจัดการน้ำเสีย

### (3) ผลกระทบที่เกิดขึ้น

(3.1) การใช้ประโยชน์จากแหล่งน้ำลดลง เนื่องจากคุณภาพน้ำเสื่อมโทรมลง

(3.2) ส่งผลกระทบต่อเศรษฐกิจโดยเฉพาะการเพาะเลี้ยงสัตว์น้ำและการประมงชายฝั่ง

(3.3) ส่งผลกระทบต่อคุณภาพชีวิตของประชาชนในจังหวัด น้ำเน่าเสียเป็นแหล่งเพาะพันธุ์เชื้อโรคส่งกลิ่นเหม็นสร้างความเดือดร้อนรำคาญ

### (4) แนวทางการแก้ไขปัญหาที่สำคัญ

(4.1) ผลักดันให้มีการจัดสร้างระบบบำบัดน้ำเสียรวมสำหรับชุมชนเมืองระดับเทศบาล และองค์การบริหารส่วนตำบล ตามลำดับความสำคัญของพื้นที่ที่กำหนดนโยบาย และพื้นที่เป้าหมายการจัดการน้ำเสียชุมชน

(4.2) สนับสนุนและผลักดันให้องค์กรปกครองส่วนท้องถิ่น ออกข้อบัญญัติท้องถิ่น เพื่อใช้บังคับกับอาคารบ้านเรือนที่ปลูกสร้างใหม่ให้ติดตั้งระบบบำบัดน้ำเสีย

(4.3) พิจารณานำระบบรวบรวมและบำบัดน้ำเสียในเขตควบคุมมลพิษ จังหวัดสมุทรปราการ ซึ่งก่อสร้างแล้วเสร็จกว่าร้อยละ 98 และชะลอการก่อสร้างตั้งแต่ปี พ.ศ.2546

(4.4) ผลักดัน ส่งเสริมแหล่งชุมชน ตลาดสด วัด โรงเรียน ร้านค้าจำหน่ายอาหาร และอาคารบ้านเรือน ที่ตั้งอยู่ริมน้ำให้ติดตั้งบ่อดักไขมัน และระบบบำบัดน้ำเสียสำหรับบ้านเรือนอาคาร

(4.5) กำกับดูแลและเข้มงวดในการบังคับใช้กฎหมายให้โรงงานอุตสาหกรรมระบายน้ำทิ้งให้เป็นไปตามมาตรฐานควบคุมการระบายน้ำทิ้ง

(4.6) การสร้างจิตสำนึกและความเข้าใจให้กับประชาชนในการที่จะช่วยกันรักษาคุณภาพน้ำของแม่น้ำลำคลอง

(4.7) รณรงค์สร้างจิตสำนึกแก่ภาคประชาชนให้ตระหนักถึงคุณค่าทรัพยากรธรรมชาติ และสิ่งแวดล้อม ผ่านโครงการต่าง ๆ ส่งเสริมสนับสนุนการมีส่วนร่วมของชุมชนในการเฝ้าระวังคุณภาพน้ำของแม่น้ำลำคลอง

#### 4.8.2) คุณภาพน้ำทะเลชายฝั่ง

กรมควบคุมมลพิษได้ทำการเก็บตัวอย่างน้ำทะเลเพื่อตรวจวัดคุณภาพน้ำทะเลชายฝั่ง โดยบริเวณพื้นที่จังหวัดสมุทรปราการมีสถานีตรวจวัดคุณภาพน้ำทะเล จำนวน 3 สถานี ได้แก่ บริเวณปากคลอง 12 ธันวาคม หน้าโรงงานฟอกย้อม กม.35 และปากแม่น้ำเจ้าพระยา โดยได้ทำการเก็บตัวอย่างจำนวน 2 ครั้ง ในช่วงฤดูแล้ง (กุมภาพันธ์-เมษายน) และฤดูฝน (มิถุนายน-สิงหาคม) โดยผลการตรวจวิเคราะห์คุณภาพน้ำทะเลในช่วงปี พ.ศ. 2562 เมื่อประเมินจากดัชนีคุณภาพน้ำทะเลที่สำคัญจะพบว่า คุณภาพน้ำจัดอยู่ในระดับเสื่อมโทรมมาก โดยส่วนใหญ่พารามิเตอร์ที่บ่งชี้ถึงปัญหาคุณภาพน้ำ ได้แก่ pH, DO, TCB, FCB และ NO<sub>3</sub> ปัญหากลุ่มแบคทีเรียและไนเตรทไนโตรเจนค่อนข้างสูงกว่าเกณฑ์มาตรฐานคุณภาพน้ำทะเลและชายฝั่ง สาเหตุที่สำคัญบริเวณอ่าวไทยตอนในมีปากแม่น้ำที่สำคัญ 4 สาย ที่สำคัญไหลมาตอนเหนือและตอนกลางของประเทศ จึงเป็นแหล่งรองรับน้ำจืดที่มีของเสียและสารพิษปะปนมาจากต้นน้ำ กล่าวได้ว่าบริเวณนี้เป็นจุดวิกฤติเกี่ยวกับคุณภาพสิ่งแวดล้อม โดยเฉพาะบริเวณที่จะต้องมีการควบคุมและดูแลเป็นพิเศษคือ บริเวณปากแม่น้ำเจ้าพระยา ปากคลอง 12 ธันวาคม หน้าโรงงานฟอกย้อม กม.35 จังหวัดสมุทรปราการเพราะโดยตลอดเส้นทางน้ำจะมีกิจกรรมต่างๆ ตลอดสองฝั่งลำน้ำ เช่น แหล่งชุมชน ตัวเมือง อุตสาหกรรม ท่าเทียบเรือสินค้า พื้นที่เกษตรกรรม และพื้นที่เพาะเลี้ยงสัตว์น้ำ เป็นต้น จึงทำให้ของเสียและสารพิษนี้จะไหลลงสู่ทะเลบริเวณปากแม่น้ำเจ้าพระยา และส่งผลกระทบต่อด้านมลพิษต่อน้ำทะเลและดินตะกอนด้วย

ตารางที่ 3.1.1-76 แสดงข้อมูลผลการตรวจวัดคุณภาพน้ำทะเลชายฝั่ง

สถานีตรวจวัด	ครั้งที่	พารามิเตอร์								
		pH	DO (mg/L)	NO <sub>3</sub> (µg N/L)	TCB (MPN/100 ml)	FCB (CFU/100 ml)	As (µg/L)	Pb (µg/L)	Zn (µg/L)	ปิโตรเลียม ไฮโดร คาร์บอน รวม
ปากคลอง 12	ครั้งที่ 1	7.7	4.32	133	240000	45000	<5.0	<3.00	28	0.78
ธันวาคม	ครั้งที่ 2	7.4	4.73	295	33000	20	<5.0	<3.00	37.4	0.77
หน้าโรงงาน ฟอกย้อม กม.35	ครั้งที่ 1	8.01	5.52	123	240000	280000	<5.0	<3.00	Not Detecte d	0.43
	ครั้งที่ 2	7.48	3.71	304	33000	10	<5.0	<3.00	5.9	0.51
ปากแม่น้ำ เจ้าพระยา	ครั้งที่ 1	7.89	4.89	223	220	54	<5.0	4.31	Not Detecte d	0.49
	ครั้งที่ 2	7.07	0.86	141	13000	460	9.08	16.9	52.8	0.78
ค่ามาตรฐานประเภทที่ 1		7.0 - 8.5	ไม่น้อย กว่า 4	ไม่เกิน 20	ไม่เกิน 1000	ไม่เกิน 70	ไม่เกิน 10	ไม่เกิน 8.5	ไม่เกิน 50	ไม่เกิน 0.5
ค่ามาตรฐานประเภทที่ 2		7.0 - 8.5	ไม่น้อย กว่า 6	ไม่เกิน 60						
ค่ามาตรฐานประเภทที่ 3		7.0 - 8.5	ไม่น้อย กว่า 4							



สถานีตรวจวัด	ครั้งที่	พารามิเตอร์								
		pH	DO (mg/l)	NO <sub>3</sub> (µg N/l)	TCB (MPN/100 ml)	FCB (CFU/100 ml)	As (µg/l)	Pb (µg/l)	Zn (µg/l)	ปิโตรเลียม ไฮโดร คาร์บอน รวม
คามาตรฐานประเภทที่ 4		7.0 - 8.5				ไม่เกิน 100				ไม่เกิน 1
คามาตรฐานประเภทที่ 5		7.0 - 8.5								ไม่เกิน 5
คามาตรฐานประเภทที่ 6		7.0 - 8.5								

แหล่งที่มา: กรมควบคุมมลพิษกระทรวงทรัพยากรธรรมชาติและสิ่งแวดล้อม

### 4.8.3) คุณภาพน้ำบาดาล

#### (1) แอ่งน้ำเจ้าพระยาตอนล่าง

แอ่งน้ำบาดาลในพื้นที่จังหวัดสมุทรปราการ คือ แอ่งน้ำเจ้าพระยาตอนล่าง ซึ่งสถานการณ์แอ่งน้ำเจ้าพระยาตอนล่างพบว่า มีปัญหาการรुक้าและการกระจายตัวของความเค็ม การรुक้าของน้ำเค็มเข้าสู่แหล่งน้ำจืดเกิดขึ้นเมื่อมีการสูบน้ำบาดาลขึ้นมาใช้มาก ทำให้แรงดันชั้นในน้ำบาดาลบริเวณที่มีการสูบน้ำลดต่ำลง น้ำเค็มในชั้นน้ำเดียวกันจากบริเวณที่ยังมีแรงดันสูงกว่าจะไหลเข้ามาแทนที่ หรือหากบริเวณดังกล่าวอยู่ใกล้ที่ราบชายฝั่งทะเล น้ำทะเลก็จะไหลแทรกซึมรุก้าเข้ามาได้ อัตราการรुक้าของน้ำเค็มขึ้นอยู่กับความแตกต่างของระดับน้ำระหว่างบริเวณพื้นที่ที่มีน้ำเค็มกับบริเวณที่ระดับน้ำลดต่ำลงมาก เช่น พื้นที่บริเวณจังหวัดสมุทรปราการ และจังหวัดสมุทรสาคร คุณภาพน้ำแบ่งตามชั้นน้ำบาดาล ดังนี้

- ชั้นน้ำพระประแดง (PD Aquifer) ระดับความลึกไม่เกิน 100 เมตร ชั้นน้ำบาดาลมีความลึกในช่วง 60 - 80 เมตร พบปริมาณคลอไรด์มีค่าสูงมาก เกินเกณฑ์มาตรฐานใช้อุปโภคบริโภค พบในบริเวณใกล้ปากแม่น้ำเจ้าพระยา

- ชั้นน้ำนครหลวง (NL Aquifer) ระดับความลึกไม่เกิน 150 เมตร ชั้นน้ำบาดาลมีความลึกในช่วง 100 - 140 เมตร ปริมาณคลอไรด์มีค่าสูงมากในบริเวณใกล้ปากแม่น้ำเจ้าพระยา ปริมาณคลอไรด์ที่ตรวจพบมีค่ามากกว่า 2,000 มิลลิกรัมต่อลิตร

- ชั้นน้ำนทบุรี (NB Aquifer) ระดับความลึกไม่เกิน 200 เมตร ชั้นน้ำบาดาลมีความลึกในช่วง 170 - 200 เมตร พบบริเวณคลอไรด์มีค่าสูงมากเช่นเดียวกับชั้นน้ำพระประแดงและชั้นนครหลวง ในบริเวณปากแม่น้ำเจ้าพระยา โดยปริมาณคลอไรด์ที่ตรวจพบมีค่ามากกว่า 1,000 มิลลิกรัมต่อลิตร ปริมาณคลอไรด์อยู่ในเกณฑ์อนุโลมให้ใช้อุปโภคได้

#### (2) เขตวิกฤติน้ำบาดาลในพื้นที่จังหวัดสมุทรปราการ

เนื่องจากพื้นที่จังหวัดฯ มีการสูบน้ำบาดาลจำนวนมากมาใช้ประโยชน์เกินกว่าอัตราการทดแทนของน้ำบาดาลอย่างต่อเนื่อง ส่งผลให้เกิดปัญหาแผ่นดินทรุดตามมา กระทรวงทรัพยากรธรรมชาติและสิ่งแวดล้อมจึงได้ประกาศเขตวิกฤติน้ำบาดาลในพื้นที่จังหวัดสมุทรปราการ เมื่อวันที่ 30 กรกฎาคม 2546 โดยในเขตจังหวัดสมุทรปราการได้แบ่งเขตวิกฤตการณ์น้ำบาดาลออกเป็น 3 พื้นที่ ได้แก่

- เขตวิกฤตการณ์น้ำบาดาลอันดับที่ 1 ได้แก่ พื้นที่ที่มีการทรุดตัวของพื้นดินมากกว่า 3 เซนติเมตร ต่อปี และระดับน้ำบาดาลลดลงมากกว่า 3 เมตรต่อปี ได้แก่ พื้นที่อำเภอบางพลี เฉพาะตำบลบางพลีใหญ่ ตำบลบางโฉลง ตำบลหนองปรือ ตำบลราชาเทวะ ตำบลบางแก้ว อำเภอบางเสาธง เฉพาะตำบลศีรษะจรเข้ใหญ่ และอำเภอเมืองสมุทรปราการ เฉพาะตำบลกลางเมือง ตำบลบางเมืองใหม่ ตำบลสำโรงเหนือ ตำบลเทพารักษ์

- วิกฤตการณ์น้ำบาดาลอันดับที่ 2 ครอบคลุมพื้นที่บริเวณที่มีการทรุดตัวของพื้นดินระหว่าง 1-3 เซนติเมตรต่อปี และระดับน้ำบาดาลลดลงระหว่าง 2-3 เมตรต่อปี ได้แก่ พื้นที่อำเภอบางพลี เฉพาะตำบลบางปลา อำเภอบางเสาธง เฉพาะตำบลบางเสาธง ตำบลศีรษะจรเข้ใหญ่ อำเภอเมืองสมุทรปราการ เฉพาะตำบลแพรกษา ตำบลปากน้ำ ตำบลท้ายบ้าน ตำบลบางปู ตำบลบางด้วน ตำบลบางโปรง และอำเภอพระประแดง เฉพาะตำบลสำโรงใต้ ตำบลบางหัวเสือ ตำบลสำโรงกลาง ตำบลบางหญ้าแพรก ตำบลบางกะเจ้า ตำบลบางกอบัว ตำบลบางน้ำผึ้ง

- เขตวิกฤตการณ์น้ำบาดาลอันดับที่ 3 ครอบคลุมพื้นที่ที่มีการทรุดตัวของพื้นดินน้อยกว่า 1 เซนติเมตรต่อปี และระดับน้ำบาดาลลดลงน้อยกว่า 2 เมตรต่อปี และบริเวณนอกเหนือเขตวิกฤต อันดับ 1 และ 2 ของจังหวัดฯ อุตสาหกรรม

### 3.1.2 ประเด็นปัญหาและความต้องการเชิงพื้นที่

#### 1) ข้อมูลการวิเคราะห์ความต้องการและศักยภาพของประชาชนในท้องถิ่น

##### 1.1) ประเด็นปัญหาในท้องถิ่น

จากการรวบรวมและสรุปปัญหาจากแผนชุมชน แผนพัฒนาอำเภอ แผนพัฒนาท้องถิ่น และภาคส่วนต่างๆ ในจังหวัด สามารถสรุปปัญหาในท้องถิ่นได้ดังนี้

##### (1) ปัญหาด้านทรัพยากรธรรมชาติและสิ่งแวดล้อม

**ปัญหาน้ำท่วม** ถือเป็นปัญหาสำคัญของจังหวัดสมุทรปราการ เนื่องจากปัญหาการทรุดตัวของแผ่นดิน และการขยายตัวของชุมชนเมือง ทำให้พื้นที่ลุ่มน้ำที่รกร้างว่างเปล่าของเอกชนที่เคยเป็นแหล่งรับน้ำฝนลดน้อยลง โดยมีการถมพื้นที่เพื่อพัฒนาเป็นที่อยู่อาศัยและโรงงานอุตสาหกรรม ทำให้เกิดปัญหาการระบายน้ำไม่ทัน จนมีน้ำท่วมฉิวทางจราจรและพื้นที่เศรษฐกิจในช่วงฤดูฝน และเมื่อน้ำท่วมขังเป็นเวลานานส่งผลให้ถนนเกิดการชำรุดเสียหายเป็นหลุมเป็นบ่อ การสัญจรไปมาเป็นไปด้วยความยากลำบาก นอกจากนี้ยังพบปัญหาการระบายน้ำจากกรุงเทพมหานครสู่ทะเลในบางพื้นที่มีอุปสรรคในการไหลของน้ำไปสู่สถานีสูบน้ำ ทำให้ไม่สามารถเดินเครื่องสูบน้ำได้เต็มที่ เนื่องจากคลองมีลักษณะตื้นเขิน มีวัชพืชจำนวนมาก มีการก่อสร้างสิ่งปลูกสร้างลูกล้าลำคลอง และมีถนนสายสำคัญขวางทางน้ำ เช่น ถนนอ่อนนุช ถนนบางนา - ตราด ถนนเทพารักษ์ เป็นต้น พื้นที่ซึ่งประสบปัญหาดังกล่าว ได้แก่ ชุมชนและพื้นที่เศรษฐกิจในเขตอำเภอเมืองสมุทรปราการ อำเภอบางเสาธง อำเภอบางบ่อ และอำเภอพระสมุทรเจดีย์

**ปัญหาน้ำเสีย** ถือเป็นปัญหาที่สำคัญของจังหวัดสมุทรปราการ เนื่องจากมีโรงงานอุตสาหกรรมจำนวนมาก ประกอบกับพื้นที่ชุมชนมีความหนาแน่นสูง โดยมีแหล่งกำเนิดสำคัญ 3 แหล่ง คือ (1) น้ำเสียจากชุมชน ประกอบด้วยชุมชนผู้พักอาศัยริมคลองชายทะเลและคลองสาขา ซึ่งมีอยู่อย่างหนาแน่น โดยส่วนใหญ่ไม่มีระบบการบำบัดน้ำเสียของชุมชนก่อนระบายลงสู่แหล่งน้ำธรรมชาติ (2) น้ำเสียจากโรงงานอุตสาหกรรม ประกอบด้วย น้ำเสียจากการผลิตในโรงงานอุตสาหกรรมจำนวนมากในพื้นที่ ซึ่งทำการทิ้งลงแหล่งน้ำธรรมชาติโดยไม่ผ่านการบำบัดตาม

ข้อกำหนด และ (3) น้ำเสียจากการเกษตร เกิดจากการสูบน้ำเข้า-ออก บ่อปลาและบ่อกุ้ง ซึ่งมีการชะล้างตะกอนเลน ไปสะสมในแหล่งน้ำ

**ปัญหาการจัดการขยะมูลฝอย** ปัญหาที่พบคือ ขยะมูลฝอยที่ตกค้างในชุมชนที่การจัดเก็บ สถานที่หรือเข้าจัดเก็บไม่ทันเวลาทำให้เป็นสิ่งที่ปฏิบัติที่เน่าเหม็นน่ารำคาญ ไม่มีระบบการคัดแยกขยะ องค์กรปกครองส่วนท้องถิ่นไม่มีสถานที่ทิ้งขยะหรือสถานที่กำจัดขยะเป็นของตนเอง ต้องเข้าพื้นที่เอกชนในการกำจัดขยะมูลฝอย สถานที่กำจัดไม่ถูกสุขลักษณะ ระบบกำจัดขยะมูลฝอยขาดประสิทธิภาพ มีการลักลอบทิ้งขยะมูลฝอยจากนอกเขต การกำจัดขยะมูลฝอยส่วนใหญ่จะใช้วิธีการฝังกลบและเทกองที่ไม่ถูกสุขลักษณะ รวมทั้งประชาชนยังขาดจิตสำนึกในการทิ้งขยะและการแยกประเภทขยะมูลฝอย

จังหวัดสมุทรปราการมีขยะมูลฝอยภาคครัวเรือน ประมาณวันละ 2,200 ตันเศษ โดยปัจจุบันองค์กรปกครองส่วนท้องถิ่น จำนวน 47 แห่ง จากจำนวน 48 แห่ง ได้ดำเนินการจัดเก็บเพื่อนำไปกำจัดอย่างถูกต้องตามหลักวิชาการ ณ บ่อขยะตำบลแพรกษาใหม่ พื้นที่ 200 ไร่ จำนวนวันละ 1,800 ตัน ที่ดำเนินการโดยบริษัท อีสเทิร์น เอนเนอร์จี้ พลัส จำกัด เพื่อนำไปเป็นขยะเชื้อเพลิง RDF ใช้ผลิตกระแสไฟฟ้าเอง และองค์กรปกครองส่วนท้องถิ่นมีการคัดแยกขยะเพื่อนำกลับมาใช้ประโยชน์วันละประมาณ 350 ตัน ส่งผลให้ในแต่ละวันจังหวัดสมุทรปราการสามารถกำจัดขยะได้วันละประมาณ 2,140 ตัน คิดเป็นร้อยละ 95.70 ส่วนการกำจัดขยะมูลฝอยตาม Road Map มีการปิดบ่อขยะจำนวน 2 แห่ง ได้แก่ บ่อขยะที่ตำบลบางปลา อำเภอบางพลี พื้นที่ 150 ไร่ และบ่อขยะตำบลแพรกษา พื้นที่ 160 ไร่ มีขยะตกค้างประมาณ 10.09 ล้านตัน ปัจจุบันได้กำจัดไปแล้วประมาณ 9.4 ล้านตัน คิดเป็นร้อยละ 94 ซึ่งแนวทางการจัดการขยะมูลฝอยในอนาคตควรแบ่งเขตพื้นที่ (Zoning) การดำเนินการในลักษณะคลัสเตอร์ที่เป็นความร่วมมือขององค์กรปกครองส่วนท้องถิ่นที่มีพื้นที่ติดกัน

**ปัญหามลพิษทางอากาศ** ถือเป็นปัญหาสำคัญอีกปัญหาหนึ่งของจังหวัดสมุทรปราการ เนื่องจากมีโรงงานอุตสาหกรรมจำนวนมาก เกิดจากโรงงานและสถานประกอบการต่าง ๆ เช่น ซ่อมรถยนต์ เชื่อมเหล็ก เป็นต้น ทำให้เกิดปัญหาสิ่งแวดล้อมทั้งในเรื่องสารเคมี และวัตถุมีพิษจากโรงงานที่ไม่มีระบบควบคุมมลพิษที่ดี ทำให้ประชาชนผู้อาศัยได้รับสารพิษจนต้องเข้ารับการรักษาที่โรงพยาบาล และพบผู้ป่วยโรคระบบทางเดินหายใจมากกว่าโรคอื่น ๆ นอกจากนี้ยังมีมลพิษที่เกิดจากการคมนาคมขนส่งทางบก ในถนนสายสำคัญ 3 สาย คือ ถนนบางนา - ตราด ถนนเทพารักษ์ และถนนกิ่งแก้ว - ลาดกระบัง โดยปัญหาดังกล่าวพบมากบริเวณอำเภอบางพลีและอำเภอบางเสาธง

**ปัญหาการกัดเซาะชายฝั่งทะเล** จังหวัดสมุทรปราการมีความยาวของชายหาด ประมาณ 45 กม. แต่เนื่องจากพื้นที่บางบริเวณมีการสะสมตัวออกไป และบางบริเวณเกิดกัดเซาะของน้ำทะเลเข้ามามาก ส่งผลให้เส้นชายฝั่งมีระยะทางเพิ่มขึ้นเป็น 74 กม. โดยพบปัญหาการกัดเซาะชายฝั่งอยู่ในพื้นที่ ต.นาเกลือ ต.แหลมฟ้าผ่า ต.บางปู และ ต.คลองด่าน มีระยะทางรวมทั้งสิ้น 58,257 เมตร หรือคิดเป็นร้อยละ 79 ของระยะทางตามแนวชายฝั่งที่มีการเปลี่ยนแปลงทั้งหมด อย่างไรก็ตามในอดีตที่ผ่านมาได้มีความพยายามในการทำเขื่อนกันน้ำและปักไม้ไผ่เพื่อเป็นแนวกันคลื่น แต่วิธีการดังกล่าวก็เป็นเป็นการบรรเทาปัญหาได้ระดับหนึ่ง ซึ่งปัญหาดังกล่าวจะต้องใช้งบประมาณค่อนข้างสูง และเป็นปัญหาที่ส่งผลกระทบต่อสิ่งแวดล้อมและวิถีชีวิตความเป็นอยู่ของประชาชนในพื้นที่จำนวนมาก

## (2) ปัญหาด้านสังคม

**ปัญหายาเสพติด** เนื่องจากเป็นชุมชนเมืองที่มีเขตติดต่อกับกรุงเทพฯ และเป็นทางผ่านเชื่อมโยงไปยังภูมิภาคต่าง ๆ ได้ง่าย จึงเหมาะที่จะเป็นแหล่งพักยาเสพติดและมีการแพร่ระบาดในพื้นที่ในกลุ่มคนว่างงาน

ปัญหาเยาวชน และผู้ใช้แรงงานที่เข้ามาอาศัยอยู่ในพื้นที่ มีการมั่วสุม และเสพยาเสพติด นำไปสู่การก่ออาชญากรรมในรูปแบบต่าง ๆ เป็นอันตรายต่อชีวิตและทรัพย์สินของประชาชน

**ปัญหาการว่างงาน** ในภาวะเศรษฐกิจที่มีการชะลอตัวและมีการหลั่งไหลของแรงงานต่างด้าวเข้ามาในพื้นที่จำนวนมาก ส่งผลให้เกิดการลดปริมาณการผลิตในภาคอุตสาหกรรม นำไปสู่การเกิดปัญหาการว่างงานมากขึ้น

**ปัญหาการบริการสาธารณสุขไม่เพียงพอ** เนื่องจากมีประชากรแฝงและแรงงานต่างด้าวอาศัยอยู่ในจังหวัดจำนวนมาก อีกทั้งแรงงานต่างด้าวมีการตั้งครุฑสูง ส่งผลให้การบริการสาธารณสุขไม่ทั่วถึง และเพียงพอกับประชากรที่อาศัยอยู่จริง ซึ่งมีมากเกือบเท่าตัวของประชากรตามทะเบียนราษฎร

**ปัญหาภัยคุกคามจากโรคอุบัติใหม่** ได้แก่ โรคติดเชื้อไวรัสโคโรนา 2019

### (3) ปัญหาด้านโครงสร้างพื้นฐาน

**ปัญหาด้านการจราจร** เกิดปัญหาสภาพการจราจรติดขัด เนื่องจากการเพิ่มขึ้นของชุมชนเมือง ทำให้มีปริมาณรถยนต์มีเป็นจำนวนมากโดยเฉพาะในช่วงระยะเวลาเร่งด่วน

**ปัญหาการบุกรุกที่สาธารณะ** สืบเนื่องจากการประกอบธุรกิจและอาคารอุตสาหกรรมในพื้นที่ทำให้เกิดการบุกรุกที่สาธารณะเพื่อใช้ประโยชน์เป็นจำนวนมาก

**ปัญหาถนนชำรุด** เนื่องจากรถบรรทุกมีปริมาณมากและมีการบรรทุกเกินที่กฎหมายกำหนด โดยเฉพาะในเขตอำเภอบางพลี

**ปัญหาระบบสาธารณูปโภค** พบว่าประชาชนในบางพื้นที่ยังเข้าไม่ถึงระบบสาธารณูปโภค ซึ่งบางครอบครัวต้องเสียค่าใช้จ่ายในการใช้น้ำประปาและไฟฟ้าในราคาสูงกว่าปกติถึง 2 - 3 เท่า

#### 1.2) ความต้องการของประชาชนและแนวทางการแก้ไข

จากการรวบรวมประเด็นความต้องการจากภาคส่วนต่าง ๆ ในจังหวัดสมุทรปราการ สามารถสรุปประเด็นความต้องการและแนวทางการแก้ไขปัญหา ได้ดังนี้

- ดำเนินการสร้างโครงสร้างพื้นฐานในพื้นที่ที่ยังเข้าไม่ถึง และซ่อมแซมโครงสร้างพื้นฐานที่ชำรุดเพื่อแก้ไขปัญหาความเดือดร้อนของประชาชน

- ลดปัญหาการแพร่ระบาดของยาเสพติดในพื้นที่ทุกตำบลเร่งรัดปราบปรามเกี่ยวกับการค้ายาเสพติด ตั้งจุดตรวจ จุดสกัด ค้นหาผู้เสพ ผู้เกี่ยวข้องกับยาเสพติด เพื่อนำเข้าสู่กระบวนการปรับเปลี่ยนพฤติกรรมผู้เสพยาเสพติดและการบำบัดรักษาผู้ติดยาเสพติด พร้อมทั้งบูรณาการการดำเนินการแก้ไขปัญหาเสพติดกับทุกภาคส่วนจัดกิจกรรมรณรงค์เผยแพร่ ประชาสัมพันธ์ ให้ความรู้ในการป้องกันยาเสพติดในสถานศึกษา สถานประกอบการ สถานบริการ ร้านเกมส์ คาราโอเกะ ฯลฯ

- ส่งเสริมและเร่งรัดให้โรงงานอุตสาหกรรมในเขตพื้นที่ ให้มีการจัดระบบคุณภาพ และสิ่งแวดล้อมให้เหมาะสม โดยใช้เทคโนโลยีต่าง ๆ มาดำเนินการเพื่อลดภาวะมลพิษ ซึ่งจะเป็นการลดปัญหาสิ่งแวดล้อม และเพิ่มประสิทธิภาพในภาคอุตสาหกรรม

- ดำเนินการอย่างเข้มงวดในการตรวจสอบและบริหารจัดการมลพิษ ทั้งมลพิษทางอากาศ การลดปริมาณขยะมูลฝอยตกค้าง และน้ำเสียทิ้งจากภาคอุตสาหกรรม คริวเรือน และการเกษตร



- ลดปัญหาการบริการด้านสาธารณสุข อาทิ สถานพยาบาล อุปกรณ์การแพทย์ และบุคลากรทางการแพทย์ ในพื้นที่จังหวัดสมุทรปราการที่มีไม่เพียงพอ จากประชากรแฝงที่มีจำนวนมาก
- ลดอัตราการว่างงานของประชาชนในพื้นที่ 6 อำเภอ รวมถึงเร่งพัฒนาอาชีพแก่ประชาชน โดยใช้ทรัพยากรในพื้นที่ให้เป็นประโยชน์ให้มากที่สุด โดยการฝึกอบรมอาชีพ การจัดหาตลาด ฯลฯ
- ลดการกัดเซาะชายฝั่งทะเลในพื้นที่อำเภอเมืองสมุทรปราการ อำเภอพระสมุทรเจดีย์ และอำเภอพระประแดง
- ดำเนินการก่อสร้างและขยายถนนสายหลักและสายรองและปรับปรุงซ่อมแซมถนนสายหลักสายรอง พร้อมทั้งก่อสร้างและซ่อมแซมทางเดินเท้าสะพาน และระบบระบายน้ำที่เชื่อมโยงถนนสายหลักและสายรอง



## 3.2 สารสำคัญของแผนปฏิบัติการราชการประจำปีงบประมาณ พ.ศ. 2568

### 3.2.1 วัตถุประสงค์

1. เพื่อยกระดับคุณภาพชีวิตของประชาชนในทุกมิติ
2. เพื่อพัฒนาโครงสร้างพื้นฐานและระบบโลจิสติกส์
3. เพื่อพัฒนาและส่งเสริมการท่องเที่ยวของจังหวัดสมุทรปราการ
4. เพื่อเสริมสร้างความมั่นคงและความปลอดภัยในชีวิต และทรัพย์สินของประชาชน
5. เพื่ออนุรักษ์และฟื้นฟูทรัพยากรธรรมชาติและสิ่งแวดล้อม

### 3.2.2 เป้าหมายการพัฒนาจังหวัด

#### 1) เป้าหมายการพัฒนาจังหวัดสมุทรปราการ 20 ปี (พ.ศ.2566 – 2585)

G : Green Industry	เมืองอุตสาหกรรมสีเขียวน่าอยู่
H : Hub	เป็นศูนย์กลางโลจิสติกส์และการบริการ
G : Global	เชื่อมโยงสู่ระดับโลก

#### 1.1) เป้าหมายการพัฒนาจังหวัดสมุทรปราการ 20 ปี ในช่วงปี พ.ศ.2566 – 2570

“พัฒนาศักยภาพการเป็นเมืองอุตสาหกรรมสีเขียว ที่น่าอยู่อย่างเป็นมิตรต่อสิ่งแวดล้อม เชื่อมโยง  
การขนส่งและคมนาคมไร้รอยต่อ”

#### 1.2) แผนการดำเนินงานที่สำคัญ 20 ปี

- (1) พัฒนาภาคอุตสาหกรรม และภาคเกษตรกรรมสู่การเป็นอุตสาหกรรมสีเขียวที่น่าอยู่
- (2) พัฒนาการเชื่อมโยงเครือข่ายโลจิสติกส์และการบริการสู่ทุกภูมิภาค

#### 1.3) แผนการดำเนินงานที่สำคัญ 20 ปี ในช่วงปี พ.ศ.2566 – 2570

- (1) พัฒนาศักยภาพของผู้ผลิตและแรงงาน เพื่อรองรับการเป็นอุตสาหกรรมสีเขียวน่าอยู่ ที่เป็นมิตร  
ต่อสิ่งแวดล้อม สอดคล้องตามแนวทาง BCG โมเดล
- (2) เชื่อมโยงระบบคมนาคมการขนส่ง (ทางบก ทางน้ำ และทางอากาศ) และการบริการ เพื่อสนับสนุน  
การเติบโตทางเศรษฐกิจ

#### 1.4) ตัวชี้วัดความสำเร็จตามเป้าหมายการพัฒนาจังหวัด 20 ปี

- (1) ผลิตภัณฑ์มวลรวมของภาคอุตสาหกรรมเพิ่มขึ้นร้อยละ 2.00
- (2) อัตราการปล่อยก๊าซเรือนกระจกลดลงร้อยละ 5.00
- (3) ปริมาณของเสียอันตรายลดลงร้อยละ 10.00
- (4) ยกระดับโรงงานอุตสาหกรรมที่ผ่านการรับรองอุตสาหกรรมสีเขียว ระดับ 1 - 5 เพิ่มขึ้นร้อยละ 45.00
- (5) ผลิตภัณฑ์มวลรวมของภาคบริการเพิ่มขึ้นร้อยละ 6.00



## 2) เป้าหมายการพัฒนาจังหวัด 5 ปี (พ.ศ.2566-2570)

“เมืองอุตสาหกรรมสะอาด เกษตรปลอดภัย ท่องเที่ยวเน้นคุณภาพ  
พัฒนาเมืองและคุณภาพชีวิตที่ดี เป็นมิตรต่อสิ่งแวดล้อม”

### 2.1) ตัวชี้วัดความสำเร็จตามเป้าหมายการพัฒนาจังหวัด

- (1) อัตราการขยายตัวของผลิตภัณฑ์มวลรวมจังหวัดเฉลี่ยเพิ่มขึ้นร้อยละ 2
- (2) เมืองศูนย์กลางของจังหวัดที่ได้รับการพัฒนาเป็นเมืองน่าอยู่มากขึ้นอย่างน้อยจังหวัดละ 1 เมือง

### 3.2.3 ประเด็นการพัฒนาจังหวัดสมุทรปราการ

#### 1) ประเด็นการพัฒนาจังหวัด

**ประเด็นการพัฒนาที่ 1)** ส่งเสริมอุตสาหกรรมและเกษตรกรรมให้มีศักยภาพเพื่อการแข่งขันในระดับสากล และพัฒนาเมืองควบคู่กับการฟื้นฟู อนุรักษ์ทรัพยากรธรรมชาติและสิ่งแวดล้อมอย่างสมดุล

**ประเด็นการพัฒนาที่ 2)** พัฒนาคุณภาพชีวิตประชาชน โดยการจัดการด้านการศึกษา สาธารณสุข ศาสนา ศิลปวัฒนธรรม สาธารณูปโภค และสาธารณูปการอย่างเพียงพอ และทั่วถึง

**ประเด็นการพัฒนาที่ 3)** ส่งเสริมระบบ Logistics เชื่อมโยงกับภูมิภาคอื่น และเขตเศรษฐกิจอาเซียน โดยพัฒนาการบริหารจัดการ และปรับปรุงโครงข่ายการคมนาคมขนส่งให้สมบูรณ์ยิ่งขึ้น เพื่อลดต้นทุนและเพิ่มขีดความสามารถในการแข่งขัน

**ประเด็นการพัฒนาที่ 4)** ส่งเสริมกิจกรรมการท่องเที่ยวเชิงนิเวศ ประวัติศาสตร์ ศิลปวัฒนธรรม กีฬาและนันทนาการ โดยการพัฒนาแหล่งท่องเที่ยว ผู้ประกอบการ สินค้าและบริการ รวมทั้งส่งเสริมเทคโนโลยีดิจิทัลเพื่อการท่องเที่ยว

**ประเด็นการพัฒนาที่ 5)** เสริมสร้างความปลอดภัยในชีวิต และทรัพย์สินของประชาชน โดยการพัฒนา ระบบป้องกันและแก้ไขปัญหาภัยคุกคามด้านความมั่นคง รวมทั้งโรคอุบัติใหม่

#### 2) เป้าประสงค์

**เป้าประสงค์ที่ 1)** พัฒนาอุตสาหกรรม และเกษตรกรรม ที่เป็นมิตรกับสิ่งแวดล้อม และมีศักยภาพในการแข่งขัน โดยการเพิ่มผลผลิตที่มีคุณภาพได้มาตรฐาน และฟื้นฟูแหล่งทรัพยากรธรรมชาติให้มีความอุดมสมบูรณ์

**เป้าประสงค์ที่ 2)** ประชาชนมีคุณภาพชีวิตที่ดี สังคมดี โดยได้รับการศึกษาที่มีคุณภาพและทั่วถึง ได้รับบริการทางการแพทย์ที่ดี มีหลักประกันความมั่นคงในชีวิตและทรัพย์สิน รวมทั้งมีระบบสาธารณูปโภค และสาธารณูปการที่เพียงพอ

**เป้าประสงค์ที่ 3)** พัฒนาระบบสาธารณูปโภคและโครงสร้างพื้นฐานที่รองรับการพัฒนาเศรษฐกิจการค้า การลงทุนและยกระดับคุณภาพชีวิตประชาชน เช่น ถนนสายหลัก และสายรอง ระบบขนส่งมวลชน ระบบขนส่งทางราง ไฟฟ้า ประปา ระบบเทคโนโลยีดิจิทัล ฯลฯ

**เป้าประสงค์ที่ 4)** สร้างรายได้จากกิจกรรมการท่องเที่ยวเชิงนิเวศ เชิงประวัติศาสตร์และศิลปวัฒนธรรม กิจกรรมกีฬาและนันทนาการที่มีความหลากหลาย โดยพัฒนาแหล่งท่องเที่ยวและผู้ประกอบการที่ได้รับมาตรฐาน

#### 3) ตัวชี้วัดและค่าเป้าหมาย

##### 3.1) ด้านอุตสาหกรรม

1. ร้อยละที่เพิ่มขึ้นของโรงงานอุตสาหกรรมที่ผ่านการรับรองอุตสาหกรรมสีเขียวระดับที่ 1-5 ที่ใบรับรองยังไม่หมดอายุ (ร้อยละ 15)



2. จำนวนผู้ประกอบการที่ได้รับการรับรองมาตรฐานผลิตภัณฑ์ชุมชน (มผช.) (15 แห่ง)
3. การยกระดับการพัฒนาเมืองอุตสาหกรรมเชิงนิเวศ จ.สมุทรปราการ (ระดับที่ 1 - 5)

(ระดับที่ 4)

### 3.2) ด้านเกษตรกรรมและพาณิชย์กรรม

1. ร้อยละที่เพิ่มขึ้นของจำนวนเกษตรกรที่ได้รับการรับรองมาตรฐานสินค้าเกษตรปลอดภัย (GAP)

(ร้อยละ 5)

2. จำนวนผู้ประกอบการที่ผ่านการอบรมพัฒนาศักยภาพเพื่อยกระดับสินค้าเกษตรปลอดภัย

(ร้อยละ 80)

3. จำนวนเกษตรกร/ผู้ประกอบการเป้าหมายที่ได้รับการส่งเสริมเพิ่มมูลค่าด้วยนวัตกรรมเชิงพาณิชย์และทรัพย์สินทางปัญญา (ผู้ประกอบการ/เกษตรกร ได้รับการขึ้นทะเบียน เป็นผู้มีสิทธิใช้ตราสัญลักษณ์ GI) (20 ราย)

### 3.3) ด้านทรัพยากรธรรมชาติและสิ่งแวดล้อม

1. ร้อยละที่ลดลงของปริมาณขยะมูลฝอยสะสมในพื้นที่ (ร้อยละ 5)

2. ร้อยละที่เพิ่มขึ้นในการปรับปรุง บำรุงรักษา และพัฒนาแหล่งน้ำ

3. ร้อยละของผลการตรวจวัดคุณภาพอากาศในบรรยากาศทั่วไป ในพื้นที่จังหวัดสมุทรปราการ ผ่านเกณฑ์มาตรฐาน (ร้อยละ 100)

4. ร้อยละที่เพิ่มขึ้นของพื้นที่ชายฝั่งทะเลหรือตลิ่งริมคลองที่ได้รับการป้องกัน (ร้อยละ 5)

5. ร้อยละที่เพิ่มขึ้นของจำนวนประชาชนที่เข้ามาเป็นสมาชิกอาสาสมัครพิทักษ์ทรัพยากรธรรมชาติและสิ่งแวดล้อมหมู่บ้าน (ทสม.) และเครือข่ายอื่นๆ (ร้อยละ 5)

### 3.2) ด้านคุณภาพชีวิต

1. ร้อยละที่เพิ่มขึ้นของมูลค่าผลิตภัณฑ์มวลรวมจังหวัด (ร้อยละ 2)

2. ร้อยละของผู้ว่างงาน ได้รับการพัฒนาทักษะฝีมือเพื่อเพิ่มทางเลือกในการประกอบอาชีพ

(ร้อยละ 5)

3. ร้อยละที่ลดลงของประชาชนที่เสียชีวิตจากโรคติดต่อ 3 อันดับแรก (ร้อยละ 5)

4. ร้อยละที่เพิ่มขึ้นการพัฒนาสาธารณสุขมูลฐานและสาธารณสุขบริการในด้านการบริการประชาชน

(ร้อยละ 2)

5. ร้อยละของนักเรียนทุกกลุ่มการศึกษามีคะแนนผลการทดสอบทางการศึกษาระดับชาติขั้นพื้นฐาน (O-net, N-net, V-net, NT) เพิ่มขึ้นจากการปีการศึกษาที่ผ่านมา ทุกกลุ่มสาระการเรียนรู้ของค่าเฉลี่ยคะแนน (ร้อยละ 3)

6. สัดส่วนการศึกษาสายอาชีพต่อสายสามัญเพิ่มขึ้น (ร้อยละ 40:60)

7. ผู้เรียนทุกกลุ่มการศึกษามีทักษะและคุณลักษณะในศตวรรษ ที่ 21 (3Rs 8Cs)

(ร้อยละ 100)

8. ร้อยละที่เพิ่มขึ้นของรายได้จากการจำหน่ายผลิตภัณฑ์ OTOP (ร้อยละ 10)

### 3.3) ด้านการขนส่งและโลจิสติกส์

1. จำนวนที่เพิ่มขึ้นของถนนสายหลัก/สายรอง และสะพานที่ได้รับการพัฒนาและปรับปรุง/ซ่อมแซม (4 สายทาง)
2. ร้อยละที่ลดลงของอุบัติเหตุด้านการจราจรในจังหวัดสมุทรปราการ (ร้อยละ 5)
3. ร้อยละที่เพิ่มเพิ่มขึ้นของการใช้บริการรถไฟฟ้าขนส่งมวลชน (ร้อยละ 2)

### 3.4) ด้านการท่องเที่ยว

1. จำนวนที่เพิ่มขึ้นของผู้ประกอบการ แหล่งท่องเที่ยว กิจกรรมท่องเที่ยว และบริการท่องเที่ยวที่ได้รับรองมาตรฐานการท่องเที่ยวไทย และมาตรฐานการท่องเที่ยวอาเซียน (2 แห่ง)
2. ร้อยละที่เพิ่มขึ้นของรายได้จากการท่องเที่ยว (ร้อยละ 10)
3. ร้อยละที่เพิ่มขึ้นของผู้เยี่ยมเยือน (ร้อยละ 10)

### 3.5) ด้านความมั่นคง

1. ร้อยละที่เพิ่มขึ้นของหมู่บ้าน/ชุมชนที่เข้ามาเป็นเครือข่ายการเฝ้าระวังภัยคุกคามด้านความมั่นคง (ร้อยละ 10)
2. ร้อยละที่ลดลงของคดียาเสพติดจากการแพร่ระบาดยาเสพติดรุนแรง (ร้อยละ 10)
3. ร้อยละที่เพิ่มขึ้นของเด็กและเยาวชนที่ได้รับการเสริมสร้างภูมิคุ้มกันเพื่อป้องกันและแก้ไขปัญหายาเสพติด (ร้อยละ 2)
4. ร้อยละที่เพิ่มขึ้นของผู้สมัครจิตอาสาศุภณีย์ประสานงานอาสาสมัครประชาธิปไตยหมู่บ้าน (ร้อยละ 2)
5. ร้อยละที่เพิ่มขึ้นของประชาชนที่ได้รับการเตรียมความพร้อมในการป้องกันตนเองจากภัยคุกคามด้านต่าง ๆ (ร้อยละ 20)

### 4) แนวทางการพัฒนา

- 1) ส่งเสริมภาคอุตสาหกรรมให้เป็นอุตสาหกรรมสะอาดที่อยู่ร่วมกับชุมชน และสิ่งแวดล้อมอย่างยั่งยืน
- 2) ส่งเสริมการเกษตรปลอดภัย เพิ่มมูลค่าสินค้าและเป็นมิตรกับสิ่งแวดล้อม (GAP)
- 3) พัฒนาระบบโครงสร้างพื้นฐาน และพัฒนากำลังคน เพื่อเพิ่มศักยภาพด้าน Logistic เชื่อมโยง Supply Chain ในระบบเศรษฐกิจ การค้า การลงทุน การบริการและการท่องเที่ยว
- 4) เสริมสร้างคุณภาพชีวิตที่ดี มั่นคง ปลอดภัย
- 5) ส่งเสริมการพัฒนาเมืองให้เกิดการฟื้นฟู อนุรักษ์ทรัพยากรธรรมชาติและสิ่งแวดล้อมอย่างสมดุล
- 6) ส่งเสริมการพัฒนากิจกรรมท่องเที่ยวเชิงนิเวศ ประวัติศาสตร์ ศิลปวัฒนธรรม กีฬาและนันทนาการ
- 7) ส่งเสริมการพัฒนางานบริการประชาชน และการบริหารราชการแผ่นดินตามหลักธรรมาภิบาล

## 5) แผนงาน โครงการสำคัญ และกิจกรรม

### 1) แผนงานหลัก : ยุทธศาสตร์ส่งเสริมการพัฒนาจังหวัดและกลุ่มจังหวัดแบบบูรณาการ

#### แผนงานตามประเด็นการพัฒนา :

#### ประเด็นการพัฒนาที่ 1

1.1 ภาคอุตสาหกรรมมีศักยภาพในการแข่งขันเพิ่มขึ้นภายใต้การดำเนินธุรกิจที่เป็นมิตรกับสิ่งแวดล้อม

1.2 ส่งเสริมเกษตรกรผลิตสินค้าเกษตรปลอดภัยเป็นมิตรกับสิ่งแวดล้อม

1.3 ชุมชนและแหล่งทรัพยากรธรรมชาติได้รับการจัดการคุณภาพด้านสิ่งแวดล้อม โดยการมีส่วนร่วมอย่างเป็นระบบและมีประสิทธิภาพ

**ประเด็นการพัฒนาที่ 2** ประชาชนมีคุณภาพชีวิตที่ดีขึ้น โดยการสร้างกระบวนการมีส่วนร่วมเพื่อให้เกิดความเสมอภาคและความเท่าเทียมกันในสังคม

**ประเด็นการพัฒนาที่ 3** เพิ่มขีดความสามารถโครงสร้างพื้นฐานด้านการขนส่งทุกรูปแบบ เพื่อให้สอดคล้องกับการใช้งานของระบบโลจิสติกส์และชุมชน

**ประเด็นการพัฒนาที่ 4** แหล่งท่องเที่ยวได้รับการพัฒนาสิ่งอำนวยความสะดวกให้มีความสอดคล้องกับสภาพแวดล้อมและมีความปลอดภัยต่อนักท่องเที่ยวตามมาตรฐานสากล รวมทั้งสินค้าและบริการด้านการท่องเที่ยวได้รับการพัฒนาให้มีคุณภาพสู่มาตรฐานสากล

#### ประเด็นการพัฒนาที่ 5

5.1 ประชาชนมีความมั่นคงปลอดภัยในชีวิต ร่างกาย และทรัพย์สินจากภัยคุกคามความมั่นคงรูปแบบใหม่ รวมทั้งมีความสามัคคีโดยมีส่วนร่วมบนวิถีทางประชาธิปไตย

5.2 ประชาชนมีความพร้อมในการเผชิญกับปัญหาสาธารณสุขภัย และภัยพิบัติทุกรูปแบบ



## 2) โครงการสำคัญและกิจกรรม





สรุปร่างคำของบประมาณรายจ่ายตามแผนปฏิบัติการประจำปีงบประมาณ พ.ศ. ๒๕๖๘ จังหวัดสมุทรปราการ

ลำดับที่	ประเด็นการพัฒนา	จำนวนโครงการ	จำนวนกิจกรรมหลัก	จำนวนกิจกรรมย่อย	งบประมาณ (บาท)
๑	ส่งเสริมอุตสาหกรรมและเกษตรกรรมให้มีความก้าวหน้าเพื่อการแข่งขันในระดับสากล และพัฒนาเมืองควบคู่กับการฟื้นฟู อนุรักษ์ทรัพยากรธรรมชาติและสิ่งแวดล้อมอย่างสมดุล	๖	๑๐	๑๐	๑๗๗,๗๑๔,๔๐๐
๒	พัฒนาคุณภาพชีวิตประชาชน โดยการจัดการด้านการศึกษา สาธารณสุข ศาสนา ศิลวัฒนธรรมสาธิตปฏิบัติ และสาธารณสุข อย่างเพียงพอ และทั่วถึง	๓	๕	๕	๓๕,๕๓๑,๖๐๐
๓	ส่งเสริมระบบ Logistics เชื่อมโยงกับภูมิภาคอื่น และเขตเศรษฐกิจอาเซียน โดยพัฒนาการบริหารจัดการ และปรับปรุงโครงสร้างการคมนาคมขนส่งให้สมบูรณ์ยิ่งขึ้น เพื่อลดต้นทุนและเพิ่มขีดความสามารถในการแข่งขัน	๑	๓	๒๒	๓๘๒,๔๑๐,๐๐๐
๔	ส่งเสริมกิจกรรมการท่องเที่ยวเชิงนิเวศ ประวัติศาสตร์ ศิลปวัฒนธรรม กีฬาและนันทนาการ โดยการพัฒนาแหล่งท่องเที่ยว ผู้ประกอบการ สินค้าและบริการ รวมทั้งส่งเสริมเทคโนโลยี ดิจิทัลเพื่อการท่องเที่ยว	๑	๑	๑	๑,๐๐๐,๐๐๐
๕	เสริมสร้างความปลอดภัยในชีวิต และทรัพย์สินของประชาชน โดยการพัฒนาาระบบป้องกัน และแก้ไขปัญหาภัยคุกคามด้านความมั่นคง รวมทั้งโรคอุบัติใหม่	๔	๗	๘	๑๐,๙๔๐,๔๐๐
<b>รวม ๕ ประเด็นการพัฒนา</b>					<b>๖๐๗,๕๙๖,๔๐๐</b>
<b>ค่าใช้จ่ายในการบริหารงานจังหวัดแบบบูรณาการ</b>					<b>๙,๐๐๐,๐๐๐</b>
<b>รวม</b>					<b>๖๑๖,๕๙๖,๔๐๐</b>

บัญชีสรุปร่างคำขอตามแผนปฏิบัติการประจำปีงบประมาณ พ.ศ. ๒๕๖๘ จังหวัดสมุทรปราการ

ลำดับที่	ลำดับความสำคัญ	ประเด็นการพัฒนา	ชื่อโครงการ	กิจกรรมหลัก	กิจกรรมย่อย/รายละเอียดงบประมาณ	งบประมาณ (บาท)	หน่วยงานรับผิดชอบ
๑	๓	๑	สร้างเสริมระบบป้องกันและเฝ้าระวังภัยภัยพิบัติทางธรรมชาติ เพื่อป้องกันภยันตรายจากภัยพิบัติทางธรรมชาติ และสนับสนุนระบบป้องกันน้ำท่วมจังหวัดสมุทรปราการ	ก่อสร้างเขื่อนป้องกันตลิ่งริมคลองและชายฝั่งในพื้นที่เสี่ยงภัยจากธรรมชาติ	ก่อสร้างเขื่อนป้องกันตลิ่งริมคลองทุกส่วน ต.แพรกษา อ.เมืองสมุทรปราการ จ.สมุทรปราการ ระยะทาง ๓๐๐ เมตร งบประมาณ ๕๐,๐๐๐,๐๐๐ บาท งบลงทุน ๕๐,๐๐๐,๐๐๐ บาท - ค่าที่ดินและสิ่งก่อสร้าง ๕๐,๐๐๐,๐๐๐ บาท รายละเอียดกิจกรรม : ก่อสร้างเขื่อนป้องกันตลิ่งริมคลองทุกส่วน ต.แพรกษา อ.เมืองสมุทรปราการ จ.สมุทรปราการ ระยะทาง ๓๐๐ เมตร (เทศบาลตำบลแพรกษา) กลุ่มเป้าหมาย : ประชาชนที่อาศัยอยู่ในบริเวณดังกล่าว และพื้นที่ใกล้เคียง สถานที่ดำเนินงาน : เทศบาลตำบลแพรกษา อำเภอเมืองสมุทรปราการ จังหวัดสมุทรปราการ	๕๐,๐๐๐,๐๐๐	สำนักงานโยธาธิการและผังเมืองจังหวัดสมุทรปราการ
๒	๔๕	๑	สร้างเสริมระบบป้องกันและเฝ้าระวังภัยภัยพิบัติทางธรรมชาติ เพื่อป้องกันภยันตรายจากภัยพิบัติทางธรรมชาติ และสนับสนุนระบบป้องกันน้ำท่วมจังหวัดสมุทรปราการ	การเพิ่มประสิทธิภาพการระบายน้ำ	เพิ่มประสิทธิภาพการระบายน้ำคลองทุกส่วน ช่วงที่ ๑ ( ผังขวา - ผังซ้าย) ความยาว ๒๕๐ เมตร งบประมาณ ๕๐,๐๐๐,๐๐๐ บาท งบลงทุน ๕๐,๐๐๐,๐๐๐ บาท - ค่าที่ดินและสิ่งก่อสร้าง ๕๐,๐๐๐,๐๐๐ บาท รายละเอียดกิจกรรม : การเพิ่มประสิทธิภาพการระบายน้ำคลองทุกส่วน ช่วงที่ ๑ ซ้าย-ขวา ระยะทาง ๒๕๐ เมตร กลุ่มเป้าหมาย : ประชาชนที่อาศัยอยู่ในบริเวณดังกล่าว และพื้นที่ใกล้เคียง สถานที่ดำเนินงาน : ตำบลบางปูใหม่ อำเภอเมืองสมุทรปราการ จังหวัดสมุทรปราการ	๕๐,๐๐๐,๐๐๐	สำนักงานโยธาธิการและผังเมืองจังหวัดสมุทรปราการ
๓	๔๖	๑	สร้างเสริมระบบป้องกันและเฝ้าระวังภัยภัยพิบัติทางธรรมชาติ เพื่อป้องกันภยันตรายจากภัยพิบัติทางธรรมชาติและสนับสนุนระบบป้องกันน้ำท่วมจังหวัดสมุทรปราการ	ปรับปรุงภูมิทัศน์พื้นที่ริมชายทะเลชุมชนเมืองบางปู ชะยะเลขชุมชนเมืองบางปู	การปรับปรุงภูมิทัศน์พื้นที่ริมชายทะเลชุมชนเมืองบางปู หมู่ที่ ๒ ตำบลท้ายบ้าน และหมู่ที่ ๑ ตำบลบางปูใหม่ อำเภอเมืองสมุทรปราการ จังหวัดสมุทรปราการ งบประมาณ ๕๐,๐๐๐,๐๐๐ บาท งบลงทุน ๕๐,๐๐๐,๐๐๐ บาท รายละเอียดกิจกรรม : การปรับปรุงภูมิทัศน์พื้นที่ริมชายฝั่งทะเลชุมชนเมืองบางปู หมู่ที่ ๒ ตำบลท้ายบ้าน และหมู่ที่ ๑ ตำบลท้ายบ้าน และหมู่ที่ ๑ สมุทรปราการ ตำบลบางปูใหม่ อำเภอเมืองสมุทรปราการ จังหวัดสมุทรปราการ กลุ่มเป้าหมาย : ประชาชนที่อาศัยอยู่ในบริเวณดังกล่าว และพื้นที่ใกล้เคียง สถานที่ดำเนินงาน : อำเภอเมืองสมุทรปราการและอำเภอบางปูใหม่	๕๐,๐๐๐,๐๐๐	สำนักงานโยธาธิการและผังเมืองจังหวัดสมุทรปราการ
๔	๑	๑	ส่งเสริมภาคอุตสาหกรรมมีธรรมาภิบาลธุรกิจและเป็นมิตรกับสิ่งแวดล้อม	ส่งเสริมผู้ประกอบการให้มีธรรมาภิบาลทางธุรกิจและสิ่งแวดล้อม	ภาคอุตสาหกรรมรวมใจ มอบน้ำใจให้ชุมชน (คลองลำโรง) จังหวัดสมุทรปราการ. งบประมาณ ๒,๓๓๐,๕๐๐ บาท งบดำเนินงาน ๒,๓๓๐,๕๐๐ บาท - ค่าตอบแทน ๒๘,๘๐๐ บาท - ค่าใช้สอย ๒,๑๐๑,๗๐๐ บาท - ค่าวัสดุ ๘๖,๐๐๐ บาท	๒,๓๓๐,๕๐๐	สำนักงานอุตสาหกรรมจังหวัดสมุทรปราการ



บัญชีสรุปร่างโครงการตามแผนปฏิบัติการประจำปีงบประมาณ พ.ศ. ๒๕๖๘ จังหวัดสมุทรปราการ

ลำดับที่	ลำดับความสำคัญ	ประเด็นการพัฒนา	ชื่อโครงการ	กิจกรรมหลัก	กิจกรรมย่อย/รายละเอียดงบประมาณ	งบประมาณ (บาท)	หน่วยงานรับผิดชอบ
๕	๒	ส่งเสริมและเพิ่มขีดความสามารถในการแข่งขันภาคอุตสาหกรรม		ยกระดับขีดความสามารถผู้ประกอบการ SMEs ด้วยเทคโนโลยี Digital	<p><b>รายละเอียดกิจกรรม :</b></p> <p>๑. สำรวจพื้นที่และเก็บตัวอย่างน้ำในคลองลำโรงที่มีภาคอุตสาหกรรมและชุมชนที่หนาแน่น ในจุดที่มีความเสี่ยง เพื่อตรวจสอบคุณภาพน้ำ จำนวน ๑๐ จุด</p> <p>๒. การแก้ไขปัญหาน้ำเสีย โดยการกำกับ ดูแลโรงงานให้ดำเนินการบำบัดน้ำเสียก่อนปล่อยลงสู่แม่น้ำลำคลองให้เป็นไปตามเกณฑ์มาตรฐาน และประสานความร่วมมือองค์กรปกครองส่วนท้องถิ่นและชุมชน ในการดูแลรักษาคุณภาพน้ำในคลองลำโรงที่มีภาคอุตสาหกรรม</p> <p>๓. การสร้างจิตสำนึกในการดูแลรักษาแม่น้ำในคลองให้กับชุมชน</p> <p><b>กลุ่มเป้าหมาย :</b> ๑. พื้นที่จำนวน ๑๐ จุด บริเวณคลองลำโรงที่มีโรงงานอุตสาหกรรมใกล้กับชุมชน</p> <p>๒. ภาคอุตสาหกรรมและชุมชน จำนวน ๒๐๐ คน</p> <p><b>สถานที่ดำเนินงาน :</b> ปากคลองลำโรง แม่น้ำเจ้าพระยา ถึง ประตูระบายน้ำบางพลี จังหวัดสมุทรปราการ</p>	๑,๕๕๓,๙๐๐	สำนักงานอุตสาหกรรมจังหวัดสมุทรปราการ
๖	๓๙	การบริหารจัดการขยะมูลฝอยและเสียอันตรายในชุมชนตาม Roadmap โดยการมีส่วนร่วมของทุกภาคส่วน		พัฒนาเครือข่ายอนุรักษ์ฟื้นฟูคุณภาพน้ำคูคลองและลดปริมาณขยะมูลฝอยชุมชนจังหวัดสมุทรปราการ	<p><b>รายละเอียดกิจกรรม :</b></p> <p>๑.อบรมเชิงปฏิบัติการและจัดทำแนวทางการปรับเปลี่ยนรูปแบบการประกอบธุรกิจด้วยเทคโนโลยีดิจิทัล ให้กับผู้ประกอบการ จำนวน ๔๐ ราย</p> <p>๒. จัดทำรูปแบบการประกอบธุรกิจทางการตลาดด้วยเทคโนโลยีดิจิทัล (Digital platform) จำนวน ๑ ช่องทาง (e-Commerce platform)</p> <p>๓. ประชาสัมพันธ์กิจกรรมโครงการ</p> <p><b>กลุ่มเป้าหมาย :</b> ผู้ประกอบการ จำนวน ๔๐ ราย</p> <p><b>สถานที่ดำเนินงาน :</b> ในพื้นที่จังหวัดสมุทรปราการ</p>	๓๗๕,๐๐๐	สำนักงานทรัพยากรธรรมชาติและสิ่งแวดล้อมจังหวัดสมุทรปราการ

บัญชีสรุปร่างคำขอตามแผนปฏิบัติการประจำปีงบประมาณ พ.ศ. ๒๕๖๘ จังหวัดสมุทรปราการ

ลำดับที่	ลำดับความสำคัญ	ประเด็นการพัฒนา	ชื่อโครงการ	กิจกรรมหลัก	กิจกรรมย่อย/รายละเอียดงบประมาณ	งบประมาณ (บาท)	หน่วยงานรับผิดชอบ
๗	๓๗	๑	ส่งเสริมการผลิตและสร้างมูลค่าเพิ่มสินค้าเกษตรปลอดภัยได้มาตรฐาน	เชื่อมโยงสินค้าราคาประหยัดลดค่าครองชีพ เพื่อประชาชนจังหวัดสมุทรปราการ	<p><b>รายละเอียดกิจกรรม :</b></p> <p>๑.กิจกรรมอบรมบริหารจัดการขยะโดยใช้หลัก ๓Rs จำนวน ๑ ครั้ง ตำบลละ ๒๐ คน จำนวนทั้งสิ้น ๖๐ คน</p> <p>๒.กิจกรรมอบรมให้ความรู้การอนุรักษ์ และฟื้นฟูทรัพยากรน้ำ จำนวน ๑ ครั้ง ตำบลละ ๒๐ คน จำนวนทั้งสิ้น ๖๐ คน</p> <p>๓.กิจกรรมอนุรักษ์คุณภาพน้ำในลำคลอง ทำน้ำหมักจุลินทรีย์ ผลิตภัณฑ์จากคุณภาพน้ำ เก็บขยะในลำคลอง จำนวน ๓ ครั้ง</p> <p>๔. พัฒนาศูนย์เรียนรู้เป็นแหล่งศึกษาดูงานให้กับหน่วยงานต่าง ๆ</p> <p><b>กลุ่มเป้าหมาย :</b> อบรมบริหารจัดการขยะ จำนวน ๑ ครั้ง ๓ ตำบล ตำบลละ ๒๐ คน รวม ๖๐ คน</p> <p><b>สถานที่ดำเนินงาน :</b> ตำบลบางโปรง ตำบลบางด้วน และ ตำบลบางหัวเสือ อำเภอพระประแดง จังหวัดสมุทรปราการ</p>	๖,๒๕๐,๐๐๐	สำนักงานพาณิชย์จังหวัดสมุทรปราการ
๘	๔๓	๑	ส่งเสริมการผลิตและสร้างมูลค่าเพิ่มสินค้าเกษตรปลอดภัยได้มาตรฐาน	ยกระดับผลิตภัณฑ์ป่าน้ำสู่ตลาดโลก (เซลล์แมนป่าน้ำ)	<p><b>รายละเอียดกิจกรรม :</b></p> <p>- จัดหาบริการจัดกิจกรรมจำหน่ายสินค้าราคาประหยัดตามโครงการตลาดสินค้าราคาประหยัดค่าครองชีพ เพื่อประชาชนจังหวัดสมุทรปราการ ประจำปีงบประมาณ ๒๕๖๘ จำนวน ๖ ครั้ง</p> <p><b>กลุ่มเป้าหมาย :</b> (๑) ประชาชนในจังหวัดสมุทรปราการ</p> <p>(๒) กลุ่มเกษตรกร วิสาหกิจชุมชน ผู้ผลิต ผู้ประกอบการ OTOP / SMEs / Biz Club</p> <p>(๓) ผู้ลัดรายกลางและรายย่อย (SMEs)</p> <p><b>สถานที่ดำเนินงาน :</b> ในพื้นที่จังหวัดสมุทรปราการ</p>	๔,๘๖๐,๐๐๐	สำนักงานพาณิชย์จังหวัดสมุทรปราการ

บัญชีสรุปร่างคำขอตามแผนปฏิบัติการประจำปีของจังหวัดสมุทรปราการ

ลำดับที่	ลำดับความสำคัญ	ประเด็นการพัฒนา	ชื่อโครงการ	กิจกรรมหลัก	กิจกรรมย่อย/รายละเอียดงบประมาณ	งบประมาณ (บาท)	หน่วยงานรับผิดชอบ
๙	๑๓	๑	ยกระดับการผลิตสินค้าเกษตรปลอดภัยได้มาตรฐานด้วยแนวทาง BCG Model แบบบูรณาการสู่เศรษฐกิจฐานราก	ยกระดับการผลิตสินค้าเกษตรปลอดภัยได้มาตรฐานด้วยแนวทาง BCG Model แบบบูรณาการสู่เศรษฐกิจฐานราก	<p>การยกระดับการผลิตสินค้าเกษตรปลอดภัยได้มาตรฐาน ด้านพืช ประมง ปศุสัตว์ ด้วยแนวทาง BCG Model แบบครบวงจร</p> <p><b>งบประมาณ ๑๙,๙๗๐,๐๐๐ บาท</b></p> <p>งบดำเนินงาน ๑๙,๙๗๐,๐๐๐ บาท</p> <ul style="list-style-type: none"> <li>- ค่าตอบแทน ๒๙,๕,๒๐๐ บาท</li> <li>- ค่าใช้สอย ๑๔,๓๖๘,๕๙๕ บาท</li> <li>- ค่าวัสดุ ๕,๓๐๖,๒๐๕ บาท</li> </ul> <p><b>รายละเอียดกิจกรรม :</b></p> <p><b>ต้นน้ำ</b></p> <ol style="list-style-type: none"> <li>๑. การเพิ่มศักยภาพการผลิตและส่งเสริมการรับรองมาตรฐานฟาร์มเลี้ยงปลาให้ได้มาตรฐาน เพื่อเพิ่มมูลค่าสินค้าเกษตร</li> <li>๒. การยกระดับการผลิตสินค้าเกษตรปลอดภัยได้มาตรฐานด้านพืช</li> <li>๓. การพัฒนาเกษตรกรรมยั่งยืนในเมือง</li> <li>๔. การอนุรักษ์และพัฒนาสายพันธุ์ปลาน้ำจืด</li> </ol> <p><b>กลางน้ำ</b></p> <ol style="list-style-type: none"> <li>๕. การพัฒนาศักยภาพผู้ประกอบการรายย่อยเมื่อสัปดาห์ในจังหวัดสมุทรปราการ</li> <li>๖. การพัฒนาศักยภาพวิสาหกิจชุมชนแบบจังหวัดสมุทรปราการ</li> <li>๗. การพัฒนาผลิตภัณฑ์และการแปรรูปสินค้าเกษตรเพื่อสร้างมูลค่าเพิ่มด้วยแนวทาง BCG Model</li> <li>๘. การเพิ่มประสิทธิภาพอาสาสมัครเกษตรหมู่บ้าน (อกม.)</li> </ol> <p><b>ปลายน้ำ</b></p> <ol style="list-style-type: none"> <li>๙. การจัดงานกรมรมะม่วงน้ำดอกไม้และของดีเมืองปากน้ำ</li> <li>๑๐. จัดงานแสดงจำหน่ายสินค้าสิ่งขิงทางภูมิศาสตร์ (G) จังหวัดสมุทรปราการ</li> <li>๑๑. การขับเคลื่อนห่วงโซ่การผลิตสินค้าเกษตรปลอดภัยได้มาตรฐานด้วยแนวทาง BCG Model แบบบูรณาการสู่เศรษฐกิจฐานราก</li> </ol> <p><b>กลุ่มเป้าหมาย :</b> ๑. เกษตรกร/กลุ่มเกษตรกรที่ได้รับการพัฒนาระดับสินค้าเกษตรปลอดภัย จำนวน ๔๐๐ ราย ๒. สมาชิก/กลุ่มวิสาหกิจชุมชนที่ได้รับการพัฒนาระดับสินค้าเกษตรแปรรูป จำนวน ๑๒๐ ราย</p> <p><b>สถานที่ดำเนินงาน :</b> ในพื้นที่จังหวัดสมุทรปราการ</p>	๑๙,๙๗๐,๐๐๐	๑.สำนักงานเกษตรและสหกรณ์จังหวัดสมุทรปราการ ๒.สำนักงานเกษตรจังหวัดสมุทรปราการ ๓.สำนักงานประมงจังหวัดสมุทรปราการ ๔.สำนักงานปศุสัตว์จังหวัดสมุทรปราการ ๕.สำนักงานพัฒนาชุมชนจังหวัดสมุทรปราการ ๖.สำนักงานพาณิชย์จังหวัดสมุทรปราการ

บัญชีสรุปร่างคำขอตามแผนปฏิบัติการประจำปีของจังหวัดสมุทรปราการ

ลำดับที่	ลำดับความสำคัญ	ประเด็นการพัฒนา	ชื่อโครงการ	กิจกรรมหลัก	กิจกรรมย่อย/รายละเอียดงบประมาณ	งบประมาณ (บาท)	หน่วยงานรับผิดชอบ
๑๐	๔๔	๒	พัฒนาระบบสาธารณสุขยุค ๒.๐ ให้สามารถรองรับการให้บริการประชาชนในพื้นที่	การก่อสร้างสถานพยาบาล - กรีกา ที่ได้มาตรฐานและความปลอดภัย เพื่อสนับสนุนการเรียนรู้ภาคสนามในสถานศึกษา	<p><b>งบประมาณ ๓๐,๐๐๐,๐๐๐ บาท</b></p> <p>งบลงทุน ๓๐,๐๐๐,๐๐๐ บาท</p> <p>- ค่าที่ดินและสิ่งก่อสร้าง ๓๐,๐๐๐,๐๐๐ บาท</p> <p><b>รายละเอียดกิจกรรม :</b></p> <ol style="list-style-type: none"> <li>๑. แต่งตั้งคณะกรรมการ</li> <li>๒. ประชุมวางแผนการดำเนินงาน</li> <li>๓. ดำเนินการก่อสร้าง</li> <li>๔. ประเมินโครงการเพื่อสรุปผลการดำเนินงาน</li> </ol> <p><b>กลุ่มเป้าหมาย :</b> นักเรียน ครู และบุคลากรทางการศึกษาของโรงเรียนวินวินทรินทิวทิศ ส่วนกลางวิทยาลัยสมุทรปราการ</p> <p><b>สถานที่ดำเนินงาน :</b> โรงเรียนวินวินทรินทิวทิศ ส่วนกลางวิทยาลัย สมุทรปราการ เลขที่ ๒๖๑ หมู่ ๓ ถนนสุขุมวิท ตำบลบางปู อำเภอเมืองสมุทรปราการ จังหวัดสมุทรปราการ</p>	๓๐,๐๐๐,๐๐๐	สำนักงานเขตพื้นที่การศึกษา มัธยมศึกษาสมุทรปราการ
๑๑	๓๑	๒	พัฒนาระบบสาธารณสุขยุค ๒.๐ ให้สามารถรองรับการให้บริการประชาชนในพื้นที่	ปรับปรุงซ่อมแซมอาคารสถานที่เพื่อสนับสนุนการจัดกิจกรรมการเรียนรู้	<p>ปรับปรุงซ่อมแซมอาคารเรียนของโรงเรียนปทุมคงคา สมุทรปราการ</p> <p><b>งบประมาณ ๑,๒๐๐,๖๐๐ บาท</b></p> <p>งบลงทุน ๑,๒๐๐,๖๐๐ บาท</p> <p>- ค่าที่ดินและสิ่งก่อสร้าง ๑,๒๐๐,๖๐๐ บาท</p> <p><b>รายละเอียดกิจกรรม :</b></p> <ol style="list-style-type: none"> <li>๑. แต่งตั้งคณะกรรมการ</li> <li>๒. ประชุมวางแผนการดำเนินงาน</li> <li>๓. ดำเนินการก่อสร้าง</li> <li>๔. ประเมินโครงการเพื่อสรุปผลการดำเนินงาน</li> </ol> <p><b>กลุ่มเป้าหมาย :</b> นักเรียน ครู และบุคลากรทางการศึกษาของโรงเรียนปทุมคงคา สมุทรปราการ</p> <p><b>สถานที่ดำเนินงาน :</b> ตำบลบางเมือง อำเภอเมืองสมุทรปราการ จังหวัดสมุทรปราการ</p>	๑,๒๐๐,๖๐๐	สำนักงานเขตพื้นที่การศึกษา มัธยมศึกษาสมุทรปราการ
๑๒	๔	๓	พัฒนาโครงข่ายคมนาคมอุตสาหกรรมและโลจิสติกส์เพื่อเชื่อมโยงถนนสายหลักสายรอง รองรับบริการประชาชน และภาคธุรกิจ	ปรับปรุงซ่อมแซมถนนสายหลักที่ชำรุด หรือทรุดโทรม	<p>งานปรับปรุงผิวทาง ทางหลวงหมายเลข ๓ ตอน แบริ่ง - ท้ายบ้าน - บางตำรุ ระหว่าง กม.๓๐+๐๐๐ - กม. ๓๘+๖๐๐ ตำบลบางเมือง อำเภอเมือง จ.สมุทรปราการ</p> <p><b>งบประมาณ ๔๐,๐๐๐,๐๐๐ บาท</b></p> <p>งบลงทุน ๔๐,๐๐๐,๐๐๐ บาท</p> <p>- ค่าที่ดินและสิ่งก่อสร้าง ๔๐,๐๐๐,๐๐๐ บาท</p> <p><b>รายละเอียดกิจกรรม :</b> งานปรับปรุงผิวทาง ทางหลวงหมายเลข ๓ ตอน แบริ่ง - ท้ายบ้าน - บางตำรุ ระหว่าง กม. ๓๐+๐๐๐ - กม.๓๘+๖๐๐ ตำบลบางเมือง อำเภอเมือง จ.สมุทรปราการ</p> <p><b>กลุ่มเป้าหมาย :</b> ประชาชนทั่วไป ผู้ประกอบการภาคธุรกิจ และผู้ใช้ทาง</p> <p><b>สถานที่ดำเนินงาน :</b> ต.ท้ายบ้าน, ต.บางปูใหม่ อ.เมือง จ.สมุทรปราการ</p>	๔๐,๐๐๐,๐๐๐	แขวงทางหลวงสมุทรปราการ

## บัญชีสรุปร่างคำขอตามแผนปฏิบัติการประจำปีงบประมาณ พ.ศ. ๒๕๖๘ จังหวัดสมุทรปราการ

ลำดับที่	ลำดับความสำคัญ	ประเด็นการพัฒนา	ชื่อโครงการ	กิจกรรมหลัก	กิจกรรมย่อย/รายละเอียดงบประมาณ	งบประมาณ (บาท)	หน่วยงานรับผิดชอบ
๑๓	๖	๓	พัฒนาโครงข่ายคมนาคม อุตสาหกรรมและโลจิสติกส์ เพื่อเชื่อมโยงถนนสายหลัก สายรอง รองรับการบริการประชาชน และภาคธุรกิจ	ปรับปรุงซ่อมแซมถนนสายหลักที่ชำรุด หรือทรุดโทรม	งานปรับปรุงผิวทาง ทางหลวงหมายเลข ๓ ตอน แบริ่ง - ท้ายบ้าน ระหว่าง กม.๒๗+๑๐๐ - กม.๓๐+๐๐๐ ระยะทาง ๒.๗๐๐ กิโลเมตร ต.ปากน้ำ, ต.ท้ายบ้าน อ.เมือง จ.สมุทรปราการ <b>งบประมาณ ๒๕,๐๐๐,๐๐๐ บาท</b> งบลงทุน ๒๕,๐๐๐,๐๐๐ บาท - ค่าที่ดินและสิ่งก่อสร้าง ๒๕,๐๐๐,๐๐๐ บาท <b>รายละเอียดกิจกรรม :</b> งานปรับปรุงผิวทาง ทางหลวงหมายเลข ๓ ตอน แบริ่ง - ท้ายบ้าน ระหว่าง กม.๒๗+๑๐๐ - กม.๓๐+๐๐๐ ระยะทาง ๒.๗๐๐ กิโลเมตร ต.ปากน้ำ, ต.ท้ายบ้าน อ.เมือง จ.สมุทรปราการ <b>กลุ่มเป้าหมาย :</b> ประชาชนทั่วไป ผู้ประกอบการภาคธุรกิจ และผู้ใช้ทาง <b>สถานที่ดำเนินงาน :</b> ต.ปากน้ำ, ต.ท้ายบ้าน อ.เมือง จ.สมุทรปราการ	๒๕,๐๐๐,๐๐๐	แขวงทางหลวงสมุทรปราการ
๑๔	๗	๓	พัฒนาโครงข่ายคมนาคม อุตสาหกรรมและโลจิสติกส์ เพื่อเชื่อมโยงถนนสายหลัก สายรอง รองรับการบริการประชาชน และภาคธุรกิจ	ปรับปรุงซ่อมแซมถนนสายหลักที่ชำรุด หรือทรุดโทรม	งานปรับปรุงผิวทาง ทางหลวงหมายเลข ๓๒๕๖ ตอน บางปู - บางพลี ระหว่าง กม.๐+๐๐๐ - กม.๑๐+๐๐๐ ด้านขวาทาง ระยะทาง ๑๐.๐๐๐ กิโลเมตร ต.บางปูใหม่, ต.แพรกษาใหม่, ต.บางพลีใหญ่ อ.เมือง, อ.บางพลี จ.สมุทรปราการ <b>งบประมาณ ๕๕,๐๐๐,๐๐๐ บาท</b> งบลงทุน ๕๕,๐๐๐,๐๐๐ บาท - ค่าที่ดินและสิ่งก่อสร้าง ๕๕,๐๐๐,๐๐๐ บาท <b>รายละเอียดกิจกรรม :</b> งานปรับปรุงผิวทาง ทางหลวงหมายเลข ๓๒๕๖ ตอน บางปู - บางพลี ระหว่าง กม.๐+๐๐๐ - กม.๑๐+๐๐๐ ด้านขวาทาง ระยะทาง ๑๐.๐๐๐ กิโลเมตร ต.บางปูใหม่, ต.แพรกษาใหม่, ต.บางพลีใหญ่ อ.เมือง, อ.บางพลี จ.สมุทรปราการ <b>กลุ่มเป้าหมาย :</b> ประชาชนทั่วไป ผู้ประกอบการภาคธุรกิจ และผู้ใช้ทาง <b>สถานที่ดำเนินงาน :</b> ต.บางปูใหม่, ต.แพรกษาใหม่, ต.บางพลีใหญ่ อ.เมือง, อ.บางพลี จ.สมุทรปราการ	๕๕,๐๐๐,๐๐๐	แขวงทางหลวงสมุทรปราการ
๑๕	๒๒	๓	พัฒนาโครงข่ายคมนาคม อุตสาหกรรมและโลจิสติกส์ เพื่อเชื่อมโยงถนนสายหลัก สายรอง รองรับการบริการประชาชน และภาคธุรกิจ	ปรับปรุงสัญญาจราจรและสิ่งอำนวยความสะดวกในเส้นทางคมนาคมสายหลัก สายรอง	งานแก้ไขและป้องกันท่วมทาง ทางหลวงหมายเลข ๓ ตอน แบริ่ง - ท้ายบ้าน - บางตำรุ ระหว่าง กม.๒๖+๕๔๐ - กม.๓๕+๕๐๐ เป็นช่วงๆ ปริมาณงาน ๑๒.๘๕๘ เมตร ต.ปากน้ำ, ต.ท้ายบ้าน, ต.บางปูใหม่ อ.เมือง จ.สมุทรปราการ <b>งบประมาณ ๖,๕๐๐,๐๐๐ บาท</b> งบลงทุน ๖,๕๐๐,๐๐๐ บาท - ค่าที่ดินและสิ่งก่อสร้าง ๖,๕๐๐,๐๐๐ บาท <b>รายละเอียดกิจกรรม :</b> งานแก้ไขและป้องกันท่วมทาง ทางหลวงหมายเลข ๓ ตอน แบริ่ง - ท้ายบ้าน - บางตำรุ ระหว่าง กม.๒๖+๕๔๐ - กม.๓๕+๕๐๐ เป็นช่วงๆ ปริมาณงาน ๑๒.๘๕๘ เมตร ต.ปากน้ำ, ต.ท้ายบ้าน, ต.บางปูใหม่ อ.เมือง จ.สมุทรปราการ <b>กลุ่มเป้าหมาย :</b> ประชาชนทั่วไป ผู้ประกอบการภาคธุรกิจ และผู้ใช้ทาง <b>สถานที่ดำเนินงาน :</b> ต.ปากน้ำ, ต.ท้ายบ้าน, ต.บางปูใหม่ อ.เมือง จ.สมุทรปราการ	๖,๕๐๐,๐๐๐	แขวงทางหลวงสมุทรปราการ

บัญชีสรุปร่างคำขอตามแผนปฏิบัติการประจำปีของจังหวัดสมุทรปราการ พ.ศ. ๒๕๖๘ จังหวัดสมุทรปราการ

ลำดับที่	ลำดับความสำคัญ	ประเด็นการพัฒนา	ชื่อโครงการ	กิจกรรมหลัก	กิจกรรมย่อย/รายละเอียดงบประมาณ	งบประมาณ (บาท)	หน่วยงานรับผิดชอบ
๑๖	๒๓	๓	พัฒนาโครงข่ายคมนาคม อุตสาหกรรมและโลจิสติกส์ เพื่อเชื่อมโยงถนนสายหลัก สายรอง รองรับบริการบริการ ประชาชน และภาคธุรกิจ	ปรับปรุงสัญญาณจราจรและ สิ่งอำนวยความสะดวกใน เส้นทางคมนาคมสายหลัก สายรอง	งานซ่อมไฟฟ้าแสงสว่าง ทางหลวงหมายเลข ๓๔ ตอน ทางเข้าท่าอากาศยานสุวรรณภูมิ - บางบัว กม.๑๕+๐๐ - กม.๓๕+๖๐๐ ทางขนานด้านซ้ายทางและทางขนานด้านขวาทาง (เป็นช่วงๆ) ปริมาณงาน ๑๗๐ ต้น ต.บางแก้ว, ต.บางพลีใหญ่, ต.บางโหลง อ.บางพลี จ.สมุทรปราการ <b>งบประมาณ ๓,๕๐๐,๐๐๐ บาท</b> งบลงทุน ๓,๕๐๐,๐๐๐ บาท - ค่าที่ดินและสิ่งก่อสร้าง ๓,๕๐๐,๐๐๐ บาท <b>รายละเอียดกิจกรรม:</b> งานซ่อมไฟฟ้าแสงสว่าง ทางหลวงหมายเลข ๓๔ ตอน ทางเข้าท่าอากาศยานสุวรรณภูมิ - บางบัว ระหว่าง กม.๑๕+๐๐๐ - กม.๓๕+๖๐๐ ทางขนานด้านซ้ายทางและทางขนานด้านขวาทาง (เป็นช่วงๆ) ปริมาณงาน ๑๗๐ ต้น ต.บางแก้ว, ต.บางพลีใหญ่, ต.บางโหลง อ.บางพลี จ.สมุทรปราการ <b>กลุ่มเป้าหมาย:</b> ประชาชนทั่วไป ผู้ประกอบการภาคธุรกิจ และผู้ใช้ทาง <b>สถานที่ดำเนินงาน:</b> ต.บางแก้ว, ต.บางพลีใหญ่, ต.บางโหลง อ.บางพลี จ.สมุทรปราการ	๓,๕๐๐,๐๐๐	แขวงทางหลวงสมุทรปราการ
๑๗	๒๔	๓	พัฒนาโครงข่ายคมนาคม อุตสาหกรรมและโลจิสติกส์ เพื่อเชื่อมโยงถนนสายหลัก สายรอง รองรับบริการบริการ ประชาชน และภาคธุรกิจ	ปรับปรุงสัญญาณจราจรและ สิ่งอำนวยความสะดวกใน เส้นทางคมนาคมสายหลัก สายรอง	งานซ่อมไฟฟ้าแสงสว่าง ทางหลวงหมายเลข ๓๒๕๖ ตอน บางพลี - กิ่งแก้ว ระหว่าง กม.๑๐+๕๐๐ - กม.๑๓+๕๐๐ ปริมาณงาน ๗๔ ต้น ต.บางพลีใหญ่ อ.บางพลี จ.สมุทรปราการ <b>งบประมาณ ๒,๑๐๐,๐๐๐ บาท</b> งบลงทุน ๒,๑๐๐,๐๐๐ บาท - ค่าที่ดินและสิ่งก่อสร้าง ๒,๑๐๐,๐๐๐ บาท <b>รายละเอียดกิจกรรม:</b> งานซ่อมไฟฟ้าแสงสว่าง ทางหลวงหมายเลข ๓๒๕๖ ตอน บางพลี - กิ่งแก้ว ระหว่าง กม. ๑๐+๕๐๐ - กม.๑๓+๕๐๐ ปริมาณงาน ๗๔ ต้น ต.บางพลีใหญ่ อ.บางพลี จ.สมุทรปราการ <b>กลุ่มเป้าหมาย:</b> ประชาชนทั่วไป ผู้ประกอบการภาคธุรกิจ และผู้ใช้ทาง <b>สถานที่ดำเนินงาน:</b> ต.บางพลีใหญ่ อ.บางพลี จ.สมุทรปราการ	๒,๑๐๐,๐๐๐	แขวงทางหลวงสมุทรปราการ
๑๘	๒๕	๓	พัฒนาโครงข่ายคมนาคม อุตสาหกรรมและโลจิสติกส์ เพื่อเชื่อมโยงถนนสายหลัก สายรอง รองรับบริการบริการ ประชาชน และภาคธุรกิจ	ปรับปรุงสัญญาณจราจรและ สิ่งอำนวยความสะดวกใน เส้นทางคมนาคมสายหลัก สายรอง	งานติดตั้งกำแพงกันเสียง ทางหลวงหมายเลข ๓๓๔๔ ตอน อุตุมสุข - สมุทรปราการ ที่ กม.๑๘+๘๐๐ (บริเวณสะพาน ยกระดับข้ามจุดกลับรถ) ปริมาณงาน ๙๖๐ เมตร ต.บางเมือง อ.เมือง จ.สมุทรปราการ <b>งบประมาณ ๒๐,๐๐๐,๐๐๐ บาท</b> งบลงทุน ๒๐,๐๐๐,๐๐๐ บาท - ค่าที่ดินและสิ่งก่อสร้าง ๒๐,๐๐๐,๐๐๐ บาท <b>รายละเอียดกิจกรรม:</b> งานติดตั้งกำแพงกันเสียง ทางหลวงหมายเลข ๓๓๔๔ ตอน อุตุมสุข - สมุทรปราการ ที่กม. ๑๘+๘๐๐ (บริเวณสะพานยกระดับข้ามจุดกลับรถ) ปริมาณงาน ๙๖๐ เมตร ต.บางเมือง อ.เมือง จ.สมุทรปราการ <b>กลุ่มเป้าหมาย:</b> ประชาชนทั่วไป ผู้ประกอบการภาคธุรกิจ และผู้ใช้ทาง <b>สถานที่ดำเนินงาน:</b> ต.บางเมือง อ.เมือง จ.สมุทรปราการ	๒๐,๐๐๐,๐๐๐	แขวงทางหลวงสมุทรปราการ

บัญชีสรุปร่างคำขอตามแผนปฏิบัติการประจำปีของจังหวัดสมุทรปราการ

ลำดับที่	ลำดับความสำคัญ	ประเด็นการพัฒนา	ชื่อโครงการ	กิจกรรมหลัก	กิจกรรมย่อย/รายละเอียดงบประมาณ	งบประมาณ (บาท)	หน่วยงานรับผิดชอบ
๑๙	๓๘	๓	พัฒนาโครงข่ายคมนาคมอุตสาหกรรมและโลจิสติกส์ เพื่อเชื่อมโยงถนนสายหลัก สายรอง รองรับบริการธุรกิจ ประชาชน และภาคธุรกิจ	ปรับปรุงสัญญาณจราจรและสิ่งอำนวยความสะดวกในเส้นทางคมนาคมสายหลัก สายรอง	งานติดตั้งกำแพงกันเสียง ทางหลวงหมายเลข ๓๒๕๖ ตอน บางพลี - กิ่งแก้ว ที่กม.๑๓+๕๔๑ (บริเวณสะพานต่างระดับกิ่งแก้ว) ปริมาณงาน ๘๖๐ เมตร ต.ราชาเทวะ อ.บางพลี จ.สมุทรปราการ งบประมาณ ๑๘,๐๐๐,๐๐๐ บาท งบลงทุน ๑๘,๐๐๐,๐๐๐ บาท - ค่าที่ดินและสิ่งก่อสร้าง ๑๘,๐๐๐,๐๐๐ บาท รายละเอียดกิจกรรม : งานติดตั้งกำแพงกันเสียง ทางหลวงหมายเลข ๓๒๕๖ ตอน บางพลี - กิ่งแก้ว ที่กม.๑๓+๕๔๑ (บริเวณสะพานต่างระดับกิ่งแก้ว) ปริมาณงาน ๘๖๐ เมตร ต.ราชาเทวะ อ.บางพลี จ.สมุทรปราการ กลุ่มเป้าหมาย : ประชาชนทั่วไป ผู้ประกอบการภาคธุรกิจ และผู้ใช้ทาง สถานที่ดำเนินงาน : ต.ราชาเทวะ อ.บางพลี จ.สมุทรปราการ	๑๘,๐๐๐,๐๐๐	แขวงทางหลวงสมุทรปราการ
๒๐	๘	๓	พัฒนาโครงข่ายคมนาคมอุตสาหกรรมและโลจิสติกส์ เพื่อเชื่อมโยงถนนสายหลัก สายรอง รองรับบริการธุรกิจ ประชาชน และภาคธุรกิจ	ปรับปรุงช่องแอมเวย์ถนนสายรองที่ชำรุด หรือทรุดโทรม	การปรับปรุงช่องแอมเวย์จราจรแอสฟัลติกคอนกรีต ถนนสายแยกทางหลวงชนบท สป.๑๐๐๖ - เคหะบางพลี (X๑) อ. บางเสาธง จ.สมุทรปราการ งบประมาณ ๑๘,๐๐๐,๐๐๐ บาท งบลงทุน ๑๘,๐๐๐,๐๐๐ บาท - ค่าที่ดินและสิ่งก่อสร้าง ๑๘,๐๐๐,๐๐๐ บาท รายละเอียดกิจกรรม : ปรับปรุงช่องแอมเวย์จราจรแอสฟัลติกคอนกรีต ความกว้าง ๑๑.๘๐ - ๑๑.๙๐ ม. หนาเฉลี่ย ๐.๑๔ ม.กม.ที่ ๐+๐๐๐ - กม.ที่ ๒+๐๐๐ พร้อมติดตั้งอุปกรณ์อำนวยความปลอดภัยตามมาตรฐานกรมทางหลวงชนบท ระยะทาง ๒.๐๐๐ กม. กลุ่มเป้าหมาย : ประชาชนทั่วไป ผู้ประกอบการภาคธุรกิจ และผู้ใช้ทาง สถานที่ดำเนินงาน : อ.บางเสาธง จ.สมุทรปราการ	๑๘,๐๐๐,๐๐๐	แขวงทางหลวงชนบทสมุทรปราการ
๒๑	๙	๓	พัฒนาโครงข่ายคมนาคมอุตสาหกรรมและโลจิสติกส์ เพื่อเชื่อมโยงถนนสายหลัก สายรอง รองรับบริการธุรกิจ ประชาชน และภาคธุรกิจ	ปรับปรุงช่องแอมเวย์ถนนสายรองที่ชำรุด หรือทรุดโทรม	การปรับปรุงช่องแอมเวย์จราจรแอสฟัลติกคอนกรีต ถนนสายแยกทางหลวงชนบท สป.๑๐๐๖ - เคหะบางพลี (X๒) กม.ที่ ๐+๐๐๐ - กม.ที่ ๐+๖๓๐ อ.บางเสาธง จ.สมุทรปราการ งบประมาณ ๖,๕๐๐,๐๐๐ บาท งบลงทุน ๖,๕๐๐,๐๐๐ บาท - ค่าที่ดินและสิ่งก่อสร้าง ๖,๕๐๐,๐๐๐ บาท รายละเอียดกิจกรรม : ปรับปรุงช่องแอมเวย์จราจรแอสฟัลติกคอนกรีต ความกว้าง ๑๒.๐๐ ม. หนาเฉลี่ย ๐.๐๔ ม. พร้อมติดตั้งอุปกรณ์อำนวยความปลอดภัยตามมาตรฐานกรมทางหลวงชนบท ระยะทาง ๐.๖๓๐ กม. กลุ่มเป้าหมาย : ประชาชนทั่วไป ผู้ประกอบการภาคธุรกิจ และผู้ใช้ทาง สถานที่ดำเนินงาน : อ.บางเสาธง จ.สมุทรปราการ	๖,๕๐๐,๐๐๐	แขวงทางหลวงชนบทสมุทรปราการ





บัญชีสรุปร่างคำขอตามแผนปฏิบัติการประจำปีงบประมาณ พ.ศ. ๒๕๖๔ จังหวัดสมุทรปราการ

ลำดับที่	ลำดับความสำคัญ	ประเด็นการพัฒนา	ชื่อโครงการ	กิจกรรมหลัก	กิจกรรมย่อย/รายละเอียดงบประมาณ	งบประมาณ (บาท)	หน่วยงานรับผิดชอบ
๒๕	๒๖	๓	พัฒนาโครงข่ายคมนาคม อุตสาหกรรมและโลจิสติกส์ เพื่อเชื่อมโยงถนนสายหลัก สายรอง รองรับการบริการประชาชน และภาคธุรกิจ	ปรับปรุงซ่อมแซมถนนสายรองที่ชำรุด หรือทุรุดโทรม	<p>การปรับปรุงซ่อมแซมถนน ค.ส.ล. สายบ้านล่าง - คลองกระออม (ช่วงที่ ๓) อ.พระสมุทรเจดีย์ จ.สมุทรปราการ</p> <p><b>งบประมาณ ๕,๙๘๐,๐๐๐ บาท</b></p> <p>งบลงทุน ๕,๙๘๐,๐๐๐ บาท</p> <p>- ค่าที่ดินและสิ่งก่อสร้าง ๕,๙๘๐,๐๐๐ บาท</p> <p><b>รายละเอียดกิจกรรม :</b> ยกระดับผิวจราจร ค.ส.ล. ความกว้าง ๖.๐๐ ม. หนาเฉลี่ย ๐.๒๐ ม. ช่วงที่ ๑ กม.ที่ ๐+๐๐๐-๐+๓๑๕ ระยะทาง ๐.๓๑๕ กม. ช่วงที่ ๒ กม.ที่ ๐+๓๑๕-๐+๓๘๕ ระยะทาง ๐.๓๘๕ กม. พร้อมติดตั้งอุปกรณ์อำนวยความปลอดภัยตามมาตรฐานกรมทางหลวงชนบท ระยะทาง ๐.๗๐๐ กม.</p> <p><b>กลุ่มเป้าหมาย :</b> ประชาชนทั่วไป ผู้ประกอบการภาคธุรกิจ และผู้ใช้ทาง</p> <p><b>สถานที่ดำเนินงาน :</b> อ.พระสมุทรเจดีย์ จ.สมุทรปราการ</p>	๕,๙๘๐,๐๐๐	แขวงทางหลวงชนบท สมุทรปราการ
๒๖	๒๗	๓	พัฒนาโครงข่ายคมนาคม อุตสาหกรรมและโลจิสติกส์ เพื่อเชื่อมโยงถนนสายหลัก สายรอง รองรับการบริการประชาชน และภาคธุรกิจ	ปรับปรุงซ่อมแซมถนนสายรองที่ชำรุด หรือทุรุดโทรม	<p>การปรับปรุงซ่อมแซม ถนน ค.ส.ล. สายคลองสวน - คลองนา อ.พระสมุทรเจดีย์ จ.สมุทรปราการ</p> <p><b>งบประมาณ ๒๑,๕๐๐,๐๐๐ บาท</b></p> <p>งบลงทุน ๒๑,๕๐๐,๐๐๐ บาท</p> <p>- ที่ดินและสิ่งก่อสร้าง ๒๑,๕๐๐,๐๐๐ บาท</p> <p><b>รายละเอียดกิจกรรม :</b> ยกระดับผิวจราจร ค.ส.ล. ความกว้าง ๖.๐๐ ม. หนาเฉลี่ย ๐.๒๐ ม. พร้อมติดตั้งอุปกรณ์อำนวยความปลอดภัยตามมาตรฐานกรมทางหลวงชนบท ระยะทาง ๒.๗๐๐ กม.</p> <p><b>กลุ่มเป้าหมาย :</b> ประชาชนทั่วไป ผู้ประกอบการภาคธุรกิจ และผู้ใช้ทาง</p> <p><b>สถานที่ดำเนินงาน :</b> อ.พระสมุทรเจดีย์ จ.สมุทรปราการ</p>	๒๑,๕๐๐,๐๐๐	แขวงทางหลวงชนบท สมุทรปราการ
๒๗	๒๘	๓	พัฒนาโครงข่ายคมนาคม อุตสาหกรรมและโลจิสติกส์ เพื่อเชื่อมโยงถนนสายหลัก สายรอง รองรับการบริการประชาชน และภาคธุรกิจ	ปรับปรุงซ่อมแซมถนนสายรองที่ชำรุด หรือทุรุดโทรม	<p>การปรับปรุงซ่อมแซม ถนน ค.ส.ล. สายปู่หิ้ง อ.พระสมุทรเจดีย์ จ.สมุทรปราการ</p> <p><b>งบประมาณ ๙,๐๐๐,๐๐๐ บาท</b></p> <p>งบลงทุน ๙,๐๐๐,๐๐๐ บาท</p> <p>- ค่าที่ดินและสิ่งก่อสร้าง ๙,๐๐๐,๐๐๐ บาท</p> <p><b>รายละเอียดกิจกรรม :</b> ยกระดับผิวจราจร ค.ส.ล. ความกว้าง ๖.๐๐ ม. หนาเฉลี่ย ๐.๒๐ ม. พร้อมติดตั้งอุปกรณ์อำนวยความปลอดภัยตามมาตรฐานกรมทางหลวงชนบท ระยะทาง ๑.๑๐๐ กม.</p> <p><b>กลุ่มเป้าหมาย :</b> ประชาชนทั่วไป ผู้ประกอบการภาคธุรกิจ และผู้ใช้ทาง</p> <p><b>สถานที่ดำเนินงาน :</b> อ.พระสมุทรเจดีย์ จ.สมุทรปราการ</p>	๙,๐๐๐,๐๐๐	แขวงทางหลวงชนบท สมุทรปราการ
๒๘	๓๒	๓	พัฒนาโครงข่ายคมนาคม อุตสาหกรรมและโลจิสติกส์ เพื่อเชื่อมโยงถนนสายหลัก สายรอง รองรับการบริการประชาชน และภาคธุรกิจ	ปรับปรุงซ่อมแซมถนนสายรองที่ชำรุด หรือทุรุดโทรม	<p>การปรับปรุงซ่อมแซม ถนน ค.ส.ล. สายแก้วสุโข อ.พระสมุทรเจดีย์ จ.สมุทรปราการ</p> <p><b>งบประมาณ ๙,๐๐๐,๐๐๐ บาท</b></p> <p>งบลงทุน ๙,๐๐๐,๐๐๐ บาท</p> <p>- ค่าที่ดินและสิ่งก่อสร้าง ๙,๐๐๐,๐๐๐ บาท</p> <p><b>รายละเอียดกิจกรรม :</b> ยกระดับผิวจราจร ค.ส.ล. ความกว้าง ๖.๐๐ ม. หนาเฉลี่ย ๐.๒๐ ม. พร้อมติดตั้งอุปกรณ์อำนวยความปลอดภัยตามมาตรฐานกรมทางหลวงชนบท ระยะทาง ๑.๑๐๐ กม.</p> <p><b>กลุ่มเป้าหมาย :</b> ประชาชนทั่วไป ผู้ประกอบการภาคธุรกิจ และผู้ใช้ทาง</p> <p><b>สถานที่ดำเนินงาน :</b> อ.พระสมุทรเจดีย์ จ.สมุทรปราการ</p>	๙,๐๐๐,๐๐๐	แขวงทางหลวงชนบท สมุทรปราการ

บัญชีสรุปร่างคำขอตามแผนปฏิบัติการประจำปีงบประมาณ พ.ศ. ๒๕๖๘ จังหวัดสมุทรปราการ

ลำดับที่	ลำดับความสำคัญ	ประเด็นการพัฒนา	ชื่อโครงการ	กิจกรรมหลัก	กิจกรรมย่อย/รายละเอียดงบประมาณ	งบประมาณ (บาท)	หน่วยงานรับผิดชอบ
๒๙	๓๓	๓	พัฒนาโครงการข่ายคมนาคม อุตสาหกรรมและโลจิสติกส์ เพื่อเชื่อมโยงถนนสายหลัก สายรอง รองรับการบริการประชาชน และภาคธุรกิจ	ปรับปรุงซ่อมแซมถนนสายรองที่ชำรุด หรือทุรุดโทรม	<p>การปรับปรุงซ่อมแซม ถนน ค.ส.ล. ทางคู่ขนานสะพานยกระดับเลียบคลองสองสามมิติ อ.พระสมุทรเจดีย์ จ.สมุทรปราการ</p> <p><b>งบประมาณ ๑,๐๕๐,๐๐๐ บาท</b></p> <p>งบลงทุน ๑,๐๕๐,๐๐๐ บาท</p> <p>- ค่าที่ดินและสิ่งก่อสร้าง ๑,๐๕๐,๐๐๐ บาท</p> <p><b>รายละเอียดกิจกรรม :</b> ยกเว้นผิวจราจร ค.ส.ล. ความกว้าง ๔.๐๐ ม. หนาเฉลี่ย ๐.๒๐ ม. พร้อมติดตั้งอุปกรณ์อำนวยความสะดวกตามมาตรฐานกรมทางหลวงชนบท ระยะทาง ๐.๒๓๐ กม.</p> <p><b>กลุ่มเป้าหมาย :</b> ประชาชนทั่วไป ผู้ประกอบการภาคธุรกิจ และผู้ใช้ทาง</p> <p><b>สถานที่ดำเนินงาน :</b> อ.พระสมุทรเจดีย์ จ.สมุทรปราการ</p>	๑,๐๕๐,๐๐๐	แขวงทางหลวงชนบท สมุทรปราการ
๓๐	๓๔	๓	พัฒนาโครงการข่ายคมนาคม อุตสาหกรรมและโลจิสติกส์ เพื่อเชื่อมโยงถนนสายหลัก สายรอง รองรับการบริการประชาชน และภาคธุรกิจ	ปรับปรุงซ่อมแซมถนนสายรองที่ชำรุด หรือทุรุดโทรม	<p>การปรับปรุงซ่อมแซมถนน ค.ส.ล. สายบ้านคลองสวน - เขตบางขุนเทียน อ.พระสมุทรเจดีย์ จ.สมุทรปราการ</p> <p><b>งบประมาณ ๓๖,๐๐๐,๐๐๐ บาท</b></p> <p>งบลงทุน ๓๖,๐๐๐,๐๐๐ บาท</p> <p>- ค่าที่ดินและสิ่งก่อสร้าง ๓๖,๐๐๐,๐๐๐ บาท</p> <p><b>รายละเอียดกิจกรรม :</b> ยกเว้นมาตรฐานทางผิวจราจร ค.ส.ล. ความกว้าง ๘.๐๐ - ๑๒.๐๐ ม. (๔ ช่องจราจร) พร้อมติดตั้งอุปกรณ์อำนวยความสะดวกตามมาตรฐานกรมทางหลวงชนบท ระยะทาง ๒.๙๘๐ กม.</p> <p><b>กลุ่มเป้าหมาย :</b> ประชาชนทั่วไป ผู้ประกอบการภาคธุรกิจ และผู้ใช้ทาง</p> <p><b>สถานที่ดำเนินงาน :</b> อ.พระสมุทรเจดีย์ จ.สมุทรปราการ</p>	๓๖,๐๐๐,๐๐๐	แขวงทางหลวงชนบท สมุทรปราการ
๓๑	๓๕	๓	พัฒนาโครงการข่ายคมนาคม อุตสาหกรรมและโลจิสติกส์ เพื่อเชื่อมโยงถนนสายหลัก สายรอง รองรับการบริการประชาชน และภาคธุรกิจ	ปรับปรุงซ่อมแซมถนนสายรองที่ชำรุด หรือทุรุดโทรม	<p>การปรับปรุงซ่อมแซมถนน ค.ส.ล. สายบ้านคลองสวน - บ้านหัวป่า อ.พระสมุทรเจดีย์ จ.สมุทรปราการ</p> <p><b>งบประมาณ ๗,๘๐๐,๐๐๐ บาท</b></p> <p>งบลงทุน ๗,๘๐๐,๐๐๐ บาท</p> <p>- ค่าที่ดินและสิ่งก่อสร้าง ๗,๘๐๐,๐๐๐ บาท</p> <p><b>รายละเอียดกิจกรรม :</b> ยกเว้นมาตรฐานทางผิวจราจร ค.ส.ล. ความกว้าง ๖.๐๐ เมตร พร้อมติดตั้งอุปกรณ์อำนวยความสะดวกตามมาตรฐานกรมทางหลวงชนบท ระยะทาง ๐.๙๐๐ กม.</p> <p><b>กลุ่มเป้าหมาย :</b> ประชาชนทั่วไป ผู้ประกอบการภาคธุรกิจ และผู้ใช้ทาง</p> <p><b>สถานที่ดำเนินงาน :</b> อ.พระสมุทรเจดีย์ จ.สมุทรปราการ</p>	๗,๘๐๐,๐๐๐	แขวงทางหลวงชนบท สมุทรปราการ
๓๒	๓๖	๓	พัฒนาโครงการข่ายคมนาคม อุตสาหกรรมและโลจิสติกส์ เพื่อเชื่อมโยงถนนสายหลัก สายรอง รองรับการบริการประชาชน และภาคธุรกิจ	ปรับปรุงซ่อมแซมถนนสายรองที่ชำรุด หรือทุรุดโทรม	<p>การปรับปรุงซ่อมแซมถนน ค.ส.ล. สายเพชรรัตน์ อ.พระสมุทรเจดีย์ จ.สมุทรปราการ</p> <p><b>งบประมาณ ๑๐,๗๐๐,๐๐๐ บาท</b></p> <p>งบลงทุน ๑๐,๗๐๐,๐๐๐ บาท</p> <p>- ค่าที่ดินและสิ่งก่อสร้าง ๑๐,๗๐๐,๐๐๐ บาท</p> <p><b>รายละเอียดกิจกรรม :</b> ยกเว้นมาตรฐานทางผิวจราจร ค.ส.ล. ความกว้าง ๕.๐๐ เมตร พร้อมติดตั้งอุปกรณ์อำนวยความสะดวกตามมาตรฐานกรมทางหลวงชนบท ระยะทาง ๑.๘๖๐ กม.</p> <p><b>กลุ่มเป้าหมาย :</b> ประชาชนทั่วไป ผู้ประกอบการภาคธุรกิจ และผู้ใช้ทาง</p> <p><b>สถานที่ดำเนินงาน :</b> อ.พระสมุทรเจดีย์ จ.สมุทรปราการ</p>	๑๐,๗๐๐,๐๐๐	แขวงทางหลวงชนบท สมุทรปราการ

บัญชีสรุปร่างคำขอตามแผนปฏิบัติการประจำปีงบประมาณ พ.ศ. ๒๕๖๘ จังหวัดสมุทรปราการ

ลำดับที่	ลำดับความสำคัญ	ประเด็นการพัฒนา	ชื่อโครงการ	กิจกรรมหลัก	กิจกรรมย่อย/รายละเอียดงบประมาณ	งบประมาณ (บาท)	หน่วยงานรับผิดชอบ
๓๓	๕	๓	พัฒนาโครงข่ายคมนาคม อุตสาหกรรมและโลจิสติกส์ เพื่อเชื่อมโยงถนนสายหลัก สายรอง รองรับการบริการประชาชน และภาคธุรกิจ	ปรับปรุงซ่อมแซมถนนสายรองที่ชำรุด หรือทรุดโทรม	<p>การปรับปรุงผิวจราจรคอนกรีตเสริมเหล็กถนนพุทธรักษา (๓๑๖) พร้อมฟุตบาททางเท้า ตั้งแต่ซอยแพรกษา ๑ บริเวณหน้าวัดแพรกษา</p> <p><b>งบประมาณ ๖๐,๐๐๐,๐๐๐ บาท</b></p> <p>งบลงทุน ๖๐,๐๐๐,๐๐๐บาท</p> <p>- ค่าที่ดินและสิ่งก่อสร้าง ๖๐,๐๐๐,๐๐๐ บาท</p> <p><b>รายละเอียดกิจกรรม :</b> การปรับปรุงผิวจราจรคอนกรีตเสริมเหล็กถนนพุทธรักษา (๓๑๖) พร้อมฟุตบาททางเท้า ตั้งแต่ซอยแพรกษา ๑ บริเวณหน้าวัดแพรกษา</p> <p><b>กลุ่มเป้าหมาย :</b> ประชาชนที่อาศัยอยู่ในบริเวณดังกล่าว และพื้นที่ใกล้เคียง</p> <p><b>สถานที่ดำเนินงาน :</b> เขตบดตำบลแพรกษา อำเภอเมืองสมุทรปราการ จ.สมุทรปราการ</p>	๖๐,๐๐๐,๐๐๐	สำนักงานโยธาธิการและผังเมืองจังหวัดสมุทรปราการ
๓๔	๔๐	๑	ส่งเสริมและเพิ่มขีดความสามารถในการแข่งขันภาคอุตสาหกรรม	ประชาสัมพันธ์การส่งเสริมอุตสาหกรรมและเกษตรกรรมให้มีศักยภาพเพื่อการแข่งขันในระดับสากลและการพัฒนาเมืองควบคู่กับการฟื้นฟูเมืองควบคู่กับการฟื้นฟูอนุรักษ์ทรัพยากรธรรมชาติและสิ่งแวดล้อมอย่างสมดุล	<p>ประชาสัมพันธ์การส่งเสริมอุตสาหกรรมและเกษตรกรรมให้มีศักยภาพเพื่อการแข่งขันในระดับสากลและการพัฒนาเมืองควบคู่กับการฟื้นฟูเมืองควบคู่กับการฟื้นฟูอนุรักษ์ทรัพยากรธรรมชาติและสิ่งแวดล้อมอย่างสมดุล</p> <p><b>งบประมาณ ๒,๔๕๕,๐๐๐ บาท</b></p> <p>งบดำเนินงาน ๒,๔๕๕,๐๐๐ บาท</p> <p>- ค่าใช้สอย ค่าจ้างเหมาบริการ ๒,๔๕๕,๐๐๐ บาท</p> <p><b>รายละเอียดกิจกรรม :</b></p> <ol style="list-style-type: none"> <li>ผลิตและเผยแพร่คู่มือวีดิโอความยาว ๓ - ๕ นาที ที่มีเนื้อหาเกี่ยวกับแนวทางการส่งเสริมอุตสาหกรรมที่เป็นมิตรต่อสิ่งแวดล้อมการพัฒนาพื้นที่ควบคู่กับการอนุรักษ์ทรัพยากรธรรมชาติและสิ่งแวดล้อมอย่างสมดุล</li> <li>ผลิตและเผยแพร่รายการทีวีออนไลน์ โดยมีเนื้อหาเกี่ยวกับแนวทางการส่งเสริมอุตสาหกรรมและเกษตรกรรมให้มีศักยภาพเพื่อการแข่งขันในระดับสากลและพัฒนาเมืองควบคู่กับการฟื้นฟูทรัพยากรธรรมชาติและสิ่งแวดล้อมอย่างสมดุลเผยแพร่ผ่านสื่อ Social Media จำนวน ๒๐ ครั้ง</li> <li>ผลิตและเผยแพร่สารคดีเชิงข่าว เผยแพร่ผ่านสถานีโทรทัศน์ NBT กรมประชาสัมพันธ์ ที่มีเนื้อหาเกี่ยวกับ การส่งเสริมอุตสาหกรรมและเกษตรกรรมให้มีศักยภาพเพื่อการแข่งขันในระดับสากลและพัฒนาเมืองควบคู่กับการฟื้นฟูอนุรักษ์ทรัพยากรธรรมชาติและสิ่งแวดล้อมจำนวน ๑๐ ตอน</li> <li>ผลิตรายการวิทยุความยาว ๒๐ - ๓๐ นาที และเผยแพร่ ผ่านสถานีวิทยุกระจายเสียงในเครือข่ายของกรมประชาสัมพันธ์ โดยมีเนื้อหาเกี่ยวกับ การส่งเสริมอุตสาหกรรมและเกษตรกรรมให้มีศักยภาพเพื่อการแข่งขันในระดับสากลและพัฒนาเมืองควบคู่กับการฟื้นฟูทรัพยากรธรรมชาติและสิ่งแวดล้อมจำนวน ๒๐ ตอน</li> <li>เผยแพร่รายการวิทยุ (รีรัน) ผ่านสถานีวิทยุชุมชนในพื้นที่จังหวัดสมุทรปราการ จำนวน ๒๐ ครั้ง</li> <li>ผลิตและเผยแพร่สื่อบูชาที่มีเนื้อหาเกี่ยวกับแนวทางการส่งเสริมอุตสาหกรรมที่เป็นมิตรต่อสิ่งแวดล้อม การพัฒนาพื้นที่ควบคู่กับการอนุรักษ์ทรัพยากรธรรมชาติและสิ่งแวดล้อมในพื้นที่จังหวัดสมุทรปราการ จำนวน ๕ ฉบับ ๆ ละ ๕ ครั้ง</li> </ol>	๒,๔๕๕,๐๐๐	สนง.ประชาสัมพันธ์จังหวัดสมุทรปราการ

บัญชีสรุปค่าใช้จ่ายตามแผนปฏิบัติการประจำปีงบประมาณ พ.ศ. ๒๕๖๘ จังหวัดสมุทรปราการ

ลำดับที่	ลำดับความสำคัญ	ประเด็นการพัฒนา	ชื่อโครงการ	กิจกรรมหลัก	กิจกรรมย่อย/รายละเอียดงบประมาณ	งบประมาณ (บาท)	หน่วยงานรับผิดชอบ
๓๕	๑๔	๒	ส่งเสริมคุณภาพชีวิตประชาชน	เชื่อมโยงการสื่อสารระหว่างภาครัฐและประชาชน	<p>๗. จัดกิจกรรม Re-Skill And Up-Skill เจ้าหน้าที่ปฏิบัติงานที่ทำงาน PR ภาครัฐพัฒนาองค์ความรู้ในส่งเสริมการรักษาสิ่งแวดล้อม เทคนิคการผลิตสื่อประชาสัมพันธ์เพื่อการอนุรักษ์สิ่งแวดล้อม ครั้งที่ ๑๐๐ คน จำนวน ๒ ครั้ง</p> <p>๘. จัดกิจกรรมสวนราชการเปลี่ยนโฉม “รวมพลคนรักษ์สิ่งแวดล้อมสมุทรปราการ” รูปแบบ Press tour ศึกษาดูงานพื้นที่การอนุรักษ์สิ่งแวดล้อมต่างจังหวัดเพื่อให้เกิดการเปรียบเทียบทางจิตใจและสร้างความตระหนักถึงการอนุรักษ์สิ่งแวดล้อมในพื้นที่จำนวน ๑ ครั้ง</p> <p>กลุ่มเป้าหมาย : ผู้ประกอบการภาคอุตสาหกรรม และ ประชาชนในพื้นที่จังหวัดสมุทรปราการ</p> <p>สถานที่ดำเนินงาน : ดำเนินการในพื้นที่จังหวัดสมุทรปราการ ๖ อำเภอ ประกอบด้วย อำเภอพระประแดง อำเภอพระสมุทรเจดีย์ อำเภอเมืองสมุทรปราการ อำเภอบางพลี อำเภอบางเสาธง และอำเภอบางปะอิน</p>	๒,๐๐๐,๐๐๐	สำนักงานจังหวัดสมุทรปราการ
๓๖	๓๐	๒	ส่งเสริมอาชีพเพื่อเพิ่มรายได้ให้กับประชาชนในพื้นที่ตามหลักเศรษฐกิจพอเพียง และเศรษฐกิจเชิงสร้างสรรค์ มุ่งสู่การแข่งขันในประชาคมอาเซียน	การขยายโอกาสในการสร้างอาชีพใหม่ให้กับแรงงานอิสระ	<p>เชื่อมโยงการสื่อสารระหว่างภาครัฐและประชาชน</p> <p>งบประมาณ ๒,๐๐๐,๐๐๐ บาท</p> <p>งบดำเนินงาน ๒,๐๐๐,๐๐๐ บาท</p> <p>- ค่าใช้สอย ๒,๐๐๐,๐๐๐ บาท</p> <p>รายละเอียดกิจกรรม :</p> <ol style="list-style-type: none"> <li>รวบรวมข้อมูลความต้องการของผู้มีส่วนเกี่ยวข้อง</li> <li>ออกแบบและพัฒนาระบบบริหารจัดการข้อมูล City Data Platform</li> <li>ออกแบบและพัฒนาระบบติดต่อสื่อสารกับประชาชน ภายใต้อินโฟ Official Account</li> <li>นำเข้าข้อมูล ข่าวสาร และเชื่อมโยงระบบบริการภาครัฐ</li> <li>สร้างเครือข่ายส่วนราชการ องค์การปกครองส่วนท้องถิ่น ผู้นำชุมชน ผู้ใหญ่บ้าน ประชาสัมพันธ์ สร้างความรู้ให้แก่ประชาชน</li> <li>บริหารจัดการ ประเมินผล และแก้ไขข้อผิดพลาด</li> </ol> <p>กลุ่มเป้าหมาย : ภาครัฐและภาคเอกชน</p> <p>สถานที่ดำเนินงาน : ในพื้นที่จังหวัดสมุทรปราการ</p>	๒,๐๕๖,๐๐๐	สำนักงานแรงงานจังหวัดสมุทรปราการ

บัญชีสรุปร่างค่าของตามแผนปฏิบัติการประจำปีงบประมาณ พ.ศ. ๒๕๖๘ จังหวัดสมุทรปราการ

ลำดับที่	ลำดับความสำคัญ	ประเด็นการพัฒนา	ชื่อโครงการ	กิจกรรมหลัก	รายละเอียดกิจกรรม :	กิจกรรมย่อย/รายละเอียดงบประมาณ	งบประมาณ (บาท)	หน่วยงานรับผิดชอบ
๓๗	๒๙	๒	ส่งเสริมคุณภาพชีวิตประชาชน	ประชาสัมพันธ์การพัฒนาคุณภาพชีวิตประชาชนจังหวัดสมุทรปราการ	<p><b>รายละเอียดกิจกรรม :</b></p> <p>๑. สำรวจข้อมูลความต้องการในการประกอบอาชีพของแรงงานนอกกระเปาะกลุ่มเปราะบางในพื้นที่ จำนวน ๑,๐๐๐ คน</p> <p>๒. จัดทำรายละเอียดกิจกรรม/หลักสูตร เพื่อขออนุมัติดำเนินการ</p> <p>๓. จัดฝึกอบรมหลักสูตรที่ได้รับการอนุมัติงบประมาณ</p> <p>๔. เบิกจ่ายงบประมาณตามโครงการฯ ให้เป็นไปตามระเบียบกระทรวงการคลัง ว่าด้วยค่าใช้จ่ายเงินงบประมาณ</p> <p>๕. ติดตามผลและรายงานผลการดำเนินการ</p> <p><b>กลุ่มเป้าหมาย :</b> แรงงานนอกระบบ ผู้ว่างงาน และกลุ่มเปราะบางในจังหวัดสมุทรปราการ จำนวน ๑,๐๐๐ คน</p> <p><b>สถานที่ดำเนินงาน :</b> ในพื้นที่จังหวัดสมุทรปราการ</p>	<p>๒๗๕,๐๐๐</p> <p>สำนักงานประชาสัมพันธ์จังหวัดสมุทรปราการ</p>		
๓๘	๔๑	๔	เพิ่มศักยภาพการแข่งขันการท่องเที่ยวจังหวัดสมุทรปราการ	การอบรมเชิงปฏิบัติการส่งเสริมศักยภาพผู้ประกอบการ	<p><b>รายละเอียดกิจกรรม :</b></p> <p>๑) อบรมเชิงปฏิบัติการส่งเสริมศักยภาพผู้ประกอบการ จำนวน ๒ ครั้ง</p> <p>๒) กิจกรรมตลาดนัดศิลปะวัฒนธรรมเพื่อเด็กและเยาวชนจังหวัดสมุทรปราการ จำนวน ๑ ครั้ง</p> <p><b>กลุ่มเป้าหมาย :</b> ๑. นักเรียน นักศึกษา เยาวชนในพื้นที่ ๖ อำเภอ ในจังหวัดสมุทรปราการ ไม่น้อยกว่า ๕,๐๐๐ คน</p> <p>๒. สถานที่ศึกษาในจังหวัดสมุทรปราการ จำนวน ไม่น้อยกว่า ๕๐ แห่ง</p> <p><b>สถานที่ดำเนินงาน :</b> ในพื้นที่จังหวัดสมุทรปราการ</p>	<p>๑,๐๐๐,๐๐๐</p> <p>สำนักงานวัฒนธรรมจังหวัดสมุทรปราการ</p>		

บัญชีสรุปร่างคำขอตามแผนปฏิบัติการประจำปีของจังหวัดสมุทรปราการ พ.ศ. ๒๕๖๘ จังหวัดสมุทรปราการ

ลำดับที่	ลำดับความสำคัญ	ประเด็นการพัฒนา	ชื่อโครงการ	กิจกรรมหลัก	กิจกรรมย่อย/รายละเอียดงบประมาณ	งบประมาณ (บาท)	หน่วยงานรับผิดชอบ
๓๙	๑๙	๕	การป้องกันกลุ่มผู้มีโอกาสเข้าไปเกี่ยวข้องกับยาเสพติด	ป้องกันและแก้ไขปัญหายาเสพติดในสถานประกอบการ	<p><b>งบประมาณ ๒๕๖,๐๐๐ บาท</b></p> <p>งบดำเนินงาน ๒๕๖,๐๐๐ บาท</p> <p>ค่าตอบแทน ๗,๒๐๐ บาท</p> <p>ค่าใช้สอย ๒๑๓,๘๐๐ บาท</p> <p>ค่าวัสดุ ๓๕,๐๐๐ บาท</p> <p><b>รายละเอียดกิจกรรม :</b></p> <p>อบรมให้ความรู้แก่พนักงาน/ลูกจ้างในสถานประกอบการ ในการป้องกันและแก้ไขปัญหายาเสพติด และพร้อมจัดตั้งชมรม TO BE NUMBER ONE ในสถานประกอบการ จำนวน ๖ อำเภอ ๆ ละ ๒๐ แห่ง รวม ๑๒๐ แห่ง ๒๔๐ คน</p> <p><b>กลุ่มเป้าหมาย :</b> สถานประกอบการ และ ลูกจ้างในสถานประกอบการ</p> <p><b>สถานที่ดำเนินการ :</b> ในพื้นที่จังหวัดสมุทรปราการ</p>	๒๕๖,๐๐๐	สนง.แรงงานจังหวัดสมุทรปราการ
๔๐	๑๕	๕	การป้องกันกลุ่มผู้มีโอกาสเข้าไปเกี่ยวข้องกับยาเสพติด	ป้องกันกลุ่มผู้มีโอกาสเข้าไปเกี่ยวข้องกับยาเสพติด	<p><b>งบประมาณ ๒,๙๕๓,๐๐๐ บาท</b></p> <p>งบดำเนินงาน ๒,๙๕๓,๐๐๐ บาท</p> <p>ค่าตอบแทน ๑๖๘,๐๐๐ บาท</p> <p>ค่าใช้สอย ๒,๕๑๕,๐๐๐ บาท</p> <p>ค่าวัสดุ ๔๖,๕๐๐ บาท</p> <p><b>รายละเอียดกิจกรรม :</b></p> <p>กิจกรรมที่ ๑ คัดเลือกตัวแทนระดับจังหวัดเข้าร่วมประกวด TO BE NUMBER ONE DANCERISE ระดับภาค/ประเทศ ระยะเวลา ๒ วัน ในช่วงเดือน ธันวาคม ๒๕๖๗ และมกราคม ๒๕๖๘</p> <p>กิจกรรมที่ ๒ คัดเลือกตัวแทนระดับจังหวัดเข้าร่วมประกวด TO BE NUMBER ONE IDOL ระดับภาค/ประเทศ ระยะเวลา ๖ วัน ในช่วงเดือน ธันวาคม ๒๕๖๗ และ เดือนเมษายน - พฤษภาคม ๒๕๖๘</p> <p>กิจกรรมที่ ๓ จัดอบรมพัฒนาศักยภาพแกนชมรมและแกนนำศูนย์ TO BE NUMBER ONE ในช่วงเดือน มกราคม - พฤษภาคม ๒๕๖๘</p> <p>กิจกรรมที่ ๔ จัดอบรมพัฒนาศักยภาพแกนนำชมรม TO BE NUMBER ONE ในการพัฒนาทักษะชีวิต ในช่วงเดือน กุมภาพันธ์ - เมษายน ๒๕๖๘</p> <p>กิจกรรมที่ ๕ คัดเลือกชมรม TO BE NUMBER ONE ประเภท โรงเรียน, โรงงาน, ชุมชน และส่งประเภทจังหวัด เข้าร่วมประกวด TO BE NUMBER ONE ระดับภาค ๑ วัน ในช่วงเดือน กุมภาพันธ์ - มีนาคม ๒๕๖๘</p>	๒,๙๕๓,๐๐๐	สนง.สาธารณสุขจังหวัดสมุทรปราการ

บัญชีสรุปร่างขอตามแผนปฏิบัติการประจำปีงบประมาณ พ.ศ. ๒๕๖๘ จังหวัดสมุทรปราการ

ลำดับที่	ลำดับความสำคัญ	ประเด็นการพัฒนา	ชื่อโครงการ	กิจกรรมหลัก	กิจกรรมย่อย/รายละเอียดงบประมาณ	งบประมาณ (บาท)	หน่วยงานรับผิดชอบ
๔๑	๑๖	๕	ป้องกันและแก้ไขปัญหาภัยคุกคามรูปแบบใหม่ของจังหวัดสมุทรปราการ	เยาวชนไทยรู้ทันภัยทางไกลจากอุบัติเหตุ	<p>กิจกรรมที่ ๖ จัดประกวด TO BE NUMBER ONE IDOL ระดับจังหวัด เพื่อคัดเลือกตัวแทนส่งเข้าประกวดระดับภาค ในช่วงเดือน เมษายน ๒๕๖๘</p> <p>กิจกรรมที่ ๗ จัดสัมมนาการดำเนินงานชมรม TO BE NUMBER ONE (ถอดบทเรียนแลกเปลี่ยนเรียนรู้) ในช่วงเดือน เมษายน - พฤษภาคม ๒๕๖๘</p> <p>กิจกรรมที่ ๘ จัดประชุมรับคณะกรรมการประเมิน TO BE NUMBER ONE ลงประเมินในพื้นที่ ในช่วงเดือน พฤษภาคม - มิถุนายน ๒๕๖๘</p> <p>กิจกรรมที่ ๙ เข้าร่วมประกวด TO BE NUMBER ONE ระดับประเทศ ในช่วง กรกฎาคม ๒๕๖๘</p> <p>กิจกรรมที่ ๑๐ จัดจ้างทำสื่อ TO BE NUMBER ONE เพื่อประชาสัมพันธ์สร้างกระแสลูกคิดสำนึก และสร้างกระแส นิยมที่เอื้อต่อการป้องกันและแก้ไขปัญหาเสพติด</p> <p><b>กลุ่มเป้าหมาย :</b> ๑. เยาวชนในโรงเรียนในพื้นที่ของสำนักงานเขตพื้นที่การศึกษาสมุทรปราการ เขต ๑ สำนักงานเขตพื้นที่การศึกษาประถมศึกษาสมุทรปราการ เขต ๒ และสำนักงานเขตพื้นที่การศึกษามัธยมศึกษาสมุทรปราการ</p> <p>๒. เยาวชนอายุ ๖ - ๒๔ ปี ในชุมชนและในสถานประกอบการ</p> <p>๓. ประชาชนทั่วไป</p> <p><b>สถานที่ดำเนินงาน :</b> ในพื้นที่จังหวัดสมุทรปราการ</p>	๕๒๘,๙๐๐	สำนักงานป้องกันและบรรเทาสาธารณภัยจังหวัดสมุทรปราการ
๔๑	๑๖	๕	ป้องกันและแก้ไขปัญหาภัยคุกคามรูปแบบใหม่ของจังหวัดสมุทรปราการ	เยาวชนไทยรู้ทันภัยทางไกลจากอุบัติเหตุ	<p>เยาวชนไทยรู้ทันภัย...ทางไกลจากอุบัติเหตุ</p> <p><b>งบประมาณ ๕๒๘,๙๐๐ บาท</b></p> <p>งบดำเนินงาน ๕๒๘,๙๐๐ บาท</p> <p>- ค่าตอบแทน ๑๐๔,๔๐๐ บาท</p> <p>- ค่าใช้สอย ๓๙๔,๕๐๐ บาท</p> <p>- ค่าวัสดุ ๓๐,๐๐๐ บาท</p> <p><b>รายละเอียดกิจกรรม :</b></p> <p>๑) ดำเนินการจัดอบรม โดยบรรยาย และการศึกษาปฏิบัติให้แก่เยาวชนในสถานศึกษาทั้ง ๖ อำเภอ อำเภอละ ๑๐๐ คน รวมทั้งสิ้น ๖๐๐ คน</p> <p>๒) ประเมินความรู้ ความเข้าใจ ของผู้เข้ารับการอบรม โดยให้ผู้เข้ารับการอบรมสอบข้อเขียนและข้อปฏิบัติ ผ่านตามเกณฑ์ที่กำหนดไว้</p> <p>๓) ติดตามและประเมินการขับเคลื่อนโครงการแก่เยาวชนภายหลังการอบรม</p> <p><b>กลุ่มเป้าหมาย :</b> เยาวชนในสถานศึกษาทั้ง ๖ อำเภอในจังหวัดสมุทรปราการ อำเภอละ ๑๐๐ คน รวมทั้งสิ้น ๖๐๐ คน</p> <p><b>สถานที่ดำเนินงาน:</b> สถานศึกษาในพื้นที่เสี่ยงจากอุบัติเหตุทางถนนในจังหวัดสมุทรปราการ จำนวน ๖ แห่ง จากพื้นที่ ๖ อำเภอ</p>	๕๒๘,๙๐๐	สำนักงานป้องกันและบรรเทาสาธารณภัยจังหวัดสมุทรปราการ

บัญชีสรุปร่างคำขอตามแผนปฏิบัติการประจำปีของจังหวัดสมุทรปราการ ประจำปีงบประมาณ พ.ศ. ๒๕๖๘ จังหวัดสมุทรปราการ

ลำดับที่	ลำดับความสำคัญ	ประเด็นการพัฒนา	ชื่อโครงการ	กิจกรรมหลัก	กิจกรรมย่อย/รายละเอียดงบประมาณ	งบประมาณ (บาท)	หน่วยงานรับผิดชอบ
๔๒	๑๗	๕	เตรียมความพร้อมในการป้องกันสาธารณภัยทุกรูปแบบในพื้นที่จังหวัดสมุทรปราการ	ถ่ายทอดองค์ความรู้ให้กับประชาชน ในการป้องกันภัยพิบัติเบื้องต้น	<p>การป้องกันและบรรเทาสาธารณภัย (อัคคีภัย) ตามหลักสูตรยูวอาสาสมัครป้องกันภัยฝ่ายพลเรือน</p> <p><b>งบประมาณ ๔๐๔,๕๐๐ บาท</b></p> <ul style="list-style-type: none"> <li>- ค่าดำเนินงาน ๔๐๔,๕๐๐ บาท</li> <li>- ค่าตอบแทน ๑๘๐,๐๐๐ บาท</li> <li>- ค่าใช้สอย ๑๕๘,๕๐๐ บาท</li> <li>- ค่าวัสดุ ๖๖,๐๐๐ บาท</li> </ul> <p><b>รายละเอียดกิจกรรม :</b></p> <ul style="list-style-type: none"> <li>- จัดอบรมเชิงปฏิบัติการให้แก่เยาวชนจำนวน ๒๕๐ คนจาก ๖ โรงเรียน ตามโครงการเสริมสร้างความเข้มแข็งของเยาวชนในการป้องกันและบรรเทาสาธารณภัย จำนวน ๖ รุ่น รุ่นละ ๒ วัน วิธีการฝึกอบรม คือ การบรรยาย สาธิต และฝึกปฏิบัติ</li> <li>- <b>กลุ่มเป้าหมาย :</b> อบรมทั้งหมด ๖ โรงเรียน จำนวน ๖ รุ่น รุ่นละ ๒ วัน จำนวนนักเรียน แห่งละ ๕๐ คน รวมทั้งสิ้น ๒๕๐ คน</li> </ul> <p><b>สถานที่ดำเนินงาน:</b> โรงเรียนจำนวน ๖ แห่ง ในพื้นที่จังหวัดสมุทรปราการที่มติดิการเกิดอัคคีภัยสูงสุดในปี พ.ศ. ๒๕๖๕-๒๕๖๖</p>	๔๐๔,๕๐๐	สำนักงานป้องกันและบรรเทาสาธารณภัยจังหวัดสมุทรปราการ
๔๓	๑๘	๕	เตรียมความพร้อมในการป้องกันสาธารณภัยทุกรูปแบบในพื้นที่จังหวัดสมุทรปราการ	ถ่ายทอดองค์ความรู้ให้กับประชาชน ในการป้องกันภัยพิบัติเบื้องต้น	<p>เสริมสร้างศักยภาพชุมชนด้านการป้องกันและบรรเทาสาธารณภัย (อุทกภัย)</p> <p><b>งบประมาณ ๑๓๒,๕๐๐ บาท</b></p> <ul style="list-style-type: none"> <li>- ค่าดำเนินงาน ๑๓๒,๕๐๐ บาท</li> <li>- ค่าตอบแทน ๕๒,๘๐๐ บาท</li> <li>- ค่าวัสดุ ๘,๐๐๐ บาท</li> </ul> <p><b>รายละเอียดกิจกรรม :</b></p> <ul style="list-style-type: none"> <li>- ฝึกอบรมผู้นำท้องถิ่น ผู้นำท้องที่ ผู้นำชุมชน และประชาชน จำนวน ๔ รุ่น รุ่นละ ๕๐ คน รวมทั้งสิ้น ๒๐๐ คน ตามหลักสูตร CBDRM จำนวน ๔ รุ่น รุ่นละ ๒ วัน วิธีการฝึกอบรม คือ การบรรยาย และฝึกปฏิบัติ</li> <li>- <b>กลุ่มเป้าหมาย :</b> ผู้นำท้องถิ่น ผู้นำท้องที่ ผู้นำชุมชน และประชาชน/ชุมชนละ ๕๐ คน รวมทั้งสิ้น ๒๐๐ คน โดยคัดเลือกชุมชน/หมู่บ้าน ในพื้นที่เสี่ยงการเกิดอุทกภัย</li> <li>- <b>สถานที่ดำเนินงาน :</b> พื้นที่เสี่ยงอุทกภัย จำนวน ๔ อำเภอ (เมืองสมุทรปราการ บางเสาธง บางบ่อ และบางพลี) <input type="checkbox"/></li> </ul>	๑๓๒,๕๐๐	สำนักงานป้องกันและบรรเทาสาธารณภัยจังหวัดสมุทรปราการ
๔๔	๔๒	๕	เตรียมความพร้อมในการป้องกันสาธารณภัยทุกรูปแบบในพื้นที่จังหวัดสมุทรปราการ	พัฒนาการบริหารจัดการความปลอดภัย อาชีวอนามัย และสภาพแวดล้อมในการทำงานเกี่ยวกับอัคคีภัย ในสถานประกอบการขนาดกลางและขนาดเล็ (SMEs)	<p>รณรงค์ให้สถานประกอบการติดตามตรวจสอบความปลอดภัยในการทำงาน</p> <p><b>งบประมาณ ๙๗,๓๐๐ บาท</b></p> <ul style="list-style-type: none"> <li>- ค่าดำเนินงาน ๙๗,๓๐๐ บาท</li> <li>- ค่าตอบแทน ๕,๕๐๐ บาท</li> <li>- ค่าใช้สอย ๖๘,๙๐๐ บาท</li> <li>- ค่าวัสดุ ๒๓,๐๐๐ บาท</li> </ul>	๙๗,๓๐๐	ศูนย์ความปลอดภัยในการทำงานเขต ๑๐ (สมุทรปราการ)



บัญชีสรุปร่างคำขอตามแผนปฏิบัติการประจำปีงบประมาณ พ.ศ. ๒๕๖๘ จังหวัดสมุทรปราการ

ลำดับที่	ลำดับความสำคัญ	ประเด็นการพัฒนา	ชื่อโครงการ	กิจกรรมหลัก	กิจกรรมย่อย/รายละเอียดงบประมาณ	งบประมาณ (บาท)	หน่วยงานรับผิดชอบ
๔๕	๒๐	๕	สร้างจิตสำนึกของประชาชนให้มีความจงรักภักดี และธำรงไว้ซึ่งสถาบันชาติ ศาสนา พระมหากษัตริย์ รวมทั้งสร้างความปรองดองสมานฉันท์ตามแนวทางประชาธิปไตยในจังหวัดสมุทรปราการ	รณรงค์ และประชาสัมพันธ์เผยแพร่ เพื่อสร้างความตระหนักให้กับประชาชนในพื้นที่ที่มีความจงรักภักดีต่อสถาบันชาติ ศาสนา พระมหากษัตริย์	<p><b>รายละเอียดกิจกรรม :</b></p> <ol style="list-style-type: none"> <li>สำรวจสถานประกอบการกิจการ SMEs</li> <li>จัดทำรายละเอียดกิจกรรม เพื่อขออนุมัติดำเนินการ</li> <li>จัดทำสื่อประชาสัมพันธ์ และคู่มือการดำเนินการ</li> <li>จัดอบรมสร้างการรับรู้เกี่ยวกับการดำเนินการตามกฎกระทรวงความปลอดภัยในการทำงาน และชี้แจงแนวทางการดำเนินการตามโครงการ</li> <li>สถานประกอบการตรวจสอบประเมินตนเองและส่งเอกสารให้ศูนย์ความปลอดภัยในการทำงาน เขต ๑๐</li> <li>เจ้าหน้าที่ศูนย์ความปลอดภัยในการทำงานเขต ๑๐ เข้าตรวจสอบตามแบบประเมินตนเองของสถานประกอบการกิจการ</li> <li>สรุปและประเมินผลการจัดให้มีระบบบริหารจัดการด้านความปลอดภัย</li> <li>เบิกจ่ายงบประมาณตามโครงการให้เป็นไปตามระเบียบกระทรวงการคลัง</li> <li>ติดตามผลและรายงานผลการดำเนินการ</li> </ol> <p><b>กลุ่มเป้าหมาย :</b> สถานประกอบการกิจการ SMEs (มีลูกจ้าง ๕๐ - ๒๐๐ คน) กลุ่มเสี่ยงอัคคีภัย จำนวน ๕๐ แห่ง ๑๐๐ คน</p> <p><b>สถานที่ดำเนินงาน :</b> สถานประกอบการ สถานประกอบการที่เอกชน หรือหน่วยงานราชการในจังหวัดสมุทรปราการ</p> <p>ปลูกฝังจิตสำนึกในการปกป้องและเชิดชูสถาบันพระมหากษัตริย์จังหวัดสมุทรปราการ</p> <p><b>งบประมาณ ๕,๑๓๘,๔๐๐ บาท</b></p> <p>งบดำเนินงาน ๕,๑๓๘,๔๐๐ บาท</p> <ul style="list-style-type: none"> <li>- ค่าตอบแทน ๕๐,๔๐๐ บาท</li> <li>- ค่าใช้สอย ๕,๐๘๘,๐๐๐ บาท</li> <li>- ค่าวัสดุ ๔๘,๐๐๐ บาท</li> </ul> <p><b>รายละเอียดกิจกรรม :</b></p> <p>อบรมสร้างความรู้ความเข้าใจ และสร้างการตระหนกในการร่วมกันปกป้องและเชิดชูสถาบันพระมหากษัตริย์ และสถาบันสำคัญของชาติ ตลอดจนการสร้างความรัก ความสามัคคีของคนในชาติ</p> <p><b>กลุ่มเป้าหมาย :</b>เยาวชน และประชาชนทั่วไป ในพื้นที่จังหวัดสมุทรปราการ จำนวน ๑,๒๐๐ คน</p> <p><b>สถานที่ดำเนินงาน :</b> ในพื้นที่จังหวัดสมุทรปราการ</p>	๕,๑๓๘,๔๐๐	ที่ทำการปกครองจังหวัดสมุทรปราการ

บัญชีสรุปร่างคำขอตามแผนปฏิบัติการประจำปีของจังหวัดสมุทรปราการ

ลำดับที่	ลำดับความสำคัญ	ประเด็นการพัฒนา	ชื่อโครงการ	กิจกรรมหลัก	กิจกรรมย่อย/รายละเอียดงบประมาณ	งบประมาณ (บาท)	หน่วยงานรับผิดชอบ
๔๖	๒๑	๕	ป้องกันและแก้ไขปัญหาคุณภาพรูปแบบใหม่ของจังหวัดสมุทรปราการ	ฝึกอบรมทบทวนชุดรักษาความปลอดภัยหมู่บ้าน (ชรบ.)	ฝึกอบรมทบทวนชุดรักษาความปลอดภัยหมู่บ้าน (ชรบ.) งบประมาณ ๑,๖๐๐,๐๐๐ บาท งบดำเนินงาน ๑,๖๐๐,๐๐๐ บาท - ค่าตอบแทน ๖๒,๔๐๐ บาท - ค่าใช้สอย ๑,๓๓๗,๕๐๐ บาท - ค่าวัสดุ ๑๓๙,๒๐๐ บาท รายละเอียดกิจกรรม : ฝึกอบรมทบทวนชุดรักษาความปลอดภัยหมู่บ้าน (ชรบ.) <b>การดำเนินงานจัดฝึกอบรม</b> ๑. บรรยายให้ความรู้เรื่องแนวทางการรักษาความสงบเรียบร้อยภายในพื้นที่ ในการควบคุมฝูงชน มาตรการด้านการข่าว มาตรการรักษาความปลอดภัย จิตวิทยามวลชน พร้อมฝึกภาคปฏิบัติ ๒. บรรยายให้ความรู้เรื่องการใช้อุปกรณ์ป้องกันปืนยาว พร้อมฝึกภาคปฏิบัติ ๓. บรรยายให้ความรู้เรื่องการตั้งจุดตรวจจุดสกัดและตรวจค้นบุคคล/ยานพาหนะ พร้อมฝึกภาคปฏิบัติ ๔. บรรยายให้ความรู้เรื่องการบังคับใช้กฎหมายและการใช้อำนาจของรัฐในการป้องกันและแก้ไขปัญหายาเสพติด การเผชิญเหตุของเจ้าหน้าที่ ๕. บรรยายให้ความรู้เกี่ยวกับบทบาทหน้าที่ของชุดรักษาความปลอดภัยหมู่บ้าน(ชรบ.) กองอาสารักษาดินแดน ในการรักษาความสงบเรียบร้อยและความมั่นคงภายในประเทศ ๖. บรรยายให้ความรู้เรื่อง การบังคับใช้กฎหมายและการใช้อำนาจของรัฐในการตรวจสอบสถานบริการและสถานประกอบการที่เปิดให้บริการในลักษณะที่คล้ายกับสถานบริการ กลุ่มเป้าหมาย : ชุดรักษาความปลอดภัยหมู่บ้าน (ชรบ.) กองอาสารักษาดินแดน สถานที่ดำเนินงาน : พื้นที่ ๖ อำเภอ ในจังหวัดสมุทรปราการ	๑,๖๐๐,๐๐๐	ที่ทำการปกครองจังหวัดสมุทรปราการ
ค่าใช้จ่ายในการดำเนินงานจังหวัดแบบบูรณาการ						๙,๐๐๐,๐๐๐	
<b>รวมทั้งสิ้น</b>						๖๑๖,๕๙๖,๔๐๐	



### 3.2.4 หน่วยงานที่เกี่ยวข้องกับการนำ แผนปฏิบัติการประจำปี ไปดำเนินการ



### 3.2.4 หน่วยงานที่เกี่ยวข้องกับการนำแผนปฏิบัติการประจำปีไปดำเนินการ

แนวทางในการขับเคลื่อนแผนปฏิบัติการประจำปีของจังหวัดสมุทรปราการ เพื่อนำไปสู่การปฏิบัติ ให้บรรลุผลสัมฤทธิ์ตามวัตถุประสงค์จะต้องอาศัยการบูรณาการจากทุกภาคส่วนทั้งภาครัฐราชการ และภาคเอกชน แนวทางในการขับเคลื่อน โดยมีคณะกรรมการบริหารงานจังหวัดแบบบูรณาการ (ก.บ.จ.) เป็นกลไกสำคัญ ในการกำกับดูแลยุทธศาสตร์การพัฒนาจังหวัด เพื่อนำไปสู่การปฏิบัติให้เกิดผลและเป็นรูปธรรม โดยให้มีแนวทาง ดังต่อไปนี้

1) การเสริมสร้าง และพัฒนาความรู้ ความเข้าใจเกี่ยวกับสาระสำคัญของแผนพัฒนาจังหวัดและยุทธศาสตร์ การพัฒนาจังหวัด รวมถึงการมีส่วนร่วมจากทุกภาคส่วนในขับเคลื่อนแผนไปสู่การปฏิบัติ ทั้งส่วนกลาง ส่วนภูมิภาค และท้องถิ่น เช่น การจัดประชุมสร้างความเข้าใจ การประชาสัมพันธ์ผ่าน สื่อต่าง ๆ เป็นต้น

2) การบูรณาการประสานการปฏิบัติแผนการพัฒนาจังหวัดกับแผนพัฒนาอำเภอและแผนพัฒนาท้องถิ่น ในลักษณะ One Plan ภายใต้ประเด็นยุทธศาสตร์ที่มีความเชื่อมโยงกัน

3) การผลักดันให้มั่งบประมาณเชิงบูรณาการทุกหน่วยงาน โดยการจัดประชุมหรือส่วนราชการที่เกี่ยวข้องกับการขับเคลื่อนประเด็นการพัฒนาจังหวัดทั้ง 5 ประเด็น โดยใช้งบประมาณจังหวัดและงบประมาณปกติ ของส่วนราชการ

ซึ่งในการขับเคลื่อนแผนพัฒนาจังหวัด มีหน่วยงานที่เกี่ยวข้องที่รับผิดชอบตามประเด็นการพัฒนาจังหวัด 5 ประเด็น ดังนี้

**ประเด็นการพัฒนาที่ 1** : ส่งเสริมอุตสาหกรรมและเกษตรกรรมให้มีศักยภาพเพื่อการแข่งขันในระดับสากล และพัฒนาเมืองควบคู่กับการฟื้นฟู อนุรักษ์ทรัพยากรธรรมชาติและสิ่งแวดล้อม อย่างสมดุล

**หน่วยงานที่รับผิดชอบ** :

1. สำนักงานอุตสาหกรรมจังหวัดสมุทรปราการ
2. สำนักงานเกษตรและสหกรณ์จังหวัดสมุทรปราการ และหน่วยงานในสังกัด กระทรวงเกษตรและสหกรณ์จังหวัดสมุทรปราการ
3. สำนักงานพาณิชย์จังหวัดสมุทรปราการ
4. สำนักงานพัฒนาชุมชนจังหวัดสมุทรปราการ
5. สำนักงานโยธาธิการและผังเมืองจังหวัดสมุทรปราการ
6. สำนักงานทรัพยากรธรรมชาติและสิ่งแวดล้อมจังหวัดสมุทรปราการ
7. ที่ทำการปกครองจังหวัดสมุทรปราการและอำเภอทุกอำเภอ
8. องค์กรปกครองส่วนท้องถิ่นทุกแห่ง

**ประเด็นการพัฒนาที่ 2** : พัฒนาคูณภาพชีวิตประชาชน โดยการจัดการด้านการศึกษา สาธารณสุข ศาสนา ศิลปวัฒนธรรมสาธารณสุขปลอดภัย และสาธารณสุขการ อย่างเพียงพอ และทั่วถึง

**หน่วยงานที่รับผิดชอบ** :

1. สำนักงานศึกษาธิการจังหวัดสมุทรปราการ
2. สำนักงานเขตพื้นที่การศึกษามัธยมศึกษาสมุทรปราการ
3. สำนักงานเขตพื้นที่การศึกษาประถมศึกษาเขตที่ 1
4. สำนักงานเขตพื้นที่การศึกษาประถมศึกษาเขตที่ 2



5. สำนักงานแรงงานจังหวัดสมุทรปราการและหน่วยงานในสังกัดกระทรวงแรงงาน
6. สำนักงานพัฒนาชุมชนจังหวัดสมุทรปราการ
7. สำนักงานจังหวัดสมุทรปราการ
8. ที่ทำการปกครองจังหวัดสมุทรปราการและอำเภอทุกอำเภอ
9. องค์กรปกครองส่วนท้องถิ่นทุกแห่ง

**ประเด็นการพัฒนาที่ 3 :** ส่งเสริมระบบ Logistics เชื่อมโยงกับภูมิภาคอื่น และเขตเศรษฐกิจอาเซียน โดยพัฒนาการบริหารจัดการ และปรับปรุงโครงข่ายการคมนาคมขนส่งให้สมบูรณ์ยิ่งขึ้น เพื่อลดต้นทุนและเพิ่มขีดความสามารถในการแข่งขัน

- หน่วยงานที่รับผิดชอบ :**
1. แขวงทางหลวงสมุทรปราการ
  2. แขวงทางหลวงชนบทสมุทรปราการ
  3. สำนักงานโยธาธิการและผังเมืองจังหวัดสมุทรปราการ
  4. ตำรวจภูธรจังหวัดสมุทรปราการ
  5. ที่ทำการปกครองจังหวัดสมุทรปราการและอำเภอทุกอำเภอ
  6. องค์กรปกครองส่วนท้องถิ่นทุกแห่ง

**ประเด็นการพัฒนาที่ 4 :** ส่งเสริมกิจกรรมการท่องเที่ยวเชิงนิเวศ ประวัติศาสตร์ ศิลปวัฒนธรรม กีฬาและนันทนาการ โดยการพัฒนาแหล่งท่องเที่ยว ผู้ประกอบการ สินค้าและบริการ รวมทั้งส่งเสริมเทคโนโลยีดิจิทัลเพื่อการท่องเที่ยว

- หน่วยงานที่รับผิดชอบ :**
1. สำนักงานวัฒนธรรมจังหวัดสมุทรปราการ
  2. สำนักงานท่องเที่ยวและกีฬาจังหวัดสมุทรปราการและหน่วยงานในสังกัดกระทรวงการท่องเที่ยวและกีฬาจังหวัดสมุทรปราการ
  3. ที่ทำการปกครองจังหวัดสมุทรปราการและอำเภอทุกอำเภอ
  4. องค์กรปกครองส่วนท้องถิ่นทุกแห่ง

**ประเด็นการพัฒนาที่ 5 :** เสริมสร้างความปลอดภัยในชีวิต และทรัพย์สินของประชาชน โดยการพัฒนาระบบป้องกันและแก้ไขปัญหาภัยคุกคามด้านความมั่นคง รวมทั้งโรคอุบัติใหม่

- หน่วยงานที่รับผิดชอบ :**
1. สำนักงานป้องกันและบรรเทาสาธารณภัยจังหวัดสมุทรปราการและหน่วยงานในสังกัดกระทรวงมหาดไทย
  2. ศูนย์ความปลอดภัยในการทำงาน เขต 10 และหน่วยงานในสังกัดกระทรวงแรงงาน
  3. สำนักงานเขตพื้นที่การศึกษามัธยมศึกษาสมุทรปราการ
  4. สำนักงานแรงงานจังหวัดสมุทรปราการ
  5. ที่ทำการปกครองจังหวัดสมุทรปราการและอำเภอทุกอำเภอ
  6. องค์กรปกครองส่วนท้องถิ่นทุกแห่ง



3.2.5 แผนที่สรุปตำแหน่งที่ตั้งหลัก  
ของกิจกรรมของโครงการ  
ตามแผนปฏิบัติการประจำปี  
ของจังหวัดสมุทรปราการ ประจำปี  
งบประมาณ พ.ศ. 2568





แผนที่สรุปตำแหน่งที่ตั้งหลักของกิจกรรมของโครงการตามแผนปฏิบัติการประจำปีงบประมาณ พ.ศ. 2568 ของจังหวัดสมุทรปราการ

ส่วนที่ 1 โครงการสำคัญ

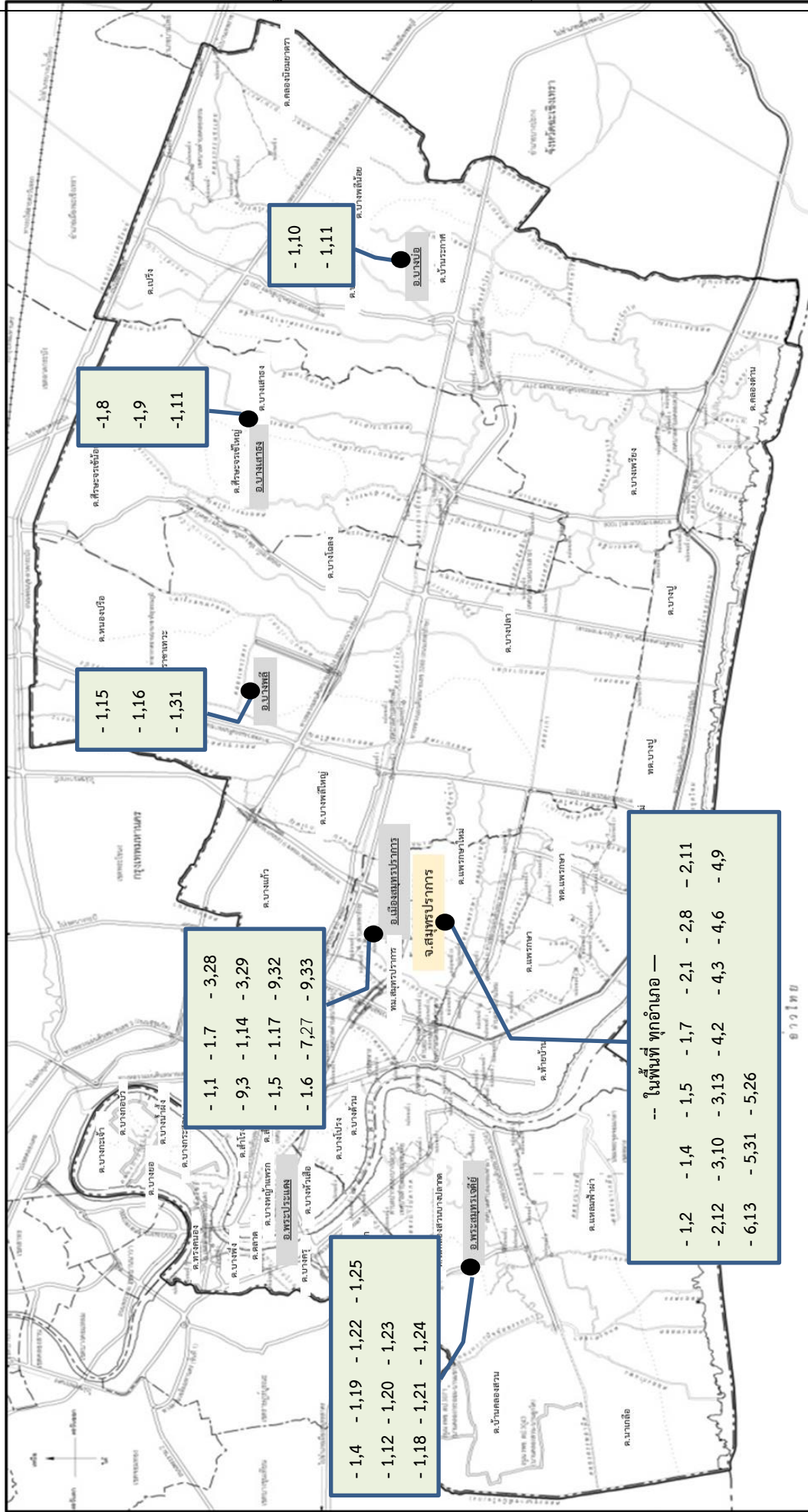

หมายเหตุ : ให้แสดงที่ตั้งพื้นที่ดำเนินโครงการ/กิจกรรม โดยให้ใส่ ● ลงในตำแหน่งที่ตั้งหลักของกิจกรรมของโครงการ พร้อมใส่หมายเลขกำกับโครงการ/กิจกรรม (X-X) ดังนี้ ตัวแรกเป็นหมายเลขของแผนงาน/โครงการตามลำดับความสำคัญ และตัวที่สองเป็นหมายเลขลำดับความสำคัญของโครงการภายใต้แผนงาน/กิจกรรม ตามที่จังหวัดได้กำหนดไว้ในแบบฟอร์มการพิจารณาการพิจารณาแบบปฏิบัติราชการประจำปีของจังหวัด เช่น ● 1.1 หมายความว่า เป็นโครงการภายใต้แผนงาน/โครงการที่มีความสำคัญเป็นลำดับที่ 1 และเป็นโครงการพิจารณาการพิจารณา (เพื่อความเหมาะสมในการจัดวางรูปแบบการจัดทำแบบฟอร์มหน้าในกระดานขนาด A4/A3 และเป็นแบบร่างหรือแนวนอนก็ได้)



### 3.2.6 โครงการตามแผนปฏิบัติการ ของจังหวัดสมุทรปราการ ประจำปี งบประมาณ พ.ศ. 2568



## โครงการตามแผนปฏิบัติการประจำปีของจังหวัดสมุทรปราการ ประจำปีงบประมาณ พ.ศ. 2568

เป้าหมายการพัฒนา : “เมืองอุตสาหกรรมสะอาด เกษตรปลอดภัย ท้องถิ่นน่าอยู่คุณภาพ พัฒนาเมืองและคุณภาพชีวิตที่ดี เป็นมิตรต่อสิ่งแวดล้อม”

## สรุปโครงการตามแผนปฏิบัติการประจำปี พ.ศ. 2568 ของจังหวัดสมุทรปราการ

ประเด็นการพัฒนา	แหล่งงบประมาณ												รวมทั้งสิ้น	
	จังหวัด			รวม		กระทรวง กรม		อปท.		เอกชน		โครงการ (จำนวน)		
	โครงการสำคัญ (ส่วนที่ 1)	โครงการอื่น ๆ (ส่วนที่ 2)		โครงการ (จำนวน)	งบประมาณ (บาท)	โครงการ (จำนวน)	งบประมาณ (บาท)	โครงการ (จำนวน)	โครงการ (จำนวน)	โครงการ (จำนวน)	โครงการ (จำนวน)		โครงการ (จำนวน)	โครงการ (จำนวน)
	โครงการ (จำนวน)	งบประมาณ (บาท)	โครงการ (จำนวน)									โครงการ (จำนวน)		
ประเด็นการพัฒนาที่ 1 ส่งเสริมอุตสาหกรรมและเกษตรกรรมให้มีศักยภาพเพื่อการแข่งขันในระดับสากล และพัฒนาเมืองควบคู่กับการฟื้นฟูอนุรักษ์ทรัพยากรธรรมชาติและสิ่งแวดล้อมอย่างสมดุล	10	177,714,400	-	10	177,714,400	42	1,260,973,500	7	126,087,200	1	1,000,000	60	1,565,775,100	
	5	35,531,600	-	5	35,531,600	31	1,112,600,000	20	170,910,000	-	-	56	1,319,041,600	
ประเด็นยุทธศาสตร์ที่ 3 ส่งเสริมระบบ Logistics เชื่อมโยงกับภูมิภาคอื่น และเขตเศรษฐกิจอาเซียน โดยพัฒนาการบริหารจัดการ และปรับปรุงโครงสร้างการคมนาคมขนส่งให้สมบูรณ์ยิ่งขึ้น เพื่อลดต้นทุนและเพิ่มขีดความสามารถในการแข่งขัน	22	382,410,000	-	22	382,410,000	15	588,749,000	4	75,000,000	-	-	41	1,046,159,000	

แหล่งงบประมาณ																
ประเด็นการพัฒนา	จังหวัด						รวม		กระทรวง กรม		อปท.		เอกชน		รวมทั้งสิ้น	
	โครงการสำคัญ (ส่วนที่ 1)		โครงการอื่น ๆ (ส่วนที่ 2)		รวม		กระทรวง กรม		อปท.		เอกชน		รวมทั้งสิ้น			
	โครงการ (จำนวน)	งบประมาณ (บาท)	โครงการ (จำนวน)	งบประมาณ (บาท)	โครงการ (จำนวน)	งบประมาณ (บาท)	โครงการ (จำนวน)	งบประมาณ (บาท)	โครงการ (จำนวน)	งบประมาณ (บาท)	โครงการ (จำนวน)	งบประมาณ (บาท)	โครงการ (จำนวน)	งบประมาณ (บาท)	โครงการ (จำนวน)	งบประมาณ (บาท)
ประเด็นยุทธศาสตร์ที่ 4 ส่งเสริมกิจกรรมการท่องเที่ยวเชิงนิเวศ ประวัติศาสตร์ ศิลปวัฒนธรรม กีฬา และนันทนาการ โดยการพัฒนาแหล่งท่องเที่ยว ผู้ประกอบการ สินค้าและบริการ รวมทั้งส่งเสริมเทคโนโลยีดิจิทัล เพื่อการท่องเที่ยว	1	1,000,000	-	-	1	1,000,000	40	63,745,000	15	72,950,000	-	-	56	137,695,000		
ประเด็นยุทธศาสตร์ที่ 5 เสริมสร้างความปลอดภัยในชีวิต และทรัพย์สิน ของประชาชน โดยการพัฒนาระบบป้องกันและแก้ไขปัญหาภัยคุกคามด้านความมั่นคง รวมทั้งโรคอุบัติใหม่	8	10,940,400	-	-	8	0	30	62,200,000	14	165,000,000	-	-	52	238,140,400		
ค่าใช้จ่ายในการบริหารงานจังหวัดแบบบูรณาการ	-	-	-	-	1	9,000,000	-	-	-	-	-	-	1	9,000,000		
<b>รวมทั้งสิ้น</b>	<b>46</b>	<b>607,596,400</b>	<b>0</b>	<b>0</b>	<b>46</b>	<b>616,596,400</b>	<b>158</b>	<b>3,088,267,500</b>	<b>60</b>	<b>609,947,200</b>	<b>1</b>	<b>1,000,000</b>	<b>266</b>	<b>4,315,811,100</b>		



3.2.6 โครงการตามแผนปฏิบัติราชการ  
ของจังหวัดสมุทรปราการ ประจำปี  
งบประมาณ พ.ศ. 2568  
ส่วนที่ 1 โครงการสำคัญ



## แผนปฏิบัติการประจำปีของจังหวัดสมุทรปราการ ประจำปีงบประมาณ พ.ศ. 2568

## ส่วนที่ 1 โครงการสำคัญ

เป้าหมายการพัฒนา : “เมืองอุตสาหกรรมสะอาด เกษตรปลอดภัย ท่องเที่ยวเน้นคุณภาพ พัฒนาเมืองและคุณภาพชีวิตที่ดี เป็นมิตรต่อสิ่งแวดล้อม”

## โครงการตามแผนปฏิบัติการประจำปี พ.ศ. 2568 ของจังหวัดสมุทรปราการ

ประเด็นการพัฒนา/ โครงการตามแผนพัฒนาจังหวัด	ยุทธศาสตร์ ชาติ/แผน แม่บทา	หมวดหมาย ของ แผนพัฒนา ฉบับที่ 13	แผนงาน	กิจกรรมย่อย	ตัวชี้วัด โครงการ	หน่วยดำเนินงาน	งบประมาณ
ประเด็นการพัฒนาที่ 1 ส่งเสริมอุตสาหกรรมและเกษตรกรรมให้มีศักยภาพเพื่อการแข่งขันในระดับสากล และพัฒนาเมืองควบคู่กับการฟื้นฟู อนุรักษ์ ทรัพยากรธรรมชาติและสิ่งแวดล้อมอย่างสมดุล							1,565,775,100
1. โครงการของจังหวัด							177,714,400
1.1 โครงการที่ 1 ส่งเสริมภาคอุตสาหกรรมมีธรรมาภิบาลธุรกิจและเป็นมิตรกับสิ่งแวดล้อม							2,130,500
กิจกรรมหลักที่ 1.4 ส่งเสริมผู้ประกอบการให้มีธรรมาภิบาลทางธุรกิจและสิ่งแวดล้อม	(5)/(6)	10	3	ภาคอุตสาหกรรมรวมใจ มอบน้ำใสให้ชุมชน (คลองสำโรง) จังหวัดสมุทรปราการ. 1. สำรวจพื้นที่และเก็บตัวอย่างน้ำในคลองสำโรงที่มีภาคอุตสาหกรรมและชุมชนที่หนาแน่น ในจุดที่มีความเสี่ยงเพื่อตรวจสอบคุณภาพน้ำ จำนวน 10 จุด 2. การแก้ไขปัญหาน้ำเสีย โดยการกำกับ ดูแลโรงงานให้ดำเนินบำบัดน้ำเสียก่อนปล่อยลงสู่น้ำลำคลองให้เป็นไปตามเกณฑ์มาตรฐาน และประสานความร่วมมือองค์กรปกครองท้องถิ่นและชุมชน ในการดูแลรักษาคุณภาพน้ำในคลองสำโรงที่มีภาคอุตสาหกรรม 3. การสร้างจิตสำนึกในการดูแลรักษา้ำในคลองให้กับชุมชน	3(2)	สำนักงานอุตสาหกรรมจังหวัดสมุทรปราการ	2,130,500
1.2 โครงการที่ 4 ส่งเสริมและเพิ่มขีดความสามารถในการแข่งขันภาคอุตสาหกรรม							4,088,900
กิจกรรมหลักที่ 4.3 ยกระดับขีดความสามารถผู้ประกอบการ SMEs ด้วยเทคโนโลยี Digital	(2)/(4)	8	1	การเสริมสร้างพัฒนาผู้ประกอบการผลิตภัณฑ์ชุมชนที่เป็นเศรษฐกิจฐานราก 1.อบรมเชิงปฏิบัติการและจัดทำแนวทางการปรับเปลี่ยนรูปแบบการประกอบธุรกิจด้วยเทคโนโลยีดิจิทัล ให้กับผู้ประกอบการ จำนวน 40 ราย 2. จัดทำรูปแบบการประกอบธุรกิจทางการตลาดด้วยเทคโนโลยีดิจิทัล (Digital platform) จำนวน 1 ช่องทาง (e-Commerce platform) 3. ประชาสัมพันธ์กิจกรรมโครงการ	1(2)	สนง.อุตสาหกรรมจังหวัดสมุทรปราการ	1,593,900
กิจกรรมหลักที่ 4.2 ประชาสัมพันธ์การส่งเสริมอุตสาหกรรมและเกษตรกรรมให้มีศักยภาพเพื่อการแข่งขันในระดับสากลและการพัฒนาเมืองควบคู่กับการฟื้นฟู อนุรักษ์ทรัพยากรธรรมชาติและสิ่งแวดล้อมอย่างสมดุล	(5)/(6)	10	1	ประชาสัมพันธ์การส่งเสริมอุตสาหกรรมและเกษตรกรรมให้มีศักยภาพเพื่อการแข่งขันในระดับสากลและการพัฒนาเมืองควบคู่กับการฟื้นฟูอนุรักษ์ทรัพยากรธรรมชาติและสิ่งแวดล้อม 1. ผลิตและเผยแพร่คลิปวิดีโอความยาว 3 - 5 นาที ที่มีเนื้อหาเกี่ยวกับแนวทางการส่งเสริมอุตสาหกรรมที่เป็นมิตรต่อสิ่งแวดล้อมการพัฒนาพื้นที่ควบคู่การอนุรักษ์ทรัพยากรธรรมชาติ เผยแพร่ผ่านเครือข่ายอินเทอร์เน็ต สื่อ Social Media จำนวน 10 ตอน	1(3,4)	สนง.ประชาสัมพันธ์จังหวัดสมุทรปราการ	2,495,000



ประเด็นการพัฒนา/ โครงการตามแผนพัฒนาจังหวัด	ยุทธศาสตร์ ชาติ/แผน แม่บทา	หมวดหมาย ของ แผนพัฒนา ฉบับที่ 13	แผนงาน	กิจกรรมย่อย	ตัวชี้วัด โครงการ	หน่วยดำเนินงาน	งบประมาณ
				<p>2. ผลิตและเผยแพร่ รายการทีวีออนไลน์ โดยมีเนื้อหา รายการเกี่ยวกับการส่งเสริมอุตสาหกรรมและเกษตรกรรมให้ มีศักยภาพเพื่อการแข่งขันในระดับสากลและพัฒนาเมือง ควบคู่กับการฟื้นฟูอนุรักษ์ทรัพยากรธรรมชาติและ สิ่งแวดล้อมอย่างสมดุลเผยแพร่ผ่านสื่อ Social Media จำนวน 20 ครั้ง</p> <p>3. ผลิตและเผยแพร่สารคดีเชิงข่าว เผยแพร่ผ่าน สถานีโทรทัศน์ NBT กรมประชาสัมพันธ์ ที่มีเนื้อหารายการ เกี่ยวกับการส่งเสริมอุตสาหกรรมและเกษตรกรรมให้มี ศักยภาพเพื่อการแข่งขันในระดับสากลและพัฒนาเมืองควบคู่ กับการฟื้นฟูอนุรักษ์ทรัพยากรธรรมชาติและสิ่งแวดล้อม จำนวน 10 ตอน</p> <p>4. ผลิตรายการวิทยุความยาว 20 – 30 นาที และเผยแพร่ ผ่านสถานีวิทยุกระจายเสียงในเครือข่ายของกรม ประชาสัมพันธ์ โดยมีเนื้อหารายการเกี่ยวกับการส่งเสริม อุตสาหกรรมและเกษตรกรรมให้มีศักยภาพเพื่อการแข่งขันใน ระดับสากลและพัฒนาเมืองควบคู่กับการฟื้นฟูอนุรักษ์ ทรัพยากรธรรมชาติและสิ่งแวดล้อมอย่างสมดุล จำนวน 20 ตอน</p> <p>5. เผยแพร่รายการวิทยุ (ซีรี่ย์) ผ่านสถานีวิทยุชุมชนในพื้นที่ จังหวัดสมุทรปราการ จำนวน 20 ครั้ง</p> <p>6. ผลิตและเผยแพร่สื่อบทบาทที่มีเนื้อหาเกี่ยวแนวทางการ ส่งเสริมอุตสาหกรรมที่เป็นมิตรต่อสิ่งแวดล้อม การพัฒนา พื้นที่ควบคู่การอนุรักษ์ทรัพยากรธรรมชาติ ผ่านหนังสือพิมพ์ ท้องถิ่นในพื้นที่จังหวัดสมุทรปราการ จำนวน 5 ฉบับ ๆ ละ 5 ครั้ง</p> <p>7. จัดกิจกรรม Re-Skill And Up-Skill เจ้าหน้าที่ผู้ปฏิบัติ หน้าที่ด้านงาน PR ภาครัฐพัฒนาองค์ความรู้ในส่งเสริมการ รักษ์สิ่งแวดล้อม เทคนิคการผลิตสื่อประชาสัมพันธ์เพื่อการ อนุรักษ์สิ่งแวดล้อม ครั้งละ 100 คน จำนวน 2 ครั้ง</p> <p>8. จัดกิจกรรมส่วนราชการพบสื่อมวลชน “รวมพลคนรักษ์ สิ่งแวดล้อมสมุทรปราการ” รูปแบบ Press tour ศึกษาดูงาน พื้นที่การอนุรักษ์สิ่งแวดล้อมต่างจังหวัดเพื่อให้เกิดการ เปรียบเทียบทางจิตใจและสร้างความตระหนักถึงการอนุรักษ์ สิ่งแวดล้อมในพื้นที่ จำนวน 1 ครั้ง</p>			

ประเด็นการพัฒนา/ โครงการตามแผนพัฒนาจังหวัด	ยุทธศาสตร์ ชาติ/แผน แม่บทา	หมวดหมาย ของ แผนพัฒนา ฉบับที่ 13	แผนงาน	กิจกรรมย่อย	ตัวชี้วัด โครงการ	หน่วยดำเนินงาน	งบประมาณ
<b>1.3 โครงการที่ 5 ส่งเสริมการผลิตและสร้างมูลค่าเพิ่มสินค้าเกษตรปลอดภัยได้มาตรฐาน</b>							<b>11,150,000</b>
กิจกรรมหลักที่ 5.11 เชื่อมโยง สินค้าราคาประหยัด ลดค่า ครองชีพ เพื่อประชาชนจังหวัด สมุทรปราการ	(2)/(6)	8	2	การจำหน่ายสินค้าราคาประหยัดลดค่าครองชีพ เพื่อ ประชาชนจังหวัดสมุทรปราการ - จัดหาจัดโครงการตลาดสินค้าราคาประหยัด ลดค่าครอง ชีพ เพื่อประชาชนจังหวัดสมุทรปราการ จำนวน 6 ครั้ง 1. อำเภอบางพลี 2. อำเภอพระสมุทรเจดีย์ 3. อำเภอพระประแดง 4. อำเภอบางเสาธง 5. อำเภอบางป่อ 6. อำเภอเมืองสมุทรปราการ	2(2)	สนง.พาณิชย์จังหวัด สมุทรปราการ	6,290,000
กิจกรรมหลักที่ 5.12 ยกระดับ ผลิตภัณท์ปากน้ำสู่ตลาดโลก (เชลล์แมนปากน้ำ)	(2)/(6)	8	2	ส่งเสริมสินค้าอัตลักษณ์ปากน้ำโกอินเตอร์ (เชลล์แมนปากน้ำ) 1. จัดประชุม เพื่อกำหนดทิศทาง 2. จัดงานมหกรรมสินค้า ครั้งที่ 1 ภาคเหนือ ครั้งที่ 2 ภาคตะวันออกเฉียงเหนือ ครั้งที่ 3 ภาคใต้ ครั้งที่ 4 ภาคตะวันออก ครั้งที่ 5 จังหวัด สมุทรปราการ	2(2)	สนง.พาณิชย์จังหวัด สมุทรปราการ	4,860,000
<b>1.4 โครงการที่ 6 ยกระดับการผลิตสินค้าเกษตรปลอดภัยได้มาตรฐานด้วยแนวทาง BCG Model แบบบูรณาการสู่เศรษฐกิจฐานราก</b>							<b>19,970,000</b>
กิจกรรมหลักที่ 6.1 การเพิ่ม ศักยภาพการผลิตและส่งเสริม การรับรองมาตรฐานฟาร์ม เลี้ยงปลานิลให้ได้รับมาตรฐาน GAP กรมประมง เพื่อเพิ่มมูล ค่าสินค้าเกษตร	(2)/(3)	1	2	การเพิ่มศักยภาพการผลิตและส่งเสริมการรับรองมาตรฐาน ฟาร์มเลี้ยงปลานิลให้ได้รับมาตรฐาน GAP กรมประมง เพื่อ เพิ่มมูลค่าสินค้าเกษตร 1. อบรมถ่ายทอดเทคโนโลยีการเพาะเลี้ยงสัตว์น้ำปลอดภัย ให้แก่เกษตรกรผู้เพาะเลี้ยงปลานิล จำนวน 30 ราย หลักสูตร “การป้องกันโรคและการรักษาโรคสัตว์น้ำ” ระยะเวลาจัด ฝึกอบรม จำนวน 1 ครั้ง 2. ให้เกษตรกรผู้เพาะเลี้ยงปลานิล จำนวน 30 ราย ไปศึกษา ดูงานการบริหารจัดการฟาร์มที่ได้รับการรับรองมาตรฐาน GAP ในพื้นที่จังหวัดสมุทรปราการ หรือพื้นที่ใกล้เคียง จำนวน 1 วัน เดินทางโดยรถตู้ 3. การติดตาม ประเมินผลโครงการ โดยไม่ใช้งบประมาณ	2(1)	สำนักงานประมง จังหวัดสมุทรปราการ	47,600

ประเด็นการพัฒนา/ โครงการตามแผนพัฒนาจังหวัด	ยุทธศาสตร์ ชาติ/แผน แม่บทา	หมวดหมาย ของ แผนพัฒนา ฉบับที่ 13	แผนงาน	กิจกรรมย่อย	ตัวชี้วัด โครงการ	หน่วยดำเนินงาน	งบประมาณ
กิจกรรมหลักที่ 6.2 การยกระดับการผลิตสินค้าเกษตรปลอดภัยได้มาตรฐานด้านพืช (มะม่วงน้ำดอกไม้ ข้าว กล้วยน้ำบัว ข้าวโพด และ พืชผัก)	(2)/(3)	1	2	<p>การยกระดับการผลิตสินค้าเกษตรปลอดภัย ได้มาตรฐานด้านพืช (มะม่วงน้ำดอกไม้ ข้าว กล้วยน้ำบัว ข้าวโพด และ พืชผัก)</p> <p>1. ส่งเสริมการใช้เทคโนโลยีและนวัตกรรมเพื่อยกระดับการผลิตข้าว</p> <ol style="list-style-type: none"> <li>1) อบรมหลักสูตร “การใช้เทคโนโลยีและนวัตกรรมเพื่อยกระดับการผลิตข้าว” จัดฝึกอบรมให้แก่เกษตรกรที่ได้รับบริการคัดเลือกตามเกณฑ์ที่กำหนด จำนวน 5 ครั้งๆ ละ 20 ราย รวมเกษตรกร จำนวน 100 ราย โดยวิทยากรภาครัฐ</li> <li>2) จัดทำแปลงสาธิตการใช้เทคโนโลยีและนวัตกรรมเพื่อยกระดับการผลิตข้าว จำนวน 2 แปลง</li> <li>3) จัดทำแปลงส่งเสริมการใช้เทคโนโลยีและนวัตกรรมเพื่อยกระดับการผลิตข้าว จำนวน 100 แปลง</li> <li>4) ติดตาม ประเมินผล โดยไม่ใช้งบประมาณ</li> </ol> <p>2. ส่งเสริมการผลิตมะม่วงน้ำดอกไม้สมุทรปราการคุณภาพเชิงการค้า</p> <ol style="list-style-type: none"> <li>1) อบรมถ่ายทอดเทคโนโลยี จำนวน 3 ครั้งหลักสูตร “การผลิตมะม่วงน้ำดอกไม้คุณภาพสู่การยกระดับ GI” ฝึกอบรมให้แก่เกษตรกรที่ได้รับบริการคัดเลือกตามเกณฑ์ที่กำหนด จำนวน 10 ราย โดยวิทยากรภาครัฐ</li> <li>2) ศึกษาดูงาน “การบริหารจัดการมะม่วงน้ำดอกไม้ที่ประสบความสำเร็จ” ผู้ร่วมเดินทาง จำนวน 30 ราย ระยะเวลา 1 วัน เดินทางโดยรถโดยสารขนาด 30 ที่นั่ง</li> <li>3) จัดทำแปลงสาธิต/เรียนรู้การผลิตมะม่วงน้ำดอกไม้คุณภาพดี (เตรียมเข้าสู่ GI) จำนวน 10 แปลง</li> <li>4) จัดทำแปลงส่งเสริมการผลิตมะม่วงน้ำดอกไม้คุณภาพดี (เตรียมเข้าสู่ GI) จำนวน 10 แปลง</li> <li>5) จัดทำแปลงส่งเสริม มะม่วง GI จำนวน 10 แปลง</li> <li>6) ติดตาม ประเมินผล โดยไม่ใช้งบประมาณ</li> </ol> <p>3. ส่งเสริมการผลิตมะพร้าวน้ำหอม</p> <ol style="list-style-type: none"> <li>1) อบรมถ่ายทอดเทคโนโลยี จำนวน 3 ครั้ง หลักสูตร “การผลิตมะพร้าวน้ำหอมคุณภาพ” จัดฝึกอบรมให้แก่เกษตรกรที่ได้รับบริการคัดเลือกตามเกณฑ์ที่กำหนด ใน 2 อำเภอๆ ละ 30 ราย รวม 60 ราย โดยวิทยากรภาครัฐ</li> <li>2) จัดทำแปลงสาธิตการปลูกมะพร้าวน้ำหอม จำนวน 1 แปลง</li> <li>3) จัดทำแปลงส่งเสริมการปลูกมะพร้าวน้ำหอม จำนวน 60 แปลง</li> <li>4) ติดตาม ประเมินผล โดยไม่ใช้งบประมาณ</li> </ol>	2(2)	สำนักงานเกษตรจังหวัดสมุทรปราการ	2,003,065

ประเด็นการพัฒนา/ โครงการตามแผนพัฒนาจังหวัด	ยุทธศาสตร์ ชาติ/แผน แม่บทฯ	หมวดหมาย ของ แผนพัฒนา ฉบับที่ 13	แผนงาน	กิจกรรมย่อย	ตัวชี้วัด โครงการ	หน่วยดำเนินงาน	งบประมาณ
				<p>4. ส่งเสริมการผลิตสมุนไพรและพืชผักปลอดภัยจากสารพิษ</p> <p>1) ออบรมถ่ายทอดเทคโนโลยี จำนวน 3 ครั้ง หลักสูตร “การผลิตสมุนไพรและพืชผักปลอดภัยและได้มาตรฐานจัดฝึกอบรมให้แก่เกษตรกรที่ได้รับการคัดเลือกตามเกณฑ์ที่กำหนด ใน 2 อำเภอๆ ละ 30 ราย รวม 60 ราย โดยวิทยากรภาครัฐ</p> <p>2) ศึกษาดูงานการบริหารจัดการแปลงพืชผักสมุนไพรที่ประสบความสำเร็จ ผู้ร่วมเดินทาง จำนวน 40 ราย (เกษตรกร 30 คน จนท. 10 คน) ระยะเวลา 1 วัน เดินทางโดยรถบัสขนาด 40 ที่นั่ง</p> <p>3) จัดทำแปลงสาธิตการผลิตสมุนไพรและพืชผักปลอดภัยและได้มาตรฐาน จำนวน 2 แปลง</p> <p>4) จัดทำแปลงส่งเสริมการผลิตผักปลอดภัยและได้มาตรฐาน จำนวน 30 แปลง</p> <p>5) ติดตาม ประเมินผล โดยไม่ใช้งบประมาณ</p> <p>5. ส่งเสริมการเพาะเลี้ยงชันโรง</p> <p>1) ออบรมถ่ายทอดเทคโนโลยี จำนวน 3 ครั้ง หลักสูตร “การเพาะเลี้ยงชันโรงปลอดภัย” ฝึกอบรมให้แก่เกษตรกรที่ได้รับการคัดเลือกตามเกณฑ์ที่กำหนด ใน 2 อำเภอ รวมจำนวน 40 ราย โดยวิทยากรภาครัฐ</p> <p>2) ศึกษาดูงานการเพาะเลี้ยงชันโรงปลอดภัย ผู้ร่วมเดินทาง จำนวน 40 ราย (เกษตรกร 30 คน จนท. 10 คน) ระยะเวลา 1 วัน เดินทางโดยรถบัสขนาด 40 ที่นั่ง</p> <p>3) สัมมนาเชื่อมโยงเครือข่าย ให้แก่เกษตรกร จำนวน 120 ราย (เกษตรกรที่เพาะเลี้ยงชันโรงในพื้นที่จังหวัดทั้งหมด) ระยะเวลา 1 วัน โดยมีวิทยากรภาครัฐสร้างกระบวนการเพื่อให้เกิดเครือข่ายชันโรงที่เข้มแข็ง</p> <p>4) จัดทำแปลงสาธิตการเพาะเลี้ยงชันโรงปลอดภัย 1 แปลง</p> <p>5) จัดทำแปลงส่งเสริมการเพาะเลี้ยงชันโรงปลอดภัย จำนวน 40 แปลง</p> <p>6) ติดตาม ประเมินผล โดยไม่ใช้งบประมาณ</p>			

ประเด็นการพัฒนา/ โครงการตามแผนพัฒนาจังหวัด	ยุทธศาสตร์ ชาติ/แผน แม่บท	หมวดหมาย ของ แผนพัฒนา ฉบับที่ 13	แผนงาน	กิจกรรมย่อย	ตัวชี้วัด โครงการ	หน่วยดำเนินงาน	งบประมาณ
กิจกรรมหลักที่ 6.3 การพัฒนา เกษตรกรรมยั่งยืนในเมือง	(2)/(3)	1	2	การพัฒนาเกษตรกรรมยั่งยืนในเมือง 1. อบรมเชิงปฏิบัติการถ่ายทอดความรู้ หลักสูตร“การพัฒนาเกษตรกรรมยั่งยืนในเมือง” ฝึกอบรมจำนวน 3 ครั้ง ให้แก่กลุ่มเป้าหมายที่ได้รับการคัดเลือก จาก คณะอนุกรรมการเกษตรกรรมยั่งยืนในเมืองระดับจังหวัด จำนวน 30 ราย โดยวิทยากรภาครัฐ 2. จัดทำแปลงสาธิตการสร้างความมั่นคงทางอาหารปลอดภัยในเมือง 3 จุด 3. จัดทำแปลงสาธิตการเลี้ยงไส้เดือนดินและผลิตมูลไส้เดือน 1 จุด 3. 4 ติดตาม ประเมินผล โดยไม่ใช้งบประมาณ	2(2)	สำนักงานเกษตร จังหวัดสมุทรปราการ	195,480
กิจกรรมหลักที่ 6.4 การพัฒนา ศักยภาพเกษตรกร เพื่อ ส่งเสริมและอนุรักษ์สายพันธุ์ เปิดปากน้ำ (นวัตกรรมการ ผลิตตู้ฟักไข่อย่างง่าย)	(2)/(3)	1	2	การอนุรักษ์และพัฒนาสายพันธุ์เปิดปากน้ำ 1. จัดฝึกอบรมหลักสูตร การอนุรักษ์และพัฒนาสายพันธุ์เปิดปากน้ำเพื่อเสริมสร้างอาชีพและรายได้ให้แก่ กลุ่มเกษตรกรที่ผ่านการคัดเลือกกลุ่มตามเกณฑ์ที่กำหนด 6 กลุ่มๆ ละ 10 ราย จำนวน 60 ราย ฝึกอบรม 1 วัน โดย วิทยากรภาครัฐ 2. สนับสนุนพันธุ์เปิดปากน้ำ อาหารเปิดและเวชภัณฑ์ เพื่อช่วยลดต้นทุนให้เกษตรกรและสนับสนุนการผลิตที่ดีและเหมาะสม	2(2)	สำนักงานปศุสัตว์ จังหวัดสมุทรปราการ	1,044,420
กิจกรรมหลักที่ 6.5 การพัฒนา ศักยภาพผู้ประกอบการ โรงฆ่า สัตว์ และร้านจำหน่ายเนื้อสัตว์ ภายในจังหวัดสมุทรปราการ	(2)/(3)	1	2	การพัฒนาศักยภาพผู้ประกอบการ โรงฆ่าสัตว์ และร้านจำหน่ายเนื้อสัตว์ภายในจังหวัดสมุทรปราการ จัดฝึกอบรมถ่ายทอดหลักสูตร “กฎหมายที่เกี่ยวข้อง และการจัดการที่ดีสำหรับร้านจำหน่ายเนื้อสัตว์” ให้แก่ผู้ประกอบการร้านจำหน่ายเนื้อสัตว์ที่สมัครใจ จำนวน 120 ราย จำนวน 3 รุ่นๆ ละ 40 ราย โดยวิทยากรภาครัฐ	2(2)	สำนักงานปศุสัตว์ จังหวัดสมุทรปราการ	182,300
กิจกรรมหลักที่ 6.6 การพัฒนา ศักยภาพวิสาหกิจชุมชน ต้นแบบจังหวัดสมุทรปราการ	(2)/(3)	1	2	การพัฒนาศักยภาพวิสาหกิจชุมชนต้นแบบจังหวัดสมุทรปราการ 1. อบรมพัฒนาศักยภาพกลุ่มวิสาหกิจชุมชนต้นแบบที่คัดเลือกตามเกณฑ์ที่กำหนดใน 6 อำเภอ อำเภอละ 2 กลุ่มๆ ละ 20 คน รวม จำนวน 120 ราย จัดฝึกอบรมกลุ่มละ 2 วัน หลักสูตรตามความต้องการของกลุ่ม โดยวิทยากรภาครัฐ 2. สนับสนุนปัจจัยการผลิต และบรรจุภัณฑ์ ให้แก่กลุ่มวิสาหกิจชุมชน 12 กลุ่ม 3. ติดตาม ประเมินผลโดยไม่ใช้งบประมาณ	2(2)	สำนักงานเกษตร จังหวัดสมุทรปราการ	741,100

ประเด็นการพัฒนา/ โครงการตามแผนพัฒนาจังหวัด	ยุทธศาสตร์ ชาติ/แผน แม่บทา	หมวดหมาย ของ แผนพัฒนา ฉบับที่ 13	แผนงาน	กิจกรรมย่อย	ตัวชี้วัด โครงการ	หน่วยดำเนินงาน	งบประมาณ
กิจกรรมหลักที่ 6.7 การพัฒนา ผลิตภัณฑ์และการแปรรูปสินค้า เกษตรเพื่อสร้างมูลค่าเพิ่มด้วย แนวทาง BCG Model	(2)/(3)	1	2	การพัฒนาผลิตภัณฑ์และการแปรรูปสินค้าเกษตรเพื่อสร้าง มูลค่าเพิ่มด้วยแนวทาง BCG Model โดยอบรมเชิงปฏิบัติการหลักสูตร “การพัฒนาผลิตภัณฑ์และ การแปรรูปสินค้าเกษตรเพื่อสร้างมูลค่าเพิ่มด้วยแนวทาง BCG Model” จำนวนผู้เข้าร่วมอบรม 40 ราย ซึ่งคัดเลือก จากกลุ่มวิสาหกิจชุมชน/กลุ่มเกษตรกรที่ประสงค์ยกระดับ สินค้าแปรรูปตามห่วงโซ่การผลิตในกิจกรรมต้นน้ำ ระยะเวลาฝึกอบรม 1 วัน โดยวิทยากรผู้เชี่ยวชาญจาก ภาคเอกชน	2(2)	สำนักงานพัฒนา ชุมชนจังหวัด สมุทรปราการ	137,400
กิจกรรมหลักที่ 6.11 จัดงาน "การจัดงานมหกรรมมะม่วง น้ำดอกไม้และของดีเมือง ปากน้ำ"	(2)/(3)	1	2	การจัดงานมหกรรมมะม่วงน้ำดอกไม้และของดีเมืองปากน้ำ 1. จัดอบรมบริการ จัดงานจัดงานการจัดงานมหกรรม มะม่วงน้ำดอกไม้และของดีเมืองปากน้ำ จำนวน 1 ครั้ง ในช่วงฤดูผลไม้ออกผลผลิต ด้วยการจัดกิจกรรมแสดงสินค้า มะม่วงสมุทรปราการ เกษตรปลอดภัย ไม้ดอกไม้ประดับ ผลิตภัณฑ์กลุ่มแม่บ้านเกษตรกร กลุ่มวิสาหกิจชุมชน นิทรรศการแบบมีชีวิต สาธิตการเพิ่มมูลค่าผลผลิตทาง การเกษตร การจัดคณิศรและการประกวดและแข่งขัน ผลผลิตทางการเกษตร 2. จัดประชุมคณะกรรมการจัดงานมหกรรมมะม่วง น้ำดอกไม้และของดีเมืองปากน้ำ	2(3)	สำนักงานเกษตร จังหวัดสมุทรปราการ	9,015,300
กิจกรรมหลักที่ 6.13 การเพิ่ม ประสิทธิภาพอาสาสมัคร เกษตรกรหมู่บ้าน (อกม.)	(2)/(3)	1	2	การเพิ่มประสิทธิภาพอาสาสมัครเกษตรกรหมู่บ้าน (อกม.) 1. จัดอบรมอาสาสมัครเกษตรกรหมู่บ้าน หลักสูตร “พัฒนา ศักยภาพอาสาสมัครเกษตรกรหมู่บ้าน” จำนวน 294 ราย ระยะเวลาฝึกอบรม 1 วัน โดยวิทยากรผู้เชี่ยวชาญจาก ภาคเอกชน 2. สนับสนุนวัสดุสำหรับปฏิบัติงานให้อาสาสมัครเกษตรกร หมู่บ้าน จำนวน 294 ชุด	2(1)	สำนักงานเกษตรจังหวัด	2,093,270
กิจกรรมหลักที่ 6.14 จัดงาน แสดงและจำหน่ายสินค้าสิ่ง บ่งชี้ทางภูมิศาสตร์ (GI) จังหวัด สมุทรปราการ	(2)/(3)	1	2	จัดงานแสดงและจำหน่ายสินค้าสิ่งบ่งชี้ทางภูมิศาสตร์ (GI) จังหวัดสมุทรปราการ โดย จัดอบรมบริการ จัดแสดงและจำหน่ายสินค้า ภายในประเทศ พร้อมเจรจาธุรกิจ ภายใต้ชื่องาน " GI สมุทรปราการ On Tour ทั่วไทย" ปี 2568	2(3)	สำนักงานพาณิชย์ จังหวัดสมุทรปราการ	4,335,000
กิจกรรมหลักที่ 6.15 การ ขับเคลื่อนห่วงโซ่การผลิตสินค้า เกษตรปลอดภัยได้มาตรฐาน ด้วยแนวทาง BCG Model แบบบูรณาการสู่เศรษฐกิจฐาน ราก	(2)/(3)	1	2	การยกระดับสินค้าด้วยระบบตรวจสอบย้อนกลับโดย เทคโนโลยีรหัสคิวอาร์ของสินค้าสิ่งบ่งชี้ทางภูมิศาสตร์ของ จังหวัดสมุทรปราการ 1. ประชุมสัมมนาเพื่อขับเคลื่อนห่วงโซ่การผลิตสินค้า เกษตรปลอดภัยได้มาตรฐานด้วยแนวทาง BCG Model แบบบูรณาการสู่เศรษฐกิจฐานราก ผู้เข้าร่วมจำนวน 20 คน (เกษตรกร 10 คน จนท. 10 คน) จำนวน 1 ครั้ง เพื่อการ เชื่อมโยงการค้าเงินงานแต่ละกิจกรรมให้เป็นไปตามกรอบ BCG	2(3)	สำนักงานเกษตรและ สหกรณ์จังหวัด สมุทรปราการ	175,065

ประเด็นการพัฒนา/ โครงการตามแผนพัฒนาจังหวัด	ยุทธศาสตร์ ชาติ/แผน แม่บทา	หมวดหมาย ของ แผนพัฒนา ฉบับที่ 13	แผนงาน	กิจกรรมย่อย	ตัวชี้วัด โครงการ	หน่วยดำเนินงาน	งบประมาณ
				2. การฝึกอบรมสัมมนาเพื่อเชื่อมโยงสินค้าเกษตรก้าวต่อไปสู่เป้าหมาย (เหลียวหลังแลหน้า) ผู้เข้าร่วมจำนวน 40 คน (เกษตรกร/วิสาหกิจชุมชน/แกนนำ 30 คน จนท. 10 คน) เดินทางไปอบรมที่ต่างจังหวัดเป็นระยะเวลา 2 วัน 1 คืน โดยวิทยากรภาคเอกชนที่มีความเชี่ยวชาญ			
<b>1.5 โครงการที่ 7 การบริหารจัดการขยะมูลฝอยและของเสียอันตรายในชุมชนตาม Roadmap โดยการมีส่วนร่วมของทุกภาคส่วน</b>							<b>375,000</b>
กิจกรรมหลักที่ 7.5 พัฒนา เครือข่ายอนุรักษ์ฟื้นฟูคุณภาพ น้ำคูคลองและลดปริมาณขยะ มูลฝอยชุมชนจังหวัด สมุทรปราการ	(5)/(6)	10	3	พัฒนาเครือข่าย ทสม. อนุรักษ์ฟื้นฟูคลองบางโปร้ง คลอง บางด้วน คลองบางฝ้าย และลดปริมาณขยะมูลฝอยในชุมชน ตำบลบางโปร้ง ตำบลบางด้วน ตำบลบางหัวเสือ 1. กิจกรรมอบรมบริหารจัดการขยะโดยใช้หลัก 3Rs จำนวน 1 ครั้ง ตำบลละ 20 คน จำนวนทั้งสิ้น 60 คน 2. กิจกรรมอบรมให้ความรู้การอนุรักษ์ และฟื้นฟูทรัพยากร น้ำ จำนวน 1 ครั้ง ตำบลละ 20 คน จำนวนทั้งสิ้น 60 คน 3. กิจกรรมอนุรักษ์คุณภาพน้ำในลำคลอง ทำน้ำหมัก จุลินทรีย์ ผลิตลูกบอลจุลินทรีย์ วัตถุประสงค์คุณภาพน้ำ เก็บ ขยะในลำคลอง จำนวน 3 ครั้ง 4. พัฒนาศูนย์เรียนรู้เป็นแหล่งศึกษาดูงานให้กับหน่วยงาน ต่าง ๆ	3(5)	สนง. ทรัพยากรธรรมชาติและ สิ่งแวดล้อม จังหวัดสมุทรปราการ	375,000
<b>1.6 โครงการที่ 9 สร้างเสริมระบบป้องกันและเฝ้าระวังภัยพิบัติทางธรรมชาติ เพื่อป้องกันการกัดเซาะชายฝั่ง และสนับสนุนระบบป้องกันน้ำท่วมจังหวัด</b>							<b>140,000,000</b>
กิจกรรมหลักที่ 9.2 ก่อสร้าง เขื่อนป้องกันตลิ่งและชายฝั่งใน พื้นที่เสี่ยงภัยจากธรรมชาติ	(5)/(6)	10	3	การก่อสร้างเขื่อนป้องกันตลิ่งริมคลองทกส่วน ต.แพรกษา อ. เมืองสมุทรปราการ จ.สมุทรปราการ ระยะทาง 300 เมตร (เทศบาลตำบลแพรกษา) 1. ก่อสร้างเขื่อนป้องกันตลิ่งริมคลองทกส่วน ต.แพรกษา อ.เมืองสมุทรปราการ จ.สมุทรปราการ ระยะทาง 300 เมตร (เทศบาลตำบลแพรกษา)	3(4)	สนง.โยธาธิการและผัง เมืองจังหวัด สมุทรปราการ	40,000,000
กิจกรรมหลักที่ 9.8 ปรับปรุง ภูมิทัศน์พื้นที่ริมชายทะเลชุมชน เมืองบางปู	(5)/(6)	10	3	การปรับปรุงภูมิทัศน์พื้นที่ริมชายฝั่งทะเลชุมชนเมืองบางปู หมู่ที่ 2 ตำบลท้ายบ้าน และหมู่ที่ 1 ตำบลบางปูใหม่ อำเภอ เมืองสมุทรปราการ จังหวัดสมุทรปราการ 1. ก่อสร้างปรับปรุงภูมิทัศน์พื้นที่ริมชายฝั่งทะเลชุมชน เมืองบางปู หมู่ที่ 2 ตำบลท้ายบ้าน และหมู่ที่ 1 ตำบลบางปู ใหม่ อำเภอเมืองสมุทรปราการ จังหวัดสมุทรปราการ	3(4)	สนง.โยธาธิการและผัง เมืองจังหวัด สมุทรปราการ	50,000,000
กิจกรรมที่ 9.10 การเพิ่ม ประสิทธิภาพการระบายน้ำ	(5)/(6)	10	3	การเพิ่มประสิทธิภาพการระบายน้ำคลองทกส่วน ช่วงที่ 1 ซ้าย-ขวา ระยะทาง 250 เมตร 1. เพิ่มประสิทธิภาพการระบายน้ำคลองทกส่วน ช่วงที่ 1 ซ้าย-ขวา ระยะทาง 250 เมตร	3(4)	สนง.โยธาธิการและผัง เมืองจังหวัด สมุทรปราการ	50,000,000

ประเด็นการพัฒนา/ โครงการตามแผนพัฒนาจังหวัด	ยุทธศาสตร์ ชาติ/แผน แม่บทา	หมวดหมาย ของ แผนพัฒนา ฉบับที่ 13	แผนงาน	กิจกรรมย่อย	ตัวชี้วัด โครงการ	หน่วยดำเนินงาน	งบประมาณ
<b>2. โครงการของกระทรวง กรม</b>							<b>1,260,973,500</b>
<b>2.1 โครงการของกระทรวงเกษตรและสหกรณ์</b>							<b>1,020,273,500</b>
<b>2.1.1 โครงการของสำนักงานปลัดกระทรวงเกษตรและสหกรณ์</b>							<b>25,500</b>
กิจกรรมหลักที่ 5.1 การ ส่งเสริมการบริโภคและการใช้ วัตถุดิบสินค้า Q	(5)/(6)	1	2	การส่งเสริมการบริโภคและการใช้วัตถุดิบสินค้า Q	2(1)	สงน.เกษตรและ สหกรณ์จังหวัด สมุทรปราการ	5,500
กิจกรรมหลักที่ 5.2 ร้านอาหาร วัตถุดิบปลอดภัยเลือกใช้สินค้า Q	(5)/(6)	1	2	ร้านอาหารวัตถุดิบปลอดภัยเลือกใช้สินค้า Q	2(1)	สงน.เกษตรและ สหกรณ์จังหวัด สมุทรปราการ	20,000
<b>2.1.2 โครงการของกรมชลประทาน</b>							<b>1,020,248,000</b>
กิจกรรมหลักที่ 8.1 กำจัดวัชพืช และขุดลอกแหล่งน้ำและลำ รางสาธารณะ เพื่ออนุรักษ์และ ฟื้นฟูคุณภาพน้ำในคลองสาย หลักและคลองเชื่อมต่อ	(5)/(6)	10	3	กำจัดวัชพืช และขุดลอกแหล่งน้ำและลำรางสาธารณะ เพื่อ อนุรักษ์และฟื้นฟูคุณภาพน้ำในคลองสายหลักและคลอง เชื่อมต่อ 1. งานกำจัดวัชพืชโดยเครื่องจักรคลองจระเข้ใหญ่ ปริมาณ 5,600 ตัน 2. งานกำจัดวัชพืชโดยเครื่องจักรคลองประเวศบุรีรมย์ ปริมาณ 2,000 ลูกบาศก์เมตร 3. งานกำจัดวัชพืชคลองพระองค์ไชยานุชิต (โดยเครื่องจักร) ปริมาณ 49,500 ตัน 4. งานกำจัดวัชพืชโดยเครื่องจักรคลองบางโกล้ง ปริมาณ 5,900 ตัน 5. งานกำจัดวัชพืชโดยเครื่องจักรคลองบางเสาธง ปริมาณ 5,700 ตัน 6. งานขุดลอกคลองโดยรถขุดจ้งเหมา คลองหน้าสถานีสูบ นาชลหาร พิจิตร ปริมาตรดิน 12,500 ลูกบาศก์เมตร 7. งานขุดลอกคลองโดยรถขุดจ้งเหมา คลองชายทะเล ปริมาณดิน 32,000 ลูกบาศก์เมตร 8. งานขุดลอกคลองโดยรถขุดจ้งเหมา คลองอ้อมคลองด่าน ปริมาณดิน 12,500 ลูกบาศก์เมตร 9. งานขุดลอกคลองโดยรถขุดจ้งเหมา คลองเจริญราษฎร์ ปริมาณดิน 23,500 ลูกบาศก์เมตร 10. งานป้องกันน้ำเค็มบริเวณท้ายสถานีสูบน้ำสุวรรณภูมิ จำนวน 1 แห่ง 11. งานซ่อมแซมคันกันน้ำเค็มบริเวณหัวงาน จำนวน 1 แห่ง 12. งานซ่อมแซมคันกันน้ำเค็มทางเชื่อมถนนปานวิลิ จำนวน 1 แห่ง 13. งานพังกันน้ำหน้าสถานีสูบน้ำสุวรรณภูมิ ความยาว 500 เมตร	3(2)	สำนักงานชลประทาน ที่ 11	969,748,000



ประเด็นการพัฒนา/ โครงการตามแผนพัฒนาจังหวัด	ยุทธศาสตร์ ชาติ/แผน แม่บท	หมวดหมาย ของ แผนพัฒนา ฉบับที่ 13	แผนงาน	กิจกรรมย่อย	ตัวชี้วัด โครงการ	หน่วยดำเนินงาน	งบประมาณ
				14. งานปรับปรุงสะพานข้ามสถานีสูบน้ำชลหารพิจิตร 1 ขนาดกว้าง 7 เมตร ยาว 15 เมตร 15. งานปรับปรุงสะพานข้ามสถานีสูบน้ำชลหารพิจิตร 2 ขนาดกว้าง 7 เมตร ยาว 15 เมตร 16. งานซ่อมแซมสะพานข้ามคลองด่าน กม.9+500 ขนาด กว้าง 8 เมตร ยาว 72 เมตร 17. งานซ่อมแซมสถานีสูบน้ำเจริญราษฎร์ พร้อมอุปกรณ์ ประกอบจำนวน 1 แห่ง 18. งานปรับปรุงเพิ่มประสิทธิภาพระบบควบคุมเครื่องสูบน้ำ และประตูปรับน้ำ จำนวน 1 แห่ง 19. งานปรับปรุงเพิ่มประสิทธิภาพระบบโทรมาตร จำนวน 1 แห่ง 20. งานจัดหาเครื่องเก็บขยะอัตโนมัติทดแทนสถานีสูบน้ำ ชลหารพิจิตร 1 จำนวน 20 เครื่อง 21. งานจัดหาเครื่องเก็บขยะอัตโนมัติทดแทนสถานีสูบน้ำ ชลหารพิจิตร 2 จำนวน 20 เครื่อง 22. งานจัดหาเครื่องเก็บขยะอัตโนมัติทดแทนสถานีสูบน้ำ คลองด่าน 2 จำนวน 8 เครื่อง 23. งานจัดหาเครื่องเก็บขยะอัตโนมัติทดแทนสถานีสูบน้ำ บางปลา จำนวน 4 เครื่อง 24. งานจัดหาเครื่องเก็บขยะอัตโนมัติทดแทนสถานีสูบน้ำ บางปลาร้า จำนวน 4 เครื่อง 25. งานจัดหาเครื่องเก็บขยะอัตโนมัติทดแทนสถานีสูบน้ำ ตำหรุ จำนวน 6 เครื่อง 26. งานปรับปรุงเพิ่มประสิทธิภาพ ปตร. และสถานีสูบน้ำ กึ่งถาวร คลองบางปลา ขนาด 3 ลบ.ม./วินาที จำนวน 20 เครื่อง 27. งานโครงการเพิ่มประสิทธิภาพสถานีสูบน้ำบางปลา จังหวัดสมุทรปราการ 28. งานโครงการเพิ่มประสิทธิภาพสถานีสูบน้ำตำหรุ จังหวัด สมุทรปราการ			
กิจกรรมหลักที่ 8.5 โครงการ ต้นแบบการพัฒนาและเฝ้า ระวังคุณภาพน้ำในคลอง	(5)/(6)	10	3	โครงการต้นแบบการพัฒนาและเฝ้าระวังคุณภาพน้ำในคลอง	2(2)	โครงการชลประทาน จังหวัดสมุทรปราการ	2,500,000
กิจกรรมหลักที่ 9.3 ปรับปรุง ซ่อมแซมเขื่อนป้องกันตลิ่งและ ประตูปรับน้ำ รวมทั้งท ระบายน้ำที่ได้รับความเสียหาย ทรุดโทรม	(5)/(6)	10	3	ปรับปรุงซ่อมแซมเขื่อนป้องกันตลิ่งและประตูปรับน้ำ รวมทั้งทระบายน้ำที่ได้รับความเสียหาย ทรุดโทรม	3(4)	สำนักงานชลประทาน ที่ 11	23,000,000
กิจกรรมหลักที่ 9.4 ปรับปรุง ระบบชลประทานในพื้นที่ บางกะเจ้าระยะที่ 1 , 2	(5)/(6)	10	3	ปรับปรุงระบบชลประทานในพื้นที่ บางกะเจ้าระยะที่ 1 , 2	3(4)	สำนักงานชลประทาน ที่ 11	25,000,000

ประเด็นการพัฒนา/ โครงการตามแผนพัฒนาจังหวัด	ยุทธศาสตร์ ชาติ/แผน แม่บทา	หมวดหมาย ของ แผนพัฒนา ฉบับที่ 13	แผนงาน	กิจกรรมย่อย	ตัวชี้วัด โครงการ	หน่วยดำเนินงาน	งบประมาณ
<b>2.2 โครงการของกระทรวงอุตสาหกรรม</b>							<b>163,000,000</b>
<b>2.2.1 โครงการของสำนักงานปลัดกระทรวงอุตสาหกรรม</b>							<b>14,000,000</b>
กิจกรรมหลักที่ 1.2 การพัฒนา สร้างสรรค์นวัตกรรมใหม่ จาก วัสดุที่ไม่ใช้แล้ว โดยเทคโนโลยี การผลิตที่สะอาด 3R	(5)/(6)	10	1	การพัฒนาสร้างสรรค์นวัตกรรมใหม่ จากวัสดุที่ไม่ใช้แล้ว โดย เทคโนโลยีการผลิตที่สะอาด 3R	1(2)	สนง.อุตสาหกรรม จังหวัดสมุทรปราการ	2,000,000
กิจกรรมหลัก 2.5 อุตสาหกรรมคาร์บอนต่ำ	(5)/(6)	10	1	ส่งเสริมและถ่ายทอดองค์ความรู้ให้กับภาคอุตสาหกรรมใน การลดการปล่อยก๊าซเรือนกระจกออกสู่บรรยากาศ	1(1,3)	สนง.อุตสาหกรรม จังหวัดสมุทรปราการ	7,000,000
กิจกรรมหลักที่ 8.5 โครงการ ต้นแบบการพัฒนาและเฝ้า ระวังคุณภาพน้ำในคลอง	(5)/(6)	10	1	โครงการต้นแบบการพัฒนาและเฝ้าระวังคุณภาพน้ำในคลอง	3(2)	สนง.อุตสาหกรรม จังหวัดสมุทรปราการ	2,500,000
กิจกรรมหลักที่ 8.6 โครงการ เฝ้าระวังคุณภาพอากาศและ เหตุฉุกเฉิน (สารเคมีระเบิด/ รั่วไหล/ไฟไหม้)	(5)/(6)	10	3	เฝ้าระวังคุณภาพอากาศและเหตุฉุกเฉิน (สารเคมีระเบิด/ รั่วไหล/ไฟไหม้)	3(3)	สนง.อุตสาหกรรม จังหวัดสมุทรปราการ	2,500,000
<b>2.2.2 โครงการของกรมโรงงานอุตสาหกรรม</b>							<b>46,500,000</b>
กิจกรรมหลักที่ 2.2 ส่งเสริม โรงงานอุตสาหกรรมให้มีความ รับผิดชอบต่อสังคม และชุมชน อย่างยั่งยืน (CSR Beginner, CSR DIW and CSR DIW Continuous)	(5)/(6)	10	1	1. ประชาสัมพันธ์ พร้อมทั้งรับสมัครคัดเลือกโรงงานในพื้นที่ เป้าหมาย 2. จัดอบรมเพื่อถ่ายทอดองค์ความรู้ 3. สรุปลผลการทวนสอบโรงงานและรับรางวัล 4. จัดทำฐานข้อมูล	1(1,3)	สนง.อุตสาหกรรม จังหวัดสมุทรปราการ	10,000,000
กิจกรรมหลัก 2.3 ส่งเสริมการ เพิ่มพื้นที่สีเขียว การจัดแนว ป้องกันมลพิษ (buffer zone) ในพื้นที่พัฒนาเมือง	(5),(6)	10	1	1. ทบทวนข้อมูลโรงงานอุตสาหกรรมในพื้นที่ 2. สำรวจสภาพทางกายภาพ การใช้ประโยชน์ที่ดิน และ รักษาสีเขียวแวดล้อม 3. นำเสนอรูปแบบการปรับปรุงการเพิ่มพื้นที่สีเขียว 4. จัดประชุมเชิงปฏิบัติการเพื่อรับฟังความคิดเห็น 5. จัดทำหลักเกณฑ์ข้อกำหนดเกี่ยวกับแนวกันชนและแนว ป้องกัน 6. จัดฝึกอบรมผู้เกี่ยวข้อง	1(3)	สนง.อุตสาหกรรม จังหวัดสมุทรปราการ	1,000,000
กิจกรรมหลัก 2.4 พัฒนา เครือข่ายอุตสาหกรรมเชิงนิเวศ (Eco Industry Network) และสร้างการมีส่วนร่วมจังหวัด สมุทรปราการ	(5),(6)	10	1	1. จัดตั้งเครือข่ายอุตสาหกรรมเชิงนิเวศครอบคลุมพื้นที่ อุตสาหกรรมหนาแน่นในพื้นที่เป้าหมาย 2. จัดทำค่ายเยาวชนรักษาสีเขียว 1 ครั้ง 2 วัน 3. จัดอบรมเชิงปฏิบัติการแนวทางการพัฒนาเมือง อุตสาหกรรมเชิงนิเวศ(5 มิติ 20 ด้าน) กฎหมาย และความรู้ ด้านอื่นๆ ให้กับกลุ่มเป้าหมาย	1(1,3)	สนง.อุตสาหกรรม จังหวัดสมุทรปราการ	1,500,000

ประเด็นการพัฒนา/ โครงการตามแผนพัฒนาจังหวัด	ยุทธศาสตร์ ชาติ/แผน แม่บทา	หมวดหมาย ของ แผนพัฒนา ฉบับที่ 13	แผนงาน	กิจกรรมย่อย	ตัวชี้วัด โครงการ	หน่วยดำเนินงาน	งบประมาณ
กิจกรรมหลักที่ 2.7 ยกระดับ การกำกับดูแลโรงงานเพื่อการ บริหารจัดการด้านสิ่งแวดล้อม และความปลอดภัยที่ดี สำหรับ กลุ่มอุตสาหกรรมฟอกหนัง	(5),(6)	10	1	ยกระดับการกำกับดูแลโรงงานเพื่อการบริหารจัดการด้าน สิ่งแวดล้อมและความปลอดภัยที่ดี สำหรับกลุ่มอุตสาหกรรม ฟอกหนัง	1(1,3)	สนง.อุตสาหกรรม จังหวัดสมุทรปราการ	1,000,000
กิจกรรมหลักที่ 2.8 ยกระดับ แผนควบคุมภาวะฉุกเฉิน โรงงานอุตสาหกรรม นอกเขต พื้นที่นิคมอุตสาหกรรม	(5),(6)	10	1	ยกระดับแผนควบคุมภาวะฉุกเฉินโรงงานอุตสาหกรรม นอก เขตพื้นที่นิคมอุตสาหกรรม	1(3)	สนง.อุตสาหกรรม จังหวัดสมุทรปราการ	1,000,000
กิจกรรมหลัก 2.9 ส่งเสริม มาตรฐาน Leather Working Group (LWG) เพื่อยกระดับ การจัดการสิ่งแวดล้อมและ ผลิตภัณฑ์	(5),(6)	10	1	จัดฝึกอบรมและให้คำปรึกษาให้ผู้ประกอบการเข้าใจแนว ทางการดำเนินงานที่เป็นไปตามมาตรฐาน LWG	1(1)	สนง.อุตสาหกรรม จังหวัดสมุทรปราการ	3,000,000
กิจกรรมหลักที่ 2.10 ส่งเสริม ให้สถานประกอบการนำของ เสียมาใช้ประโยชน์ และการ พัฒนาธุรกิจรีไซเคิลเพื่อเพิ่ม มูลค่าและใช้ประโยชน์าก	(5)/(6)	10	1	ส่งเสริมให้สถานประกอบการนำของเสียมาใช้ประโยชน์ และการพัฒนาธุรกิจรีไซเคิลเพื่อเพิ่มมูลค่าและใช้ประโยชน์ จากอุตสาหกรรม	1(1)	สนง.อุตสาหกรรม จังหวัดสมุทรปราการ	1,000,000
กิจกรรมหลักที่ 2.11 ส่งเสริม ความเชื่อมโยงอุตสาหกรรม หลักกับชุมชนเพื่อให้เกิดการ ผลิตในระดับอุตสาหกรรม	(5)/(6)	10	1	ส่งเสริมความเชื่อมโยงอุตสาหกรรมหลักกับชุมชนเพื่อให้เกิด การผลิตในระดับอุตสาหกรรม (CSV)	1(1)	สนง.อุตสาหกรรม จังหวัดสมุทรปราการ	2,000,000
กิจกรรมหลักที่ 2.14 ศูนย์ พัฒนาเมืองอุตสาหกรรมเชิง นิเวศ (Eco Center) ส่วนกลาง	(5)/(6)	10	1	1. ตั้งศูนย์เมืองอุตสาหกรรมเชิงนิเวศส่วนกลาง 2. บริหารจัดการและขับเคลื่อนการพัฒนาเมืองอุตสาหกรรม เชิงนิเวศระดับจังหวัดตามกรอบการเป็นเมืองอุตสาหกรรม เชิงนิเวศ	1(3)	สนง.อุตสาหกรรม จังหวัดสมุทรปราการ	1,000,000
กิจกรรมหลักที่ 2.15 วิจัยและ พัฒนานวัตกรรมการจัด มลพิษอุตสาหกรรม	(5)/(6)	10	1	จ้างผู้เชี่ยวชาญในการวิจัยและพัฒนานวัตกรรมจัดมลพิษ อุตสาหกรรม	1(1)	สนง.อุตสาหกรรม จังหวัดสมุทรปราการ	2,000,000
กิจกรรมหลักที่ 2.16 ศึกษา เพื่อปรับปรุง กฎ ระเบียบ ให้ เอื้อต่อการพัฒนาเมือง อุตสาหกรรมเชิงนิเวศ	(5)/(6)	10	1	ปรับปรุงกฎ ระเบียบ ให้เอื้อต่อการพัฒนาเมืองอุตสาหกรรม เชิงนิเวศ	1(3)	สนง.อุตสาหกรรม จังหวัดสมุทรปราการ	2,000,000

ประเด็นการพัฒนา/ โครงการตามแผนพัฒนาจังหวัด	ยุทธศาสตร์ ชาติ/แผน แม่บท	หมวดหมาย ของ แผนพัฒนา ฉบับที่ 13	แผนงาน	กิจกรรมย่อย	ตัวชี้วัด โครงการ	หน่วยดำเนินงาน	งบประมาณ
กิจกรรมหลัก 2.17 พัฒนา โรงงานอุตสาหกรรมเชิงนิเวศ/ อุตสาหกรรมสีเขียว จังหวัด สมุทรปราการ	(5)/(6)	10	1	1. ประชาสัมพันธ์และเผยแพร่โครงการอุตสาหกรรมเชิงนิเวศ และอุตสาหกรรมสีเขียว 2. จัดอบรมให้ความรู้ด้านการพัฒนาสู่โรงงานอุตสาหกรรม เชิงนิเวศและอุตสาหกรรมสีเขียวพร้อมการนำเสนอ ภาพลักษณ์ที่ดีของอุตสาหกรรมต่อชุมชน 3. ส่งเสริมให้เกิดโรงงานอุตสาหกรรมเชิงนิเวศในเชิงลึก 4. จัดทำฐานข้อมูลโรงงานที่ได้รับการส่งเสริมและได้รับรอง อุตสาหกรรมสีเขียว	1(3)	สนง.อุตสาหกรรม จังหวัดสมุทรปราการ	7,000,000
กิจกรรมหลัก 2.20 ส่งเสริม และยกระดับเครือข่าย อุตสาหกรรมเชิงนิเวศ 15 จังหวัด	(5)/(6)	10	1	ส่งเสริมและยกระดับเครือข่ายอุตสาหกรรมเชิงนิเวศ 15 จังหวัด	1(1)	สนง.อุตสาหกรรม จังหวัดสมุทรปราการ	7,000,000
กิจกรรมหลัก 2.21 ทวนสอบ และประเมินผลเมือง อุตสาหกรรมเชิงนิเวศ และ พัฒนาเครือข่ายอุตสาหกรรม เชิงนิเวศ 15 จังหวัด	(5)/(6)	10	1	ทวนสอบและประเมินผลเมืองอุตสาหกรรมเชิงนิเวศ และ พัฒนาเครือข่ายอุตสาหกรรมเชิงนิเวศ 15 จังหวัด	1(1)	สนง.อุตสาหกรรม จังหวัดสมุทรปราการ	7,000,000
<b>2.2.3 โครงการของกรมส่งเสริมอุตสาหกรรม</b>							<b>100,000,000</b>
กิจกรรมหลัก 2.12 ยกระดับ อุตสาหกรรมแบบครบวงจร สำหรับอุตสาหกรรมฟอกหนัง และผลิตภัณฑ์หนัง	(5)/(6)	10	1	1. ศึกษาและวิเคราะห์ข้อมูลอุตสาหกรรมฟอกหนังและ อุตสาหกรรมต่อเนื่องในประเทศไทย 2. ศึกษาความเชื่อมโยงระหว่างอุตสาหกรรมฟอกหนังและ การท่องเที่ยวของการติดต่อซื้อขายผลิตภัณฑ์หนัง 3. วิเคราะห์ความเป็นไปได้ในการจัดทำศูนย์ออกแบบ ผลิตภัณฑ์ ศูนย์การท่องเที่ยวหนังและผลิตภัณฑ์หนังรวมถึง การพัฒนาแหล่งแสดงสินค้าและผลิตภัณฑ์อื่นของจังหวัด เพื่อยกระดับเป็นศูนย์รวมสินค้าและแหล่งท่องเที่ยวของ จังหวัด	1(3)	สนง.อุตสาหกรรม จังหวัดสมุทรปราการ	100,000,000
<b>2.2.4 โครงการของนิคมอุตสาหกรรม</b>							<b>2,500,000</b>
กิจกรรมหลักที่ 8.6 โครงการ เฝ้าระวังคุณภาพอากาศและ เหตุฉุกเฉิน (สารเคมีระเบิด/ รั่วไหล/ไฟไหม้)	(5)/(6)	10	3	เฝ้าระวังคุณภาพอากาศและเหตุฉุกเฉิน (สารเคมีระเบิด/ รั่วไหล/ไฟไหม้)	3(2)	นิคมอุตสาหกรรม บางปู	2,500,000

ประเด็นการพัฒนา/ โครงการตามแผนพัฒนาจังหวัด	ยุทธศาสตร์ ชาติ/แผน แม่บทา	หมวดหมาย ของ แผนพัฒนา ฉบับที่ 13	แผนงาน	กิจกรรมย่อย	ตัวชี้วัด โครงการ	หน่วยดำเนินงาน	งบประมาณ
<b>2.3 โครงการของกระทรวงพลังงาน</b>							<b>200,000</b>
<b>2.3.1 โครงการของสำนักงานปลัดกระทรวงพลังงาน</b>							<b>200,000</b>
กิจกรรมหลัก 2.18 ส่งเสริม การบริหารจัดการพลังงานและ การใช้พลังงานทดแทนใน โรงงานอุตสาหกรรมเชิงนิเวศ	(2,5)/(6)	10	1	ส่งเสริมการบริหารจัดการพลังงานและการใช้พลังงานทดแทน ในโรงงานอุตสาหกรรมเชิงนิเวศ - ตรวจวิเคราะห์การใช้พลังงาน (Energy Audit) ติดตาม และผลักดันให้กลุ่มเป้าหมายดำเนินการตามมาตรการการ อนุรักษ์พลังงาน และเพิ่มประสิทธิภาพการใช้พลังงานใน โรงงานและอาคาร	1(1,3)	สนง.พลังงานจังหวัด สมุทรปราการ	200,000
<b>2.4 โครงการของกระทรวงทรัพยากรธรรมชาติและสิ่งแวดล้อม</b>							<b>5,750,000</b>
<b>2.4.1 โครงการของสำนักงานปลัดกระทรวงทรัพยากรธรรมชาติและสิ่งแวดล้อม</b>							<b>5,750,000</b>
กิจกรรมหลักที่ 7.1 ถ่ายทอด องค์ความรู้และสร้างเครือข่าย การดำเนินงานแปรรูปขยะมูล ฝอยเป็นพลังงานและ ผลิตภัณฑ์อื่นๆ	(5)/(6)	10	3	ถ่ายทอดองค์ความรู้และสร้างเครือข่ายการดำเนินงานแปรรูป ขยะมูลฝอยเป็นพลังงานและผลิตภัณฑ์อื่นๆ	3(1)	สนง. ทรัพยากรธรรมชาติและ สิ่งแวดล้อม จังหวัดสมุทรปราการ	250,000
กิจกรรมหลักที่ 8.3 รมรงค์ และสร้างเครือข่ายการเฝ้า ระวังมลพิษด้านสิ่งแวดล้อม	(5)/(6)	10	3	รมรงค์และสร้างเครือข่ายการเฝ้าระวังมลพิษด้านสิ่งแวดล้อม	3(5)	สนง.ทรัพยากรธรรม ชาติและสิ่งแวดล้อม จังหวัดสมุทรปราการ	500,000
กิจกรรมหลักที่ 8.5 โครงการ ต้นแบบการพัฒนาและเฝ้า ระวังคุณภาพน้ำในคลอง	(5)/(6)	10	3	ต้นแบบการพัฒนาและเฝ้าระวังคุณภาพน้ำในคลอง	3(2)	สนง. ทรัพยากรธรรมชาติและ สิ่งแวดล้อม จังหวัดสมุทรปราการ	2,500,000
กิจกรรมหลักที่ 8.6 โครงการ เฝ้าระวังคุณภาพอากาศและ เหตุฉุกเฉิน (สารเคมีระเบิด/ รั่วไหล/ไฟไหม้)	(5)/(6)	10	3	เฝ้าระวังคุณภาพอากาศและเหตุฉุกเฉิน (สารเคมีระเบิด/ รั่วไหล/ไฟไหม้)	3(3)	สนง. ทรัพยากรธรรมชาติและ สิ่งแวดล้อม จังหวัดสมุทรปราการ	2,500,000
<b>2.5 โครงการของกระทรวงมหาดไทย</b>							<b>69,250,000</b>
<b>2.5.1 โครงการของกรมโยธาธิการและผังเมือง</b>							<b>35,000,000</b>
กิจกรรมหลักที่ 2.19 พัฒนา บุคลากรด้านอุตสาหกรรมเพื่อ ส่งเสริมความเข้าใจด้าน กฎหมายผังเมืองและสิ่งแวดล้อม	(5),(6)	8	1	พัฒนาบุคลากรด้านอุตสาหกรรมเพื่อส่งเสริมความเข้าใจด้าน กฎหมายผังเมืองและสิ่งแวดล้อม	1(1)	สนง.โยธาธิการและผัง เมืองจังหวัด สมุทรปราการ	10,000,000
กิจกรรมหลักที่ 2.22 ศึกษา และสำรวจโครงสร้างพื้นฐาน พื้นที่สีเขียวและการใช้ ประโยชน์ที่ดิน เพื่อการ วางแผนและออกแบบเมืองให้ น่าอยู่ ประชาชนมีคุณภาพ ชีวิตที่ดี มีความปลอดภัย	(5),(6)	8	1	พัฒนาบุคลากรด้านอุตสาหกรรมเพื่อส่งเสริมความเข้าใจด้าน กฎหมายผังเมืองและสิ่งแวดล้อม	1(3)	สนง.โยธาธิการและผัง เมืองจังหวัด สมุทรปราการ	10,000,000

ประเด็นการพัฒนา/ โครงการตามแผนพัฒนาจังหวัด	ยุทธศาสตร์ ชาติ/แผน แม่บทา	หมวดหมาย ของ แผนพัฒนา ฉบับที่ 13	แผนงาน	กิจกรรมย่อย	ตัวชี้วัด โครงการ	หน่วยดำเนินงาน	งบประมาณ
กิจกรรมหลักที่ 9.1 ออกแบบ ผังพัฒนาพื้นที่เฉพาะ เพื่อ ป้องกันการกัดเซาะชายฝั่ง ทะเลสมุทรปราการ	(5),(6)	8	3	ศึกษาและสำรวจโครงสร้างพื้นฐาน พื้นที่สีเขียวและการใช้ ประโยชน์ที่ดิน เพื่อการวางแผนและออกแบบเมืองให้น่าอยู่ ประชาชนมีคุณภาพชีวิตที่ดี มีความปลอดภัย	1(4)	สนง.โยธาธิการและผัง เมืองจังหวัด สมุทรปราการ	15,000,000
<b>2.5.2 โครงการของกรมป้องกันและบรรเทาสาธารณภัย</b>							<b>28,500,000</b>
กิจกรรมหลักที่ 8.5 โครงการ ต้นแบบการพัฒนาและเฝ้า ระวังคุณภาพน้ำในคลอง	(5),(6)	10	1	โครงการต้นแบบการพัฒนาและเฝ้าระวังคุณภาพน้ำในคลอง	3(2)	สำนักงานป้องกันและ บรรเทาสาธารณภัย จังหวัดสมุทรปราการ	2,500,000
กิจกรรมหลักที่ 8.6 โครงการ เฝ้าระวังคุณภาพอากาศและ เหตุฉุกเฉิน (สารเคมีระเบิด/ รั่วไหล/ไฟไหม้)	(5),(6)	10	3	เฝ้าระวังคุณภาพอากาศและเหตุฉุกเฉิน (สารเคมีระเบิด/ รั่วไหล/ไฟไหม้)	3(3)	สำนักงานป้องกันและ บรรเทาสาธารณภัย จังหวัดสมุทรปราการ	2,500,000
กิจกรรมหลักที่ 9.12 เฝ้าระวัง น้ำทะเลหนุนสูง	(5),(6)	10	3	เฝ้าระวังน้ำทะเลหนุนสูง	3(2)	สำนักงานป้องกันและ บรรเทาสาธารณภัย จังหวัดสมุทรปราการ	23,500,000
<b>2.5.3 โครงการของกรมส่งเสริมการปกครองส่วนท้องถิ่น</b>							<b>5,750,000</b>
กิจกรรมหลักที่ 7.1 ถ่ายทอด องค์ความรู้และสร้างเครือข่าย การดำเนินงานแปรรูปขยะมูล ฝอยเป็นพลังงานและ ผลิตภัณฑ์อื่นๆ	(5),(6)	10	3	ถ่ายทอดองค์ความรู้และสร้างเครือข่ายการดำเนินงานแปรรูป ขยะมูลฝอยเป็นพลังงานและผลิตภัณฑ์อื่นๆ	3(1)	สนง.ส่งเสริมการ ปกครองท้องถิ่น จังหวัดสมุทรปราการ	250,000
กิจกรรมหลักที่ 8.3 รมรงค์ และสร้างเครือข่ายการเฝ้า ระวังมลพิษด้านสิ่งแวดล้อม	(5),(6)	10	3	รมรงค์และสร้างเครือข่ายการเฝ้าระวังมลพิษด้านสิ่งแวดล้อม	3(1,2)	สำนักงานส่งเสริมการ ปกครองส่วนท้องถิ่น	500,000
กิจกรรมหลักที่ 8.5 โครงการ ต้นแบบการพัฒนาและเฝ้า ระวังคุณภาพน้ำในคลอง	(5),(6)	10	1	โครงการต้นแบบการพัฒนาและเฝ้าระวังคุณภาพน้ำในคลอง	3(2)	สำนักงานส่งเสริมการ ปกครองส่วนท้องถิ่น	2,500,000
กิจกรรมหลักที่ 8.6 โครงการ เฝ้าระวังคุณภาพอากาศและ เหตุฉุกเฉิน (สารเคมีระเบิด/ รั่วไหล/ไฟไหม้)	(5),(6)	10	3	เฝ้าระวังคุณภาพอากาศและเหตุฉุกเฉิน (สารเคมีระเบิด/ รั่วไหล/ไฟไหม้)	3(3)	สำนักงานส่งเสริมการ ปกครองส่วนท้องถิ่น	2,500,000
<b>2.6 โครงการของกระทรวงสาธารณสุข</b>							<b>2,500,000</b>
<b>2.6.1 โครงการของสำนักงานปลัดกระทรวงสาธารณสุข</b>							<b>2,500,000</b>
กิจกรรมหลักที่ 8.6 โครงการ เฝ้าระวังคุณภาพอากาศและ เหตุฉุกเฉิน (สารเคมีระเบิด/ รั่วไหล/ไฟไหม้)	(5),(6)	10	3	เฝ้าระวังคุณภาพอากาศและเหตุฉุกเฉิน (สารเคมีระเบิด/ รั่วไหล/ไฟไหม้)	3(3)	สำนักงานป้องกันและ บรรเทาสาธารณภัย จังหวัดสมุทรปราการ	2,500,000

ประเด็นการพัฒนา/ โครงการตามแผนพัฒนาจังหวัด	ยุทธศาสตร์ ชาติ/แผน แม่บทา	หมวดหมาย ของ แผนพัฒนา ฉบับที่ 13	แผนงาน	กิจกรรมย่อย	ตัวชี้วัด โครงการ	หน่วยดำเนินงาน	งบประมาณ
<b>3. โครงการขององค์กรปกครองส่วนท้องถิ่น</b>							<b>126,087,200</b>
<b>3.1 โครงการที่ 2 เมืองอุตสาหกรรมเชิงนิเวศ จังหวัดสมุทรปราการ</b>							<b>5,000,000</b>
กิจกรรมหลักที่ 2.1 สำรวจและ ออกแบบการพัฒนาพื้นที่ โดยรอบสถานีรถไฟฟ้าขนส่ง มวลชนเพื่อรองรับระบบการ ขนส่งทางรางในเขตจังหวัด สมุทรปราการ	(5),(6)	8	1	สำรวจและออกแบบการพัฒนาพื้นที่โดยรอบสถานีรถไฟฟ้า ขนส่งมวลชนเพื่อรองรับระบบการขนส่งทางรางในเขต จังหวัดสมุทรปราการ	1(3)	อปท.ที่เกี่ยวข้อง	5,000,000
<b>3.2 โครงการที่ 7 การบริหารจัดการขยะมูลฝอยและของเสียอันตรายในชุมชนตาม Roadmap โดยการมีส่วนร่วมของทุกภาคส่วน</b>							<b>1,000,000</b>
กิจกรรมหลักที่ 7.1 ถ่ายทอด องค์ความรู้และสร้างเครือข่าย การดำเนินงานแปรรูปขยะมูล ฝอยเป็นพลังงานและ ผลิตภัณฑ์อื่นๆ	(5),(6)	10	3	ถ่ายทอดองค์ความรู้และสร้างเครือข่ายการดำเนินงานแปรรูป ขยะมูลฝอยเป็นพลังงานและผลิตภัณฑ์อื่นๆ	3(1)	อปท.ที่เกี่ยวข้อง	500,000
กิจกรรมหลักที่ 7.2 ป้องกัน และแก้ไขมลภาวะทางอากาศที่ เป็นพิษที่เกิดจากขยะตกค้าง โดยการป้องกัน และควบคุม โรคในพื้นที่เสี่ยง และพื้นที่วิกฤติ	(5),(6)	10	3	ป้องกันและแก้ไขมลภาวะทางอากาศที่เป็นพิษที่เกิดจากขยะ ตกค้าง โดยการป้องกัน และควบคุม โรคในพื้นที่เสี่ยง และ พื้นที่วิกฤติ	3(1,2)	อปท.ที่เกี่ยวข้อง	500,000
<b>3.3 โครงการที่ 8 อนุรักษ์และฟื้นฟูคุณภาพน้ำในแม่น้ำลำคลอง และทะเล</b>							<b>1,000,000</b>
กิจกรรมหลักที่ 8.2 บำบัด และฟื้นฟูคุณภาพน้ำในคลอง สายหลักและคลองเชื่อมต่อ	(5),(6)	10	3	บำบัดและฟื้นฟูคุณภาพน้ำในคลองสายหลักและคลอง เชื่อมต่อ	3(2)	อปท.ที่เกี่ยวข้อง	1,000,000
<b>3.4 โครงการที่ 9 สร้างเสริมระบบป้องกันและเฝ้าระวังภัยพิบัติทางธรรมชาติ เพื่อป้องกันการกัดเซาะชายฝั่ง และสนับสนุนระบบป้องกันน้ำท่วมจังหวัด</b>							<b>119,087,200</b>
กิจกรรมหลักที่ 9.5 ปรับปรุง ซ่อมแซมประตูระบาย ทดน้ำ เพื่อสนับสนุนระบบป้องกันน้ำ ท่วมจังหวัดสมุทรปราการ	(5),(6)	8	3	ปรับปรุงซ่อมแซมประตูระบาย ทดน้ำ เพื่อสนับสนุนระบบ ป้องกันน้ำท่วมจังหวัดสมุทรปราการ	3(4)	อปท.ที่เกี่ยวข้อง	10,000,000
กิจกรรมหลักที่ 9.6 ก่อสร้าง เขื่อน คสล.ป้องกันตลิ่งบริเวณ วัดสร้างโคก	(5),(6)	8	3	ก่อสร้างเขื่อน คสล.ป้องกันตลิ่งบริเวณวัดสร้างโคก หมู่ที่ 6 ตำบลคลองด่าน อำเภอบางปะ	3(4)	องค์การบริหารส่วน จังหวัดสมุทรปราการ	37,477,000
กิจกรรมหลักที่ 9.11 โครงการก่อสร้างเขื่อนกันดิน ค.ส.ล.ริมคลองชลประทาน บริเวณคลองส่งน้ำสุวรรณภูมิ ถึงบริเวณสุดเขตเทศบาล หมู่ที่	(5),(6)	8	3	ก่อสร้างเขื่อนกันดิน ค.ส.ล.ริมคลองชลประทานบริเวณ คลองส่งน้ำสุวรรณภูมิ ถึงบริเวณสุดเขตเทศบาล หมู่ที่ 4 ตำบลบางปู	3(4)	อปท. ที่เกี่ยวข้อง	71,610,200
<b>4 โครงการความร่วมมือกับภาคเอกชน</b>							<b>1,000,000</b>
<b>4.1 โครงการที่ 2 เมืองอุตสาหกรรมเชิงนิเวศ จังหวัดสมุทรปราการ</b>							<b>1,000,000</b>
กิจกรรมหลัก 2.7 เปิดบ้าน โรงงาน (Open house) กลุ่ม อุตสาหกรรมฟอกหนัง	(5),(6)	10	1	เชิญผู้ประกอบการในอุตสาหกรรมกระเป่า เครื่องหนัง รองเท้า และวัตถุดิบสนับสนุน รวมทั้ง ผู้สนใจทั่วไป เข้า ร่วมงาน และถ่ายทอดองค์ความรู้และแลกเปลี่ยน เสนอแนะ เพื่อให้ได้รับความรู้และประโยชน์สูงสุด	1(2)	เขตประกอบการ อุตสาหกรรมฟอกหนัง ก.ม.30 และ ก.ม. 32	1,000,000

ประเด็นการพัฒนา/ โครงการตามแผนพัฒนาจังหวัด	ยุทธศาสตร์ ชาติ/แผน แม่บทา	หมวดหมาย ของ แผนพัฒนา ฉบับที่ 13	แผนงาน	กิจกรรมย่อย	ตัวชี้วัด โครงการ	หน่วยดำเนินงาน	งบประมาณ
ประเด็นการพัฒนาที่ 2 พัฒนาคุณภาพชีวิตประชาชน โดยการจัดการด้านการศึกษา สาธารณสุข ศาสนา ศิลปวัฒนธรรม สาธารณูปโภค และ สาธารณูปการ อย่างเพียงพอ และทั่วถึง							1,319,041,600
1. โครงการของจังหวัด							35,531,600
1.1 โครงการที่ 1 ส่งเสริมอาชีพเพื่อเพิ่มรายได้ให้กับประชาชนในพื้นที่ตามหลักเศรษฐกิจพอเพียง และเศรษฐกิจเชิงสร้างสรรค์ มุ่งสู่การแข่งขันในประชาคม อาเซียน							2,056,000
กิจกรรมหลักที่ 1.4 การขยาย โอกาสในการสร้างอาชีพใหม่ ให้กับแรงงานนอกระบบ	(6),(6)	9	1	การขยายโอกาสในการสร้างอาชีพใหม่ให้กับแรงงานนอกระบบและกลุ่มเปราะบาง 1. สำรวจข้อมูลความต้องการในการประกอบอาชีพของ แรงงานนอกระบบและกลุ่มเปราะบางในพื้นที่ จำนวน 1,000 คน 2. จัดทำรายละเอียดกิจกรรม/หลักสูตร เพื่อขออนุมัติ ดำเนินการ 3. จัดฝึกอาชีพตามหลักสูตรที่ได้รับการอนุมัติงบประมาณ 4. เบิกจ่ายงบประมาณตามโครงการฯ ให้เป็นไปตามระเบียบ กระทรวงการคลัง ว่าด้วยการใช้จ่ายเงินงบประมาณ 5. ติดตามผลและรายงานผลการดำเนินการ	1(2)	สำนักงานแรงงาน จังหวัดสมุทรปราการ	2,056,000
1.2 โครงการที่ 2 ส่งเสริมคุณภาพชีวิตประชาชน							2,275,000
กิจกรรมหลักที่ 2.20 เชื่อมโยง การสื่อสารระหว่างภาครัฐและ ประชาชน	(6),(6)	8	1	เชื่อมโยงการสื่อสารระหว่างภาครัฐและประชาชน 1. รวบรวมข้อมูลความต้องการของผู้มีส่วนเกี่ยวข้อง 2. ออกแบบและพัฒนาระบบบริหารข้อมูล City Data Platform 3. ออกแบบและพัฒนาระบบติดต่อสื่อสารกับประชาชน ภายใต้ LINE Official Account 4. นำเข้าข้อมูล ข่าวสาร และเชื่อมโยงระบบบริการภาครัฐ 5. สร้างเครือข่ายส่วนราชการ องค์กรปกครองส่วนท้องถิ่น ผู้นำชุมชน ผู้ใหญ่บ้าน 6. ประชาสัมพันธ์ สร้างความรู้ให้แก่ประชาชน 7. บริหารจัดการ ประเมินผล และแก้ไขข้อผิดพลาด	1(4)	สำนักงานจังหวัด สมุทรปราการ	2,000,000
กิจกรรมหลักที่ 2.22 ประชาสัมพันธ์การพัฒนา คุณภาพชีวิตประชาชนจังหวัด สมุทรปราการ	(6),(6)	8	1	ประชาสัมพันธ์การพัฒนาคุณภาพชีวิตประชาชนจังหวัด สมุทรปราการ ประจำปีงบประมาณ ปี 2568 1. ผลิตและเผยแพร่รายการทีวีออนไลน์ “สมุทรปราการ สร้างอาชีพ” นำเสนอตัวอย่างของการพัฒนาอาชีพที่ประสบ ความสำเร็จ/การสร้างอาชีพเสริมที่ก่อให้เกิดรายได้เพิ่ม สื่อ 2. ผลิตสื่อบอร์ด ตัวอย่างการสร้างอาชีพที่สร้างรายได้ ผ่านหนังสือพิมพ์ท้องถิ่นในพื้นที่จังหวัดสมุทรปราการ จำนวน 5 ฉบับ ๆ ละ 5 ครั้ง	1(1)	สำนักงาน ประชาสัมพันธ์จังหวัด สมุทรปราการ	275,000



ประเด็นการพัฒนา/ โครงการตามแผนพัฒนาจังหวัด	ยุทธศาสตร์ ชาติ/แผน แม่บทา	หมวดหมาย ของ แผนพัฒนา ฉบับที่ 13	แผนงาน	กิจกรรมย่อย	ตัวชี้วัด โครงการ	หน่วยดำเนินงาน	งบประมาณ
<b>1.3 โครงการที่ 3 พัฒนาระบบสาธารณูปโภค สาธารณูปการให้ครอบคลุม และเพียงพอกับการใช้บริการของประชาชนในพื้นที่</b>							<b>31,200,600</b>
กิจกรรมหลักที่ 3.9 การก่อสร้างสนามฟุตบอล - กรีฑา กรีฑา ที่ได้มาตรฐานและความปลอดภัย เพื่อสนับสนุนการเรียนรู้อาสาสมัครในสถานศึกษา	(2),(8)	8	1	การก่อสร้างสนามฟุตบอล - กรีฑา ที่ได้มาตรฐานและความปลอดภัย เพื่อสนับสนุนการเรียนรู้อาสาสมัครในสถานศึกษา 1. แต่งตั้งคณะกรรมการ 2. ประชุมวางแผนการดำเนินงาน 3. ดำเนินการก่อสร้าง 4. ประเมินโครงการเพื่อสรุปผลการดำเนินงาน	1(4)	สำนักงานเขตพื้นที่การศึกษามัธยมศึกษาสมุทรปราการ	30,000,000
กิจกรรมหลักที่ 3.10 ปรับปรุงซ่อมแซมอาคารสถานที่เพื่อสนับสนุนการจัดกิจกรรมการเรียนรู้	(2),(8)	8	1	ปรับปรุงซ่อมแซมอาคารเรียนของโรงเรียนปทุมคงคาสมุทรปราการ 1. แต่งตั้งคณะกรรมการ 2. ประชุมวางแผนการดำเนินงาน 3. ดำเนินการก่อสร้าง 4. ประเมินโครงการเพื่อสรุปผลการดำเนินงาน	1(4)	สำนักงานเขตพื้นที่การศึกษามัธยมศึกษาสมุทรปราการ	1,200,600
<b>2. โครงการของกระทรวง กรม</b>							<b>1,112,600,000</b>
<b>2.1 โครงการของกระทรวงมหาดไทย</b>							<b>1,000,000</b>
<b>2.1.1 โครงการของกรมการพัฒนาชุมชน</b>							<b>1,000,000</b>
กิจกรรมหลักที่ 5.4 การพัฒนาศักยภาพผู้ผลิต ผู้ประกอบการ OTOP เครือข่ายองค์ความรู้ KBO จังหวัด และการพัฒนาผลิตภัณฑ์ OTOP	(1),(6)	8	1	การพัฒนาศักยภาพผู้ผลิต ผู้ประกอบการ OTOP เครือข่ายองค์ความรู้ KBO จังหวัด และการพัฒนาผลิตภัณฑ์ OTOP	1(8)	สนง. พัฒนาชุมชนจังหวัดสมุทรปราการ	1,000,000
<b>2.2 โครงการของกระทรวงพลังงาน</b>							<b>26,000,000</b>
<b>2.2.1 โครงการของสำนักงานปลัดกระทรวงพลังงาน</b>							<b>26,000,000</b>
กิจกรรมหลักที่ 2.13 เพิ่มสมรรถนะด้านการบริหารจัดการและจัดการพลังงานครบวงจรในชุมชนระดับตำบลและเครือข่ายพลังงานชุมชน	(5),(6)	10	1	เพิ่มสมรรถนะด้านการบริหารจัดการและจัดการพลังงานครบวงจรในชุมชนระดับตำบลและเครือข่ายพลังงานชุมชน - กิจกรรมการจัดการพลังงานในชุมชนผ่านเจ้าหน้าที่ของอปท. และส่งเสริมเทคโนโลยีพลังงาน	1(4)	สนง.พลังงานจังหวัดสมุทรปราการ	350,000
กิจกรรมหลักที่ 2.14 เพิ่มประสิทธิภาพศูนย์บริการข้อมูลการอนุรักษ์พลังงานและพลังงานทดแทนเคลื่อนที่ (Energy Mobile Unit)	(2),(6)	10	1	เพิ่มประสิทธิภาพศูนย์บริการข้อมูลการอนุรักษ์พลังงานและพลังงานทดแทนเคลื่อนที่ (Energy Mobile Unit) - รมรณรงค์เพิ่มประสิทธิภาพด้านการอนุรักษ์พลังงานและพลังงานทดแทนและกิจกรรมประชาสัมพันธ์ผ่านช่องทางในโซเชียลมีเดีย ที่สามารถเข้าถึงกลุ่มเป้าหมายได้หลากหลาย	1(4)	สนง.พลังงานจังหวัดสมุทรปราการ	400,000
กิจกรรมหลักที่ 2.16 สถานีพลังงานชุมชนเพื่อพัฒนาเศรษฐกิจฐานราก จังหวัดสมุทรปราการ	(2,3,4),(6)	10	1	สถานีพลังงานชุมชนเพื่อพัฒนาเศรษฐกิจฐานราก จังหวัดสมุทรปราการ - ส่งเสริมเทคโนโลยีพลังงานให้กับกลุ่มเป้าหมาย	1(4)	สนง.พลังงานจังหวัดสมุทรปราการ	2,000,000

ประเด็นการพัฒนา/ โครงการตามแผนพัฒนาจังหวัด	ยุทธศาสตร์ ชาติ/แผน แม่บทา	หมวดหมาย ของ แผนพัฒนา ฉบับที่ 13	แผนงาน	กิจกรรมย่อย	ตัวชี้วัด โครงการ	หน่วยดำเนินงาน	งบประมาณ
กิจกรรมหลักที่ 3.8 ติดตั้ง Solar Cells หน่วยงานราชการ/กลุ่มวิสาหกิจและภาคเอกชน	(5,6),(6)	10	1	ติดตั้ง Solar Cells หน่วยงานราชการ/กลุ่มวิสาหกิจและภาคเอกชน	1(4)	สนง.พลังงานจังหวัด สมุทรปราการ	23,000,000
กิจกรรมหลักที่ 5.2 ส่งเสริมและพัฒนาศักยภาพวิสาหกิจชุมชนจังหวัดสมุทรปราการ	(4),(6)	7	1	ส่งเสริมและพัฒนาศักยภาพวิสาหกิจชุมชนจังหวัดสมุทรปราการ 1) เพิ่มศักยภาพศูนย์เรียนรู้การเพิ่มประสิทธิภาพการผลิตสินค้าเกษตร (ศพก.)	1(2)	สนง.พลังงานจังหวัด สมุทรปราการ	250,000
<b>2.3 โครงการของกระทรวงเกษตรและสหกรณ์</b>							<b>250,000</b>
<b>2.3.3 โครงการของกรมส่งเสริมการเกษตร</b>							<b>250,000</b>
กิจกรรมหลักที่ 5.2 ส่งเสริมและพัฒนาศักยภาพวิสาหกิจชุมชนจังหวัดสมุทรปราการ	(4),(6)	7	1	ส่งเสริมและพัฒนาศักยภาพวิสาหกิจชุมชนจังหวัดสมุทรปราการ 1) เพิ่มศักยภาพศูนย์เรียนรู้การเพิ่มประสิทธิภาพการผลิตสินค้าเกษตร (ศพก.)	1(2)	สนง.เกษตรจังหวัด สมุทรปราการ	250,000
<b>2.4 โครงการของกระทรวงแรงงาน</b>							<b>3,600,000</b>
<b>2.4.1 โครงการของกรมพัฒนาฝีมือแรงงาน</b>							<b>3,000,000</b>
กิจกรรมหลักที่ 1.1 ส่งเสริมอาชีพหลักสูตรระยะสั้นให้กับผู้ว่างงาน และผู้ด้อยโอกาส	(4),(6)	9	1	ส่งเสริมอาชีพหลักสูตรระยะสั้นให้กับผู้ว่างงาน และผู้ด้อยโอกาส 1) ถ่ายทอดองค์ความรู้หลักสูตรระยะสั้น 2) สนับสนุนปัจจัยการดำเนินการ 3) จัดหาช่องทางบริหารจัดการจำหน่าย	1(2)	สถาบันพัฒนาฝีมือ แรงงานภาค 1	1,000,000
กิจกรรมหลักที่ 1.2 พัฒนาเสริมสร้างทักษะแรงงาน (Skilled labour) เพื่อยกระดับศักยภาพและรองรับเทคโนโลยีขั้นสูง	(3,4),(6)	9	1	พัฒนาเสริมสร้างทักษะแรงงาน (Skilled labour) เพื่อยกระดับศักยภาพและรองรับเทคโนโลยีขั้นสูง	1(2)	สถาบันพัฒนาฝีมือ แรงงานภาค 1	2,000,000
<b>2.4.2 โครงการของกรมสวัสดิการและคุ้มครองแรงงาน</b>							<b>600,000</b>
กิจกรรมหลักที่ 2.7 รมรงค์เสริมสร้างสุขภาพแรงงานเพื่ออาชีวอนามัยในการทำงานที่ดีสู่ไทยแลนด์ 4.0	(4),(6)	9	1	รมรงค์เสริมสร้างสุขภาพแรงงานเพื่ออาชีวอนามัยในการทำงานที่ดีสู่ไทยแลนด์ 4.0	2	สนง.สวัสดิการและ คุ้มครองแรงงานจังหวัด	600,000
<b>2.5 โครงการของกระทรวงศึกษาธิการ</b>							<b>27,750,000</b>
<b>2.5.1 โครงการของสำนักงานปลัดกระทรวงศึกษาธิการ</b>							<b>27,750,000</b>
กิจกรรมหลักที่ 1.7 โครงการ 21st Century Skill การพัฒนาทักษะที่จำเป็นสำหรับนักเรียนและครู	(2),(6)	9	1	21st Century Skill การพัฒนาทักษะที่จำเป็นสำหรับนักเรียนและครู	1(7)	สำนักงานศึกษาธิการ จังหวัดสมุทรปราการ	11,250,000
กิจกรรมหลักที่ 2.1 ฝึกอาชีพเด็กและเยาวชน	(4),(6)	9	1	ฝึกอาชีพเด็กและเยาวชน	1(2)	สนง.ศึกษาธิการ จังหวัดสมุทรปราการ	1,500,000

ประเด็นการพัฒนา/ โครงการตามแผนพัฒนาจังหวัด	ยุทธศาสตร์ ชาติ/แผน แม่บทา	หมวดหมาย ของ แผนพัฒนา ฉบับที่ 13	แผนงาน	กิจกรรมย่อย	ตัวชี้วัด โครงการ	หน่วยดำเนินงาน	งบประมาณ
กิจกรรมหลักที่ 3.2 พัฒนา สถานศึกษาเพื่อให้เพียงพอต่อ การให้บริการการศึกษาชั้น พื้นฐาน	(4),(6)	9	1	พัฒนาสถานศึกษาเพื่อให้เพียงพอต่อการให้บริการการศึกษา ขั้นพื้นฐาน	1(4)	สนง.ศึกษาธิการ จังหวัดสมุทรปราการ	5,000,000
กิจกรรมหลักที่ 4.1 สร้างเสริม ทักษะและองค์ความรู้ให้กับ บุคลากรทางการศึกษา	(4),(6)	9	1	สร้างเสริมทักษะและองค์ความรู้ให้กับบุคลากรทางการศึกษา 1) ถ่ายทอดองค์ความรู้ให้กับบุคลากรทางการศึกษาและ เจ้าหน้าที่ที่เกี่ยวข้อง	1(7)	สนง.ศึกษาธิการ จังหวัดสมุทรปราการ	2,500,000
กิจกรรมหลักที่ 4.2 จัดหาสื่อ การเรียนการสอนที่ทันสมัย และเพียงพอต่อการใช้งาน	(4),(6)	9	1	จัดหาสื่อการเรียนการสอนที่ทันสมัย และเพียงพอต่อการใช้ งาน 1) จัดหาวัสดุ/ครุภัณฑ์ที่ใช้ในการเรียนการสอน	1(4)	สนง.ศึกษาธิการ จังหวัดสมุทรปราการ	5,000,000
กิจกรรมหลักที่ 4.3 ปรับปรุง/ ซ่อมแซมโครงสร้างพื้นฐาน พัฒนาการเรียนการสอน ให้มาตรฐานและปลอดภัย เพียงพอต่อการใช้งาน	(4),(6)	8	1	ปรับปรุง/ซ่อมแซมโครงสร้างพื้นฐานพัฒนาการเรียนการสอน ให้มาตรฐานและปลอดภัย เพียงพอต่อการใช้งาน 1) ก่อสร้าง/ปรับปรุงอาคารเรียนและสิ่งประกอบ 2) ก่อสร้าง/ปรับปรุงสิ่งอำนวยความสะดวกและสิ่งประกอบ 3) ก่อสร้าง/ปรับปรุงลานอเนกประสงค์และสิ่งประกอบ	1(4)	สนง.ศึกษาธิการ จังหวัดสมุทรปราการ	2,500,000
<b>2.6 โครงการของกระทรวงมหาดไทย</b>							<b>1,015,774,500</b>
<b>2.6.1 โครงการของสำนักงานปลัดกระทรวงมหาดไทย</b>							<b>995,573,500</b>
กิจกรรมหลักที่ 3.7 แก้ไข ปัญหาความเดือดร้อนของ ประชาชน เพื่ออำนวยความสะดวก และเพิ่มประสิทธิภาพ ในการให้บริการประชาชน	(6),(6)	8	1	แก้ไขปัญหาความเดือดร้อนของประชาชน เพื่ออำนวยความสะดวก และเพิ่มประสิทธิภาพในการให้บริการประชาชน 1) ก่อสร้าง/ปรับปรุงสิ่งอำนวยความสะดวก 2) พัฒนาศูนย์บริการประชาชน	1(4)	สำนักงานจังหวัด สมุทรปราการ	995,573,500
<b>2.6.2 โครงการของกรมการปกครอง</b>							<b>14,725,500</b>
กิจกรรมหลักที่ 2.2 การ สนับสนุน การบูรณาการและ การขับเคลื่อนนโยบายในระดับ อำเภอและท้องถิ่น	(6),(6)	8	1	การสนับสนุนการบูรณาการและการขับเคลื่อนนโยบายใน ระดับอำเภอและท้องถิ่น	1(4)	ที่ทำการปกครอง อำเภอทุกอำเภอ	3,000,000
กิจกรรมหลักที่ 3.1 แก้ไข ปัญหาความเดือดร้อนของ ประชาชนด้านสาธารณูปโภค สาธารณูปการ ให้ครอบคลุม และเพียงพอ	(6),(6)	8	1	แก้ไขปัญหาความเดือดร้อนของประชาชนด้านสาธารณูปโภค สาธารณูปการ ให้ครอบคลุมและเพียงพอ 1) การบริการระบบประปา 2) การบริการระบบไฟฟ้า 3) การบริการระบบอินเทอร์เน็ต	1(4)	1.ที่ทำการปกครอง จังหวัดสมุทรปราการ 2.ที่ทำการปกครอง อำเภอทุกอำเภอ	2,500,000
กิจกรรมหลักที่ 3.5 ส่งเสริม กิจกรรมกีฬาเพื่อเสริมสร้าง สุขภาพที่ดีให้กับประชาชนทุก กลุ่มวัย	(6),(6)	9	1	ส่งเสริมกิจกรรมกีฬาเพื่อเสริมสร้างสุขภาพที่ดีให้กับ ประชาชนทุกกลุ่มวัย	1(4)	1.ที่ทำการปกครอง จังหวัดสมุทรปราการ 2.ที่ทำการปกครอง อำเภอทุกอำเภอ	1,250,000

ประเด็นการพัฒนา/ โครงการตามแผนพัฒนาจังหวัด	ยุทธศาสตร์ ชาติ/แผน แม่บทา	หมวดหมาย ของ แผนพัฒนา ฉบับที่ 13	แผนงาน	กิจกรรมย่อย	ตัวชี้วัด โครงการ	หน่วยดำเนินงาน	งบประมาณ
กิจกรรมหลักที่ 3.6 พัฒนา รพ. จตุรทิศและยกระดับสถานบริการสาธารณสุขรองรับการ บริการสาธารณสุขรองรับการ เข้าถึงบริการประชาชนใน จังหวัดสมุทรปราการและเขต ปริมาณชล ส่งเสริมมาตรฐานมุ่งสู่ระดับสากล	(4),(6)	8	1	พัฒนา รพ.จตุรทิศและยกระดับสถานบริการสาธารณสุข รองรับบริการเข้าถึงบริการประชาชนในจังหวัดสมุทรปราการ และเขตปริมาณชล ส่งเสริมมาตรฐานมุ่งสู่ระดับสากล	1(1)	1.ที่ทำการปกครอง จังหวัดสมุทรปราการ 2.ที่ทำการปกครอง อำเภอทุกอำเภอ	2,500,000
กิจกรรมหลักที่ 3.7 แก้ไข ปัญหาความเดือดร้อนของ ประชาชน เพื่ออำนวยความสะดวกและเพิ่มประสิทธิภาพ ในการให้บริการประชาชน	(6),(6)	8	1	แก้ไขปัญหาความเดือดร้อนของประชาชน เพื่ออำนวยความสะดวกและเพิ่มประสิทธิภาพในการให้บริการประชาชน 1) ก่อสร้าง/ปรับปรุงสิ่งอำนวยความสะดวก 2) พัฒนาศูนย์บริการในการให้บริการประชาชน	1(4)	1.ที่ทำการปกครอง จังหวัดสมุทรปราการ 2.ที่ทำการปกครอง อำเภอทุกอำเภอ	5,475,500
<b>2.7.3 โครงการของกรมพัฒนาที่ดิน</b>							<b>5,475,500</b>
กิจกรรมหลักที่ 3.7 แก้ไข ปัญหาความเดือดร้อนของ ประชาชน เพื่ออำนวยความสะดวกและเพิ่มประสิทธิภาพ ในการให้บริการประชาชน	(6),(6)	8	1	แก้ไขปัญหาความเดือดร้อนของประชาชน เพื่ออำนวยความสะดวกและเพิ่มประสิทธิภาพในการให้บริการประชาชน 1) ก่อสร้าง/ปรับปรุงสิ่งอำนวยความสะดวก 2) พัฒนาศูนย์บริการในการให้บริการประชาชน	1(8)	สำนักงานที่ดิน จังหวัดสมุทรปราการ	5,475,500
<b>2.8 โครงการของกระทรวงสาธารณสุข</b>							<b>35,475,500</b>
<b>2.8.1 โครงการของสำนักงานปลัดกระทรวงสาธารณสุข</b>							<b>35,475,500</b>
กิจกรรมหลักที่ 2.3 พัฒนา สุขภาพตามกลุ่มวัย ลดความ เหลื่อมล้ำในการเข้าถึงบริการ ของประชาชนทุกคนในจังหวัด สมุทรปราการมุ่งสู่เมือง อุตสาหกรรมสุขภาพดี	(4),(6)	8	1	พัฒนาสุขภาพตามกลุ่มวัย ลดความเหลื่อมล้ำในการเข้าถึง บริการของประชาชนทุกคนในจังหวัดสมุทรปราการมุ่งสู่เมือง อุตสาหกรรมสุขภาพดี 1) ก่อสร้าง/ปรับปรุงลานอเนกประสงค์และสิ่งประกอบ 2) ก่อสร้าง/ปรับปรุงสิ่งอำนวยความสะดวก 3) จัดหาเครื่องมือ/อุปกรณ์การแพทย์ที่ทันสมัย 4) พัฒนาศูนย์บริการด้านสาธารณสุขในการให้บริการประชาชน 5) ประชาสัมพันธ์ และรณรงค์การให้บริการด้านสาธารณสุข	1(4)	สนง.สาธารณสุข จังหวัดสมุทรปราการ	7,500,000
กิจกรรมหลักที่ 3.6 พัฒนา รพ. จตุรทิศและยกระดับสถาน บริการสาธารณสุขรองรับการ เข้าถึงบริการประชาชนใน จังหวัดสมุทรปราการและเขต ปริมาณชล ส่งเสริมมาตรฐานมุ่งสู่ระดับสากล	(4),(6)	8	1	พัฒนา รพ.จตุรทิศและยกระดับสถานบริการสาธารณสุข รองรับบริการเข้าถึงบริการประชาชนในจังหวัดสมุทรปราการ และเขตปริมาณชล ส่งเสริมมาตรฐานมุ่งสู่ระดับสากล	1(4)	สนง.สาธารณสุข จังหวัดสมุทรปราการ	2,500,000
กิจกรรมหลักที่ 3.7 แก้ไข ปัญหาความเดือดร้อนของ ประชาชน เพื่ออำนวยความสะดวกและเพิ่มประสิทธิภาพ ในการให้บริการประชาชน	(6),(6)	8	1	แก้ไขปัญหาความเดือดร้อนของประชาชน เพื่ออำนวยความสะดวกและเพิ่มประสิทธิภาพในการให้บริการประชาชน 1) ก่อสร้าง/ปรับปรุงสิ่งอำนวยความสะดวก 2) พัฒนาศูนย์บริการในการให้บริการประชาชน	1(4)	สนง.สาธารณสุข จังหวัดสมุทรปราการ	5,475,500

ประเด็นการพัฒนา/ โครงการตามแผนพัฒนาจังหวัด	ยุทธศาสตร์ ชาติ/แผน แม่บท	หมวดหมาย ของ แผนพัฒนา ฉบับที่ 13	แผนงาน	กิจกรรมย่อย	ตัวชี้วัด โครงการ	หน่วยดำเนินงาน	งบประมาณ
กิจกรรมหลักที่ 7.1 โครงการ ศึกษาและดำเนินการป้องกัน แก้ไขปัญหาแบบบูรณาการ ด้านสังคม สิ่งแวดล้อม ด้าน สุขภาพ และโรคอุบัติใหม่ของ ประชากรและประชากรแฝงใน เขตจังหวัดสมุทรปราการ	(3,4),(6)	8	1	ศึกษาและดำเนินการป้องกันแก้ไขปัญหาแบบบูรณาการด้าน สังคม สิ่งแวดล้อม ด้านสุขภาพ และโรคอุบัติใหม่ของ ประชากรและประชากรแฝงในเขตจังหวัดสมุทรปราการ	1(3)	สนง.สาธารณสุข จังหวัดสมุทรปราการ	20,000,000
<b>2.9 โครงการของกระทรวงเกษตรและสหกรณ์</b>							<b>500,000</b>
<b>2.9.2 โครงการของกรมปศุสัตว์</b>							<b>500,000</b>
กิจกรรมหลักที่ 6.1 ป้องกัน และกำจัดโรคพิษสุนัขบ้า	(4),(6)	8	1	ป้องกันและกำจัดโรคพิษสุนัขบ้า 1) จัดประชุมเชิงปฏิบัติการร่วมกับหน่วยงานที่เกี่ยวข้อง 2) ให้การสนับสนุนงบประมาณในการปฏิบัติงานป้องกันโรค พิษสุนัขบ้า 3) เก็บรวบรวมข้อมูลจำนวนประชากรสัตว์ที่ได้รับวัคซีน	1(4)	สนง.ปศุสัตว์จังหวัด สมุทรปราการ	500,000
<b>2.10 โครงการของกระทรวงการท่องเที่ยวและกีฬา</b>							<b>1,250,000</b>
<b>2.10.1 โครงการของการกีฬาแห่งประเทศไทย</b>							<b>1,250,000</b>
กิจกรรมหลักที่ 3.5 ส่งเสริม กิจกรรมกีฬาเพื่อเสริมสร้าง สุขภาพที่ดีให้กับประชาชนทุก กลุ่มวัย	(4),(6)	8	1	ส่งเสริมกิจกรรมกีฬาเพื่อเสริมสร้างสุขภาพที่ดีให้กับ ประชาชนทุกกลุ่มวัย	1(4)	สนง.การกีฬาแห่ง ประเทศไทยจังหวัด สมุทรปราการ	1,250,000
<b>2.11 โครงการของสำนักงานพระพุทธศาสนาแห่งชาติ</b>							<b>1,000,000</b>
กิจกรรมหลักที่ 3.3 พัฒนา ศาสนสถานและส่งเสริมการ ปฏิบัติตามหลักธรรมของศาสนา	(4),(6)	8	1	พัฒนาศาสนสถานและส่งเสริมการปฏิบัติตามหลักธรรมของ ศาสนา	1(4)	สนง.พระพุทธศาสนา จังหวัดสมุทรปราการ	500,000
กิจกรรมหลักที่ 3.4 พัฒนาและ สร้างเสริมการปฏิบัติตามหลัก ศีล 5 หลักธรรมของศาสนา เพื่อสร้างความภูมิใจร่วมกันให้กับ นักเรียน นักศึกษา และ ประชาชน	(4),(6)	8	1	พัฒนาและสร้างเสริมการปฏิบัติตามหลักศีล 5 หลักธรรม ของศาสนาเพื่อสร้างความภูมิใจร่วมกันให้กับนักเรียน นักศึกษา และประชาชน	1(4)	สนง.พระพุทธศาสนา จังหวัดสมุทรปราการ	500,000
<b>3. โครงการขององค์กรปกครองส่วนท้องถิ่น</b>							<b>170,910,000</b>
<b>3.1 โครงการที่ 1 ส่งเสริมอาชีพเพื่อเพิ่มรายได้ให้กับประชาชนในพื้นที่ตามหลักเศรษฐกิจพอเพียง และเศรษฐกิจเชิงสร้างสรรค์ มุ่งสู่การแข่งขันในประชาคม</b>							<b>2,000,000</b>
กิจกรรมหลักที่ 1.3 พัฒนา ศักยภาพการดำรงชีวิตตาม หลักปรัชญาของเศรษฐกิจ พอเพียง	(4),(6)	8	1	พัฒนาศักยภาพการดำรงชีวิตตามหลักปรัชญาของเศรษฐกิจ พอเพียง 1) ถ่ายทอดองค์ความรู้ทักษะพื้นฐานในการดำรงชีวิตและ การพัฒนาอาชีพที่เหมาะสม 2) ศึกษาดูงาน	1(2)	องค์การบริหารส่วน จังหวัดสมุทรปราการ	1,000,000
กิจกรรมหลักที่ 1.4 พัฒนา คุณภาพชีวิตและส่งเสริมอาชีพ ประชาชน	(3),(6)	9	1	พัฒนาคุณภาพชีวิตและส่งเสริมอาชีพประชาชน 1) ถ่ายทอดองค์ความรู้ทักษะพื้นฐานในการดำรงชีวิตและ การพัฒนาอาชีพที่เหมาะสม 2) ศึกษาดูงาน	1(2)	องค์การบริหารส่วน จังหวัดสมุทรปราการ	1,000,000

ประเด็นการพัฒนา/ โครงการตามแผนพัฒนาจังหวัด	ยุทธศาสตร์ ชาติ/แผน แม่บทฯ	หมวดหมาย ของ แผนพัฒนา ฉบับที่ 13	แผนงาน	กิจกรรมย่อย	ตัวชี้วัด โครงการ	หน่วยดำเนินงาน	งบประมาณ
กิจกรรมหลักที่ 1.5 ฝึกอาชีพ เพิ่มรายได้ ลดรายจ่าย เพื่อ การพัฒนาคุณภาพชีวิตของ ผู้ด้อยโอกาสจังหวัด สมุทรปราการ	(3),(4),(6)	9	1	ฝึกอาชีพ เพิ่มรายได้ ลดรายจ่าย เพื่อการพัฒนาคุณภาพชีวิต ของผู้ด้อยโอกาสจังหวัดสมุทรปราการ	1(2)'	องค์การบริหารส่วน จังหวัดสมุทรปราการ	500,000
กิจกรรมหลักที่ 1.6 ฝึกอบรม ส่งเสริมอาชีพคนพิการจังหวัด สมุทรปราการ	(3),(6)	9	1	ฝึกอบรมส่งเสริมอาชีพคนพิการจังหวัดสมุทรปราการ 1) ส่งเสริมความรู้ทักษะ ความชำนาญในการฝึกอาชีพด้าน ต่างๆ ให้คนพิการ ผู้ดูแลคนพิการ ผู้ช่วยคนพิการ อาสาสมัคร 2) จัดการฝึกอบรม/กิจกรรม ในเขตพื้นที่จังหวัดสมุทรปราการ	1(2)'	องค์การบริหารส่วน จังหวัดสมุทรปราการ	2,000,000
<b>3.2 โครงการที่ 2 ส่งเสริมคุณภาพชีวิตประชาชน</b>							<b>13,810,000</b>
กิจกรรมหลักที่ 2.4 จัดงานวัน คนพิการสากลประจำปี	(4),(6)	8	1	จัดงานวันคนพิการสากลประจำปี 1) จัดกิจกรรมวันพิการสากล 2) จัดกิจกรรมนันทนาการให้แก่คนพิการ	1(2)	องค์การบริหารส่วน จังหวัดสมุทรปราการ	1,500,000
กิจกรรมหลักที่ 2.5 พัฒนา คุณภาพชีวิตคนพิการจังหวัด สมุทรปราการ	(4),(6)	9	1	พัฒนาคุณภาพชีวิตคนพิการจังหวัดสมุทรปราการ 1) จัดอบรม/ศึกษาดูงานการพัฒนาการส่งเสริมอาชีพ การ สร้างงานสร้างรายได้ 2) จัดอบรมเพื่อส่งเสริมสุขภาพให้คนพิการ 3) จัดอบรมการใช้ภาษาอังกฤษให้คนพิการและผู้ด้อยโอกาส	1(2)	องค์การบริหารส่วน จังหวัดสมุทรปราการ	4,310,000
กิจกรรมหลักที่ 2.6 พัฒนา คุณภาพชีวิตให้แก่ผู้สูงอายุ จังหวัดสมุทรปราการ	(4),(6)	9	1	พัฒนาคุณภาพชีวิตให้แก่ผู้สูงอายุจังหวัดสมุทรปราการ 1) จัดฝึกอบรม/ศึกษาดูงาน 2) จัดกิจกรรมและนันทนาการต่าง ๆ สำหรับผู้สูงอายุ 3) ฝึกอบรมอาชีพระยะสั้นสำหรับผู้สูงอายุ	1(2)	องค์การบริหารส่วน จังหวัดสมุทรปราการ	8,000,000
<b>3.3 โครงการที่ 3 พัฒนาระบบสาธารณสุขมูลฐาน สาธารณูปการให้ครอบคลุม และเพียงพอกับการใช้บริการของประชาชนในพื้นที่</b>							<b>11,000,000</b>
กิจกรรมหลักที่ 3.1 แก้ไข ปัญหาความเดือดร้อนของ ประชาชนด้านสาธารณสุขมูล ฐาน สาธารณูปการ ให้ครอบคลุม และเพียงพอ	(4),(6)	8	1	แก้ไขปัญหาความเดือดร้อนของประชาชนด้านสาธารณสุขมูล ฐาน สาธารณูปการให้ครอบคลุมและเพียงพอ	1(4)	ที่ทำการปกครอง อำเภอทุกอำเภอ	2,500,000
กิจกรรมหลักที่ 3.2 พัฒนา สถานศึกษาเพื่อให้เพียงพอต่อ การให้บริการการศึกษาขั้น พื้นฐาน	(4),(6)	8	1	พัฒนาสถานศึกษาเพื่อให้เพียงพอต่อการให้บริการการศึกษา ขั้นพื้นฐาน	1(4)	1.สนง.ศึกษาธิการ จังหวัดสมุทรปราการ 2.อปท.ที่เกี่ยวข้อง	5,000,000
กิจกรรมหลักที่ 3.3 พัฒนาศา สนสถานและส่งเสริมการ ปฏิบัติตามหลักธรรมของศาสนา	(4),(6)	8	1	พัฒนาศาสนสถานและส่งเสริมการปฏิบัติตามหลักธรรมของ ศาสนา	1(4)	1.สนง. พระพุทธศาสนา จังหวัดสมุทรปราการ 2.อปท.ที่เกี่ยวข้อง	500,000

ประเด็นการพัฒนา/ โครงการตามแผนพัฒนาจังหวัด	ยุทธศาสตร์ ชาติ/แผน แม่บทา	หมวดหมาย ของ แผนพัฒนา ฉบับที่ 13	แผนงาน	กิจกรรมย่อย	ตัวชี้วัด โครงการ	หน่วยดำเนินงาน	งบประมาณ
กิจกรรมหลักที่ 3.4 พัฒนาและ สร้างเสริมการปฏิบัติตามหลัก ศีล 5 หลักธรรมของศาสนา เพื่อสร้างความผูกพันให้กับ นักเรียน นักศึกษา และ ประชาชน	(3),(6)	8	1	พัฒนาและสร้างเสริมการปฏิบัติตามหลักศีล 5 หลักธรรม ของศาสนาเพื่อสร้างความผูกพันให้กับนักเรียน นักศึกษา และประชาชน	1(7)	1.สนง. พระพุทธศาสนา จังหวัดสมุทรปราการ 2.อปท.ที่เกี่ยวข้อง	500,000
กิจกรรมหลักที่ 3.5 ส่งเสริม กิจกรรมกีฬาเพื่อเสริมสร้าง สุขภาพที่ดีให้กับประชาชนทุก กลุ่มวัย	(3),(6)	8	1	ส่งเสริมกิจกรรมกีฬาเพื่อเสริมสร้างสุขภาพที่ดีให้กับ ประชาชนทุกกลุ่มวัย	1(3)	อปท.ที่เกี่ยวข้อง	2,500,000
กิจกรรมหลักที่ 3.11 ก่อสร้าง โรงเรียนประถมศึกษา	(3),(6)	5	1	ก่อสร้างโรงเรียนประถมศึกษา	1(4)	อปท.ที่เกี่ยวข้อง	100,000,000
<b>3.4 โครงการที่ 4 ยกระดับคุณภาพการศึกษา และพัฒนาสื่อการเรียนการสอนให้ทันสมัยเพียงพอต่อการให้บริการ</b>							<b>2,500,000</b>
กิจกรรมหลักที่ 4.3 ปรับปรุง/ ซ่อมแซมโครงสร้างพื้นฐาน พัฒนาด้านการเรียนการสอน ให้มาตรฐานและปลอดภัย เพียงพอต่อการใช้งาน	(3,4,6),(6)	5	1	ปรับปรุง/ซ่อมแซมโครงสร้างพื้นฐานพัฒนาด้านการเรียนการ สอนให้มาตรฐานและปลอดภัย เพียงพอต่อการใช้งาน	1(4)	1.สนง.ศึกษาธิการ จังหวัดสมุทรปราการ 2.กระทรวงศึกษาธิการ 3.อปท.ที่เกี่ยวข้อง	2,500,000
<b>3.5 โครงการที่ 6 ควบคุมและป้องกันแก้ไขปัญหาโรคติดต่อในคน/สัตว์ และโรคอุบัติใหม่</b>							<b>34,100,000</b>
กิจกรรมหลักที่ 6.1 ป้องกัน และกำจัดโรคพิษสุนัขบ้า	(3,4),6	8	1	ป้องกันและกำจัดโรคพิษสุนัขบ้า	1(4)	องค์การบริหารส่วน จังหวัดสมุทรปราการ	500,000
กิจกรรมหลักที่ 6.2 ส่งเสริม สุขภาพเพื่อสร้างภูมิคุ้มกันโรค ให้แก่ประชาชน	(4),(6)	8	1	ส่งเสริมสุขภาพเพื่อสร้างภูมิคุ้มกันโรคให้แก่ประชาชน 1) จัดประชุมเชิงปฏิบัติการ 2) จัดซื้อวัสดุ/อุปกรณ์	1(3)	องค์การบริหารส่วน จังหวัดสมุทรปราการ	1,500,000
กิจกรรมหลักที่ 6.3 ป้องกัน และแก้ไขปัญหาโรคเอดส์ใน ชุมชน	(4),(6)	8	1	ป้องกันและแก้ไขปัญหาโรคเอดส์ในชุมชน 1) จัดประชุมเชิงปฏิบัติการ 2) จัดทำสื่อประชาสัมพันธ์ 3) สนับสนุนการดำเนินงานด้านการป้องกันโรคเอดส์	1(3)	องค์การบริหารส่วน จังหวัดสมุทรปราการ	2,000,000
กิจกรรมหลักที่ 6.4 เสริมสร้าง สุขภาพที่ดีสู่วิถีชีวิต สมุทรปราการ	(4),(6)	8	1	เสริมสร้างสุขภาพที่ดีสู่วิถีชีวิตสมุทรปราการ 1) จัดประชุมเชิงปฏิบัติการ 2) ฝึกอบรมทั้งในและนอกเขตจังหวัดสมุทรปราการ	1(3)	องค์การบริหารส่วน จังหวัดสมุทรปราการ	30,000,000
กิจกรรมหลักที่ 6.5 ป้องกัน และควบคุมไข้เลือดออก	(4),(6)	8	1	ป้องกันและควบคุมไข้เลือดออก 1) จัดทำวัสดุ ครุภัณฑ์และอุปกรณ์สนับสนุนหน่วยงานที่ เกี่ยวข้อง	1(3)	องค์การบริหารส่วน จังหวัดสมุทรปราการ	100,000

ประเด็นการพัฒนา/ โครงการตามแผนพัฒนาจังหวัด	ยุทธศาสตร์ ชาติ/แผน แม่บทา	หมวดหมาย ของ แผนพัฒนา ฉบับที่ 13	แผนงาน	กิจกรรมย่อย	ตัวชี้วัด โครงการ	หน่วยดำเนินงาน	งบประมาณ
<b>3.6 โครงการที่ 7 โครงการศึกษาและดำเนินการป้องกันแก้ไขปัญหาแบบบูรณาการด้านสังคม สิ่งแวดล้อม ด้านสุขภาพ และโรคอุบัติใหม่ของประชากรและ</b>							<b>5,000,000</b>
กิจกรรมหลักที่ 7.1 โครงการ ศึกษาและดำเนินการป้องกัน แก้ไขปัญหาแบบบูรณาการ ด้านสังคม สิ่งแวดล้อม ด้าน สุขภาพ และโรคอุบัติใหม่ของ ประชากรและประชากรแฝงใน เขตจังหวัดสมุทรปราการ	(3,4),6	4	1	ศึกษาและดำเนินการป้องกันแก้ไขปัญหาแบบบูรณาการด้าน สังคม สิ่งแวดล้อม ด้านสุขภาพ และโรคอุบัติใหม่ของ ประชากรและประชากรแฝงในเขตจังหวัดสมุทรปราการ	1(4)	อปท. ที่เกี่ยวข้อง	5,000,000
<b>ประเด็นการพัฒนาที่ 3 ส่งเสริมระบบ Logistics เชื่อมโยงกับภูมิภาคอื่น และเขตเศรษฐกิจอาเซียน โดยพัฒนาการบริหารจัดการ และปรับปรุง โครงข่ายการคมนาคมขนส่งให้สมบูรณ์ยิ่งขึ้น เพื่อลดต้นทุนและเพิ่มขีดความสามารถในการแข่งขัน</b>							<b>1,046,159,000</b>
<b>1. โครงการของจังหวัด</b>							<b>382,410,000</b>
<b>1.1 โครงการที่ 1 พัฒนาโครงข่ายคมนาคมอุตสาหกรรมและโลจิสติกส์เพื่อเชื่อมโยงถนนสายหลัก สายรอง รองรับการบริการประชาชน และภาคธุรกิจ</b>							<b>382,410,000</b>
กิจกรรมหลักที่ 1.3 ปรับปรุง ซ่อมแซมถนนสายหลักที่ชำรุด หรือทรุดโทรม	(2),(7)	5	1	ปรับปรุงซ่อมแซมถนนสายหลักที่ชำรุด หรือทรุดโทรม 1. งานปรับระดับผิวทาง ทางหลวงหมายเลข 3 ตอน แบริ่ง - ท้ายบ้าน - บางตำหุ ระหว่าง กม.30+000 - กม. 38+600 ด้านขวาทาง ระยะทาง 8.600 กิโลเมตร 2. งานปรับระดับผิวทาง ทางหลวงหมายเลข 3 ตอน แบริ่ง - ท้ายบ้าน ระหว่าง กม.27+100 - กม.30+000 ระยะทาง 2.900 กิโลเมตร ต.ปากน้ำ, ต.ท้ายบ้าน อ.เมือง จ. สมุทรปราการ 3. งานปรับระดับผิวทาง ทางหลวงหมายเลข 3256 ตอน บางปู - บางพลี ระหว่าง กม.0+000 - กม.10+000 ด้านขวาทาง ระยะทาง 10.000 กิโลเมตร ต.บางปูใหม่, ต.แพรกษาใหม่, ต.บางพลีใหญ่ อ.เมือง, อ.บางพลี จ.สมุทรปราการ	1(1,2)	แขวงทางหลวง สมุทรปราการ	124,000,000
กิจกรรมหลักที่ 1.4 ปรับปรุง ซ่อมแซมถนนสายรองที่ชำรุด หรือทรุดโทรม	(2),(7)	5	1	ปรับปรุงซ่อมแซมถนนสายรองที่ชำรุด หรือทรุดโทรม 1. โครงการปรับปรุงซ่อมแซมผิวจราจรแอสฟัลติก คอนกรีต ถนนสายแยกทางหลวงชนบท สป.1006 - เคหะ บางพลี (X1) อ.บางเสาธง จ.สมุทรปราการ 2. โครงการปรับปรุงซ่อมแซมผิวจราจรแอสฟัลติก คอนกรีต ถนนสายแยกทางหลวงชนบท สป.1006 - เคหะ บางพลี (X2) กม.ที่ 0+000 - กม.ที่ 0+630 อ.บางเสาธง จ.สมุทรปราการ 3.โครงการปรับปรุงซ่อมแซมถนน ค.ส.ล. สายบ้านคลอง บางกระยาง (ช่วงที่ 2) อ.บางบ่อ จ.สมุทรปราการ 4.โครงการยกระดับถนนลูกรัง สายวัดทองรำไพ (ช่วงที่ 3) กม.ที่ 2+239 - กม.ที่ 2+700 อ.พระสมุทรเจดีย์ จ.สมุทรปราการ 5.โครงการปรับปรุงซ่อมแซมถนน ค.ส.ล. สายบ้านล่าง - คลองกระอ่อม (ช่วงที่ 3) อ.พระสมุทรเจดีย์ จ.สมุทรปราการ	1(1,2)	1. แขวงทางหลวง ชนบทสมุทรปราการ 2. สำนักงานโยธาธิการ และผังเมืองจังหวัด สมุทรปราการ	199,010,000



ประเด็นการพัฒนา/ โครงการตามแผนพัฒนาจังหวัด	ยุทธศาสตร์ ชาติ/แผน แม่บท	หมวดหมาย ของ แผนพัฒนา ฉบับที่ 13	แผนงาน	กิจกรรมย่อย	ตัวชี้วัด โครงการ	หน่วยดำเนินงาน	งบประมาณ
				<p>6. โครงการปรับปรุงซ่อมแซม ถนน ค.ส.ล. สายคลองสวน - คลองนา อ.พระสมุทรเจดีย์ จ.สมุทรปราการ</p> <p>7. โครงการปรับปรุงซ่อมแซม ถนน ค.ส.ล. สายปูลหัง อ.พระสมุทรเจดีย์ จ.สมุทรปราการ</p> <p>8. โครงการปรับปรุงซ่อมแซม ถนน ค.ส.ล. สายแก้วสุโข อ.พระสมุทรเจดีย์ จ.สมุทรปราการ</p> <p>9. โครงการปรับปรุงซ่อมแซม ถนน ค.ส.ล. ทางคูขนาน สะพานยกระดับคลองสรพสามิต อ.พระสมุทรเจดีย์ จ. สมุทรปราการ</p> <p>10. การปรับปรุงซ่อมแซมถนน ค.ส.ล. สายบ้านคลองสวน - เขตบางขุนเทียน อ.พระสมุทรเจดีย์ จ.สมุทรปราการ</p> <p>11. โครงการปรับปรุงซ่อมแซมถนน ค.ส.ล. สายบ้านคลอง สวน - บ้านหัวป่า อ.พระสมุทรเจดีย์ จ.สมุทรปราการ</p> <p>12. โครงการปรับปรุงซ่อมแซมถนน ค.ส.ล. สายเพชรรัตน์ อ.พระสมุทรเจดีย์ จ.สมุทรปราการ</p> <p>13. ปรับปรุงผิวจราจรคอนกรีตเสริมเหล็กถนนพุทธรักษา (3116) พร้อมพุดบาททางเท้า ตั้งแต่ซอยแพรกษา 1 บริเวณ หน้าวัดแพรกษา</p>			
กิจกรรมหลักที่ 1.5 ปรับปรุง สัญญาณจราจรและสิ่งอำนวยความสะดวก ในเส้นทาง คมนาคมสายหลัก สายรอง	(2),(7)	5	1	<p>ปรับปรุงสัญญาณจราจรและสิ่งอำนวยความสะดวกใน เส้นทางคมนาคมสายหลัก สายรอง</p> <p>1. งานแก้ไขและป้องกันน้ำท่วมทาง ทางหลวงหมายเลข 3 ตอน แบริ่ง – ท้ายบ้าน - บางตำหรุ ระหว่าง กม.26+940 – กม.39+800 เป็นช่วงๆ ปริมาณงาน 12,898 เมตร ต.ปากน้ำ , ต.ท้ายบ้าน, ต.บางปูใหม่ อ.เมือง จ.สมุทรปราการ</p> <p>2. งานซ่อมไฟฟ้าแสงสว่าง ทางหลวงหมายเลข 34 ตอน ทางเข้าท่าอากาศยานสุวรรณภูมิ - บางวัว ระหว่าง กม. 15+000 – กม.35+600 ทางขนานด้านซ้ายทางและทาง ขนานด้านขวาทาง (เป็นช่วงๆ) ปริมาณงาน 170 ต้น ต.บาง แก้ว, ต.บางพลีใหญ่, ต.บางไฉลง อ.บางพลี จ.สมุทรปราการ</p> <p>3. งานซ่อมไฟฟ้าแสงสว่าง ทางหลวงหมายเลข 3256 ตอน บางพลี - กิ่งแก้ว ระหว่าง กม.10+800 – กม.13+400 ปริมาณงาน 74 ต้น ต.บางพลีใหญ่ อ.บางพลี จ.สมุทรปราการ</p>	1(1,2)	1. แขวงทางหลวง สมุทรปราการ 2. แขวงทางหลวง ชนบทสมุทรปราการ	59,400,000

ประเด็นการพัฒนา/ โครงการตามแผนพัฒนาจังหวัด	ยุทธศาสตร์ ชาติ/แผน แม่บท	หมวดหมาย ของ แผนพัฒนา ฉบับที่ 13	แผนงาน	กิจกรรมย่อย	ตัวชี้วัด โครงการ	หน่วยดำเนินงาน	งบประมาณ
				<p>4. งานติดตั้งกำแพงกันเสียง ทางหลวงหมายเลข 3344 ตอน อุคมสุข – สมุทรปราการ ที่ กม.18+800 (บริเวณสะพานยกระดับข้ามจุดกัลป์รถ) ปริมาณงาน 960 เมตร ต.บางเมือง อ.เมือง จ.สมุทรปราการ</p> <p>5. งานติดตั้งกำแพงกันเสียง ทางหลวงหมายเลข 3256 ตอน บางพลี – กิ่งแก้ว ที่กม.13+541 (บริเวณสะพานต่างระดับกึ่งแก้ว) ปริมาณงาน 860 เมตร ต.ราชาเทวะ อ.บางพลี จ.สมุทรปราการ</p> <p>6. งานขุดลอกท่อระบายน้ำ (Repair of Culvert)</p> <p>1) ถนนสาย สป.2001 แยกทางหลวงหมายเลข 34 - บ้านลาดกระบัง</p> <p>2) ถนนสาย สป.5003 เชื่อมทางหลวงท้องถิ่น บางเสาธง - บ.ข้างตาย ถนนสาย สป.5003 เชื่อมทางหลวงท้องถิ่นบางเสาธง - บ.ข้างตาย</p>			
<b>2. โครงการของกระทรวง กรม</b>							<b>588,749,000</b>
<b>2.1 โครงการของกระทรวงคมนาคม</b>							<b>395,490,000</b>
<b>2.1.1 โครงการของกรมทางหลวง</b>							<b>77,500,000</b>
กิจกรรมหลักที่ 1.1 ก่อสร้างถนนที่เป็นเส้นทางใหม่เชื่อมถนนสายหลัก	(2),(7)	5	1	ก่อสร้างถนนที่เป็นเส้นทางใหม่เชื่อมถนนสายหลัก 1) ก่อสร้างถนนและสิ่งประกอบที่เป็นเส้นทางใหม่ 2) ก่อสร้างถนนและสิ่งประกอบที่เป็นเส้นทางเชื่อมต่อ	1(1,2)	แขวงทางหลวงสมุทรปราการ	10,000,000
กิจกรรมหลักที่ 1.2 ก่อสร้างถนนที่เป็นเส้นทางใหม่เชื่อมถนนสายรอง	(2),(7)	5	1	ก่อสร้างถนนที่เป็นเส้นทางใหม่เชื่อมถนนสายรอง 1) ก่อสร้างถนนและสิ่งประกอบที่เป็นเส้นทางเชื่อมต่อถนนสายรอง	1(1,2)	แขวงทางหลวงสมุทรปราการ	5,000,000
กิจกรรมหลักที่ 1.8 ป้ายจราจรอัจฉริยะอำนวยความสะดวกการจราจร	(2),(7)	5	1	ป้ายจราจรอัจฉริยะอำนวยความสะดวกการจราจร 1) จัดทำป้ายจราจร และสื่อประชาสัมพันธ์	1(1,2)	แขวงทางหลวงสมุทรปราการ	12,500,000
กิจกรรมหลักที่ 2.2 ก่อสร้างแนวถนนทางหลวงเดิมและถนนตัดใหม่	(2),(7)	5	1	ก่อสร้างแนวถนนทางหลวงเดิมและถนนตัดใหม่ 1) สำรวจความคิดเห็นประชาชน 2) ก่อสร้างแนวถนนทางหลวงเดิม/ถนนตัดใหม่และสิ่งอำนวยความสะดวก	1(1,2)	แขวงทางหลวงสมุทรปราการ	50,000,000
<b>2.1.2 โครงการของกรมทางหลวงชนบท</b>							<b>317,990,000</b>
กิจกรรมหลักที่ 1.6 อำนวยความสะดวกและปรับปรุงแก้ไขบริเวณจุดเสี่ยงอันตราย	(2),(7)	5	1	อำนวยความสะดวกและปรับปรุงแก้ไขบริเวณจุดเสี่ยงอันตราย	1(1,2)	แขวงทางหลวงชนบทสมุทรปราการ	267,990,000
กิจกรรมหลักที่ 2.2 ก่อสร้างแนวถนนทางหลวงเดิมและถนนตัดใหม่	(2),(7)	5	1	ก่อสร้างแนวถนนทางหลวงเดิมและถนนตัดใหม่ 1) สำรวจความคิดเห็นประชาชน 2) ก่อสร้างแนวถนนทางหลวงเดิม/ถนนตัดใหม่และสิ่งอำนวยความสะดวก	1(1,2)	1. แขวงทางหลวงชนบทสมุทรปราการ 2. สนง.ทางหลวงชนบทที่ 1	50,000,000

ประเด็นการพัฒนา/ โครงการตามแผนพัฒนาจังหวัด	ยุทธศาสตร์ ชาติ/แผน แม่บทา	หมวดหมาย ของ แผนพัฒนา ฉบับที่ 13	แผนงาน	กิจกรรมย่อย	ตัวชี้วัด โครงการ	หน่วยดำเนินงาน	งบประมาณ
<b>2.2 โครงการของกระทรวงพลังงาน</b>							<b>400,000</b>
<b>2.2.1 โครงการของสำนักงานปลัดกระทรวงพลังงาน</b>							<b>400,000</b>
กิจกรรมหลักที่ 1.11 กำกับ คุณภาพ การค้า การสำรอง และความปลอดภัย สถาน ประกอบกิจการพลังงาน	(2),(7)	5	1	กำกับคุณภาพ การค้า การสำรอง และความปลอดภัย สถาน ประกอบกิจการพลังงาน - สถานประกอบกิจการประเภทต่างๆ ในจังหวัด สมุทรปราการ กำกับดูแลกิจการพลังงานด้านมาตรฐานความปลอดภัย ตาม พรบ.ควบคุมน้ำมันเชื้อเพลิง พ.ศ.2542 และด้านการ คุณภาพ การค้า การสำรอง ตาม พรบ.การค้าน้ำมันเชื้อเพลิง พ.ศ.2543	1(2)	สนง.พลังงานจังหวัด สมุทรปราการ	400,000
<b>2.3 โครงการของกระทรวงมหาดไทย</b>							<b>12,000,000</b>
<b>2.3.1 โครงการของกรมการปกครอง</b>							<b>10,000,000</b>
กิจกรรมหลักที่ 3.1 ก่อสร้าง ทางเดินเท้า คสล. และสะพาน	(2),(7)	5	1	ก่อสร้างทางเดินเท้า คสล. และสะพาน	1(1,2)	ที่ทำการปกครอง อำเภอทุกอำเภอ	5,000,000
กิจกรรมหลักที่ 3.2 ปรับปรุง/ ซ่อมแซมทางเดินเท้าและสะพาน	(2),(7)	5	1	ปรับปรุง/ซ่อมแซมทางเดินเท้าและสะพาน	1(1,2)	ที่ทำการปกครอง อำเภอทุกอำเภอ	5,000,000
<b>2.3.2 โครงการของกรมโยธาธิการและผังเมือง</b>							<b>2,000,000</b>
กิจกรรมหลักที่ 4.2 ประชาสัมพันธ์ เผยแพร่ ให้ ประชาชนสามารถนำมาใช้ ประโยชน์ในการพัฒนาที่ดิน	(2),(7)	5	1	ประชาสัมพันธ์ เผยแพร่ ให้ประชาชนสามารถนำมาใช้ ประโยชน์ในการพัฒนาที่ดิน	1(1,2)	สนง.โยธาธิการและผัง เมืองจังหวัด สมุทรปราการ	2,000,000
<b>2.4 โครงการของสำนักงานตำรวจแห่งชาติ</b>							<b>27,500,000</b>
กิจกรรมหลักที่ 1.7 จัดตั้งศูนย์ ควบคุมและสั่งการจราจรทางบก	(2),(7)	5	1	จัดตั้งศูนย์ควบคุมและสั่งการจราจรทางบก 1) ปรับปรุง/ซ่อมแซมศูนย์ควบคุมและสั่งการจราจรทางบกที่ ชำรุดทรุดโทรม 2) จัดหาอุปกรณ์/ครุภัณฑ์ศูนย์ควบคุมและสั่งการจราจรทาง บก	1(2)	ตำรวจภูธรจังหวัด สมุทรปราการ	5,000,000
กิจกรรมหลักที่ 1.8 ป้ายจราจร อัจฉริยะอำนวยความสะดวก การจราจร	(2),(7)	5	1	ป้ายจราจรอัจฉริยะอำนวยความสะดวกการจราจร 1) จัดทำป้ายจราจร และสื่อประชาสัมพันธ์	1(2)	ตำรวจภูธรจังหวัด สมุทรปราการ	12,500,000
กิจกรรมหลักที่ 1.9 สร้างเสริม ความปลอดภัยให้แก่ผู้ใช้ รถจักรยานยนต์	(2),(7)	5	1	สร้างเสริมความปลอดภัยให้แก่ผู้ใช้รถจักรยานยนต์	1(2)	ตำรวจภูธรจังหวัด สมุทรปราการ	5,000,000
กิจกรรมหลักที่ 1.10 สร้าง ความรู้ ความเข้าใจให้กับ สมาชิกเครือข่ายอาสาสมัคร จราจรเชิงวิชาการและเชิงปฏิบัติ	(2),(7)	5	1	สร้างความรู้ ความเข้าใจให้กับสมาชิกเครือข่ายอาสาสมัคร จราจรเชิงวิชาการและเชิงปฏิบัติ 1) ฝึกอบรมอาสาสมัครจราจรเชิงวิชาการและเชิงปฏิบัติ	1(2)	ตำรวจภูธรจังหวัด สมุทรปราการ	5,000,000
<b>2.5 โครงการของกระทรวงเกษตรและสหกรณ์</b>							<b>153,359,000</b>
<b>2.5.1 โครงการของกรมชลประทาน</b>							<b>153,359,000</b>
กิจกรรมหลักที่ 3.3 ก่อสร้าง ประตูน้ำคลองบางปิ้ง พร้อม สถานีสูบน้ำ	(2),(7)	5	1	ก่อสร้างประตูน้ำคลองบางปิ้ง พร้อมสถานีสูบน้ำ	1(1)	โครงการชลประทาน สมุทรปราการ	153,359,000

ประเด็นการพัฒนา/ โครงการตามแผนพัฒนาจังหวัด	ยุทธศาสตร์ ชาติ/แผน แม่บทา	หมวดหมาย ของ แผนพัฒนา ฉบับที่ 13	แผนงาน	กิจกรรมย่อย	ตัวชี้วัด โครงการ	หน่วยดำเนินงาน	งบประมาณ
<b>3. โครงการขององค์กรปกครองส่วนท้องถิ่น</b>							<b>75,000,000</b>
<b>3.1 โครงการที่ 3 พัฒนาโครงข่ายการคมนาคมระดับหมู่บ้าน/ชุมชนเพื่อเชื่อมโยงเส้นทางคมนาคมสายหลัก สายรอง</b>							<b>10,000,000</b>
กิจกรรมหลักที่ 3.1 ก่อสร้าง ทางเดินเท้า คสล. และสะพาน	(2),(7)	5	1	ก่อสร้างทางเดินเท้า คสล. และสะพาน	1(1,2)	อปท.ที่เกี่ยวข้อง	5,000,000
กิจกรรมหลักที่ 3.2 ปรับปรุง/ ซ่อมแซมทางเดินเท้าและสะพาน	(2),(7)	5	1	ปรับปรุง/ซ่อมแซมทางเดินเท้าและสะพาน	1(1,2)	อปท.ที่เกี่ยวข้อง	5,000,000
<b>2.1 โครงการที่ 4 วางผังเมืองการพัฒนาพื้นที่โดยรอบสถานีรถไฟพายนสงมวชนเพื่อรองรับระบบการขนส่งทางรางในเขตจังหวัดสมุทรปราการ</b>							<b>65,000,000</b>
กิจกรรมหลักที่ 4.3 การจัดทำ แผนแม่บทการพัฒนาพื้นที่การ จัดระเบียบการใช้ประโยชน์ ที่ดินและโครงสร้างพื้นฐานตาม แนวเส้นทางรถไฟพายนจังหวัด สมุทรปราการ	(2),(7)	5	1	การจัดทำแผนแม่บทการพัฒนาพื้นที่การจัดระเบียบการใช้ ประโยชน์ที่ดินและโครงสร้างพื้นฐานตามแนวเส้นทาง รถไฟพายนจังหวัดสมุทรปราการ	1(3)	องค์การบริหารส่วน จังหวัดสมุทรปราการ	25,000,000
กิจกรรมหลักที่ 4.4 การจัดทำ แผนแม่บทการพัฒนาระบบ โครงสร้างพื้นฐานการคมนาคม ขนส่งในพื้นที่จังหวัด สมุทรปราการ	(2),(7)	5	1	การจัดทำแผนแม่บทการพัฒนาระบบโครงสร้างพื้นฐานการ คมนาคมขนส่งในพื้นที่จังหวัด สมุทรปราการ	1(3)	องค์การบริหารส่วน จังหวัดสมุทรปราการ	40,000,000
<b>ประเด็นการพัฒนาที่ 4 ส่งเสริมกิจกรรมการท่องเที่ยวเชิงนิเวศ ประวัติศาสตร์ ศิลปวัฒนธรรม กีฬาและนันทนาการ โดยการพัฒนาแหล่ง ท่องเที่ยว ผู้ประกอบการ สินค้าและบริการ รวมทั้งส่งเสริมเทคโนโลยีดิจิทัลเพื่อการท่องเที่ยว</b>							<b>137,695,000</b>
<b>1. โครงการของจังหวัด</b>							<b>1,000,000</b>
<b>1.1 โครงการที่ 2 เพิ่มศักยภาพการแข่งขันการท่องเที่ยวจังหวัดสมุทรปราการ</b>							<b>1,000,000</b>
กิจกรรมหลักที่ 2.24 ส่งเสริม มรดกภูมิปัญญาทางวัฒนธรรม และอัตลักษณ์ความเป็นไทย จังหวัดสมุทรปราการ	(2),(4)	2	1	โครงการอบรมเชิงปฏิบัติการส่งเสริมค่านิยมความเป็นไทย 1) อบรมเชิงปฏิบัติการส่งเสริมศิลปวัฒนธรรมและค่านิยม ความเป็นไทย จำนวน 2 ครั้ง 2) กิจกรรมตลาดนัดศิลปวัฒนธรรมเพื่อเด็กและเยาวชน จังหวัดสมุทรปราการ จำนวน 1 ครั้ง	1(2,3)	สำนักงานวัฒนธรรม จังหวัดสมุทรปราการ	1,000,000
<b>1. โครงการของกระทรวง กรม</b>							<b>63,745,000</b>
<b>1.1 โครงการของกระทรวงคมนาคม</b>							<b>5,000,000</b>
<b>1.1.1 โครงการของกรมทางหลวง</b>							<b>2,500,000</b>
กิจกรรมหลักที่ 1.1 พัฒนา และปรับปรุงถนนที่เป็นเส้นทาง เชื่อมโยงด้านการคมนาคม แหล่งท่องเที่ยวสำคัญ	(2),(4)	2	1	พัฒนาและปรับปรุงถนนที่เป็นเส้นทางเชื่อมโยงด้านการ คมนาคมแหล่งท่องเที่ยวสำคัญ - ก่อสร้าง/ปรับปรุงทางและสะพาน	1(1)	แขวงทางหลวง สมุทรปราการ	2,500,000
<b>1.1.2 โครงการของกรมทางหลวงชนบท</b>							<b>2,500,000</b>
กิจกรรมหลักที่ 1.1 พัฒนา และปรับปรุงถนนที่เป็นเส้นทาง เชื่อมโยงด้านการคมนาคม แหล่งท่องเที่ยวสำคัญ	(2),(4)	2	1	พัฒนาและปรับปรุงถนนที่เป็นเส้นทางเชื่อมโยงด้านการ คมนาคมแหล่งท่องเที่ยวสำคัญ - ก่อสร้าง/ปรับปรุงทางและสะพาน	1(1)	แขวงทางหลวงชนบท สมุทรปราการ	2,500,000

ประเด็นการพัฒนา/ โครงการตามแผนพัฒนาจังหวัด	ยุทธศาสตร์ ชาติ/แผน แม่บทา	หมวดหมาย ของ แผนพัฒนา ฉบับที่ 13	แผนงาน	กิจกรรมย่อย	ตัวชี้วัด โครงการ	หน่วยดำเนินงาน	งบประมาณ
<b>1.2 โครงการของกระทรวงมหาดไทย</b>							<b>30,515,000</b>
<b>1.2.1 โครงการของกรมการปกครอง</b>							<b>20,878,750</b>
กิจกรรมหลักที่ 1.1 พัฒนา และปรับปรุงถนนที่เป็นเส้นทาง เชื่อมโยงด้านการคมนาคม แหล่งท่องเที่ยวสำคัญ	(2),(4)	2	1	พัฒนาและปรับปรุงถนนที่เป็นเส้นทางเชื่อมโยงด้านการ คมนาคมแหล่งท่องเที่ยวสำคัญ - ก่อสร้าง/ปรับปรุงทางและสะพาน	1(1)	ที่ทำการปกครอง อำเภอทุกอำเภอ	2,500,000
กิจกรรมหลักที่ 1.2 พัฒนา และปรับปรุงสิ่งอำนวยความสะดวกและความ ปลอดภัยในแหล่งท่องเที่ยว	(2),(4),(5)	2	1	พัฒนาและปรับปรุงสิ่งอำนวยความสะดวกและความ ปลอดภัยในแหล่งท่องเที่ยว	1(1)	ที่ทำการปกครอง อำเภอทุกอำเภอ	830,000
กิจกรรมหลักที่ 1.3 พัฒนา เส้นทางจักรยานเพื่อการ ท่องเที่ยวเชิงสุขภาพ	(2),(4),(5)	2	1	พัฒนาเส้นทางจักรยานเพื่อการท่องเที่ยวเชิงสุขภาพ	1(1)	ที่ทำการปกครอง อำเภอทุกอำเภอ	1,000,000
กิจกรรมหลักที่ 1.5 ก่อสร้าง ถนน คสล. และเส้นทาง จักรยานเพื่อการท่องเที่ยวและ ขนถ่ายสินค้าทางการเกษตร เชื่อมโยงหมู่ที่ 4,5,6 ตำบลบาง กะเจ้ากับตำบลบางกอบัว อำเภอพระประแดง จังหวัด สมุทรปราการ	(2),(4)	2	1	ก่อสร้างถนน คสล. และเส้นทางจักรยานเพื่อการท่องเที่ยว และขนถ่ายสินค้าทางการเกษตร เชื่อมโยงหมู่ที่ 4,5,6 ตำบล บางกะเจ้ากับตำบลบางกอบัว อำเภอพระประแดง จังหวัด สมุทรปราการ	1(1)	ที่ทำการปกครอง อำเภอพระประแดง	9,000,000
กิจกรรมหลักที่ 2.1 พัฒนา แหล่งท่องเที่ยวที่เป็น ประวัติศาสตร์ และ ศิลปวัฒนธรรม	(2),(4)	2	1	พัฒนาแหล่งท่องเที่ยว ที่เป็นประวัติศาสตร์ และศิลปวัฒนธรรม - ปรับปรุง/ซ่อมแซมอาคารและสิ่งประกอบ	1(2,3)	ที่ทำการปกครอง อำเภอทุกอำเภอ	2,500,000
กิจกรรมหลักที่ 2.3 เพิ่มขีด ความสามารถผู้ประกอบการ ภาคอุตสาหกรรมท่องเที่ยวและ เครือข่าย	(2,3),5	2	1	เพิ่มขีดความสามารถผู้ประกอบการภาคอุตสาหกรรม ท่องเที่ยวและเครือข่าย	1(2,3)	ที่ทำการปกครอง จังหวัดสมุทรปราการ และอำเภอทุกอำเภอ	4,000,000
กิจกรรมหลักที่ 2.4 ประชาสัมพันธ์การท่องเที่ยว จังหวัดสมุทรปราการ	(2),(5)	2	1	ประชาสัมพันธ์การท่องเที่ยวจังหวัดสมุทรปราการ	1(2,3)	ที่ทำการปกครอง อำเภอทุกอำเภอ	598,750
กิจกรรมหลักที่ 2.16 ส่งเสริม การท่องเที่ยวชุมชน	(2),(5)	2	1	ส่งเสริมการท่องเที่ยวชุมชน	1(2,3)	ที่ทำการปกครอง อำเภอทุกอำเภอ	250,000
กิจกรรมหลักที่ 3.2 สร้าง มูลค่าเพิ่มสินค้าและบริการ ด้านการท่องเที่ยวที่เป็น อัต ลักษณ์ของพื้นที่	(2),(5)	2	1	สร้างมูลค่าเพิ่มสินค้าและบริการด้านการท่องเที่ยวที่เป็นอัต ลักษณ์ของพื้นที่	1(2,3)	สนง.พัฒนาชุมชน จังหวัดสมุทรปราการ	200,000
<b>1.2.2 โครงการของกรมการพัฒนาชุมชน</b>							<b>5,411,250</b>
กิจกรรมหลักที่ 2.3 เพิ่มขีด ความสามารถผู้ประกอบการ ภาคอุตสาหกรรมท่องเที่ยวและ เครือข่าย	(2,3),5	2	1	เพิ่มขีดความสามารถผู้ประกอบการภาคอุตสาหกรรม ท่องเที่ยวและเครือข่าย	1(2,3)	สนง.พัฒนาชุมชน จังหวัดสมุทรปราการ	4,000,000

ประเด็นการพัฒนา/ โครงการตามแผนพัฒนาจังหวัด	ยุทธศาสตร์ ชาติ/แผน แม่บทา	หมวดหมาย ของ แผนพัฒนา ฉบับที่ 13	แผนงาน	กิจกรรมย่อย	ตัวชี้วัด โครงการ	หน่วยดำเนินงาน	งบประมาณ
กิจกรรมหลักที่ 2.4 ประชาสัมพันธ์การท่องเที่ยว จังหวัดสมุทรปราการ	(2),(5)	2	1	ประชาสัมพันธ์การท่องเที่ยวจังหวัดสมุทรปราการ	1(2,3)	สนง.พัฒนาชุมชน จังหวัดสมุทรปราการ	598,750
กิจกรรมหลักที่ 2.26 สนับสนุน และประชาสัมพันธ์ด้านการ ท่องเที่ยว สินค้า และบริการ	(2),(5)	2	1	สนับสนุนและประชาสัมพันธ์ด้านการท่องเที่ยว สินค้า และ บริการ	1(2,3)	สนง.พัฒนาชุมชน จังหวัดสมุทรปราการ	112,500
กิจกรรมหลักที่ 3.1 เพิ่มทักษะ การผลิตสินค้า OTOP และ สินค้าชุมชนให้ได้มาตรฐาน	(2),(5)	2	1	เพิ่มทักษะการผลิตสินค้า OTOP และสินค้าชุมชนให้ได้ มาตรฐาน 1) พัฒนาทักษะการผลิตสินค้า OTOP และสินค้าชุมชน 2) ส่งเสริมสินค้า OTOP และสินค้าชุมชนให้ได้รับการรอง มาตรฐาน	1(2,3)	สนง.พัฒนาชุมชน จังหวัดสมุทรปราการ	500,000
กิจกรรมหลักที่ 3.2 สร้าง มูลค่าเพิ่มสินค้าและบริการ ด้านการท่องเที่ยวที่เป็น อัต ลักษณ์ของพื้นที่	(2),(5)	2	1	สร้างมูลค่าเพิ่มสินค้าและบริการด้านการท่องเที่ยวที่เป็นอัต ลักษณ์ของพื้นที่	1(2,3)	สนง.พัฒนาชุมชน จังหวัดสมุทรปราการ	200,000
<b>1.2.3 โครงการของกรมส่งเสริมการปกครองส่วนท้องถิ่น</b>							<b>4,112,500</b>
กิจกรรมหลักที่ 2.3 เพิ่มขีด ความสามารถผู้ประกอบการ ภาคอุตสาหกรรมท่องเที่ยวและ เครือข่าย	(2,3),5	2	1	เพิ่มขีดความสามารถผู้ประกอบการภาคอุตสาหกรรม ท่องเที่ยวและเครือข่าย	1(2,3)	สำนักงานส่งเสริมการ ปกครองท้องถิ่น จังหวัดสมุทรปราการ	4,000,000
กิจกรรมหลักที่ 2.26 สนับสนุน และประชาสัมพันธ์ด้านการ ท่องเที่ยว สินค้า และบริการ	(2),(5)	2	1	สนับสนุนและประชาสัมพันธ์ด้านการท่องเที่ยว สินค้า และ บริการ	1(2,3)	1. สำนักงานส่งเสริม การปกครองท้องถิ่น จังหวัดสมุทรปราการ 2. องค์การบริหารส่วน จังหวัดสมุทรปราการ	112,500
<b>1.2.4 โครงการของสำนักงานปลัดกระทรวงมหาดไทย</b>							<b>112,500</b>
กิจกรรมหลักที่ 2.26 สนับสนุน และประชาสัมพันธ์ด้านการ ท่องเที่ยว สินค้า และบริการ	(2),(5)	2	1	สนับสนุนและประชาสัมพันธ์ด้านการท่องเที่ยว สินค้า และ บริการ	1(2,3)	สำนักงานจังหวัด สมุทรปราการ	112,500
<b>1.3 โครงการของกระทรวงการท่องเที่ยวและกีฬา</b>							<b>21,006,250</b>
<b>1.3.1 โครงการของสำนักงานปลัดกระทรวงการท่องเที่ยวและกีฬา</b>							<b>19,416,250</b>
กิจกรรมหลักที่ 1.1 พัฒนา และปรับปรุงถนนที่เป็นเส้นทาง เชื่อมโยงด้านการคมนาคม แหล่งท่องเที่ยวสำคัญ	(2),(5)	2	1	พัฒนาและปรับปรุงถนนที่เป็นเส้นทางเชื่อมโยงด้านการ คมนาคมแหล่งท่องเที่ยวสำคัญ - ก่อสร้าง/ปรับปรุงทางและสะพาน	1(1)	สนง.ท่องเที่ยวและ กีฬาจังหวัด สมุทรปราการ	2,500,000
กิจกรรมหลักที่ 1.2 พัฒนา และปรับปรุงสิ่งอำนวยความสะดวกและความ ปลอดภัยในแหล่งท่องเที่ยว	(2,4),(5)	2	1	พัฒนาและปรับปรุงสิ่งอำนวยความสะดวกและความ ปลอดภัยในแหล่งท่องเที่ยว	1(1)	สนง.ท่องเที่ยวและ กีฬาจังหวัด สมุทรปราการ	830,000

ประเด็นการพัฒนา/ โครงการตามแผนพัฒนาจังหวัด	ยุทธศาสตร์ ชาติ/แผน แม่บทา	หมวดหมาย ของ แผนพัฒนา ฉบับที่ 13	แผนงาน	กิจกรรมย่อย	ตัวชี้วัด โครงการ	หน่วยดำเนินงาน	งบประมาณ
กิจกรรมหลักที่ 1.3 พัฒนา เส้นทางจักรยานเพื่อการ ท่องเที่ยวเชิงสุขภาพ	(2,3),(5)	2	1	พัฒนาเส้นทางจักรยานเพื่อการท่องเที่ยวเชิงสุขภาพ - ก่อสร้าง/ปรับปรุงทางพร้อมสิ่งอำนวยความสะดวก	1(1)	สนง.ท่องเที่ยวและ กีฬาจังหวัด สมุทรปราการ	1,000,000
กิจกรรมหลักที่ 1.4 พัฒนา เส้นทางแหล่งท่องเที่ยวชุมชน เพื่อรองรับการท่องเที่ยวเพื่อ คนทั้งมวล (Tourism for All) จังหวัดสมุทรปราการ	(2,3),(5)	2	1	พัฒนาเส้นทางแหล่งท่องเที่ยวชุมชนเพื่อรองรับการท่องเที่ยว เพื่อคนทั้งมวล (Tourism for All) จังหวัดสมุทรปราการ	1(1)	สนง.ท่องเที่ยวและ กีฬาจังหวัด สมุทรปราการ	500,000
กิจกรรมหลักที่ 2.1 พัฒนา แหล่งท่องเที่ยวที่เป็น ประวัติศาสตร์ และ ศิลปวัฒนธรรม	(2),(5)	2	1	พัฒนาแหล่งท่องเที่ยว ที่เป็นประวัติศาสตร์ และศิลปวัฒนธรรม - ปรับปรุง/ซ่อมแซมอาคารและสิ่งประกอบ	1(1)	สนง.ท่องเที่ยวและ กีฬาจังหวัด สมุทรปราการ	2,500,000
กิจกรรมหลักที่ 2.3 เพิ่มขีด ความสามารถผู้ประกอบการ ภาคอุตสาหกรรมท่องเที่ยวและ เครือข่าย	(2,3),(2)	2	1	เพิ่มขีดความสามารถผู้ประกอบการภาคอุตสาหกรรม ท่องเที่ยวและเครือข่าย	1(1)	สนง.ท่องเที่ยวและ กีฬาจังหวัด สมุทรปราการ	4,000,000
กิจกรรมหลักที่ 2.4 ประชาสัมพันธ์การท่องเที่ยว จังหวัดสมุทรปราการ	(2),(5)	2	1	ประชาสัมพันธ์การท่องเที่ยวจังหวัดสมุทรปราการ	1(2,3)	สนง.ท่องเที่ยวและ กีฬาจังหวัด สมุทรปราการ	598,750
กิจกรรมหลักที่ 2.9 จัดทำสื่อ ประชาสัมพันธ์และกิจกรรม การท่องเที่ยวจังหวัด สมุทรปราการ	(2),(5)	2	1	จัดทำสื่อประชาสัมพันธ์และกิจกรรมการท่องเที่ยวจังหวัด สมุทรปราการ	1(2,3)	สนง.ท่องเที่ยวและ กีฬาจังหวัด สมุทรปราการ	125,000
กิจกรรมหลักที่ 2.15 ส่งเสริม การท่องเที่ยวเชิงกีฬา และ นันทนาการ เพื่อรองรับการ ท่องเที่ยววิถีวิถีใหม่	(2,3),(5)	2	1	ส่งเสริมการท่องเที่ยวเชิงกีฬา และนันทนาการ เพื่อรองรับ การท่องเที่ยววิถีวิถีใหม่	1(2,3)	สนง.ท่องเที่ยวและ กีฬาจังหวัด สมุทรปราการ	750,000
กิจกรรมหลักที่ 2.16 ส่งเสริม การท่องเที่ยวชุมชน	(2),(5)	2	1	ส่งเสริมการท่องเที่ยวชุมชน	1(2,3)	สนง.ท่องเที่ยวและ กีฬาจังหวัด สมุทรปราการ	250,000
กิจกรรมหลักที่ 2.17 ส่งเสริม การท่องเที่ยวเชิงวัฒนธรรม และวิถีชีวิตชุมชนจังหวัด สมุทรปราการ	(2),(5)	2	1	ส่งเสริมการท่องเที่ยวเชิงวัฒนธรรมและวิถีชีวิตชุมชนจังหวัด สมุทรปราการ	1(2,3)	สนง.ท่องเที่ยวและ กีฬาจังหวัด สมุทรปราการ	500,000
กิจกรรมหลักที่ 2.18 เชฟชุมชน เพื่อยกระดับการท่องเที่ยวเชิง อาหารจังหวัดสมุทรปราการ	(2),(5)	2	1	เชฟชุมชนเพื่อยกระดับการท่องเที่ยวเชิงอาหารจังหวัด สมุทรปราการ	1(2,3)	สนง.ท่องเที่ยวและ กีฬาจังหวัด สมุทรปราการ	500,000

ประเด็นการพัฒนา/ โครงการตามแผนพัฒนาจังหวัด	ยุทธศาสตร์ ชาติ/แผน แม่บทา	หมวดหมาย ของ แผนพัฒนา ฉบับที่ 13	แผนงาน	กิจกรรมย่อย	ตัวชี้วัด โครงการ	หน่วยดำเนินงาน	งบประมาณ
กิจกรรมที่ 2.19 ต้นแบบเพื่อ ยกระดับการให้บริการของ สถานประกอบการสู่มาตรฐาน ด้านความปลอดภัย ตามวิถี การท่องเที่ยวแนวใหม่ เพื่อมุ่ง สู่การท่องเที่ยวคุณภาพสูง	(2),(5)	2	1	ต้นแบบเพื่อยกระดับการให้บริการของสถานประกอบการสู่ มาตรฐานด้านความปลอดภัย ตามวิถีการท่องเที่ยวแนวใหม่ เพื่อมุ่งสู่การท่องเที่ยวคุณภาพสูง	1(2,3)	สนง.ท่องเที่ยวและ กีฬาจังหวัด สมุทรปราการ	250,000
กิจกรรมหลักที่ 2.26 สนับสนุน และประชาสัมพันธ์ด้านการ ท่องเที่ยว สินค้า และบริการ	(2),(5)	2	1	สนับสนุนและประชาสัมพันธ์ด้านการท่องเที่ยว สินค้า และ บริการ	1(2,3)	สนง.ท่องเที่ยวและ กีฬาจังหวัด สมุทรปราการ	112,500
กิจกรรมหลักที่ 4.2 พัฒนา เครือข่ายการเฝ้าระวังในการ รักษาความปลอดภัยให้กับ นักท่องเที่ยวและบุคคลสำคัญ บริเวณท่าอากาศยานสนามบิน สุวรรณภูมิ	(2),(5)	2	1	พัฒนาเครือข่ายการเฝ้าระวังในการรักษาความปลอดภัย ให้กับนักท่องเที่ยวและบุคคลสำคัญบริเวณท่าอากาศยาน สนามบินสุวรรณภูมิ	1(3)	ตำรวจภูธรจังหวัด สมุทรปราการ	5,000,000
<b>1.3.1 โครงการของการท่องเที่ยวแห่งประเทศไทย</b>							<b>840,000</b>
กิจกรรมหลักที่ 1.2 พัฒนา และปรับปรุงสิ่งอำนวยความสะดวก และความปลอดภัยใน แหล่งท่องเที่ยว	(2),(5)	2	1	พัฒนาและปรับปรุงสิ่งอำนวยความสะดวกและความ ปลอดภัยในแหล่งท่องเที่ยว	1(1)	1. สนง.ท่องเที่ยวและ กีฬาจังหวัด สมุทรปราการ 2.การท่องเที่ยวแห่ง ประเทศไทย	840,000
<b>1.3.1 โครงการของการกีฬาแห่งประเทศไทย</b>							<b>750,000</b>
กิจกรรมหลักที่ 2.15 ส่งเสริม การท่องเที่ยวเชิงกีฬา และ นันทนาการ เพื่อรองรับการ ท่องเที่ยววิถีใหม่	(2,3),(5)	2	1	ส่งเสริมการท่องเที่ยวเชิงกีฬา และนันทนาการ เพื่อรองรับ การท่องเที่ยววิถีใหม่	31(2,)	สนง.การกีฬาแห่ง ประเทศไทยจังหวัด สมุทรปราการ	750,000
<b>1.4 โครงการของกระทรวงศึกษาธิการ</b>							<b>4,000,000</b>
<b>1.4.1 โครงการของสำนักงานปลัดกระทรวงการศึกษาธิการ</b>							<b>4,000,000</b>
กิจกรรมหลักที่ 2.3 เพิ่มขีด ความสามารถผู้ประกอบการ ภาคอุตสาหกรรมท่องเที่ยวและ เครือข่าย	(2,3),(5)	2	1	เพิ่มขีดความสามารถผู้ประกอบการภาคอุตสาหกรรม ท่องเที่ยวและเครือข่าย	1(2,3)	สนง.ศึกษาธิการ จังหวัดสมุทรปราการ	4,000,000



ประเด็นการพัฒนา/ โครงการตามแผนพัฒนาจังหวัด	ยุทธศาสตร์ ชาติ/แผน แม่บทา	หมวดหมาย ของ แผนพัฒนา ฉบับที่ 13	แผนงาน	กิจกรรมย่อย	ตัวชี้วัด โครงการ	หน่วยดำเนินงาน	งบประมาณ
<b>2.4 โครงการของสำนักงานตำรวจแห่งชาติ</b>							<b>2,500,000</b>
กิจกรรมที่ 4.1 การอำนวยความสะดวกและรักษาความปลอดภัยให้กับนักท่องเที่ยว ความปลอดภัยให้กับนักท่องเที่ยว และบุคคลสำคัญในแหล่งท่องเที่ยว	(2),(5)	2	1	การอำนวยความสะดวกและรักษาความปลอดภัยให้กับนักท่องเที่ยวและบุคคลสำคัญในแหล่งท่องเที่ยว 1) พัฒนาบุคลากรในหน่วยงานให้มีความรู้ความสามารถตลอดจนทัศนคติที่ดีในการปฏิบัติงาน ทำให้สามารถให้บริการได้อย่างมีคุณภาพมาตรฐาน 2) พัฒนาระบบรถนำขบวน ในกรณีนำขบวนบุคคลสำคัญหรือแขกของรัฐบาล และหน่วยงานภาครัฐ สถาบันต่างๆ ตลอดจนคณะนักท่องเที่ยว ที่เดินทางไปตามพื้นที่ต่างๆ 3) พัฒนาระบบเทคโนโลยีสารสนเทศเพื่อให้บริการนักท่องเที่ยวได้อย่างมีคุณภาพ	1(3)	ตำรวจภูธรจังหวัด สมุทรปราการ	2,500,000
<b>2.5 โครงการของกระทรวงพาณิชย์</b>							<b>598,750</b>
<b>2.5.1 โครงการของสำนักงานปลัดกระทรวงพาณิชย์</b>							<b>598,750</b>
กิจกรรมหลักที่ 2.4 ประชาสัมพันธ์การท่องเที่ยว จังหวัดสมุทรปราการ	(2),(5)	2	1	ประชาสัมพันธ์การท่องเที่ยวจังหวัดสมุทรปราการ	1(2,3)	สง.พาณิชย์จังหวัด สมุทรปราการ	598,750
<b>2.7 โครงการของสำนักนายกรัฐมนตรี</b>							<b>125,000</b>
<b>2.7.1 โครงการของกรมประชาสัมพันธ์</b>							<b>125,000</b>
กิจกรรมหลักที่ 2.9 จัดทำสื่อประชาสัมพันธ์และกิจกรรมการท่องเที่ยวจังหวัดสมุทรปราการ	(2),(5)	2	1	จัดทำสื่อประชาสัมพันธ์และกิจกรรมการท่องเที่ยวจังหวัดสมุทรปราการ	1(2,3)	สำนักงาน ประชาสัมพันธ์จังหวัด สมุทรปราการ	125,000
<b>2. โครงการขององค์กรปกครองส่วนท้องถิ่น</b>							<b>72,950,000</b>
<b>2.1 โครงการที่ 1 พัฒนาโครงสร้างพื้นฐานการคมนาคมและสิ่งอำนวยความสะดวกเชื่อมโยงแหล่งท่องเที่ยวประจำจังหวัด</b>							<b>8,000,000</b>
กิจกรรมหลักที่ 1.1 พัฒนาและปรับปรุงถนนที่เป็นเส้นทางเชื่อมโยงด้านการคมนาคมแหล่งท่องเที่ยวสำคัญ	(2),(5)	2	1	พัฒนาและปรับปรุงถนนที่เป็นเส้นทางเชื่อมโยงด้านการคมนาคมแหล่งท่องเที่ยวสำคัญ - ก่อสร้าง/ปรับปรุงทางและสะพาน	1(1)	อปท.ที่เกี่ยวข้อง	5,000,000
กิจกรรมหลักที่ 1.2 พัฒนาและปรับปรุงสิ่งอำนวยความสะดวกและความปลอดภัยในแหล่งท่องเที่ยว	(2,4),(5)	2	1	พัฒนาและปรับปรุงสิ่งอำนวยความสะดวกและความปลอดภัยในแหล่งท่องเที่ยว	1(1)	อปท.ที่เกี่ยวข้อง	2,500,000
กิจกรรมหลักที่ 1.3 พัฒนาเส้นทางจักรยานเพื่อการท่องเที่ยวเชิงสุขภาพ	(2,3),(5)	2	1	พัฒนาเส้นทางจักรยานเพื่อการท่องเที่ยวเชิงสุขภาพ - ก่อสร้าง/ปรับปรุงทางพร้อมสิ่งอำนวยความสะดวก	1(1)	อปท.ที่เกี่ยวข้อง	500,000
<b>2.2 โครงการที่ 2 เพิ่มศักยภาพการแข่งขันการท่องเที่ยวจังหวัดสมุทรปราการ</b>							<b>44,950,000</b>
กิจกรรมหลักที่ 2.6 จัดงานประเพณีสงกรานต์	(2),(5)	2	1	สนับสนุนการจัดงานประเพณีสงกรานต์	1(2,3)	องค์การบริหารส่วน จังหวัดสมุทรปราการ	4,500,000
กิจกรรมหลักที่ 2.7 ส่งเสริมการท่องเที่ยวเชิงประวัติศาสตร์งานสมโภชสมุทรปราการ	(2),(5)	2	1	จัดงานสมโภชสมุทรปราการ ณ บริเวณศาลากลางจังหวัดสมุทรปราการ	1(2,3)	องค์การบริหารส่วน จังหวัดสมุทรปราการ	5,000,000

ประเด็นการพัฒนา/ โครงการตามแผนพัฒนาจังหวัด	ยุทธศาสตร์ ชาติ/แผน แม่บทา	หมวดหมาย ของ แผนพัฒนา ฉบับที่ 13	แผนงาน	กิจกรรมย่อย	ตัวชี้วัด โครงการ	หน่วยดำเนินงาน	งบประมาณ
กิจกรรมหลักที่ 2.8 ส่งเสริม และประชาสัมพันธ์การ ท่องเที่ยวจังหวัดสมุทรปราการ ในช่วงเทศกาลกลางปีใหม่	(2),(5)	2	1	จัดงานในช่วงเทศกาลปีใหม่ ณ บริเวณตลาดน้ำบางน้ำผึ้ง	1(2,3)	องค์การบริหารส่วน จังหวัดสมุทรปราการ	3,500,000
กิจกรรมหลักที่ 2.9 จัดทำสื่อ ประชาสัมพันธ์และกิจกรรม การท่องเที่ยวจังหวัด สมุทรปราการ	(2),(5)	2	1	จัดทำสื่อประชาสัมพันธ์และกิจกรรมการท่องเที่ยวจังหวัด สมุทรปราการ	1(2,3)	องค์การบริหารส่วน จังหวัดสมุทรปราการ	250,000
กิจกรรมหลักที่ 2.10 จัด กิจกรรมในงานนมัสการองค์ พระสมุทรเจดีย์และงานภาษา จังหวัดสมุทรปราการ	(2),(5)	2	1	จัดกิจกรรมในงานนมัสการองค์พระสมุทรเจดีย์และงาน ภาษาจังหวัดสมุทรปราการ	1(2,3)	องค์การบริหารส่วน จังหวัดสมุทรปราการ	1,500,000
กิจกรรมหลักที่ 2.11 ส่งเสริม การท่องเที่ยวเชิงวัฒนธรรม และประเพณีอันดีงามของ ท้องถิ่น	(2),(5)	2	1	ส่งเสริมการท่องเที่ยวเชิงวัฒนธรรมและประเพณีอันดีงาม ของท้องถิ่น	1(2,3)	องค์การบริหารส่วน จังหวัดสมุทรปราการ	2,500,000
กิจกรรมหลักที่ 2.12 เสริมสร้างภาพลักษณ์และการ ประชาสัมพันธ์การท่องเที่ยว จังหวัดสมุทรปราการ	(2),(5)	2	1	เสริมสร้างภาพลักษณ์และการประชาสัมพันธ์การท่องเที่ยว จังหวัดสมุทรปราการ	1(2,3)	องค์การบริหารส่วน จังหวัดสมุทรปราการ	10,000,000
กิจกรรมหลักที่ 2.13 ส่งเสริม การท่องเที่ยวของจังหวัด สมุทรปราการ“ในงานเทศกาล เที่ยวเมืองไทย”	(2),(5)	2	1	ส่งเสริมการท่องเที่ยวของจังหวัดสมุทรปราการ“ในงาน เทศกาลเที่ยวเมืองไทย”	1(2,3)	องค์การบริหารส่วน จังหวัดสมุทรปราการ	8,000,000
กิจกรรมหลักที่ 2.14 จัดทำ ป้ายประชาสัมพันธ์การ ท่องเที่ยวจังหวัดสมุทรปราการ (Billboard)	(2),(5)	2	1	จัดทำป้ายประชาสัมพันธ์การท่องเที่ยวจังหวัดสมุทรปราการ (Billboard)	1(2,3)	องค์การบริหารส่วน จังหวัดสมุทรปราการ	8,200,000
กิจกรรมหลักที่ 2.20 ส่งเสริม การท่องเที่ยวเชิงกีฬาเพื่อ สุขภาพ	(2),(5)	2	1	ส่งเสริมการท่องเที่ยวเชิงกีฬาเพื่อสุขภาพ	1(2,3)	องค์การบริหารส่วน จังหวัดสมุทรปราการ	1,500,000
<b>2.2 โครงการที่ 3 ส่งเสริมเส้นทางสินค้า OTOPI และบริการเพื่อการท่องเที่ยวจังหวัดสมุทรปราการ</b>							<b>20,000,000</b>
กิจกรรมหลักที่ 3.3 จัดงาน ตลาดน้ำดอกแก้วในงานภาษา	(2),(5)	2	1	จัดงานตลาดน้ำดอกแก้วในงานภาษา	1(2,3)	องค์การบริหารส่วน จังหวัดสมุทรปราการ	12,000,000
กิจกรรมหลักที่ 3.4 จัดงาน รื่นรมย์ ชมของดีสมุทรปราการ	(2),(5)	2	1	จัดงานรื่นรมย์ ชมของดีสมุทรปราการ	1(2,3)	องค์การบริหารส่วน จังหวัดสมุทรปราการ	8,000,000

ประเด็นการพัฒนา/ โครงการตามแผนพัฒนาจังหวัด	ยุทธศาสตร์ ชาติ/แผน แม่บทา	หมวดหมาย ของ แผนพัฒนา ฉบับที่ 13	แผนงาน	กิจกรรมย่อย	ตัวชี้วัด โครงการ	หน่วยดำเนินงาน	งบประมาณ
ประเด็นการพัฒนาที่ 5 เสริมสร้างความปลอดภัยในชีวิต และทรัพย์สินของประชาชน โดยการพัฒนาระบบป้องกันและแก้ไขปัญหาภัยคุกคาม ด้านความมั่นคง รวมทั้งโรคอุบัติใหม่							238,140,400
1. โครงการของจังหวัด							10,940,400
1.1 โครงการที่ 1 ป้องกันและแก้ไขปัญหาเสพติดจังหวัดสมุทรปราการ							2,999,000
กิจกรรมหลักที่ 1.1 การ ป้องกันกลุ่มผู้มีโอกาสเข้าไป เกี่ยวข้องกับยาเสพติด	(1,3),(1)	8	1	<p>ป้องกันกลุ่มผู้มีโอกาสเข้าไปเกี่ยวข้องกับยาเสพติด</p> <p>กิจกรรมที่ 1 คัดเลือกตัวแทนระดับจังหวัดเข้าร่วมประกวด TO BE NUMBER ONE DANCERCE ระดับภาค/ประเทศ ระยะเวลา 2 วัน ในช่วงเดือน ธันวาคม 2567 และมกราคม 2568</p> <p>กิจกรรมที่ 2 คัดเลือกตัวแทนระดับจังหวัดเข้าร่วมประกวด TO BE NUMBER ONE IDOL ระดับภาค/ประเทศ ระยะเวลา 6 วัน ในช่วงเดือน ธันวาคม 2567 และ เดือน เมษายน - พฤษภาคม 2568</p> <p>กิจกรรมที่ 3 จัดอบรมพัฒนาศักยภาพแกนชมรมและแกนนำ ศูนย์เพื่อนใจ TO BE NUMBER ONE ในช่วงเดือน มกราคม - พฤษภาคม 2568</p> <p>กิจกรรมที่ 4 จัดอบรมพัฒนาศักยภาพแกนนำชมรม TO BE NUMBER ONE ในการพัฒนาทักษะชีวิต ในช่วงเดือน กุมภาพันธ์ - เมษายน 2568</p> <p>กิจกรรมที่ 5 คัดเลือกชมรม TO BE NUMBER ONE ประเภท โรงเรียน, โรงงาน, ชุมชน และส่งประเภทจังหวัด เข้าร่วมประกวด TO BE NUMBER ONE ระดับภาค ระยะเวลา 1 วัน ในช่วงเดือน กุมภาพันธ์ - มีนาคม 2568</p> <p>กิจกรรมที่ 6 จัดประกวด TO BE NUMBER ONE IDOL ระดับจังหวัด เพื่อคัดเลือกตัวแทนส่งเข้าประกวดระดับภาค ในช่วงเดือน เมษายน 2568</p> <p>กิจกรรมที่ 7 จัดสัมมนาการดำเนินงานชมรม TO BE NUMBER ONE (ถอดบทเรียนแลกเปลี่ยนเรียนรู้) ในช่วง เดือน เมษายน - พฤษภาคม 2568</p> <p>กิจกรรมที่ 8 จัดประชุมรับคณะกรรมการประเมิน TO BE NUMBER ONE ลงประเมินในพื้นที่ ในช่วงเดือน พฤษภาคม - มิถุนายน 2568</p> <p>กิจกรรมที่ 9 เข้าร่วมประกวด TO BE NUMBER ONE ระดับประเทศ ในช่วง กรกฎาคม 2568</p> <p>กิจกรรมที่ 10 จัดจ้างทำสื่อ TO BE NUMBER ONE เพื่อ ประชาสัมพันธ์สร้างกระแสปลูกจิตสำนึก และสร้างกระแสนิยมที่เอื้อต่อการป้องกันและแก้ไขปัญหาเสพติด</p>	1(2)	สนง.สาธารณสุข จังหวัดสมุทรปราการ	2,743,000

ประเด็นการพัฒนา/ โครงการตามแผนพัฒนาจังหวัด	ยุทธศาสตร์ ชาติ/แผน แม่บทา	หมวดหมาย ของ แผนพัฒนา ฉบับที่ 13	แผนงาน	กิจกรรมย่อย	ตัวชี้วัด โครงการ	หน่วยดำเนินงาน	งบประมาณ
กิจกรรมหลักที่ 1.5 ป้องกัน และแก้ไขปัญหาเสพติดใน สถานประกอบการ				ป้องกันปัญหาเสพติดและส่งเสริมการจัดตั้งชมรม TO BE NUMBER ONE ในสถานประกอบการ อบรมให้ความรู้แก่พนักงาน/ลูกจ้างในสถานประกอบการ ในการป้องกันและแก้ไขปัญหาเสพติด และพร้อมจัดตั้ง ชมรม TO BE NUMBER ONE ในสถานประกอบการ จำนวน 6 อำเภอ ๆ ละ 20 แห่ง ๆ ละ 2 คน รวม 120 แห่ง 240 คน		สนง.แรงงานจังหวัด สมุทรปราการ	256,000
<b>1.2 โครงการที่ 2 สร้างจิตสำนึกของประชาชนให้มีความจงรักภักดี และธำรงไว้ซึ่งสถาบันชาติ ศาสนา พระมหากษัตริย์ รวมทั้งสร้างความปรองดอง สมานฉันท์ตามแนวทางประชาธิปไตยในจังหวัดสมุทรปราการ</b>							<b>5,138,400</b>
กิจกรรมหลักที่ 2.2 ธารรงค์ และประชาสัมพันธ์ เผยแพร่ เพื่อสร้างความตระหนักให้กับ ประชาชนในพื้นที่ที่มีความ จงรักภักดีต่อสถาบันชาติ ศาสนา พระมหากษัตริย์	(1,4)/(1)	8	1	ปลูกฝังจิตสำนึกในการปกป้องและเชิดชูในการปกป้องและ เชิดชูสถาบันพระมหากษัตริย์จังหวัดสมุทรปราการจังหวัด สมุทรปราการ อบรมสร้างความรู้ความเข้าใจ และสร้างการตระหนักใน การร่วมกันปกป้องและเชิดชูสถาบันพระมหากษัตริย์ และ สถาบันสำคัญของชาติ ตลอดจนการสร้างความรัก ความ สามัคคีของคนในชาติ	1(1)	ที่ทำการปกครอง จังหวัดสมุทรปราการ	5,138,400
<b>1.3 โครงการที่ 3 ป้องกันและแก้ไขปัญหาภัยคุกคามรูปแบบใหม่ของจังหวัดสมุทรปราการ</b>							<b>2,128,900</b>
กิจกรรมหลักที่ 3.10 ฝึกอบรม ทบทวนชุดรักษาความ ปลอดภัยหมู่บ้าน (ชรบ.)	(1,3,6),(1)	8	2	ฝึกอบรมทบทวนชุดรักษาความปลอดภัยหมู่บ้าน (ชรบ.) <u>การดำเนินการจัดฝึกอบรม</u> 1. บรรยายให้ความรู้เรื่องแนวทางการรักษาความสงบ เรียบร้อยภายในพื้นที่ ในการควบคุมฝูงชน มาตรการด้าน การข่าว มาตรการรักษาความปลอดภัย จิตวิทยามวลชน พร้อมฝึกภาคปฏิบัติ 2. บรรยายให้ความรู้เรื่องการใช้อาวุธปืนประจำกาย ชนิดปืน สั้น/ปืนยาว พร้อมฝึกภาคปฏิบัติ 3. บรรยายให้ความรู้เรื่องการจัดจุดตรวจจุดสกัดและตรวจ ค้นบุคคล/ยานพาหนะ พร้อมฝึกภาคปฏิบัติ	2(2)	ที่ทำการปกครอง จังหวัดสมุทรปราการ	1,600,000
กิจกรรมหลักที่ 3.11 เยาวชน ไทยรู้ทันภัย ห่างไกลจาก อุบัติเหตุ	(1,3,6),(1)	8	2	เยาวชนไทยรู้เท่าทันภัย...ห่างไกลจากอุบัติเหตุ 1.ดำเนินการจัดอบรม โดยการบรรยาย และการฝึกปฏิบัติ ให้แก่เยาวชนในสถานศึกษาทั้ง 6 อำเภอ อำเภอละ 100 คน รวมทั้งสิ้น 600 คน 2. ประเมินความรู้ ความเข้าใจ ของผู้เข้ารับการอบรม โดยให้ ผู้เข้ารับการอบรมสอบบททดสอบข้อเขียนและข้อปฏิบัติผ่าน ตามเกณฑ์ที่กำหนดไว้ 3. ติดตามและประชุมการขับเคลื่อนโครงการแก่เยาวชน ภายหลังการอบรม	2(2)	สำนักงานป้องกันและ บรรเทาสาธารณภัย จังหวัดสมุทรปราการ	528,900

ประเด็นการพัฒนา/ โครงการตามแผนพัฒนาจังหวัด	ยุทธศาสตร์ ชาติ/แผน แม่บทา	หมวดหมาย ของ แผนพัฒนา ฉบับที่ 13	แผนงาน	กิจกรรมย่อย	ตัวชี้วัด โครงการ	หน่วยดำเนินงาน	งบประมาณ
				4. บรรยายให้ความรู้เรื่องการบังคับใช้กฎหมายและการใช้อำนาจของรัฐในการป้องกันและแก้ไขปัญหาอาชญากรรม การเผชิญเหตุของเจ้าหน้าที่ 5. บรรยายให้ความรู้เกี่ยวกับบทบาทหน้าที่ของชุดรักษาความปลอดภัยหมู่บ้าน(ชรบ.) กองอาสารักษาดินแดน ในการรักษาความสงบเรียบร้อยและความมั่นคงภายในประเทศ 6. บรรยายให้ความรู้เรื่อง การบังคับใช้กฎหมายและการใช้อำนาจของรัฐในการตรวจสอบสถานบริการและสถานประกอบการที่เปิดให้บริการในลักษณะที่คล้ายกับสถานบริการ			
1.4 โครงการที่ 4 เตรียมความพร้อมในการป้องกันสาธารณภัยทุกรูปแบบในพื้นที่จังหวัดสมุทรปราการ							674,100
กิจกรรมหลักที่ 4.1 ถ่ายทอดองค์ความรู้ให้กับประชาชน ในการป้องกันภัยพิบัติเบื้องต้น	(1,4)/(1)	11	2	1. การป้องกันและบรรเทาสาธารณภัย (อัคคีภัย) ตามหลักสูตรยวอาสาสมัครป้องกันภัยฝ่ายพลเรือน - จัดอบรมเชิงปฏิบัติการให้แก่เยาวชนจำนวน 240 คนจาก 6 โรงเรียน ตามโครงการเสริมสร้างความเข้มแข็งของเยาวชนในการป้องกันและบรรเทาสาธารณภัย จำนวน 6 รุ่น รุ่นละ 2 วัน วิธีการฝึกอบรม คือ การบรรยาย สาธิต และฝึกปฏิบัติ 2. เสริมสร้างศักยภาพชุมชนด้านการป้องกันและบรรเทาสาธารณภัย (อุทกภัย) - ฝึกอบรมผู้นำท้องถิ่น ผู้นำท้องที่ ผู้นำชุมชน และประชาชน จำนวน 4 รุ่น รุ่นละ 50 คน รวมทั้งสิ้น 200 คน ตามหลักสูตร CBDRM จำนวน 4 รุ่น รุ่นละ 2 วัน วิธีการฝึกอบรม คือ การบรรยาย และฝึกปฏิบัติ แบ่งกลุ่ม	2(1)	สำนักงานป้องกันและบรรเทาสาธารณภัยจังหวัดสมุทรปราการ	576,800
กิจกรรมหลักที่ 4.8 พัฒนาการบริหารจัดการความปลอดภัย อาชีวอนามัย และสภาพแวดล้อมในการทำงานเกี่ยวกับอัคคีภัย ในสถานประกอบกิจการขนาดกลางและขนาดเล็ก (SMEs)	(3,6)/(1)	11	2	รมรณคดีให้สถานประกอบการตรวจความปลอดภัยในการทำงาน 1. สํารวจสถานประกอบการกิจการ SMEs 2. จัดทำรายละเอียดกิจกรรม เพื่อขออนุมัติดำเนินการ 3. จัดทำสื่อประชาสัมพันธ์ และคู่มือการดำเนินการ 4. จัดอบรมสร้างการรับรู้เกี่ยวกับการดำเนินการตามกฎหมายกระทรวงความปลอดภัยในการทำงาน และชี้แจงแนวทางการดำเนินการตามโครงการ 5. สถานประกอบการกิจการตรวจประเมินตนเองและส่งเอกสารให้ศูนย์ความปลอดภัยในการทำงานเขต ๑๐ 6. เจ้าหน้าที่ศูนย์ความปลอดภัยในการทำงานเขต ๑๐ เข้าตรวจสอบตามแบบประเมินตนเองของสถานประกอบการ 7. สรุปและประเมินผลการจัดให้มีระบบบริหารจัดการด้านความปลอดภัยฯ 8. เบิกจ่ายงบประมาณตามโครงการฯให้เป็นไปตามระเบียบกระทรวงการคลัง 9. ติดตามผลและรายงานผลการดำเนินการ	2(1)	ศูนย์ความปลอดภัยในการทำงานเขต 10 (สมุทรปราการ)	97,300

ประเด็นการพัฒนา/ โครงการตามแผนพัฒนาจังหวัด	ยุทธศาสตร์ ชาติ/แผน แม่บทา	หมวดหมาย ของ แผนพัฒนา ฉบับที่ 13	แผนงาน	กิจกรรมย่อย	ตัวชี้วัด โครงการ	หน่วยดำเนินงาน	งบประมาณ
2. โครงการของกระทรวง กรม							62,200,000
2.1 โครงการของกระทรวงมหาดไทย							31,375,000
2.1.1 โครงการของกรมการปกครอง							14,125,000
กิจกรรมหลักที่ 1.2 การแก้ไข ปัญหาผู้ติดยาเสพติด	(1,3)/(1)	8	1	การแก้ไขปัญหาผู้ติดยาเสพติด	1(2,3)	ศูนย์อำนวยการ ป้องกันและ ปราบปรามยาเสพติด	500,000
กิจกรรมหลักที่ 1.3 การ ควบคุมตัวและผู้ค้ายาเสพติด	(1)/(1)	8	1	การควบคุมตัวและผู้ค้ายาเสพติด	1(2,3)	1. ศูนย์อำนวยการ ป้องกันและ ปราบปรามยาเสพติด จังหวัดสมุทรปราการ 2. ที่ทำการปกครอง จังหวัดสมุทรปราการ	1,250,000
กิจกรรมหลักที่ 1.4 เสริม ทักษะชีวิตแก่เด็กและเยาวชน ห่างไกลยาเสพติด	(1)/(1)	8	1	เสริมทักษะชีวิตแก่เด็กและเยาวชนห่างไกลยาเสพติด	1(2,3)	1. ศูนย์อำนวยการ ป้องกันและ ปราบปรามยาเสพติด จังหวัดสมุทรปราการ 2. ที่ทำการปกครอง จังหวัดสมุทรปราการ 3. ที่ทำการปกครอง อำเภอทุกอำเภอ	500,000
กิจกรรมหลักที่ 1.5 ป้องกัน และแก้ไขปัญหายาเสพติดใน สถานประกอบการ	(1,3)/(1)	8	1	ป้องกันและแก้ไขปัญหายาเสพติดในสถานประกอบการ	1(2)	ที่ทำการปกครอง จังหวัดสมุทรปราการ	1,250,000
กิจกรรมหลักที่ 2.1 ถ่ายทอด องค์ความรู้ให้กับประชาชน และสร้างกระบวนการมีส่วนร่วม ของประชาชน	(1,3)/(1)	8	1	ถ่ายทอดองค์ความรู้ให้กับประชาชน และสร้างกระบวนการมีส่วนร่วมของประชาชน	1(1)	1. ที่ทำการปกครอง จังหวัดสมุทรปราการ 2. ที่ทำการปกครอง อำเภอทุกอำเภอ	5,000,000
กิจกรรมหลักที่ 2.3 เสริมสร้าง ความเข้มแข็ง และสร้าง เครือข่ายอาสาสมัคร ประชาธิปไตย	(1)/(1)	8	1	เสริมสร้างความเข้มแข็ง และสร้างเครือข่ายอาสาสมัคร ประชาธิปไตย 1) จัดตั้งเครือข่ายอาสาสมัครประชาธิปไตย 2) อบรมให้ความรู้ทางวิชาการ	1(4)	1. ที่ทำการปกครอง จังหวัดสมุทรปราการ 2. ที่ทำการปกครอง อำเภอ	1,500,000
กิจกรรมหลักที่ 2.4 การแก้ไข ปัญหาความเดือดร้อนและลด ความเหลื่อมล้ำในสังคมของ ประชาชนจังหวัดสมุทรปราการ	(1)/(1)	8	1	การแก้ไขปัญหาความเดือดร้อนและลดความเหลื่อมล้ำใน สังคมของประชาชนจังหวัดสมุทรปราการ 1) พัฒนาระบบบริการเรื่องร้องเรียน 2) ประชาสัมพันธ์ข้อมูลสาร 3) จัดตั้งศูนย์ไกล่เกลี่ยเรื่องร้องเรียน 4) ฝึกอบรมประชาชนในการไกล่เกลี่ย ประนีประนอมข้อ พิพาทระดับหมู่บ้าน/ชุมชน	1(1)	1. ที่ทำการปกครอง จังหวัดสมุทรปราการ 2. ที่ทำการปกครอง อำเภอ	625,000

ประเด็นการพัฒนา/ โครงการตามแผนพัฒนาจังหวัด	ยุทธศาสตร์ ชาติ/แผน แม่บทา	หมวดหมาย ของ แผนพัฒนา ฉบับที่ 13	แผนงาน	กิจกรรมย่อย	ตัวชี้วัด โครงการ	หน่วยดำเนินงาน	งบประมาณ
กิจกรรมหลักที่ 3.2 สร้าง ความรู้ ความเข้าใจให้กับ สมาชิกเครือข่ายการเฝ้าระวัง และรักษาความสงบเรียบร้อย ภายในหมู่บ้าน/ชุมชน	(1,3,6)/(1)	8	1	สร้างความรู้ ความเข้าใจให้กับสมาชิกเครือข่ายการเฝ้าระวัง และรักษาความสงบเรียบร้อยภายในหมู่บ้าน/ชุมชน	2(1)	1.ที่ทำการปกครอง จังหวัดสมุทรปราการ 2.ที่ทำการปกครอง อำเภอทุกอำเภอ	2,500,000
กิจกรรมหลักที่ 3.5 เพิ่ม ประสิทธิภาพการรักษาความ สงบเรียบร้อย และป้องกัน แก้ไขปัญหาอาชญากรรมใน หมู่บ้าน/ชุมชน	(1)/(1)	8	1	เพิ่มประสิทธิภาพการรักษาความสงบเรียบร้อย และป้องกัน แก้ไขปัญหาอาชญากรรมในหมู่บ้าน/ชุมชน	2(1)	1.ที่ทำการปกครอง จังหวัดสมุทรปราการ 2.ที่ทำการปกครอง อำเภอทุกอำเภอ	1,000,000
<b>2.1.2 โครงการของกรมการพัฒนาชุมชน</b>							<b>1,000,000</b>
กิจกรรมหลักที่ 1.6 เสริมสร้าง ความเข้มแข็งกองทุนแม่ของ แผ่นดินวิถีพอเพียง	(1)/(1)	8	1	เสริมสร้างความเข้มแข็งกองทุนแม่ของแผ่นดินวิถีพอเพียง 1) ประชุมสัมมนาเครือข่ายกองทุนแม่ของแผ่นดินจังหวัด สมุทรปราการ 2) สัมมนาเชิงปฏิบัติการขับเคลื่อนการดำเนินงานป้องกัน และแก้ไขปัญหาเสียดินผ่านกระบวนการมีส่วนร่วมของ 3) ประชุมเชิงปฏิบัติการวิทยากรกระบวนการเพื่อขับเคลื่อน งานหมู่บ้าน/ชุมชนกองทุนแม่ของแผ่นดินจังหวัด สมุทรปราการ 4) มหกรรมรวมพลังกองทุนแม่ของแผ่นดินจังหวัด สมุทรปราการ 5) เสริมสร้างความเข้มแข็งกองทุนแม่ของแผ่นดิน วิถีพอเพียง	1(1)	สง.พัฒนาชุมชน จังหวัดสมุทรปราการ	1,000,000
<b>2.1.3 โครงการของกรมป้องกันและบรรเทาสาธารณภัย</b>							<b>16,250,000</b>
กิจกรรมหลักที่ 4.3 จัดหา อุปกรณ์ในการป้องกันภัยพิบัติ การแจ้งเตือน การระงับภัย การบรรเทาภัย	(1)/(1)	11	2	จัดหาอุปกรณ์ในการป้องกันภัยพิบัติ การแจ้งเตือน การ ระงับภัย การบรรเทาภัย	2(1)	สง.ป้องกันและ บรรเทาสาธารณภัย จังหวัดสมุทรปราการ	5,000,000
กิจกรรมหลักที่ 4.4 ประชาสัมพันธ์ เผยแพร่ข้อมูล เพื่อระงับ และเตือนภัย	(1)/(1)	11	2	ประชาสัมพันธ์ เผยแพร่ข้อมูลเพื่อระงับ และเตือนภัย - จัดตั้งศูนย์ข้อมูลในการเตือนภัย และเผยแพร่ข้อมูลเพื่อ ระงับ และเตือนภัย	2(1)	สง.ป้องกันและ บรรเทาสาธารณภัย จังหวัดสมุทรปราการ	500,000
กิจกรรมหลักที่ 4.5 การฟื้นฟู และเยียวยาผู้ที่ได้รับผลกระทบ จากภัยพิบัติที่เกิดขึ้น	(1)/(1)	11	2	การฟื้นฟู และเยียวยาผู้ที่ได้รับผลกระทบจากภัยพิบัติที่เกิดขึ้น 1) แจกจ่ายยุงยั้งชีพ 2) ตรวจสอบประเมินสุขภาพประชาชนที่ได้รับผลกระทบ 3) จัดหาสิ่งอำนวยความสะดวก	2(1)	สง.ป้องกันและ บรรเทาสาธารณภัย จังหวัดสมุทรปราการ	10,000,000
กิจกรรมหลักที่ 4.6 การเตรียม ความพร้อมซักซ้อมแผนเผชิญ เหตุเกี่ยวกับภัยพิบัติต่าง ๆ	(1)/(1)	11	2	การเตรียมความพร้อมซักซ้อมแผนเผชิญเหตุเกี่ยวกับภัยพิบัติ ต่างๆ	2(1)	สง.ป้องกันและ บรรเทาสาธารณภัย จังหวัดสมุทรปราการ	750,000

ประเด็นการพัฒนา/ โครงการตามแผนพัฒนาจังหวัด	ยุทธศาสตร์ ชาติ/แผน แม่บทา	หมวดหมาย ของ แผนพัฒนา ฉบับที่ 13	แผนงาน	กิจกรรมย่อย	ตัวชี้วัด โครงการ	หน่วยดำเนินงาน	งบประมาณ
<b>2.2 โครงการของกระทรวงยุติธรรม</b>							<b>3,375,000</b>
<b>2.2.1 โครงการของสำนักงานปลัดกระทรวงยุติธรรม</b>							<b>1,125,000</b>
กิจกรรมหลักที่ 2.4 การแก้ไข ปัญหาความเดือดร้อนและลด ความเหลื่อมล้ำในสังคมของ ประชาชนจังหวัดสมุทรปราการ	(1)/(1)	8	1	การแก้ไขปัญหาความเดือดร้อนและลดความเหลื่อมล้ำใน สังคมของประชาชนจังหวัดสมุทรปราการ 1) พัฒนาระบบบริการเรื่องร้องเรียน 2) ประชาสัมพันธ์ข้อมูลสาร 3) จัดตั้งศูนย์ไกล่เกลี่ยเรื่องร้องเรียน 4) ฝึกอบรมประชาชนในการไกล่เกลี่ย ประนีประนอมข้อ พิพาทระดับหมู่บ้าน/ชุมชน	1(1)	สนง.ยุติธรรมจังหวัด สมุทรปราการ	625,000
กิจกรรมหลักที่ 3.4 การ ป้องกันและเฝ้าระวังปัญหา อาชญากรรม การทุจริต ประพฤตินิชอบและการกระทำ ผิดกฎหมาย	(1,3,6)/(1)	8	1	การป้องกันและเฝ้าระวังปัญหาอาชญากรรม การทุจริต ประพฤตินิชอบและการกระทำผิดกฎหมาย	2(1)	สนง.ยุติธรรมจังหวัด สมุทรปราการ	500,000
<b>2.2.2 โครงการของกรมราชทัณฑ์</b>							<b>1,250,000</b>
กิจกรรมหลักที่ 1.3 การ ควบคุมตัวยาและผู้ค้ายาเสพติด	(1)/(1)	8	1	การควบคุมตัวยาและผู้ค้ายาเสพติด	1(2,3)	เรือนจำกลางจังหวัด สมุทรปราการ	1,250,000
<b>2.2.3 โครงการของกรมบังคับคดี</b>							<b>500,000</b>
กิจกรรมหลักที่ 3.4 การ ป้องกันและเฝ้าระวังปัญหา อาชญากรรม การทุจริต ประพฤตินิชอบและการกระทำ ผิดกฎหมาย	(1,3,6)/(1)	8	1	การป้องกันและเฝ้าระวังปัญหาอาชญากรรม การทุจริต ประพฤตินิชอบและการกระทำผิดกฎหมาย	2(1)	สนง.บังคับคดีจังหวัด สมุทรปราการ	500,000
<b>2.2.4 โครงการของกรมคุมประพฤติ</b>							<b>500,000</b>
กิจกรรมหลักที่ 1.2 การแก้ไข ปัญหาผู้ติดยาเสพติด	(1,3)/(1)	8	1	การแก้ไขปัญหาผู้ติดยาเสพติด	1(2,3)	ศูนย์อำนวยการ ป้องกันและ ปราบปรามยาเสพติด จังหวัดสมุทรปราการ	500,000
<b>2.3 โครงการของกระทรวงแรงงาน</b>							<b>1,630,000</b>
<b>2.3.1 โครงการของสำนักงานปลัดกระทรวงแรงงาน</b>							<b>180,000</b>
กิจกรรมหลักที่ 3.1 พัฒนา ศักยภาพสมาชิกเครือข่ายการ ป้องกันและแก้ไขปัญหาการค้า มนุษย์	(1)/(1)	8	1	พัฒนาศักยภาพสมาชิกเครือข่ายการป้องกันและแก้ไขปัญหา การค้ามนุษย์	2(1)	สนง.แรงงานจังหวัด สมุทรปราการ	180,000
<b>2.3.2 โครงการของกรมสวัสดิการและคุ้มครองแรงงาน</b>							<b>1,450,000</b>
กิจกรรมหลักที่ 1.5 ป้องกัน และแก้ไขปัญหายาเสพติดใน สถานประกอบการ	(1,3)/(1)	8	1	ป้องกันและแก้ไขปัญหายาเสพติดในสถานประกอบการ	1(2)	สนง.สวัสดิการและ คุ้มครองแรงงาน จังหวัดสมุทรปราการ	1,250,000



ประเด็นการพัฒนา/ โครงการตามแผนพัฒนาจังหวัด	ยุทธศาสตร์ ชาติ/แผน แม่บท	หมวดหมาย ของ แผนพัฒนา ฉบับที่ 13	แผนงาน	กิจกรรมย่อย	ตัวชี้วัด โครงการ	หน่วยดำเนินงาน	งบประมาณ
กิจกรรมหลักที่ 2.6 สร้างความ ปรองดองสมานฉันท์ ระหว่าง นายจ้าง ลูกจ้าง เพื่อป้องกัน และแก้ไขปัญหาความขัดแย้ง ด้านแรงงานในสถานประกอบ กิจการ	(1)/(1)	8	1	สร้างความปรองดองสมานฉันท์ ระหว่างนายจ้าง ลูกจ้าง เพื่อป้องกันและแก้ไขปัญหาความขัดแย้งด้านแรงงานใน สถานประกอบกิจการ	1(1)	สนง.สวัสดิการและ คุ้มครองแรงงาน จังหวัดสมุทรปราการ	200,000
<b>2.4 โครงการของกระทรวงการพัฒนาสังคมและความมั่นคงของมนุษย์</b>							<b>785,000</b>
<b>2.4.1 โครงการของสำนักงานการพัฒนาสังคมและความมั่นคงของมนุษย์</b>							<b>785,000</b>
กิจกรรมหลักที่ 2.4 การแก้ไข ปัญหาความเดือดร้อนและลด ความเหลื่อมล้ำในสังคมของ ประชาชนจังหวัดสมุทรปราการ	(1)/(1)	8	1	การแก้ไขปัญหาความเดือดร้อนและลดความเหลื่อมล้ำใน สังคมของประชาชนจังหวัดสมุทรปราการ 1) พัฒนาระบบบริการเรื่องร้องเรียน 2) ประชาสัมพันธ์ข้อมูลสาร 3) จัดตั้งศูนย์ไกล่เกลี่ยเรื่องร้องเรียน 4) ฝึกอบรมประชาชนในการไกล่เกลี่ย ประนีประนอมข้อ พิพาทระดับหมู่บ้าน/ชุมชน	1(1)	สนง.พัฒนาสังคมและ ความมั่นคงของมนุษย์ จังหวัดสมุทรปราการ	625,000
กิจกรรมหลักที่ 3.1 พัฒนา ศักยภาพสมาชิกเครือข่ายการ ป้องกันและแก้ไขปัญหาการค้า มนุษย์	(1,3,6)/(1)	8	1	พัฒนาศักยภาพสมาชิกเครือข่ายการป้องกันและแก้ไขปัญหา การค้ามนุษย์	2(1)	สนง.พัฒนาสังคมและ ความมั่นคงของมนุษย์ จังหวัดสมุทรปราการ	160,000
<b>2.5 โครงการของกระทรวงศึกษาธิการ</b>							<b>1,000,000</b>
<b>2.5.1 โครงการของสำนักงานปลัดกระทรวงศึกษาธิการ</b>							<b>1,000,000</b>
กิจกรรมหลักที่ 3.6 สร้าง ภูมิคุ้มกันทางสังคมตามศาสตร์ พระราชา	(1)/(1)	8	1	สร้างภูมิคุ้มกันทางสังคมตามศาสตร์พระราชา	1(1)	สนง.ศึกษาธิการ จังหวัดสมุทรปราการ	1,000,000
<b>2.6 โครงการของสำนักงานอัยการสูงสุด</b>							<b>625,000</b>
กิจกรรมหลักที่ 2.4 การแก้ไข ปัญหาความเดือดร้อนและลด ความเหลื่อมล้ำในสังคมของ ประชาชนจังหวัดสมุทรปราการ	(1)/(1)	8	1	การแก้ไขปัญหาความเดือดร้อนและลดความเหลื่อมล้ำใน สังคมของประชาชนจังหวัดสมุทรปราการ 1) พัฒนาระบบบริการเรื่องร้องเรียน 2) ประชาสัมพันธ์ข้อมูลสาร 3) จัดตั้งศูนย์ไกล่เกลี่ยเรื่องร้องเรียน 4) ฝึกอบรมประชาชนในการไกล่เกลี่ย ประนีประนอมข้อ พิพาทระดับหมู่บ้าน/ชุมชน	1(1)	สนง.อัยการคุ้มครอง สิทธิ (สคช.) จังหวัด สมุทรปราการ	625,000
<b>2.7 โครงการของสำนักงานตำรวจแห่งชาติ</b>							<b>23,410,000</b>
กิจกรรมหลักที่ 2.5 เสริมสร้าง ประสิทธิภาพการถวายความ ปลอดภัยให้กับพระบรมวงศานุ วงศ์ และการรักษาความ ปลอดภัยแก่บุคคลสำคัญ	(1)/(1)	8	1	เสริมสร้างประสิทธิภาพการถวายความปลอดภัยให้กับพระ บรมวงศานุวงศ์ และการรักษาความปลอดภัยแก่บุคคลสำคัญ 1) ฝึกอบรมทางวิชาการ 2) จัดหารถนำขบวน และวัสดุ/อุปกรณ์ในการรักษาความ ปลอดภัย	1(1)	ตำรวจภูธรจังหวัด สมุทรปราการ	10,000,000
กิจกรรมหลักที่ 3.1 พัฒนา ศักยภาพสมาชิกเครือข่ายการ ป้องกันและแก้ไขปัญหาการค้า มนุษย์	(1,3,6)/(1)	8	1	พัฒนาศักยภาพสมาชิกเครือข่ายการป้องกันและแก้ไขปัญหา การค้ามนุษย์	1(1)	ตำรวจภูธรจังหวัด สมุทรปราการ	160,000

ประเด็นการพัฒนา/ โครงการตามแผนพัฒนาจังหวัด	ยุทธศาสตร์ ชาติ/แผน แม่บทฯ	หมวดหมาย ของ แผนพัฒนา ฉบับที่ 13	แผนงาน	กิจกรรมย่อย	ตัวชี้วัด โครงการ	หน่วยดำเนินงาน	งบประมาณ
กิจกรรมหลักที่ 3.3 การป้องกันและแก้ไขปัญหาอาชญากรรมข้ามชาติ และพัฒนาเทคโนโลยีรองรับให้เท่าทันภัยคุกคามรูปแบบใหม่	(1,4)/(1)	8	1	การป้องกันและแก้ไขปัญหาอาชญากรรมข้ามชาติ และพัฒนาเทคโนโลยีรองรับให้เท่าทันภัยคุกคามรูปแบบใหม่ - จัดหาเครื่องมืออุปกรณ์ที่ทันสมัยและฝึกอบรมการใช้งาน	1(1)	ตำรวจภูธรจังหวัดสมุทรปราการ	12,500,000
กิจกรรมหลักที่ 4.6 การเตรียมความพร้อมซักซ้อมแผนเผชิญเหตุเกี่ยวกับภัยพิบัติต่างๆ	(1)/(1)	11	2	การเตรียมความพร้อมซักซ้อมแผนเผชิญเหตุเกี่ยวกับภัยพิบัติต่างๆ	2(1)	ตำรวจภูธรจังหวัดสมุทรปราการ	750,000
<b>3. โครงการขององค์กรปกครองส่วนท้องถิ่น</b>							<b>165,000,000</b>
<b>3.1 โครงการที่ 1 ป้องกันและแก้ไขปัญหายาเสพติดจังหวัดสมุทรปราการ</b>							<b>125,000,000</b>
กิจกรรมหลักที่ 1.9 อบจ. บ้าน วัด โรงเรียนร่วมประสานด้านภัยยาเสพติด	(1)/(1)	8	1	ถ่ายทอดองค์ความรู้ทางวิชาการและฝึกปฏิบัติ	1(2,3)	องค์การบริหารส่วนจังหวัดสมุทรปราการ	16,000,000
กิจกรรมหลักที่ 1.10 สตรีไทย วิถีไทย วิถีชุมชนพอเพียงด้านภัยยาเสพติด	(1)/(1)	8	1	1. ถ่ายทอดองค์ความรู้ทางวิชาการและฝึกปฏิบัติ 2. จัดกิจกรรมนันทนาการ	1(2,3)	องค์การบริหารส่วนจังหวัดสมุทรปราการ	24,000,000
กิจกรรมหลักที่ 1.11 ครอบครัวคุณธรรมนำชุมชนพื้นภัยยาเสพติด	(1)/(1)	8	1	1. ถ่ายทอดองค์ความรู้ทางวิชาการและฝึกปฏิบัติ 2. จัดกิจกรรมนันทนาการ	1(2,3)	องค์การบริหารส่วนจังหวัดสมุทรปราการ	22,000,000
กิจกรรมหลักที่ 1.12 ประชาชนเข้มแข็งด้านภัยยาเสพติด	(1)/(1)	8	1	1. ถ่ายทอดองค์ความรู้ทางวิชาการและฝึกปฏิบัติ 2. จัดกิจกรรมละลายพฤติกรรม 3. ติดตามประเมินผล	1(2,3)	องค์การบริหารส่วนจังหวัดสมุทรปราการ	21,000,000
กิจกรรมหลักที่ 1.13 มัสยิดสานใจป้องกันภัยยาเสพติด	(1)/(1)	8	1	1. ถ่ายทอดองค์ความรู้ทางวิชาการและฝึกปฏิบัติ 2. จัดกิจกรรมนันทนาการ	1(2,3)	องค์การบริหารส่วนจังหวัดสมุทรปราการ	7,000,000
กิจกรรมหลักที่ 1.14 เสริมสร้างประสิทธิภาพป้องกันและแก้ไขปัญหาเสพติด	(1)/(1)	8	1	1. ถ่ายทอดองค์ความรู้ทางวิชาการและฝึกปฏิบัติ 2. จัดกิจกรรมนันทนาการ 3. จัดกิจกรรมละลายพฤติกรรม 4. ติดตามประเมินผล	1(2,3)	องค์การบริหารส่วนจังหวัดสมุทรปราการ	21,000,000
กิจกรรมหลักที่ 1.15 อบรมเยาวชนรวมใจด้านภัยยาเสพติด	(1)/(1)	8	1	1. ถ่ายทอดองค์ความรู้ทางวิชาการและฝึกปฏิบัติ 2. จัดกิจกรรมนันทนาการ	1(2,3)	องค์การบริหารส่วนจังหวัดสมุทรปราการ	9,000,000
กิจกรรมหลักที่ 1.16 รมรงค์ประชาสัมพันธ์ด้านภัยยาเสพติด	(1)/(1)	8	1	รมรงค์ประชาสัมพันธ์ด้านภัยยาเสพติด	1(2,3)	องค์การบริหารส่วนจังหวัดสมุทรปราการ	5,000,000
<b>3.2 โครงการที่ 2 สร้างจิตสำนึกของประชาชนให้มีความจงรักภักดี และดำรงไว้ซึ่งสถาบันชาติ ศาสนา พระมหากษัตริย์ รวมทั้งสร้างความปรองดองสมานฉันท์ตามแนวทางประชาธิปไตยในจังหวัดสมุทรปราการ</b>							<b>23,000,000</b>
กิจกรรมหลักที่ 2.7 สร้างความปรองดอง สมานฉันท์ เพื่อการปฏิรูป	(1)/(1)	8	1	1. จัดอบรม/ ประชุม 2. จัดทำสื่อประชาสัมพันธ์ข้อมูลข่าวสาร 3. จัดกิจกรรมกีฬานันทนาการ	1(1)	องค์การบริหารส่วนจังหวัดสมุทรปราการ	3,000,000

ประเด็นการพัฒนา/ โครงการตามแผนพัฒนาจังหวัด	ยุทธศาสตร์ ชาติ/แผน แม่บทา	หมวดหมาย ของ แผนพัฒนา ฉบับที่ 13	แผนงาน	กิจกรรมย่อย	ตัวชี้วัด โครงการ	หน่วยดำเนินงาน	งบประมาณ
กิจกรรมหลักที่ 2.8 ส่งเสริม สนับสนุนการจัดงานรัฐพิธีและ การจัดกิจกรรมของจังหวัด สมุทรปราการ	(1)/(1)	8	1	จัดกิจกรรมเฉลิมพระเกียรติเนื่องในโอกาสมหามงคลเฉลิม พระเกียรติพระบาทสมเด็จพระเจ้าอยู่หัวฯ สมเด็จพระนาง เจ้า และพระบรมวงศานุวงศ์ทุกพระองค์ รวมถึงงานพิธีและ กิจกรรมที่รัฐบาลและจังหวัดสมุทรปราการกำหนด	1(1)	องค์การบริหารส่วน จังหวัดสมุทรปราการ	20,000,000
<b>3.3 โครงการที่ 4 เตรียมความพร้อมในการป้องกันสาธารณภัยทุกรูปแบบในพื้นที่จังหวัดสมุทรปราการ</b>							<b>17,000,000</b>
กิจกรรมหลักที่ 4.3 จัดหา อุปกรณ์ในการป้องกันภัยพิบัติ การแจ้งเตือน การระงับภัย การบรรเทาภัย	(3,6)/(1)		2	จัดหาอุปกรณ์ในการป้องกันภัยพิบัติ การแจ้งเตือน การ ระงับภัย การบรรเทาภัย	2(1)	อปท.ที่เกี่ยวข้อง	5,000,000
กิจกรรมหลักที่ 4.4 ประชาสัมพันธ์ เผยแพร่ข้อมูล เพื่อระงับ และเตือนภัย	(3,6)/(1)	11	2	ประชาสัมพันธ์ เผยแพร่ข้อมูลเพื่อระงับ และเตือนภัย	2(1)	อปท.ที่เกี่ยวข้อง	500,000
กิจกรรมหลักที่ 4.5 การฟื้นฟู และเยียวยาผู้ที่ได้รับผลกระทบ จากภัยพิบัติที่เกิดขึ้น	(3,6)/(1)	11	2	การฟื้นฟู และเยียวยาผู้ที่ได้รับผลกระทบจากภัยพิบัติที่เกิดขึ้น	2(1)	อปท.ที่เกี่ยวข้อง	10,000,000
กิจกรรมหลักที่ 4.6 การเตรียม ความพร้อมซักซ้อมแผนเผชิญ เหตุเกี่ยวกับภัยพิบัติต่าง ๆ	(3,6)/(1)	11	2	การเตรียมความพร้อมซักซ้อมแผนเผชิญเหตุเกี่ยวกับภัยพิบัติ ต่าง ๆ	2(1)	อปท.ที่เกี่ยวข้อง	1,500,000





### 3.2.7 ค่าใช้จ่ายในการบริหารงาน จังหวัดแบบบูรณาการ





### 3.2.7 ค่าใช้จ่ายในการบริหารงานจังหวัดแบบบูรณาการ

ที่	กิจกรรม	ประมาณการงบประมาณ (บาท)
1	การจัดประชุมหารือเพื่อจัดทำแผนพัฒนาจังหวัดและกลุ่มจังหวัดกับภาคส่วนต่างๆตามมาตรา 53/1 และมาตรา 53/2 แห่งพระราชบัญญัติระเบียบบริหารราชการแผ่นดิน พ.ศ. ๒๕๓๔ และที่แก้ไขเพิ่มเติม (ฉบับที่ 7) พ.ศ. 2550	310,000
2	การจัดประชุมคณะกรรมการบริหารงานจังหวัดแบบบูรณาการ (ก.บ.จ.) หรือคณะกรรมการบริหารงานกลุ่มจังหวัดแบบบูรณาการ (ก.บ.ก.)	559,000
3	การศึกษาเพื่อพัฒนาคุณภาพของแผนพัฒนาจังหวัด/กลุ่มจังหวัด หรือพัฒนาประเด็นการพัฒนาจังหวัด/กลุ่มจังหวัด	300,000
4	การสำรวจความคิดเห็นของประชาชนในจังหวัดและกลุ่มจังหวัด ซึ่งเป็นการดำเนินการตามมาตรา 20 วรรค 2 มาตรา 21 วรรค 4 และมาตรา 34 วรรค 3 แห่งพระราชบัญญัติว่าด้วยการบริหารงานจังหวัดและกลุ่มจังหวัดแบบบูรณาการ พ.ศ. 2565	800,000
5	การพัฒนาประสิทธิภาพในการบริหารจัดการ	6,335,000
6	การเผยแพร่ประชาสัมพันธ์เพื่อให้เกิดความรู้ความเข้าใจแก่ภาคส่วนต่างๆ เพื่อเข้ามามีส่วนร่วมในการจัดทำแผน รวมทั้งเพื่อสนับสนุนในการขับเคลื่อนการดำเนินการตามแผน	200,000
7	การติดตามประเมินผลการดำเนินงาน	496,000
8	การจ่ายเงินค่าธรรมเนียมศาล เงินตามคำพิพากษาของศาล ค่าใช้จ่ายในการพิจารณาคดีตามกระบวนการอนุญาโตตุลาการ การชำระหนี้ตามคำชี้ขาดของอนุญาโตตุลาการหรือค่าใช้จ่ายอื่นๆ ที่เกี่ยวข้องกับการดำเนินคดี (ถ้ามี)	
9	การจ่ายเงินชดเชยค่าแรงก่อสร้างค่าสัญญาแบบประปราคาได้ (ค่า K) (ถ้ามี)	
10	ค่าใช้จ่ายในการบำรุง ดูแล รักษา หรือค่าสาธารณูปโภคฯ ของสินทรัพย์ที่อยู่ระหว่างการโอนสินทรัพย์ให้ส่วนราชการ เฉพาะสินทรัพย์ที่เกิดขึ้นจากการดำเนินโครงการตามแผนปฏิบัติการประจำปีของจังหวัดและกลุ่มจังหวัดเท่านั้น โดยให้เจียดจ่ายจากเงินเหลือจ่ายในการดำเนินโครงการจังหวัดและกลุ่มจังหวัดเป็นลำดับแรกและจากงบบริหารจัดการเป็นลำดับต่อมา (ถ้ามี)	
	<b>รวมทั้งสิ้น</b>	<b>9,000,000</b>





# ที่ปรึกษา

## นายศุภมิตร ชินศรี

ผู้ว่าราชการจังหวัดสมุทรปราการ

## นายชัยพจน์ จรุงพงค์

รองผู้ว่าราชการจังหวัดสมุทรปราการ

## นายสุพจน์ ภูติเกียรติขจร

รองผู้ว่าราชการจังหวัดสมุทรปราการ

## นายสุจินต์ วาจากิจ

รองผู้ว่าราชการจังหวัดสมุทรปราการ

# คณะผู้จัดทำ

นายชินนทร์

กาญจนาสุชา

หัวหน้าสำนักงานจังหวัดสมุทรปราการ

นายวีรชาติ

คงอภัย

ผู้อำนวยการกลุ่มงานยุทธศาสตร์และข้อมูล  
เพื่อการพัฒนาจังหวัด

นายวงศ์ธร

สิงห์พันธ์

นักวิเคราะห์นโยบายและแผนชำนาญการ

นายอาทิตย์

แหล่งสนาม

นักวิเคราะห์นโยบายและแผนปฏิบัติการ

นายเมธา

ศุภนาม

นักวิชาการคอมพิวเตอร์ปฏิบัติการ

นางสาวนฤมล

ต้นชัยภูมิ

เจ้าหน้าที่วิเคราะห์นโยบายและแผนปฏิบัติการ

นายนิเทศ

อยู่เจริญ

เจ้าหน้าที่วิเคราะห์นโยบายและแผนปฏิบัติการ

นางสาวณัฐนันท์

รักษ์บงกชกุล

เจ้าหน้าที่วิเคราะห์นโยบายและแผนปฏิบัติการ





# สำนักงานจังหวัดสมุทรปราการ

โทรศัพท์ 02 702 5021-4

[www.samutprakan.go.th](http://www.samutprakan.go.th)

แผนปฏิบัติราชการประจำปีของจังหวัดสมุทรปราการ  
ประจำปีงบประมาณ พ.ศ. 2568