



ประกาศ

เรื่อง แผนพัฒนาเศรษฐกิจและสังคมแห่งชาติ ฉบับที่ ๑๓ (พ.ศ. ๒๕๖๖ - ๒๕๗๐)

พระบาทสมเด็จพระปรเมนทรรามาธิบดีศรีสินทรมหาวชิราลงกรณ พระวชิรเกล้าเจ้าอยู่หัว

พระบาทสมเด็จพระปรเมนทรรามาธิบดีศรีสินทรมหาวชิราลงกรณ พระวชิรเกล้าเจ้าอยู่หัว
มีพระบรมราชโองการโปรดเกล้าโปรดกระหม่อม ให้ประกาศว่า

โดยที่คณะรัฐมนตรีได้พิจารณาเห็นสมควรให้ประกาศใช้แผนพัฒนาเศรษฐกิจและสังคมแห่งชาติ
ฉบับที่ ๑๓ (พ.ศ. ๒๕๖๖ - ๒๕๗๐) ซึ่งเป็นแผนพัฒนา ฯ ที่ภาคีทุกภาคส่วนในสังคมไทยทุกระดับ
ได้มีส่วนร่วมดำเนินการ เพื่อใช้เป็นแผนยุทธศาสตร์การพัฒนาเศรษฐกิจและสังคมของประเทศ
ดังมีสาระสำคัญตามที่แนบท้ายนี้ จึงทรงพระกรุณาโปรดเกล้าโปรดกระหม่อมให้ใช้แผนพัฒนาเศรษฐกิจ
และสังคมแห่งชาติ ฉบับที่ ๑๓ (พ.ศ. ๒๕๖๖ - ๒๕๗๐) ตั้งแต่วันที่ ๑ ตุลาคม ๒๕๖๕ จนถึงวันที่
๓๐ กันยายน ๒๕๗๐

ประกาศ ณ วันที่ ๒๔ ตุลาคม พุทธศักราช ๒๕๖๕ เป็นปีที่ ๗ ในรัชกาลปัจจุบัน

ผู้รับสนองพระบรมราชโองการ

พลเอก ประยุทธ์ จันทร์โอชา

นายกรัฐมนตรี



แผนพัฒนาเศรษฐกิจและสังคมแห่งชาติ
ฉบับที่สิบสาม

พ.ศ. ๒๕๖๖ – ๒๕๗๐

สำนักงานสภาพัฒนาการเศรษฐกิจและสังคมแห่งชาติ
สำนักนายกรัฐมนตรื

ปฐมบท

แผนพัฒนาเศรษฐกิจและสังคมแห่งชาติ ฉบับที่ ๑๓ (พ.ศ. ๒๕๖๖ – ๒๕๗๐) มีสถานะเป็นแผนระดับที่ ๒ ซึ่งเป็นกลไกที่สำคัญในการแปลงยุทธศาสตร์ชาติไปสู่การปฏิบัติ และใช้เป็นกรอบสำหรับการจัดทำแผนระดับที่ ๓ เพื่อให้การดำเนินงานของภาคีการพัฒนาที่เกี่ยวข้องสามารถสนับสนุนการบรรลุเป้าหมายตามยุทธศาสตร์ชาติตามกรอบระยะเวลาที่คาดหวังไว้ได้ โดยพระราชบัญญัติสภาพัฒนาการเศรษฐกิจและสังคมแห่งชาติ พ.ศ. ๒๕๖๑ บัญญัติให้แผนพัฒนาเศรษฐกิจและสังคมแห่งชาติ ฉบับที่ ๑๒ มีผลบังคับใช้ถึงวันที่ ๓๐ กันยายน ๒๕๖๕ ส่งผลให้กรอบระยะเวลา ๕ ปีของแผนพัฒนาเศรษฐกิจและสังคมแห่งชาติ ฉบับที่ ๑๓ เริ่มต้น ณ วันที่ ๑ ตุลาคม ๒๕๖๕ ครอบคลุมปีงบประมาณ พ.ศ. ๒๕๖๖ – ๒๕๗๐ ซึ่งเป็นระยะ ๕ ปีที่สองของยุทธศาสตร์ชาติ

ทั้งนี้ การจัดทำแผนพัฒนาฯ ฉบับที่ ๑๓ อยู่บนความตั้งใจที่จะให้แผนมีจุดเน้นและเป้าหมายของการพัฒนาที่เป็นรูปธรรม สามารถบ่งบอกทิศทางการพัฒนาที่ชัดเจนที่ประเทศควรมุ่งไปในระยะ ๕ ปีถัดไป โดยเป็นผลที่เกิดจากกระบวนการสังเคราะห์ข้อมูลอย่างรอบด้าน ทั้งสถานะของทุนในมิติต่าง ๆ บทเรียนของการพัฒนาที่ผ่านมา ตลอดจนการเปลี่ยนแปลงของปัจจัยและเงื่อนไขที่จะมีอิทธิพลต่อองค์ประกอบต่าง ๆ ของประเทศ รวมถึงการสนับสนุนให้ภาคีการพัฒนาทุกภาคส่วนเข้ามามีส่วนร่วมในการแลกเปลี่ยนความคิดเห็นอย่างกว้างขวางตั้งแต่ในขั้นตอนการกำหนดกรอบทิศทางของแผนไปจนถึงการยกร่างแผน

นอกจากนี้ การจัดทำแผนพัฒนาฯ ฉบับที่ ๑๓ ยังอยู่ในช่วงเวลาที่ทั่วโลก รวมถึงประเทศไทยต้องเผชิญกับข้อจำกัดหลากหลายประการที่เป็นผลสืบเนื่องจากสถานการณ์การแพร่ระบาดของโควิด-๑๙ ซึ่งไม่เพียงแต่ก่อให้เกิดการเจ็บป่วยและเสียชีวิตของประชากร แต่ยังส่งผลให้เกิดเงื่อนไขทางเศรษฐกิจและการดำเนินชีวิตของประชาชนทุกกลุ่ม นอกจากนี้ ในระยะของแผนพัฒนาฯ ฉบับที่ ๑๓ ยังเป็นช่วงเวลาที่แนวโน้มของการพัฒนาของเทคโนโลยีอย่างก้าวกระโดด การเปลี่ยนแปลงสภาพภูมิอากาศที่มีความรุนแรงเพิ่มขึ้น การเป็นสังคมสูงวัยของประเทศไทยและหลายประเทศทั่วโลก ตลอดจนการเปลี่ยนแปลงด้านภูมิรัฐศาสตร์ระหว่างประเทศ ดังนั้น การขับเคลื่อนการพัฒนาประเทศท่ามกลางกระแสแนวโน้มการเปลี่ยนแปลงดังกล่าว จึงต้องให้ความสำคัญกับการเสริมสร้างความเข้มแข็งจากภายในให้สามารถเติบโตต่อไปได้อย่างมั่นคง ท่ามกลางความผันแปรที่เกิดขึ้นรอบด้าน และคำนึงถึงผลประโยชน์ของประเทศทั้งทางเศรษฐกิจ สังคม และสิ่งแวดล้อมอย่างยั่งยืน

ในการกำหนดทิศทางของแผนพัฒนาฯ ฉบับที่ ๑๓ ให้ประเทศสามารถก้าวข้ามความท้าทายต่าง ๆ เพื่อให้ “ประเทศไทยมีความมั่นคง มั่งคั่ง ยั่งยืน เป็นประเทศพัฒนาแล้ว ด้วยการพัฒนาตามหลักปรัชญาของเศรษฐกิจพอเพียง” ตามเจตนารมณ์ของยุทธศาสตร์ชาติ ได้อาศัยหลักการและแนวคิด ๔ ประการ ดังนี้

๑. **หลักปรัชญาของเศรษฐกิจพอเพียง** โดยสืบสาน รักษา ต่อยอดการพัฒนาตามหลักปรัชญาของเศรษฐกิจพอเพียง ผ่านการกำหนดทิศทางการพัฒนาประเทศอย่างมีเหตุผล ความพอประมาณ ภูมิคุ้มกัน **บนฐานของความรู้ คุณธรรม และความเพียร** โดยคำนึงถึงความสอดคล้องกับสถานการณ์และเงื่อนไขระดับประเทศและระดับโลกทั้งในปัจจุบันและอนาคตอันใกล้ และศักยภาพของทุนทางเศรษฐกิจ ทุนทางสังคม และทุนทางทรัพยากรธรรมชาติและสิ่งแวดล้อมของประเทศ ให้ความสำคัญกับการเสริมสร้างความสมดุล

ในมิติต่าง ๆ ทั้งความสมดุลระหว่างการพัฒนาความสามารถในการแข่งขันกับต่างประเทศกับความสามารถในการพึ่งตนเองได้อย่างมั่นคง ความสมดุลของการกระจายโอกาสเพื่อลดความเหลื่อมล้ำระหว่างกลุ่มคนและพื้นที่ และความสมดุลทางธรรมชาติเพื่อให้คนอยู่ร่วมกับทรัพยากรธรรมชาติและสิ่งแวดล้อมได้อย่างยั่งยืน รวมถึงการบริหารจัดการองค์ความรู้ต่าง ๆ ของประเทศให้พร้อมรับมือกับความเสี่ยงที่เกิดจากการเปลี่ยนแปลงทั้งภายนอกและภายในประเทศ นอกจากนี้ ในการวางแผนและการขับเคลื่อนแผนไปสู่การปฏิบัติต้องอาศัยองค์ความรู้ทางวิชาการที่รอบด้านและพิจารณาด้วยความรอบคอบ ควบคู่กับการยึดถือผลประโยชน์ของประชาชนส่วนรวมเป็นที่ตั้ง และมุ่งมั่นผลักดันให้การพัฒนาระบบราชการให้บรรลุเป้าหมายที่ตั้งไว้

๒. การสร้างความสามารถในการ “ล้มแล้ว ลุกไว” โดยมุ่งเน้นการพัฒนาใน ๓ ระดับ ประกอบด้วย

๑) การพร้อมรับ หรือ ระดับ “อยู่รอด” ในการแก้ไขข้อจำกัดหรือจุดอ่อนที่มีอยู่ ซึ่งเป็นผลให้ประชาชนประสบความยากลำบากในการดำรงชีวิต หรือทำให้ประเทศมีความเปราะบางต่อการเปลี่ยนแปลงจากภายนอกและภายใน รวมถึงการสร้างความพร้อมในทุกระดับในการรับมือกับสภาวะวิกฤติที่อาจเกิดขึ้นให้สามารถฟื้นคืนสู่ภาวะปกติได้อย่างรวดเร็ว **๒) การปรับตัว หรือ ระดับ “พอเพียง”** ในการปรับเปลี่ยนปัจจัยที่จำเป็นเพื่อเสริมสร้างความมั่นคงทางเศรษฐกิจ สังคม และสิ่งแวดล้อม ตั้งแต่ในระดับครอบครัว ชุมชน พื้นที่ และประเทศ รวมถึงปรับทิศทาง รูปแบบ และแนวทางการพัฒนาให้สอดคล้องกับกระแสการเปลี่ยนแปลงของโลกยุคใหม่ และ **๓) การเปลี่ยนแปลงเพื่อพร้อมเติบโตอย่างยั่งยืน หรือ ระดับ “ยั่งยืน”** ในการผลักดันให้เกิดการเปลี่ยนแปลงเชิงโครงสร้างในมิติต่าง ๆ เพื่อเสริมสร้างความสามารถของบุคคลและสังคมในการพัฒนาอย่างต่อเนื่อง รวมทั้งเพื่อสนับสนุนให้ประเทศสามารถเติบโตได้อย่างมีคุณภาพและยั่งยืน

๓. เป้าหมายการพัฒนาอย่างยั่งยืนของสหประชาชาติ โดยกำหนดทิศทางการพัฒนาที่อยู่บนพื้นฐานของแนวคิด “ไม่ทิ้งใครไว้ข้างหลัง” มุ่งเสริมสร้างคุณภาพชีวิตที่ดีให้กับประชาชนทุกกลุ่ม ทั้งในมิติของการมีปัจจัยที่จำเป็นสำหรับการดำรงชีวิตขั้นพื้นฐานที่เพียงพอ การมีสภาพแวดล้อมที่ดี การมีปัจจัยสนับสนุนให้มีสุขภาพที่สมบูรณ์ทั้งทางร่างกายและจิตใจ การมีโอกาที่จะใช้ศักยภาพของตนในการสร้างความเป็นอยู่ที่ดี และการมุ่งส่งต่อทรัพยากรธรรมชาติและสิ่งแวดล้อมที่ดีไปยังคนรุ่นต่อไป

๔. การพัฒนาเศรษฐกิจชีวภาพ เศรษฐกิจหมุนเวียน เศรษฐกิจสีเขียว โดยให้ความสำคัญกับการประยุกต์ใช้องค์ความรู้ทางด้านวิทยาศาสตร์ เทคโนโลยีสมัยใหม่ และความคิดสร้างสรรค์ เพื่อสร้างมูลค่าเพิ่มทางเศรษฐกิจ ควบคู่กับการรักษาความสมดุลระหว่างการอนุรักษ์และการใช้ประโยชน์จากฐานทรัพยากรธรรมชาติและหลากหลายทางชีวภาพ รวมถึงการปรับเปลี่ยนรูปแบบการผลิต การให้บริการ และการบริโภคเพื่อลดผลกระทบต่อสิ่งแวดล้อม

สารบัญ

หน้า

ส่วนที่ ๑ บทบาท ความสำคัญ และสถานะของแผน ๑

ส่วนที่ ๒ บริบทการพัฒนาประเทศ ๕

๒.๑ บริบทการพัฒนาประเทศในมิติด้านเศรษฐกิจ ๖

๒.๒ บริบทการพัฒนาประเทศในมิติด้านสังคมและทรัพยากรมนุษย์ ๙

๒.๓ บริบทการพัฒนาประเทศในมิติด้านทรัพยากรธรรมชาติและสิ่งแวดล้อม ๑๒

๒.๔ บริบทการพัฒนาประเทศในมิติด้านการบริหารจัดการภาครัฐ ๑๖

ส่วนที่ ๓ วัตถุประสงค์ เป้าหมาย และหมุดหมายการพัฒนา ๑๙

๓.๑ วัตถุประสงค์และเป้าหมายการพัฒนา ๒๐

๓.๒ หมุดหมายการพัฒนา ๒๒

ส่วนที่ ๔ แผนกลยุทธ์รายหมุดหมาย ๒๕

หมุดหมายที่ ๑ ไทยเป็นประเทศชั้นนำด้านสินค้าเกษตรและเกษตรแปรรูปมูลค่าสูง ๒๖

หมุดหมายที่ ๒ ไทยเป็นจุดหมายของการท่องเที่ยวที่เน้นคุณภาพและความยั่งยืน ๓๖

หมุดหมายที่ ๓ ไทยเป็นฐานการผลิตยานยนต์ไฟฟ้าที่สำคัญของโลก ๔๔

หมุดหมายที่ ๔ ไทยเป็นศูนย์กลางทางการแพทย์และสุขภาพมูลค่าสูง ๕๔

หมุดหมายที่ ๕ ไทยเป็นประตูการค้าการลงทุนและยุทธศาสตร์ทางโลจิสติกส์ที่สำคัญ
ของภูมิภาค ๖๔

หมุดหมายที่ ๖ ไทยเป็นศูนย์กลางอุตสาหกรรมอิเล็กทรอนิกส์อัจฉริยะ
และอุตสาหกรรมดิจิทัลของอาเซียน ๗๒

หมวดหมู่ที่ ๗	ไทยมีวิสาหกิจขนาดกลางและขนาดย่อมที่เข้มแข็ง มีศักยภาพสูง และสามารถแข่งขันได้	๘๐
หมวดหมู่ที่ ๘	ไทยมีพื้นที่และเมืองอัจฉริยะที่น่าอยู่ ปลอดภัย เติบโตได้อย่างยั่งยืน	๘๙
หมวดหมู่ที่ ๙	ไทยมีความยากจนข้ามรุ่นลดลง และมีความคุ้มครองทางสังคมที่เพียงพอ เหมาะสม	๙๗
หมวดหมู่ที่ ๑๐	ไทยมีเศรษฐกิจหมุนเวียนและสังคมคาร์บอนต่ำ	๑๐๕
หมวดหมู่ที่ ๑๑	ไทยสามารถลดความเสี่ยงและผลกระทบจากภัยธรรมชาติ และการเปลี่ยนแปลงสภาพภูมิอากาศ	๑๑๓
หมวดหมู่ที่ ๑๒	ไทยมีกำลังคนสมรรถนะสูง มุ่งเรียนรู้อย่างต่อเนื่อง ตอบโจทย์ การพัฒนาแห่งอนาคต	๑๒๑
หมวดหมู่ที่ ๑๓	ไทยมีภาครัฐที่ทันสมัย มีประสิทธิภาพ และตอบโจทย์ประชาชน	๑๓๒

ส่วนที่ ๕	การขับเคลื่อนแผนสู่การปฏิบัติ	๑๓๙
๕.๑	หลักการขับเคลื่อนแผนสู่การปฏิบัติ	๑๔๐
๕.๒	แนวทางการขับเคลื่อนแผนสู่การปฏิบัติ	๑๔๑
๕.๓	การติดตามและประเมินผล	๑๔๓

ส่วนที่ ๑

บทบาท ความสำคัญ และสถานะของแผน

การดำเนินงานเพื่อขับเคลื่อนการพัฒนาเศรษฐกิจและสังคมของประเทศก่อนที่จะมีการประกาศใช้ ยุทธศาสตร์ชาติ ๒๐ ปี (พ.ศ. ๒๕๖๑ – ๒๕๘๐) ได้อาศัยแผนพัฒนาเศรษฐกิจและสังคมแห่งชาติเป็นแผนหลัก เพื่อเป็นกรอบในการวางแผนปฏิบัติราชการและแผนในระดับปฏิบัติต่าง ๆ รวมถึงการจัดทำคำของบประมาณ รายจ่ายประจำปีให้มีความสอดคล้องเชื่อมโยงกัน แผนพัฒนาเศรษฐกิจและสังคมแห่งชาติฉบับที่ผ่านมา จึงกำหนดประเด็นการพัฒนาประเทศในภาพกว้างที่ต้องครอบคลุมทุกมิติ เพื่อให้หน่วยงานภาครัฐทุกระดับ สามารถเชื่อมโยงภารกิจและจัดทำแผนปฏิบัติราชการและคำของบประมาณให้อยู่ภายใต้กรอบการสนับสนุน เป้าหมายของแผนพัฒนาฯ ดังนั้น จุดเน้นของแต่ละยุทธศาสตร์การพัฒนาประเทศภายใต้แผนพัฒนาฯ ฉบับที่ผ่านมาจึงมุ่งเน้นการบรรลุเป้าหมายการพัฒนาแต่ละด้านเป็นหลัก เพื่อมุ่งหมายให้ผลสัมฤทธิ์ที่เกิดขึ้น จากการขับเคลื่อนการพัฒนาของแต่ละมิตินำไปสู่การบูรณาการผลรวมที่สนับสนุนการดำเนินงานซึ่งกันและกัน และส่งผลให้ประเทศบรรลุเป้าหมายในภาพใหญ่ที่กำหนดขึ้นภายใต้แผนพัฒนาฯ ตามลำดับ



อย่างไรก็ดี นับตั้งแต่ประเทศไทยได้มีการประกาศใช้รัฐธรรมนูญแห่งราชอาณาจักรไทย พ.ศ. ๒๕๖๐ เป็นต้นมา รูปแบบการจัดทำแผนเพื่อวางกรอบทิศทางพัฒนาประเทศได้มีการปรับเปลี่ยนไปอย่าง มีนัยสำคัญ โดยมาตรา ๖๕ ภายใต้หมวดนโยบายแห่งรัฐ ได้กำหนดให้ รัฐพึงจัดให้มียุทธศาสตร์ชาติเป็น เป้าหมายการพัฒนาประเทศอย่างยั่งยืนตามหลักธรรมาภิบาลเพื่อใช้เป็นกรอบในการจัดทำแผนต่าง ๆ และกรอบงบประมาณรายจ่ายประจำปีให้สอดคล้องและบูรณาการกัน เพื่อให้เกิดเป็นพลังผลักดันร่วมกัน ไปสู่เป้าหมายการพัฒนาประเทศที่กำหนดไว้ในยุทธศาสตร์ชาติ ทั้งนี้ การถ่ายทอดยุทธศาสตร์ชาติไปสู่ การปฏิบัติให้มีความสอดคล้องกันอย่างเป็นระบบนั้น ยุทธศาสตร์ชาติ ซึ่งเป็นแผนระดับที่ ๑ จะทำหน้าที่เป็น กรอบทิศทางพัฒนาประเทศในภาพรวมทั้งครอบคลุมการสร้างสมดุลระหว่างการพัฒนาประเทศ ด้านความมั่นคง เศรษฐกิจ สังคม และสิ่งแวดล้อมเข้าด้วยกัน ด้วยกระบวนการมีส่วนร่วมจากทุกภาคส่วน โดยมี แผนระดับที่ ๒ เป็นกลไกสำคัญในการถ่ายทอดแนวทางการขับเคลื่อนประเทศในมิติต่าง ๆ ของยุทธศาสตร์ชาติไปสู่การปฏิบัติ ซึ่งประกอบด้วย แผนแม่บทภายใต้ยุทธศาสตร์ชาติ ทำหน้าที่ ในการถ่ายทอดเป้าหมายและประเด็นยุทธศาสตร์ของยุทธศาสตร์ชาติลงสู่แผนระดับต่าง ๆ โดยคำนึงถึง ประเด็นร่วมหรือประเด็นตัดข้ามระหว่างยุทธศาสตร์และการประสานเชื่อมโยงเป้าหมายของแต่ละแผนแม่บท ภายใต้ยุทธศาสตร์ชาติให้มีความสอดคล้องไปในทิศทางเดียวกัน แผนการปฏิรูปประเทศ ทำหน้าที่เป็นแผนที่ มุ่งเน้นการปรับเปลี่ยน แก้ไขปัญหา อุปสรรคเร่งด่วนเชิงโครงสร้าง กลไก หรือกฎระเบียบ เพื่อให้รากฐาน

การพัฒนาภายในประเทศมีความเหมาะสม เท้าทันกับบริบทการพัฒนาที่ประเทศต้องการมุ่งเน้น ขณะที่นโยบายและแผนระดับชาติว่าด้วยความมั่นคงแห่งชาติ ทำหน้าที่เป็นกรอบหรือทิศทางในการดำเนินการป้องกัน แจ่งเตือน แก้ไข หรือ ระวังยับยั้งภัยคุกคามเพื่อธำรงไว้ซึ่งความมั่นคงแห่งชาติ และมี **แผนพัฒนาเศรษฐกิจและสังคมแห่งชาติ** ทำหน้าที่เป็น **แผนระบุทิศทางและเป้าหมายการพัฒนาที่ประเทศควรให้ความสำคัญและมุ่งดำเนินการของยุทธศาสตร์ชาติ** โดยคำนึงถึงพลวัตและเงื่อนไขการพัฒนาที่ประเทศเผชิญอยู่เพื่อเป็นแนวทางให้ภาคส่วนที่เกี่ยวข้องปรับจุดเน้นการดำเนินงานมุ่งสู่การเสริมสร้างความสามารถของประเทศให้สอดคล้อง ปรับตัวเข้ากับเงื่อนไขที่เปลี่ยนแปลงไป โดยระบุทิศทาง การพัฒนาอย่างชัดเจน ส่งผลให้การพัฒนาประเทศตั้งแต่ระดับทิศทาง โครงสร้าง นโยบาย ตลอดจนกลยุทธ์และกลไกในการขับเคลื่อนไปสู่การปฏิบัติ มีความเชื่อมโยงกันทุกระดับ และจะเป็นพลังในการนำพาประเทศไปสู่การบรรลุเป้าหมายระยะยาวอย่างเป็นรูปธรรม ทั้งนี้ ประเด็นการพัฒนาที่สำคัญนอกเหนือจากที่ระบุในแผนพัฒนาเศรษฐกิจและสังคมแห่งชาติ จะยังคงได้รับการเน้นย้ำให้ความสำคัญและขับเคลื่อนผ่านแผนระดับ ๒ อื่น ๆ ที่อยู่ในระนาบเดียวกัน โดยแผนระดับที่ ๒ ทั้ง ๔ แผน จะเป็นกลไกที่ช่วยถ่ายทอดแนวทางการขับเคลื่อนประเทศในมิติต่าง ๆ ภายใต้ยุทธศาสตร์ชาติไปสู่การปฏิบัติใน **แผนระดับที่ ๓** ซึ่งเป็นแผนเชิงปฏิบัติที่ระบุการดำเนินงานภายใต้แผนงานโครงการที่มีความชัดเจนตามภารกิจของหน่วยงานภาครัฐ เพื่อที่จะสนับสนุนให้แผนระดับที่ ๒ และยุทธศาสตร์ชาติให้บรรลุเป้าหมายที่กำหนดไว้บนความสอดคล้องเชื่อมโยงกันของแผนทุกระดับ



ดังนั้น เพื่อให้แผนพัฒนาเศรษฐกิจและสังคมแห่งชาติ ฉบับที่ ๑๓ (พ.ศ. ๒๕๖๖ - ๒๕๗๐) สามารถระบุทิศทางและประเด็นการพัฒนาที่ประเทศควรให้ความสำคัญและมุ่งดำเนินการในระยะ ๕ ปีที่สองของยุทธศาสตร์ชาติ จึงจำเป็นต้องมีการปรับกระบวนการทัศน์ในการจัดทำแผนพัฒนาฯ ฉบับที่ ๑๓ (พ.ศ. ๒๕๖๖ - ๒๕๗๐) ให้เป็นแผนที่มีความชัดเจนในการกำหนดทิศทางและเป้าหมายการพัฒนาประเทศที่ต้องการมุ่งเน้นและบรรลุผลภายในช่วงเวลาของแผน ให้สามารถชี้ชัดถึงเป้าหมายหลักที่ประเทศไทยต้องดำเนินการให้เกิดผล และเชื่อมโยงไปสู่เป้าหมายย่อยในมิติที่เกี่ยวข้องแต่ละด้านที่ต้องเร่งดำเนินการหรือต้องมีการปรับเปลี่ยนเพื่อให้เป้าหมายหลักบรรลุผล สามารถเสริมสร้างให้ประเทศสามารถปรับปรุงจุดอ่อนลดข้อจำกัดที่มีอยู่เดิม และพัฒนาศักยภาพให้สอดคล้องกับพลวัตและเงื่อนไขใหม่ของโลก เพื่อให้ประเทศไทยสามารถเติบโตต่อไปได้อย่างต่อเนื่องและยั่งยืน ท่ามกลางกระแสการเปลี่ยนแปลง ความไม่แน่นอน และความซับซ้อนที่มากขึ้นของโลกยุคใหม่

แผนพัฒนาฯ ฉบับที่ ๑๓ จึงได้ถูกจัดทำขึ้น ให้เป็นแผนที่มีความชัดเจนในการกำหนดทิศทางและเป้าหมายการพัฒนาประเทศที่ต้องการมุ่งเน้น โดยเริ่มต้นจากการสังเคราะห์ วิเคราะห์แนวโน้ม พร้อมทั้งผลกระทบจากการเปลี่ยนแปลงที่อาจเกิดขึ้นทั้งภายในประเทศ ภูมิภาค และระดับโลก เพื่อประเมินความท้าทายและโอกาสในการพัฒนาประเทศไทยภายใต้บริบทเงื่อนไขข้อจำกัดที่ประเทศไทยต้องเผชิญ อันเนื่องมาจากการเปลี่ยนแปลงดังกล่าว โดยพิจารณาองค์ประกอบของการพัฒนาประเทศในมิติด้านต่าง ๆ ที่มีความเชื่อมโยงหรือเป็นองค์ประกอบของประเด็นยุทธศาสตร์ที่ระบุไว้ในยุทธศาสตร์ชาติอย่างรอบด้าน ก่อนนำมาสู่การกำหนดจุดเน้นเชิงเป้าหมายที่ประเทศไทยต้องให้ความสำคัญและมุ่งเน้นดำเนินงานให้บรรลุผล ในระยะของแผนพัฒนาฯ เพื่อให้ประเทศพร้อมเติบโตอย่างยั่งยืนและสามารถบรรลุเป้าหมายการพัฒนาประเทศไทยได้ยุทธศาสตร์ชาติได้อย่างสัมฤทธิ์ผล

ส่วนที่ ๒

บริบทการพัฒนาประเทศ

การพิจารณาแนวทางการพัฒนาประเทศในช่วงเวลาของแผนพัฒนาเศรษฐกิจและสังคมแห่งชาติ ฉบับที่ ๑๓ จำเป็นที่จะต้องอาศัยความเข้าใจในบริบทสถานการณ์การพัฒนาประเทศ ซึ่งเป็นเงื่อนไขสำคัญในการรับมือกับสภาพแวดล้อมภายนอกที่มีความผันแปรสูงและเปลี่ยนแปลงได้ตลอดเวลาและสามารถเป็นได้ทั้งโอกาสที่ช่วยเสริมสร้างประโยชน์ หรือปัจจัยที่ก่อให้เกิดความเสี่ยงต่อการพัฒนาประเทศไทยในอนาคต โดยเฉพาะอย่างยิ่งเมื่อต้องเผชิญกับสถานการณ์วิกฤติที่ส่งผลกระทบต่อประเทศไทยทั้งทางเศรษฐกิจ สังคม และสิ่งแวดล้อม ยิ่งเป็นแรงกระตุ้นให้ประเทศไทยต้องเร่งดำเนินการขับเคลื่อนการพัฒนาประเทศไทยให้เกิดผลสัมฤทธิ์ตามเป้าหมายโดยเร็วภายใต้การบริหารจัดการทรัพยากรที่มีอยู่อย่างจำกัดให้เกิดประสิทธิภาพสูงสุด

การสังเคราะห์บริบทการพัฒนา รวมถึงสถานะของทุนในมิติต่าง ๆ ของประเทศไทยในช่วงของแผนพัฒนาฯ ฉบับที่ ๑๓ จึงมาจากการรวบรวม **ประมวลผลการพัฒนาประเทศไทยได้แผนพัฒนาเศรษฐกิจและสังคมแห่งชาติ ฉบับที่ ๑๒** ซึ่งยังคงมีหลายประเด็นที่ต้องได้รับการดำเนินงานอย่างต่อเนื่อง ประกอบกับการประเมินผลกระทบจากสถานการณ์การแพร่ระบาดของโควิด-๑๙ ที่นำมาซึ่งการเปลี่ยนแปลงจากทัศน์ของการพัฒนาทั่วโลกไปอย่างสิ้นเชิงและส่งผลกระทบต่อประเทศไทยในหลากหลายมิติ ตลอดจนการคาดการณ์แนวโน้มการเปลี่ยนแปลงในระดับโลกที่สำคัญหลายประการที่คาดว่าจะส่งผลกระทบต่อทิศทางการพัฒนาประเทศไทยต่อไปในอนาคต เพื่อให้สามารถประเมินทิศทางและรูปแบบของเงื่อนไขสภาพแวดล้อม พร้อมทั้งสถานะของทุนในมิติต่าง ๆ ของประเทศไทยในปัจจุบันที่เป็นปัจจัยสำคัญในการขับเคลื่อนการพัฒนาประเทศไปสู่ทิศทางที่มุ่งหวัง และเตรียมความพร้อมในการปรับตัวท่ามกลางกระแสการเปลี่ยนแปลงที่มีความซับซ้อนมากขึ้นของโลกยุคใหม่ โดยการวางกลยุทธ์การพัฒนาประเทศที่มีจุดเน้นชัดเจนและเหมาะสมกับบริบททั้งภายในและภายนอกประเทศอย่างรอบด้าน เพื่อปรับแก้ไขข้อจำกัดเดิมและใช้ศักยภาพที่มีในการสร้างสรรค์โอกาสที่จะเติบโตได้อย่างยั่งยืน ท่ามกลางกระแสการเปลี่ยนแปลงที่ซับซ้อนได้อย่างเท่าทัน เพื่อให้เกิดการกระจายประโยชน์ที่เกิดขึ้นไปยังภาคส่วนต่าง ๆ ในประเทศได้อย่างเท่าเทียมและเป็นรูปธรรม

๒.๑ บริบทการพัฒนาประเทศในมิติด้านเศรษฐกิจ

ระบบเศรษฐกิจของประเทศไทยในปัจจุบันเป็นการขับเคลื่อนเศรษฐกิจโดยประสิทธิภาพ ที่อาศัยประสิทธิภาพของภาคการผลิตและคุณภาพสินค้าในการพัฒนาขีดความสามารถในการแข่งขันทางเศรษฐกิจ โดยให้ความสำคัญกับการลงทุนพัฒนาปัจจัยสนับสนุน อาทิ โครงสร้างพื้นฐาน การศึกษา การฝึกอบรมแรงงาน ประสิทธิภาพของตลาดแรงงาน ขนาดของตลาด การพัฒนาตลาดการเงิน ความพร้อมของเทคโนโลยี ซึ่งแม้ประเทศไทยจะมีการพัฒนาปัจจัยสนับสนุนต่าง ๆ ดังกล่าวมาอย่างต่อเนื่อง แต่ก็ยังคงประสบปัญหา ด้านประสิทธิภาพการใช้ทรัพยากร รวมทั้งยังมีอุปสรรคในการยกระดับประสิทธิภาพของตลาดสินค้า ตลาดแรงงาน และประสิทธิภาพของภาครัฐ ที่มีความล่าช้าเมื่อเปรียบเทียบกับหลายประเทศที่เริ่มพัฒนา ในช่วงเวลาเดียวกันและสามารถก้าวสู่การเป็นประเทศรายได้สูงได้สำเร็จไปแล้วในช่วงก่อนหน้านี้ ส่งผลให้ประเทศไทยติดกับดักประเทศรายได้ปานกลางมาเป็นเวลานาน จากการจัดสรรทรัพยากรระหว่างภาคเศรษฐกิจที่ผ่านมาที่ทำให้รูปแบบการขยายตัวทางเศรษฐกิจของไทยในช่วงที่ผ่านมาไม่สามารถขับเคลื่อนสู่การเป็นประเทศรายได้สูง อีกทั้งยังไม่สามารถตอบสนองต่อโอกาสและทิศทางแนวโน้มการเปลี่ยนแปลงในระดับโลกต่าง ๆ ได้อย่างเต็มศักยภาพ แม้ว่าประเทศไทยจะมีจุดแข็งในการรักษาเสถียรภาพทางเศรษฐกิจ โดยการใช้กลไกทางการคลัง และการบริหารจัดการนโยบายภาครัฐ แต่ยังคงมีปัญหาจากปัจจัยเชิงโครงสร้าง อาทิ การพึ่งพาต่างประเทศในสัดส่วนสูง ทั้งเงินลงทุน เทคโนโลยี ปัจจัยการผลิต ตลาดสำหรับการส่งออก

แต่บทบาทและอำนาจต่อรองในห่วงโซ่มูลค่าโลกอยู่ในระดับที่ค่อนข้างต่ำ รวมทั้งขีดจำกัดเชิงผลิตภาพของเศรษฐกิจโดยรวมที่เป็นอุปสรรคต่อการยกระดับรายได้ และส่งผลให้เศรษฐกิจไทยมีความอ่อนไหวต่อแนวโน้มการเปลี่ยนแปลงหลายประการ

โดย *ภาคการผลิตอุตสาหกรรม* ที่เป็นส่วนสำคัญในการขับเคลื่อนเศรษฐกิจของประเทศมีการเติบโตช้าเมื่อเทียบกับประเทศอื่น ๆ ในระดับเดียวกัน อุตสาหกรรมไทยส่วนใหญ่ยังคงเป็นการรับจ้างผลิตหรืออยู่ในภาคการผลิตเดิมที่สร้างมูลค่าเพิ่มได้ไม่มากนัก ข้อจำกัดของผลิตภาพแรงงานและความเข้มข้นของการใช้เทคโนโลยี ระดับการลงทุนในทรัพย์สินทางปัญญาและการสะสมทุนยังไม่เพียงพอต่อการส่งเสริมความสามารถในการพัฒนาเทคโนโลยีด้วยตนเอง ส่วนอุตสาหกรรมที่มีศักยภาพในการพัฒนาสู่อุตสาหกรรมเป้าหมายซึ่งอาศัยการวิจัยและพัฒนานวัตกรรมหรือใช้เทคโนโลยีขั้นสูงในไทยยังมีขนาดเล็กและมีสัดส่วนมูลค่าเพิ่มที่สร้างภายในประเทศและการใช้วัตถุดิบในประเทศไม่สูง เนื่องจากไม่ได้เป็นเจ้าของเทคโนโลยีหรือวัตถุดิบหลักโดยตรงและมีข้อจำกัดในการรับถ่ายทอดเทคโนโลยี โดยพบว่า *ผลิตภาพการผลิตรวม* ของไทยขยายตัวเฉลี่ยเพียงร้อยละ ๒.๑ ต่อปี ซึ่งต่ำกว่ากลุ่มประเทศรายได้ปานกลางระดับสูงอื่น ๆ จากข้อจำกัดในการพัฒนาทักษะและคุณภาพแรงงาน การเพิ่มผลิตภาพการผลิตรวมของไทยจึงเป็นไปอย่างล่าช้าและมีแนวโน้มที่จะต้องเผชิญกับความเสี่ยงจากกระแสความท้าทายต่าง ๆ อาทิ พัฒนาการที่รวดเร็วของเทคโนโลยี โครงสร้างประชากรและพฤติกรรมผู้บริโภคที่เปลี่ยนแปลงไป ความขัดแย้งของการค้าโลกที่ทำให้การแข่งขันในตลาดโลกรุนแรงขึ้น ขณะที่ *ภาคบริการ* ส่วนใหญ่ยังคงมีรูปแบบดั้งเดิมที่ใช้แรงงานทักษะน้อยเป็นหลัก ไม่เน้นการใช้เทคโนโลยีจึงเป็นการให้บริการด้วยการใช้กำลังแรงงานที่สร้างมูลค่าเพิ่มได้ต่ำ และเติบโตในเชิงของปริมาณมากกว่าคุณภาพ ส่วนภาคบริการสมัยใหม่ที่ใช้เทคโนโลยีสารสนเทศและทักษะแรงงานขั้นสูงยังมีขนาดเล็ก

เมื่อโลกต้องเผชิญกับสถานการณ์การแพร่ระบาดของโควิด-๑๙ ส่งผลกระทบต่อการดำเนินธุรกิจ ในเกือบทุกสาขา พบว่าเศรษฐกิจไทยมีความอ่อนไหวต่อภาวะเศรษฐกิจระหว่างประเทศในระดับสูง โดยในปี ๒๕๖๓ เศรษฐกิจไทยหดตัวลงถึงร้อยละ ๖.๑ ซึ่งรุนแรงกว่าประเทศส่วนใหญ่ในโลกที่มีค่าเฉลี่ยการหดตัวทางเศรษฐกิจเพียงร้อยละ ๓.๕ โดยภาคบริการของไทยที่นอกเหนือจากบริการภาครัฐ เป็นส่วนที่ได้รับผลกระทบมากที่สุด โดยหดตัวลงถึงร้อยละ ๗.๔ โดยเฉพาะภาคการท่องเที่ยวซึ่งมีความสำคัญอย่างมากต่อเศรษฐกิจไทย จากรายได้จากนักท่องเที่ยวต่างชาติที่ลดลง ๒.๑๘ ล้านล้านบาทในปี ๒๕๖๓ ส่งผลถึงร้อยละ ๗๐ ต่อการหดตัวของเศรษฐกิจทั้งประเทศ สำหรับภาคการผลิตที่ได้รับผลกระทบรองลงมา คือภาคอุตสาหกรรมหดตัวลงร้อยละ ๕.๙ และภาคเกษตรกรรมหดตัวลงร้อยละ ๓.๖ ซึ่งความเสียหายทางเศรษฐกิจในวงกว้างนี้ส่งผลกระทบต่อตลาดแรงงานอย่างหลีกเลี่ยงไม่ได้ เป็นเหตุให้อัตราการว่างงานเพิ่มสูงขึ้น ชั่วโมงการทำงานลดลง และส่งผลให้สัดส่วนหนี้ครัวเรือนต่อผลิตภัณฑ์มวลรวมในประเทศที่อยู่ในระดับสูงอยู่แล้วมีแนวโน้มเพิ่มสูงขึ้น ขณะที่ความสามารถในการชำระหนี้ของทั้งภาคครัวเรือนและภาครัฐของไทยมีความเปราะบางมากขึ้น โดยเฉพาะครัวเรือนกลุ่มเปราะบางที่มีรายได้น้อย ที่มีอัตราการก่อหนี้ระยะสั้นเพื่อการอุปโภคบริโภคซึ่งเป็นหนี้ที่ไม่ได้สร้างรายได้และมีภาระผ่อนต่อเดือนสูงเพิ่มมากขึ้น จึงมีความอ่อนไหวต่อรายได้ที่ถูกกระทบโดยตรง ซึ่งภาระหนี้ภาคครัวเรือนที่เพิ่มขึ้นอาจส่งผลกระทบต่อระบบเศรษฐกิจของไทยในภาพรวมต่อไปได้ *สะท้อนให้เห็นถึงความเปราะบางของโครงสร้างทางเศรษฐกิจของไทย ที่มีข้อจำกัดในการรองรับสถานการณ์วิกฤติและปรับบทการเปลี่ยนแปลงสภาพแวดล้อมในการแข่งขันที่รุนแรงยิ่งขึ้น*

โครงสร้างทางเศรษฐกิจที่เปราะบางและข้อจำกัดในการสร้างมูลค่าเพิ่มภายในประเทศเป็นปัจจัยสำคัญที่เหนี่ยวรั้งการพัฒนาอุตสาหกรรมและการเติบโตทางเศรษฐกิจของไทย ส่งผลให้ประเทศไทยไม่สามารถ

ยกระดับขีดความสามารถในการแข่งขันให้สอดคล้องกับสภาพแวดล้อมการแข่งขันในเวทีโลกที่เข้มข้นขึ้น จากความท้าทายของการเปลี่ยนแปลงบริบทโลกยุคใหม่ทั้งทางเทคโนโลยีและพฤติกรรมผู้บริโภค โดยการจัดอันดับโดยสถาบันการศึกษานานาชาติในปี ๒๕๖๔ พบว่า ประเทศไทยมีขีดความสามารถในการแข่งขันทางเศรษฐกิจอยู่ในอันดับที่ ๒๘ จากทั้งหมด ๖๔ ประเทศ/เขตเศรษฐกิจทั่วโลก ลดลงจากอันดับที่ ๒๗ เมื่อปี ๒๕๖๐ ส่วนหนึ่งมาจากการที่ระบบเศรษฐกิจไทยเน้นแข่งขันด้านต้นทุนและราคามากกว่าการลงทุนพัฒนาเชิงคุณภาพหรือการสร้างคุณค่า ทำให้ไม่สามารถตอบสนองต่อโอกาสที่มาจากแนวโน้มการเปลี่ยนแปลงในระดับโลกได้อย่างเต็มที่ ทั้งกระแสความก้าวหน้าทางเทคโนโลยีที่พัฒนาอย่างรวดเร็ว รวมถึงรูปแบบการใช้ชีวิตบนความปกติใหม่ ที่เป็นปัจจัยเร่งให้ธุรกิจออนไลน์ในไทยเติบโตอย่างก้าวกระโดด แต่กลับถูกรองตลาดโดยแพลตฟอร์มต่างชาติ ก่อให้เกิดการแข่งขันด้านราคาและการเข้าถึงต้นทุนสินค้าจากต่างชาติที่ถูกกว่า การนำเทคโนโลยีระบบอัตโนมัติและหุ่นยนต์เข้ามาใช้ทดแทนแรงงานมากขึ้นในหลายสาขาการผลิต ในขณะที่แรงงานส่วนใหญ่ยังขาดทักษะและความรู้ที่เหมาะสม และมีภาวะการหดตัวของกำลังแรงงานจากการเป็นสังคมสูงวัย ในขณะที่หลายประเทศทั่วโลกดำเนินนโยบายยกระดับการปกป้องทางการค้าและลดการพึ่งพาการนำเข้า ซึ่งทั้งหมดนี้อาจเป็นปัจจัยกีดตันการเติบโตทางเศรษฐกิจจากการส่งออกของไทยได้ในอนาคต

อย่างไรก็ดี แม้จะมีข้อจำกัดและความท้าทายเชิงโครงสร้างหลายประการ แต่ประเทศไทยยังคงมีสถานะของ**ทุนทางเศรษฐกิจที่มีศักยภาพ** จากการมีพื้นฐานทางทรัพยากรที่ดี มีโครงสร้างพื้นฐานและระบบโลจิสติกส์ที่ได้รับการพัฒนาให้มีความก้าวหน้าได้มาตรฐานสากล และมีความเชี่ยวชาญในการผลิตสินค้าและบริการตามความต้องการของตลาดโลก ซึ่งเป็นปัจจัยรองรับการปรับตัวเพื่อสร้างประโยชน์จากโอกาสที่มาพร้อมกับกระแสการเปลี่ยนแปลงในระดับโลกอันจะส่งผลให้เกิดการปรับเปลี่ยนพฤติกรรมและความต้องการของผู้บริโภค การเปลี่ยนรูปแบบการดำเนินธุรกิจ การปรับห่วงโซ่อุปทาน และการย้ายฐานการผลิต อาทิ การเข้าสู่ยุคดิจิทัลจะสร้างงานใหม่ ๆ ที่ต้องการทักษะด้านเทคโนโลยีและเพิ่มความต้องการสินค้าอิเล็กทรอนิกส์อัจฉริยะมากขึ้น การเข้าสู่สังคมสูงวัยส่งผลให้สินค้าและบริการในอุตสาหกรรมการแพทย์และสุขภาพเป็นที่ต้องการเพิ่มขึ้นทั่วโลก กระแสความตระหนักด้านสุขภาพจะเพิ่มอุปสงค์ต่อสินค้าเกษตรปลอดภัยและผลิตภัณฑ์อาหารเพื่อสุขภาพ ตลอดจนความใส่ใจในสิ่งแวดล้อมจะเพิ่มความต้องการใช้พลังงานสะอาด ยานยนต์ไฟฟ้า รวมถึงสินค้าและบริการที่เป็นมิตรต่อสิ่งแวดล้อม พร้อมทั้งนำมาซึ่งการผลักดันให้ภาคธุรกิจเข้าสู่ระบบเศรษฐกิจหมุนเวียนและใส่ใจกับความยั่งยืนมากขึ้น ซึ่งจะเปิดโอกาสสำหรับประเทศไทยในการโยกย้ายทรัพยากรจากฐานการผลิตเดิมไปสู่การปรับโครงสร้างเศรษฐกิจจากการขับเคลื่อนภาคการผลิตและบริการแห่งอนาคตที่สร้างมูลค่าเพิ่มได้สูงและให้ความสำคัญกับความยั่งยืนตามแนวทางและเป้าหมายของยุทธศาสตร์ชาติ

การพัฒนาทางเศรษฐกิจของประเทศไทยในช่วงระยะเวลาของแผนพัฒนาฯ ฉบับที่ ๑๓ จึงจำเป็นต้องเร่งรัดผลักดันการ**ปรับโครงสร้างเศรษฐกิจภาคการผลิตเพื่อเปลี่ยนผ่านสู่การขับเคลื่อนเศรษฐกิจโดยนวัตกรรมและมุ่งสู่การพัฒนาอย่างยั่งยืน** ที่เน้นการสร้างคุณค่าให้แก่สินค้าและบริการเชิงคุณภาพ พร้อมทั้งให้ความสำคัญกับการกระจายผลประโยชน์สู่ภาคส่วนที่เกี่ยวข้องภายในประเทศอย่างทั่วถึงและเป็นรูปธรรม โดยถ่ายทอดแนวคิดในการพลิกโฉมประเทศสู่นโยบายและแผนในระดับต่าง ๆ ที่สนับสนุนการยกระดับภาคการผลิตสู่อุตสาหกรรมและบริการแห่งอนาคต ทั้งเพื่อพลิกฟื้นสถานะทางเศรษฐกิจจากสถานการณ์การแพร่ระบาดของโควิด-๑๙ และผลักดันการพัฒนาสาขาการผลิตที่จะมีบทบาทในการขับเคลื่อนการเจริญเติบโตทางเศรษฐกิจของประเทศไทยในระยะต่อไป โดยเร่งต่อยอดอุตสาหกรรมที่ไทยมีศักยภาพและมีความได้เปรียบ ประยุกต์ผสมผสานกับเทคโนโลยีในการยกระดับผลิตภาพในภาพรวมให้สามารถ

ผลิตสินค้าและบริการที่มีมูลค่าเพิ่มสูงขึ้นได้ในระยะเวลาที่สั้นลง โดยการลงทุนวิจัยและพัฒนาต่อยอดจากองค์ความรู้เดิมเพื่อสร้างนวัตกรรมให้เกิดเป็นทรัพย์สินทางปัญญาของไทยที่เน้นคุณค่าและความยั่งยืน พร้อมไปกับการสร้างอุตสาหกรรมใหม่แห่งอนาคตที่เชื่อมโยงเศรษฐกิจภายในประเทศให้เข้ากับทิศทางการเปลี่ยนแปลงของตลาดโลก เพื่อลดข้อจำกัดด้านขนาดของกำลังซื้อภายในประเทศที่มีแนวโน้มหดตัวลง โดยการผลักดันให้มีการพัฒนาคุณภาพปัจจัยการผลิต พร้อมทั้งเสริมสร้างนิเวศการแข่งขันที่เป็นธรรมยกระดับการเชื่อมโยงห่วงโซ่มูลค่าโลก ตลอดจนใช้ประโยชน์จากระบบโครงสร้างพื้นฐานที่ไทยได้มีการวางระบบไว้แล้วให้เต็มประสิทธิภาพ พร้อมประยุกต์ใช้เทคโนโลยีและสร้างนวัตกรรมเพื่อปรับปรุงผลิตภาพของแรงงาน ให้มีความสอดคล้องกับเป้าหมายในการ **ปรับเปลี่ยนสู่อุตสาหกรรมและบริการแห่งอนาคตที่สร้างมูลค่าเพิ่มสูง** การพัฒนาในระยะต่อไปจึงอยู่ที่การเพิ่มศักยภาพของภาคการผลิต รวมถึงเร่งยกระดับคุณภาพมาตรฐานสินค้าและบริการหลักของไทยให้สอดคล้องกับความต้องการของตลาดและการเปลี่ยนแปลงห่วงโซ่มูลค่าโลก โดยมุ่งเป้าในการเร่งพัฒนาภาคการผลิตและบริการเป้าหมายรายสาขาที่สำคัญของประเทศ ได้แก่ ๑) การยกระดับภาคการเกษตรสู่การผลิตสินค้าเกษตรและเกษตรแปรรูปมูลค่าสูง ที่ใช้ประโยชน์จากเทคโนโลยีในการเพิ่มผลิตภาพ ลดการพึ่งพาทรัพยากรธรรมชาติ และเพิ่มมูลค่าให้กับผลผลิตสู่อุตสาหกรรมอาหารมูลค่าสูง ๒) การปรับเปลี่ยนภาคการท่องเที่ยวซึ่งเป็นภาคบริการที่สำคัญของไทยให้เป็นการท่องเที่ยวที่เน้นคุณภาพและความยั่งยืน โดยส่งเสริมการท่องเที่ยวที่เน้นคุณภาพ คุณค่า และความยั่งยืนมากกว่าปริมาณจากการสร้างมูลค่าเพิ่มให้กับบริการที่สอดคล้องกับทิศทางและแนวโน้มของตลาดยุคใหม่ ๓) การเปลี่ยนผ่านอุตสาหกรรมยานยนต์สู่ยานยนต์ไฟฟ้าตลอดห่วงโซ่อุปทาน โดยสนับสนุนการลงทุนวิจัยและพัฒนาเพื่อยกระดับขีดความสามารถของผู้ประกอบการไทย พร้อมทั้งเตรียมความพร้อมของโครงสร้างพื้นฐานด้านพลังงานและปัจจัยสนับสนุนอื่น ๆ อย่างเป็นระบบ ๔) การผลักดันให้ไทยเป็นศูนย์กลางทางการแพทย์และสุขภาพมูลค่าสูง โดยส่งเสริมการผลิตบุคลากร ยกระดับมาตรฐาน รวมถึงสนับสนุนให้มีการใช้ประโยชน์ต่อยอดจากผลการศึกษาวิจัยและเทคโนโลยีที่ก้าวหน้ามาใช้ในกระบวนการรักษาพยาบาลเพื่อสร้างมูลค่าเพิ่มในการยกระดับสู่การให้บริการบนฐานนวัตกรรมและเทคโนโลยีขั้นสูง ๕) การดำเนินยุทธศาสตร์ให้ประเทศไทยเป็นประตูการค้าการลงทุนและยุทธศาสตร์ทางโลจิสติกส์ที่สำคัญของภูมิภาค โดยเร่งยกระดับการเชื่อมต่อระหว่างพื้นที่ทั้งในและระหว่างประเทศ พร้อมทั้งพัฒนาโครงสร้างพื้นฐานด้านดิจิทัลและโลจิสติกส์เพื่ออำนวยความสะดวกด้านการค้าการลงทุน และ ๖) การเร่งยกระดับอุตสาหกรรมอิเล็กทรอนิกส์ของไทยให้เป็น ศูนย์กลางอุตสาหกรรมอิเล็กทรอนิกส์อัจฉริยะและอุตสาหกรรมดิจิทัลของอาเซียน โดยปรับเปลี่ยนอุตสาหกรรมเซมิคอนดักเตอร์และอิเล็กทรอนิกส์ของไทยจากการรับจ้างผลิตไปสู่การคิดค้นออกแบบและเป็นเจ้าของเทคโนโลยีด้วยตนเอง

๒.๒ บริบทการพัฒนาประเทศในมิติด้านสังคมและทรัพยากรมนุษย์

จากการขับเคลื่อนการพัฒนาประเทศไทยในมิติต่าง ๆ ภายใต้แผนพัฒนาเศรษฐกิจและสังคมแห่งชาติที่ผ่านมา ส่งผลให้ประเทศไทยประสบความสำเร็จในการแก้ปัญหาความยากจนในภาพรวม และมีแนวโน้มสัดส่วนและจำนวนคนจนในไทยลดลงอย่างต่อเนื่อง โดยภายในช่วงระยะเวลาของแผนพัฒนาฯ ฉบับที่ ๑๒ พบว่า สามารถลดสัดส่วนคนจนลงจากร้อยละ ๘.๖ ในปี ๒๕๕๙ เหลือร้อยละ ๖.๘๔ ในปี ๒๕๖๓ อย่างไรก็ตาม เนื่องจากข้อจำกัดด้านข้อมูลระดับประเทศในระยะยาว การติดตามประเมินผลการแก้ไขปัญหาความยากจนที่ผ่านมาส่วนใหญ่จึงเป็นค่าเฉลี่ยในภาพรวม ซึ่งไม่สามารถอธิบายพลวัตของความยากจนได้ว่าครัวเรือนยากจนที่ต้องการความช่วยเหลือที่สุดจะสามารถหลุดพ้นความยากจนได้หรือไม่ โดยกลุ่มประชากรที่มีรายได้ต่ำสุด มีรายได้เฉลี่ยต่อหัวเพิ่มขึ้นเพียงร้อยละ ๔.๖ ซึ่งต่ำกว่าเป้าหมายที่กำหนดไว้ที่เฉลี่ยร้อยละ ๑๕ ต่อปี

โดยปัจจัยสำคัญมาจากการกระจายผลประโยชน์จากการเจริญเติบโตทางเศรษฐกิจที่ไม่ทั่วถึง รายได้ประชาชาติที่เพิ่มขึ้นจากการพัฒนาทางเศรษฐกิจจึงไม่ได้ถูกจัดสรรให้แก่ประชากรทุกกลุ่มอย่างเท่าเทียม และมีคนจนที่ยังคงติดอยู่ในกับดักความยากจนอย่างต่อเนื่อง นอกจากนี้ ผลกระทบจากสถานการณ์การแพร่ระบาดของโควิด-๑๙ ที่ก่อให้เกิดภาวะเศรษฐกิจชะลอตัว ได้ส่งผลให้จำนวนคนจนเพิ่มสูงขึ้น โอกาสในการหลุดพ้นจากกับดักความยากจนเป็นไปได้ยากขึ้น จนมีแนวโน้มที่จะส่งต่อความยากจนข้ามรุ่นไปยังลูกหลาน และยังเป็นการตอกย้ำปัญหาเชิงโครงสร้างของสังคมไทย ทั้งความเหลื่อมล้ำของโอกาสในการศึกษาและการพัฒนาทักษะแรงงานที่มีคุณภาพ ความเหลื่อมล้ำของโอกาสในการเข้าถึงและใช้ประโยชน์จากเทคโนโลยี โครงสร้างพื้นฐาน และบริการสาธารณะ รวมไปถึงการขาดหลักประกันและสวัสดิการขั้นพื้นฐานที่เพียงพอต่อการสร้างความมั่นคงในชีวิต ซึ่งอาจส่งผลกระทบต่อเจริญเติบโตของประเทศในระยะยาวได้

การกระจายโอกาสทางเศรษฐกิจและสังคมที่ไม่เท่าเทียมของประเทศไทยก่อให้เกิดความเหลื่อมล้ำในหลายมิติ ทั้งในส่วนของ *ความเหลื่อมล้ำด้านรายได้* ระหว่างคนจนและคนรวยในระดับสูง ที่พบว่ารายได้เฉลี่ยระหว่างกลุ่มคนที่จนที่สุดกับกลุ่มที่มีฐานะดีที่สุดมีความแตกต่างกันเกือบ ๑๖ เท่า โดยกลุ่มรายได้สูงมีการเติบโตของรายได้ที่สูงขึ้นเร็วกว่ากลุ่มผู้มีรายได้น้อย ในขณะที่ผู้มีรายได้น้อยมีการก่อกำเนิดเพิ่มขึ้นอย่างต่อเนื่อง กลุ่มผู้มีรายได้สูงจึงมีโอกาสออมเงินและลงทุนในสินทรัพย์มากกว่า ส่งผลให้เกิดความไม่เสมอภาคของการถือครองทรัพย์สิน โดยกลุ่มที่มีรายได้สูงสุดร้อยละ ๑๐ มีการถือครองสินทรัพย์ในประเทศที่มีมูลค่าสูงถึงเกือบ ๑ ใน ๓ ของทรัพย์สินรวมทั้งประเทศ บ่งบอกถึง *ความเหลื่อมล้ำด้านความมั่งคั่ง* ซึ่งมีสาเหตุที่สำคัญส่วนหนึ่งมาจากรูปแบบการกระจายผลประโยชน์ทางเศรษฐกิจที่ไม่ทั่วถึงในช่วงที่ผ่านมา อีกทั้งยังพบ *ความเหลื่อมล้ำเชิงพื้นที่* จากการเจริญเติบโตและกระจุกตัวทางเศรษฐกิจในเขตกรุงเทพฯ และปริมณฑล ซึ่งสัดส่วนรายได้ส่วนใหญ่มาจากภาคการผลิตอุตสาหกรรมและการค้า ในขณะที่ภาคตะวันออกเฉียงเหนือและภาคเหนือซึ่งมีสัดส่วนประชากรถึง ๑ ใน ๓ ของทั้งประเทศ มีสัดส่วนรายได้ส่วนใหญ่มาจากภาคเกษตรกรรม กลับมีขนาดเศรษฐกิจต่ำกว่าร้อยละ ๑๐ ของผลิตภัณฑ์มวลรวมในประเทศ โดยมีรายได้ต่อหัวต่ำกว่าค่าเฉลี่ยของประเทศกว่า ๒ เท่า และต่ำกว่ากรุงเทพฯ และปริมณฑล ถึง ๓ - ๔ เท่า ซึ่งนอกจากจะเป็นผลจากการกระจุกตัวของความเจริญทางเศรษฐกิจแล้ว ยังมีความแตกต่างด้านโครงสร้างพื้นฐาน การจัดสรรทรัพยากร และคุณภาพทุนมนุษย์ที่เป็นปัจจัยสำคัญต่อการพัฒนาในระดับพื้นที่ โดยกรุงเทพฯ และภาคกลาง มีดัชนีความก้าวหน้าของคนสูงกว่าภูมิภาคอื่นเกือบทุกด้าน สะท้อนให้เห็นถึง *ความเหลื่อมล้ำในการเข้าถึงบริการสาธารณะที่มีคุณภาพ* อาทิ ด้านสุขภาพ การศึกษา ชีวิตการทำงาน รายได้ ตลอดจนการคมนาคมและการสื่อสาร นอกจากนี้ ประเทศไทยยังมีปัญหา *ความเหลื่อมล้ำในการดำเนินธุรกิจ* ระหว่างกิจการที่มีขนาดต่างกันในระดับสูง โดยกิจการรายใหญ่ของไทยที่เป็นกำลังหลักในการขับเคลื่อนมูลค่าเพิ่มทางเศรษฐกิจของประเทศก็ยังคงมีความสามารถในการผลิตต่ำกว่าบริษัทข้ามชาติ ขณะที่วิสาหกิจขนาดกลางและขนาดย่อม ซึ่งมีจำนวนกว่าร้อยละ ๙๙ ของกิจการทั้งหมดและจ้างงานกว่าร้อยละ ๗๐ ของการจ้างงานทั้งหมดในประเทศ กลับมีสัดส่วนมูลค่าต่อผลิตภัณฑ์มวลรวมในประเทศเพียงร้อยละ ๓๔.๒ ในปี ๒๕๖๓ แสดงให้เห็นว่าประเทศไทยยังไม่สามารถเพิ่มบทบาทให้แก่วิสาหกิจขนาดกลางและขนาดย่อมในการขับเคลื่อนเศรษฐกิจของประเทศได้ตามที่ตั้งเป้าหมายไว้ที่ร้อยละ ๕๐ โดยข้อจำกัดในการเติบโตของวิสาหกิจขนาดย่อมที่ไม่สามารถพัฒนาสู่การเป็นวิสาหกิจขนาดกลางได้ ประกอบด้วย การเข้าถึงเงินทุนเพื่อขยายกิจการ การพัฒนาผลิตภาพและระบบบริหารจัดการ ความเข้มข้นของการใช้เทคโนโลยีหรือการขยายตลาด ทั้งในและต่างประเทศ เป็นต้น สะท้อนถึงปัญหาการขาดความสามารถในการปรับตัวและ

ใช้ประโยชน์จากความก้าวหน้าทางเทคโนโลยีของวิสาหกิจขนาดกลางและขนาดย่อมไทย ทั้งเพื่อเผชิญวิกฤติ และเพื่อตอบสนองต่อความต้องการของตลาดที่เปลี่ยนแปลงไปอย่างรวดเร็ว

ปัญหาความเหลื่อมล้ำในหลายมิติของประเทศไทยถูกฉายภาพให้เห็นชัดและทวีความรุนแรงมากขึ้นเมื่อต้องเผชิญกับภาวะวิกฤตจากสถานการณ์การแพร่ระบาดของโควิด-๑๙ โดยพบว่าคนจนและผู้ด้อยโอกาสได้รับผลกระทบอย่างรุนแรงมากกว่าประชากรทั่วไป เนื่องจากกลุ่มดังกล่าวไม่มีเงินออมและขาดโอกาสในการเข้าถึงแหล่งเงินทุน มีโอกาสถูกเลิกจ้างงานได้ง่าย อีกทั้งยังมีความเสี่ยงทางสุขภาพสูงจากการใช้บริการขนส่งสาธารณะและการมีที่อยู่อาศัยที่มีสภาพแออัดไม่ถูกสุขลักษณะ โดยไม่สามารถเข้าถึงอุปกรณ์สำหรับป้องกันและควบคุมโรคได้เท่าผู้ที่มิฐานะดี ในขณะที่ความก้าวหน้าทางเทคโนโลยียังอาจนำมาซึ่งปัญหาความเหลื่อมล้ำทางดิจิทัล เนื่องจากขาดความพร้อมด้านอุปกรณ์ ขาดทักษะดิจิทัล ขาดทุนในการเข้าถึงระบบอินเทอร์เน็ต ซึ่งจะทำให้ยิ่งขาดโอกาสในการมีส่วนร่วมและได้รับประโยชน์จากกิจกรรมทางเศรษฐกิจใหม่ ๆ การเข้าถึงการศึกษาและการฝึกอบรมพัฒนาทักษะ หรือกระทั่งการได้รับมาตรการช่วยเหลือของภาครัฐ

ในส่วนของโครงสร้างประชากรของประเทศ พบว่าสังคมไทยเข้าสู่การเป็น *สังคมสูงวัย* มาตั้งแต่ปี ๒๕๔๘ โดยในปี ๒๕๖๓ มีจำนวนประชากรผู้สูงอายุรวมกว่า ๑๑.๖ ล้านคน หรือคิดเป็นร้อยละ ๑๗.๕๗ และมีแนวโน้มเพิ่มขึ้นอย่างต่อเนื่อง โดยคาดว่าภายในปี ๒๕๖๖ ซึ่งเป็นปีเริ่มต้นของแผนพัฒนาฯ ฉบับที่ ๑๓ ไทยจะกลายเป็น *สังคมสูงวัยอย่างสมบูรณ์* ที่มีประชากรอายุมากกว่า ๖๐ สูงถึงร้อยละ ๒๐.๑ ของประชากรทั้งหมด สวนทางกับประชากรวัยเรียนและวัยแรงงานที่มีแนวโน้มลดลง โดยเฉพาะกลุ่มอายุ ๓-๒๑ ปี ที่จะมีสัดส่วนลดลงอย่างต่อเนื่องจนเหลือเพียงร้อยละ ๒๐.๖๖ ของประชากรทั้งหมดในปี ๒๕๗๐ หรือลดลงกว่า ๗๑๕,๐๐๐ คน ภายในช่วงระยะเวลาของแผนพัฒนาฯ ฉบับที่ ๑๓ ทั้งนี้ การเข้าสู่สังคมสูงวัยอาจส่งผลให้ปัญหาความเหลื่อมล้ำในประเทศทวีความรุนแรงยิ่งขึ้น เนื่องจากกลุ่มผู้สูงอายุมักจะมีความเหลื่อมล้ำทางรายได้สูงกว่ากลุ่มผู้มีอายุน้อย และการที่ประชากรวัยแรงงานที่มีสัดส่วนลดลงอย่างต่อเนื่อง อาจนำมาซึ่งปัญหาขาดแคลนกำลังแรงงานในประเทศ ตอกย้ำความจำเป็นในการพึ่งพาแรงงานต่างชาติมากขึ้น และส่งผลกระทบต่อทางเศรษฐกิจและสังคมต่อประเทศไทยอย่างมีนัยสำคัญ ทั้งในด้านการเจริญเติบโตทางเศรษฐกิจ ความสามารถในการแข่งขัน และผลิตภาพแรงงาน รวมถึงความต้องการงบประมาณเพื่อเป็นสวัสดิการรองรับวัยเกษียณ จากอัตราการพึ่งพิงของผู้สูงอายุต่อวัยแรงงานและภาระทางการคลังในด้านการดูแลสุขภาพของผู้สูงอายุที่มีแนวโน้มเพิ่มสูงขึ้น

ในส่วนของ *การพัฒนาทรัพยากรมนุษย์* ของประเทศไทยในภาพรวมมีแนวโน้มที่ดีขึ้นอย่างต่อเนื่อง จากผลของการยกระดับสุขภาวะ การเข้าถึงโอกาสทางการศึกษา และระดับรายได้ที่เพิ่มขึ้น ตามดัชนีการพัฒนามนุษย์ของโครงการพัฒนาแห่งสหประชาชาติ สะท้อนว่าคนไทยทุกช่วงวัยมีความรู้ความสามารถโดยรวมเพิ่มขึ้น แต่กลับพบว่ามีทักษะด้านการอ่านหรือการศึกษาหาความรู้ลดลง และมีจำนวนเยาวชนที่ไม่ได้เรียนและไม่ได้ทำงานใด ๆ เพิ่มสูงขึ้น ทำให้ศักยภาพของเยาวชนกลุ่มนี้ไม่ได้ถูกนำมาใช้ประโยชน์และไม่ได้รับการพัฒนา ซึ่งประเด็นด้านการพัฒนา *ทุนทรัพยากรมนุษย์เชิงคุณภาพ* เป็นความท้าทายที่สำคัญของไทยมาโดยตลอด จาก *ระบบและคุณภาพการศึกษา* ที่มีผลสัมฤทธิ์ทางการศึกษาอยู่ในเกณฑ์ต่ำ จากรายงานขององค์กรเพื่อความร่วมมือทางเศรษฐกิจและการพัฒนา ที่ทำการทดสอบความรู้ความเข้าใจของนักเรียนอายุ ๑๕ ปี ทั่วโลก ในด้านคณิตศาสตร์ วิทยาศาสตร์ และการอ่าน พบว่านักเรียนไทยร้อยละ ๕๙.๕ อยู่ในกลุ่มที่ไม่ผ่านเกณฑ์มาตรฐาน และมีนักเรียนไทยเพียงร้อยละ ๐.๑๘ ที่ทำคะแนนได้ในระดับสูงกว่าค่ามาตรฐาน ทั้งยังขาดความเชื่อมโยงระหว่างระบบการศึกษาและตลาดแรงงาน และยังมีระบบฐานข้อมูลอุปสงค์และอุปทานกำลังคนของประเทศเพื่อประกอบการวางแผนพัฒนากำลังแรงงาน ที่จะช่วยระบุถึงสมรรถนะและ

ทักษะที่จำเป็นของงานแต่ละอาชีพซึ่งเป็นสิ่งที่ภาคธุรกิจให้ความสำคัญมากกว่าคุณวุฒิทางการศึกษา จึงเป็นข้อจำกัดในการผลิตและยกระดับทักษะแรงงานให้สอดคล้องกับความต้องการของตลาดและทิศทางการปรับเปลี่ยนโครงสร้างเศรษฐกิจของประเทศสู่ฐานนวัตกรรม ที่มีแนวโน้มความต้องการทักษะที่เกี่ยวข้องกับวิทยาศาสตร์และเทคโนโลยีมากยิ่งขึ้น อาทิ ความรอบรู้ด้านดิจิทัล การจัดการข้อมูล ปัญญาประดิษฐ์ โค้ดดิ้ง รวมไปถึงทักษะที่เทคโนโลยีไม่สามารถทดแทนได้ โดยเฉพาะทักษะทางพฤติกรรม อาทิ ทักษะมนุษยสัมพันธ์ การคิดเชิงวิพากษ์ การทำงานเป็นทีม หรือความคิดสร้างสรรค์

ทั้งนี้ แนวโน้มโครงสร้างประชากรที่คาดว่าจะมีกลุ่มประชากรวัยเรียนลดลง ส่งผลให้การขยายสถานศึกษาในเชิงปริมาณลดความจำเป็นลง และเป็นโอกาสในการยกระดับคุณภาพ ความเสมอภาค และประสิทธิภาพทางการศึกษา หากสามารถใช้ประโยชน์จากเทคโนโลยีในการบริหารจัดการทรัพยากรการศึกษา และส่งเสริมการเรียนรู้ตลอดชีวิตอย่างมีประสิทธิภาพ ซึ่งความก้าวหน้าของเทคโนโลยีดิจิทัลและความแพร่หลายของการเข้าถึงอินเทอร์เน็ตที่มากขึ้น ช่วยขยายโอกาสทางการศึกษาและการเรียนรู้ที่ไม่จำกัดเฉพาะในห้องเรียน อาทิ การเรียนรู้ทางไกล การเรียนรู้ตลอดชีวิต การเรียนรู้ที่สนับสนุนศักยภาพรายบุคคลที่จะมีบทบาทสำคัญในการตอบสนองต่อความต้องการของตลาดแรงงานที่เปลี่ยนแปลงไปอย่างรวดเร็ว

จากการประเมินภาพรวมของบริบทและสถานะของทุนทางสังคมของประเทศไทย บ่งชี้ให้เห็นว่าในช่วงระยะเวลาของแผนพัฒนาฯ ฉบับที่ ๑๓ ประเทศไทยต้องให้ความสำคัญกับการแก้ไขปัญหาเชิงโครงสร้างเพื่อมุ่งสู่สังคมแห่งโอกาสและความเป็นธรรม ด้วยการกระจายโอกาส สร้างความเสมอภาค และลดความเหลื่อมล้ำทั้งในเชิงรายได้ ความมั่งคั่ง เชิงพื้นที่ และโอกาสในการแข่งขันของภาคธุรกิจ โดยการกระจายการพัฒนาพื้นที่เศรษฐกิจและเมือง เพื่อกระจายประโยชน์จากความเจริญทางเศรษฐกิจกระจายโอกาสเข้าถึงโครงสร้างพื้นฐานและบริการสาธารณะที่มีคุณภาพ พร้อมทั้งสร้างความพร้อมด้านโครงสร้างพื้นฐาน โลจิสติกส์ และดิจิทัลเพื่อรองรับการพัฒนาเศรษฐกิจและพื้นที่เมือง เพื่อให้คนทุกกลุ่มสามารถเข้าถึงและใช้ประโยชน์จากเทคโนโลยี ทั้งการเข้าถึงแหล่งความรู้ แหล่งเงินทุน และสวัสดิการทางสังคม โดยเฉพาะอย่างยิ่งการให้ความช่วยเหลือกลุ่มเปราะบางให้มีโอกาสได้รับการพัฒนาอย่างเต็มศักยภาพ เพื่อแก้ไขปัญหาความยากจนเรื้อรังและป้องกันการส่งต่อความยากจนไปยังลูกหลาน โดยเน้นส่งเสริมโอกาสทางการศึกษาและการพัฒนาทักษะอาชีพที่มีคุณภาพแก่เด็กและเยาวชนจากครัวเรือนยากจน พร้อมทั้งพัฒนาหลักประกันและความคุ้มครองทางสังคมที่มีการบูรณาการอย่างเป็นระบบ เพื่อส่งเสริมความมั่นคงในชีวิตให้ทุกคนในสังคมได้รับความคุ้มครองทางสังคมอย่างเหมาะสมเพียงพอ สามารถหลุดพ้นจากความยากจนได้อย่างยั่งยืน ในส่วนของการลดความเหลื่อมล้ำของศักยภาพในการแข่งขันทางธุรกิจนั้น ควรมุ่งให้ความสำคัญกับการพัฒนาศักยภาพวิสาหกิจขนาดกลางและขนาดย่อมให้สามารถแข่งขันได้ และมีการเติบโตที่ยั่งยืน โดยพัฒนาสภาพแวดล้อมให้ผู้ประกอบการไทยสามารถแข่งขันได้อย่างเป็นธรรม อาทิ การสนับสนุนทางเทคโนโลยีและกลไกทางการเงินที่เหมาะสมเพื่อให้เข้าถึงแหล่งทุนได้อย่างทั่วถึง การยกระดับมาตรฐานและพัฒนาต่อยอดผลิตภัณฑ์และบริการ การเพิ่มการเข้าถึงบริการและการจัดซื้อจัดจ้างภาครัฐ รวมถึงการสนับสนุนให้วิสาหกิจขนาดกลางและขนาดย่อมของไทยสามารถเชื่อมโยงเข้าสู่เครือข่ายห่วงโซ่คุณค่าระดับโลกได้โดยง่าย

๒.๓ บริบทการพัฒนาประเทศในมิติด้านทรัพยากรธรรมชาติและสิ่งแวดล้อม

ประเทศไทยมีทุนทางทรัพยากรธรรมชาติและสิ่งแวดล้อมที่ดี ซึ่งเป็นพื้นฐานที่สำคัญต่อการพัฒนาเศรษฐกิจที่ยั่งยืนและการมีคุณภาพชีวิตที่ดีของประชาชน ทั้งนี้ หากมีการดำเนินกิจกรรมทางเศรษฐกิจที่มี

การใช้ประโยชน์จากทรัพยากรธรรมชาติที่มากเกินไป ทั้งในมิติด้านการผลิตและการบริโภค ซึ่งก่อให้เกิดของเสียและมลพิษในระดับที่เกินกว่าความสามารถในการรองรับของระบบนิเวศในพื้นที่ จนส่งผลกระทบต่อให้ทรัพยากรธรรมชาติและสิ่งแวดล้อมของประเทศเสื่อมโทรมลงนั้น อาจส่งผลต่อการพัฒนาเศรษฐกิจและสังคมของชาติในระยะยาวอย่างหลีกเลี่ยงไม่ได้ โดยการมุ่งพัฒนาทางเศรษฐกิจในระยะหลายสิบปีที่ผ่านมา อาจกล่าวได้ว่าเป็นการพัฒนาที่เน้นผลประโยชน์จากการเติบโตทางเศรษฐกิจจนขาดการคำนึงถึงความยั่งยืนของการใช้ทรัพยากรธรรมชาติและขีดความสามารถของระบบนิเวศที่เพียงพอ และประสิทธิภาพการใช้ทรัพยากรในการผลิตสินค้าและบริการยังอยู่ในระดับต่ำ มีการใช้ทรัพยากรอย่างสิ้นเปลืองและสร้างมูลค่าเพิ่มได้น้อยกว่าที่ควร จึงส่งผลให้ทรัพยากรธรรมชาติของไทยเสื่อมโทรมอย่างรวดเร็วและต่อเนื่อง ในขณะที่ปัญหาสิ่งแวดล้อมจากของเสียและมลพิษทวีความรุนแรงมากขึ้น ซึ่งเป็นความท้าทายต่อการบรรลุเป้าหมายการพัฒนาที่ยั่งยืน ที่เป็นหนึ่งในปัจจัยกำหนดความสำเร็จที่สำคัญต่อการบรรลุวิสัยทัศน์ของการพัฒนาภายใต้ยุทธศาสตร์ชาติ

การประเมินสถานการณ์ของทุนทรัพยากรทางธรรมชาติที่สำคัญของประเทศ พบว่า *ทรัพยากรป่าไม้* ของไทยมีแนวโน้มค่อนข้างคงที่ โดยมีสัดส่วนพื้นที่ป่าไม้อยู่ในช่วงประมาณร้อยละ ๓๑-๓๓ ของพื้นที่ทั้งหมดจากการปลูกป่าไม้ทดแทนได้ใกล้เคียงกับพื้นที่ที่สูญเสียไปในแต่ละปี แต่ยังคงต่ำกว่าค่าเป้าหมายตามแผนพัฒนาฉบับที่ ๑๒ ที่กำหนดให้เพิ่มพื้นที่ป่าไม้เป็นร้อยละ ๔๐ ของพื้นที่ประเทศ เมื่อพิจารณาแนวโน้มในระยะยาวพบว่าในอดีตการบุกรุกทำลายป่าเป็นสาเหตุสำคัญที่สุดของการสูญเสียพื้นที่ป่าไม้ไทย ทว่าในปัจจุบันปัญหาไฟป่าที่ที่เกิดจากเหตุการณ์ทางธรรมชาติและฝีมือมนุษย์ได้กลายมาเป็นสาเหตุหลักของการสูญเสียพื้นที่ป่าไม้ที่มากที่สุดของประเทศไทย และมีแนวโน้มที่สถานการณ์ไฟป่าจะมีความรุนแรงเพิ่มสูงขึ้น ประกอบกับแนวโน้มการเปลี่ยนแปลงสภาพภูมิอากาศที่นำมาซึ่งภาวะโลกร้อนจะส่งผลกระทบต่อพื้นที่ป่าไม้และความหลากหลายทางชีวภาพทวีความรุนแรงเพิ่มขึ้นในอนาคต

ในส่วนของ *ทรัพยากรน้ำ* ประเทศไทยมีการพัฒนาแหล่งน้ำต้นทุนเพิ่มขึ้นอย่างต่อเนื่องทั้งแหล่งน้ำผิวดินและแหล่งน้ำใต้ดิน แต่กิจกรรมทางเศรษฐกิจที่เพิ่มมากขึ้น ทั้งภาคเกษตร อุตสาหกรรม การท่องเที่ยว และการอุปโภคบริโภคของภาคครัวเรือน ส่งผลให้มีปริมาณการใช้น้ำเพิ่มสูงขึ้น ประกอบกับความเสื่อมโทรมของแหล่งน้ำตามธรรมชาติทั้งจากการกระทำของมนุษย์และปัจจัยตามธรรมชาติ รวมถึงความแปรปรวนของปริมาณน้ำฝนในแต่ละปี ทำให้มีปริมาณน้ำที่เก็บกักได้ลดลง ส่งผลให้ปัญหาภัยแล้งเกิดขึ้นเป็นประจำทุกปี และมีแนวโน้มที่จะรุนแรงยิ่งขึ้น ขณะเดียวกัน ประเทศไทยยังคงประสบกับปัญหาน้ำท่วมอย่างสม่ำเสมอแม้ในระยะที่ผ่านมาจำนวนประชากรที่ได้รับผลกระทบจะมีแนวโน้มลดลงแต่ก็ยังคงอยู่ในระดับที่ค่อนข้างสูง เมื่อผนวกกับภาวะการแปรปรวนของสภาพภูมิอากาศที่รุนแรงมากขึ้น จะยิ่งส่งผลให้ปัญหาน้ำท่วมเป็นความท้าทายที่สำคัญอย่างไม่อาจหลีกเลี่ยงได้ อย่างไรก็ตาม ความก้าวหน้าของเทคโนโลยีมีแนวโน้มที่จะช่วยยกระดับการบริหารจัดการน้ำและสร้างโอกาสในการเพิ่มประสิทธิภาพการใช้น้ำ อาทิ การใช้เทคโนโลยีการผลิตที่ช่วยประหยัดน้ำ การใช้เทคโนโลยีที่สามารถเชื่อมโยงเครื่องมือและอุปกรณ์ต่าง ๆ ผ่านระบบอินเทอร์เน็ตในการบริหารจัดการน้ำสูญเสียในระบบส่งน้ำ รวมทั้งการคาดการณ์สถานการณ์น้ำให้มีความถูกต้องแม่นยำยิ่งขึ้น

ในขณะที่ *ทรัพยากรทางทะเลและชายฝั่ง* ซึ่งมีบทบาทสำคัญทั้งในด้านการรักษาสมดุลของความหลากหลายทางชีวภาพด้วยการเป็นแหล่งอนุบาลสัตว์น้ำและการรองรับกิจกรรมทางเศรษฐกิจรูปแบบต่าง ๆ ทั้งทางด้านการคมนาคมขนส่ง การท่องเที่ยว และเป็นพื้นที่ทำประมง พบว่าพื้นที่ชายฝั่งทะเลของประเทศไทยซึ่งครอบคลุมพื้นที่ ๒๓ จังหวัด รวมประมาณ ๓,๑๕๑ ตารางกิโลเมตร อยู่ภายใต้ความเสี่ยง

จากภัยคุกคามทั้งทางธรรมชาติและจากการกระทำของมนุษย์ ทั้งการรุกรานพื้นที่ป่าชายเลน การปล่อยของเสียลงสู่ทะเลที่ทำให้เกิดการปนเปื้อนของสารพิษ สิ่งปฏิกูล และขยะพลาสติก รวมถึงแนวโน้มการเปลี่ยนแปลงสภาพภูมิอากาศที่ภาวะโลกร้อนกำลังเป็นภัยต่อทรัพยากรทางทะเลและชายฝั่งอย่างมีนัยสำคัญ โดยส่งผลให้แนวปะการังเสียหายตามธรรมชาติ และปัญหาการกัดเซาะชายฝั่งทวีความรุนแรงขึ้นในหลายพื้นที่

เมื่อพิจารณาถึงสถานการณ์ของทุนทางสิ่งแวดล้อมของไทย พบว่า *การจัดการของเสีย* เป็นความท้าทายสำคัญของการจัดการด้านสิ่งแวดล้อมของประเทศ จากการขยายตัวของกิจกรรมทางเศรษฐกิจและรูปแบบการใช้ชีวิตของประชาชนที่เปลี่ยนแปลงไป ส่งผลให้ปริมาณขยะในประเทศไทยเพิ่มขึ้นอย่างต่อเนื่อง โดยปริมาณขยะระหว่างปี ๒๕๕๓ - ๒๕๖๒ เพิ่มขึ้นเฉลี่ยร้อยละ ๒ ต่อปี แม้จะมีระบบการกำจัดขยะที่ถูกวิธี และมีการนำขยะกลับไปหมุนเวียนใช้ใหม่ก็ตาม โดยในปี ๒๕๖๓ มีขยะที่ถูกกำจัดอย่างถูกต้องหรือนำกลับมาใช้ประโยชน์ใหม่เพียงร้อยละ ๖๙ ซึ่งยังคงต่ำกว่าค่าเป้าหมายที่แผนพัฒนาฯ ฉบับที่ ๑๒ กำหนดไว้ไม่น้อยกว่าร้อยละ ๗๕ ภายในปี ๒๕๖๕ ส่งผลให้มีปริมาณขยะตกค้างจำนวนมากที่จะส่งผลกระทบต่อคุณภาพแหล่งน้ำ สิ่งมีชีวิตในน้ำ ตลอดจนแหล่งน้ำผิวดินและทะเลในที่สุด ทั้งนี้ สาเหตุของขยะตกค้างมาจากศักยภาพของระบบการจัดการขยะที่ไม่เพียงพอ จึงไม่สามารถรองรับปริมาณขยะที่เพิ่มขึ้นตามอัตราการขยายตัวของกิจกรรมทางเศรษฐกิจและสังคมของประเทศ ประกอบกับการขาดการคัดแยกขยะตั้งแต่ต้นทาง จึงทำให้ไม่สามารถนำขยะไปใช้ประโยชน์ซ้ำได้อย่างเต็มรูปแบบ นอกจากนี้ ประเทศไทยยังมี *ปัญหามลพิษทางอากาศ* โดยเฉพาะอย่างยิ่งฝุ่นละอองขนาดไม่เกิน ๒.๕ ไมครอน ที่ส่วนใหญ่มาจากการเผาไหม้ที่ไม่สมบูรณ์ อาทิ การเผาขยะหรือวัสดุการเกษตรในที่โล่ง ไอเสียจากรถยนต์ การเผาไหม้จากเครื่องยนต์ดีเซล การปล่อยก๊าซเสียในภาคอุตสาหกรรม รวมถึงภัยธรรมชาติอย่างไฟป่า เป็นมลพิษทางอากาศที่เกิดขึ้นและมีปริมาณเกินค่ามาตรฐานเป็นประจำทุกปี โดยเฉพาะในพื้นที่เขตอุตสาหกรรมและเมืองใหญ่ที่มีประชากรและการจราจรหนาแน่น และปัญหาสิ่งแวดล้อมในพื้นที่อุตสาหกรรมหลัก โดยเฉพาะอย่างยิ่งจังหวัดระยอง ที่ยังคงพบปัญหามลพิษทางอากาศจากการมีค่าเฉลี่ยสารเบนซีนในพื้นที่ในระดับสูงเกินกว่าค่ามาตรฐานที่กำหนดมาโดยตลอด นับตั้งแต่ปี ๒๕๕๕ เป็นต้นมา

สำหรับประเด็นด้านสิ่งแวดล้อมที่ทั่วโลกให้ความสำคัญ คือ *การปล่อยก๊าซเรือนกระจก* นั้น ประเทศไทยได้ประกาศเป้าหมายการลดก๊าซเรือนกระจกและการดำเนินงานด้านการเปลี่ยนแปลงสภาพภูมิอากาศภายหลังปี ๒๕๖๓ ที่จะลดการปล่อยก๊าซเรือนกระจกลงร้อยละ ๒๐-๒๕ เมื่อเทียบเคียงกับปริมาณก๊าซเรือนกระจกปกติที่คาดว่าจะเกิดขึ้นในปี ๒๕๗๓ (ค.ศ. ๒๐๓๐) หรือคิดเป็นการปล่อยก๊าซเรือนกระจกไม่เกิน ๔๔๔ ล้านตันคาร์บอนไดออกไซด์เทียบเท่า ซึ่งนับตั้งแต่ปี ๒๕๕๖ เป็นต้นมา แม้แนวโน้มปริมาณการปล่อยก๊าซเรือนกระจกจากกิจกรรมต่าง ๆ จะเพิ่มขึ้นมาโดยตลอด แต่ประเทศไทยมีการปล่อยก๊าซเรือนกระจกต่ำกว่าประมาณการในปริมาณก๊าซเรือนกระจกปกติที่คาดว่าจะเกิดขึ้นอย่างต่อเนื่อง โดยในปี ๒๕๖๑ ไทยปล่อยก๊าซเรือนกระจกต่ำกว่าปริมาณปกติที่คาดว่าจะเกิดขึ้นร้อยละ ๑๖ ซึ่งประสบความสำเร็จเหนือเป้าหมายของแผนพัฒนาฯ ฉบับที่ ๑๒ ที่กำหนดให้การปล่อยก๊าซเรือนกระจกต่ำกว่าปริมาณปกติที่คาดว่าจะเกิดขึ้นร้อยละ ๗ ทั้งนี้ เมื่อพิจารณาแหล่งที่มาในการปล่อยก๊าซเรือนกระจก พบว่าสัดส่วนของการปล่อยก๊าซเรือนกระจกที่มากที่สุดถึงร้อยละ ๗๔ มาจากการใช้พลังงาน ซึ่งมาจากการผลิตไฟฟ้าร้อยละ ๔๒ การคมนาคมขนส่งร้อยละ ๒๓ ภาคอุตสาหกรรมและการก่อสร้างร้อยละ ๒๐ ดังนั้น การผลิตไฟฟ้าและการคมนาคมขนส่งจะมีบทบาทที่สำคัญอย่างมากต่อการควบคุมปริมาณก๊าซเรือนกระจกของไทย พร้อมกับการพัฒนาความสามารถในการดูดกลับก๊าซเรือนกระจกของภาคป่าไม้และการใช้ประโยชน์ที่ดิน ซึ่งมีปริมาณการดูดกลับก๊าซเรือนกระจก ๙๑.๑๓ ล้านตันคาร์บอนไดออกไซด์เทียบเท่าต่อปี

อย่างไรก็ดี เพื่อให้สามารถบรรลุเป้าหมายความเป็นกลางทางคาร์บอนของประเทศไทย ภายในปี ๒๕๙๓ (ค.ศ. ๒๐๕๐) และบรรลุตามเจตจำนงในการปล่อยก๊าซเรือนกระจกสุทธิเป็นศูนย์ในปี ๒๖๐๘ (ค.ศ. ๒๐๖๕) ตามถ้อยแถลงของนายกรัฐมนตรีต่อที่ประชุมสมัชชารัฐภาคีกรอบอนุสัญญาสหประชาชาติ ว่าด้วยการเปลี่ยนแปลงสภาพภูมิอากาศ สมัยที่ ๒๖ ประเทศไทยอาจต้องพิจารณาเป้าหมายเชิงกลยุทธ์ที่มีความท้าทายยิ่งขึ้น พร้อมทั้งวางยุทธศาสตร์ระยะยาวเพื่อให้การปล่อยก๊าซเรือนกระจกลดลงถึงร้อยละ ๔๐ หรือคิดเป็นปริมาณก๊าซเรือนกระจกที่จะปล่อยได้ ๒๒๒ ล้านตันคาร์บอนไดออกไซด์เทียบเท่าในปี ๒๕๗๓ ซึ่งหน่วยงานที่เกี่ยวข้องอยู่ระหว่างการพิจารณาปรับค่าเป้าหมายย่อย รวมถึงแผนดำเนินงานทั้งในระยะสั้น และระยะกลางเพื่อให้สอดคล้องกับเจตนารมณ์ดังกล่าว ทั้งนี้ แนวโน้มของความก้าวหน้าทางเทคโนโลยีและ กระแสความตระหนักต่อภาวะการเปลี่ยนแปลงภูมิอากาศจะส่งเสริมให้เกิดอุปสงค์ต่อพลังงานสะอาดเพิ่มขึ้น อันจะนำมาซึ่งโอกาสที่สำคัญในการลดก๊าซเรือนกระจกในระยะต่อไปของไทย โดยที่ภาครัฐจะต้องดำเนินการ เตรียมความพร้อมด้านโครงสร้างพื้นฐานให้สามารถรองรับการเปลี่ยนผ่านสู่การใช้พลังงานหมุนเวียนและ รถยนต์ไฟฟ้าอย่างเพียงพอเหมาะสม

ดังนั้น แนวทางสำคัญสำหรับการพัฒนาทุนทางทรัพยากรธรรมชาติและสิ่งแวดล้อมในระยะต่อไป คือการเปลี่ยนผ่านเชิงโครงสร้างจากการเน้นผลทางเศรษฐกิจระยะสั้นไปสู่การเจริญเติบโตที่ยั่งยืน ซึ่งการพัฒนาประเทศในอนาคตจะไม่สามารถแยกประเด็นด้านสิ่งแวดล้อมออกจากการดำเนินกิจกรรม ทางเศรษฐกิจและสังคมได้อีกต่อไป จึงต้องกำหนดเป้าหมายอย่างชัดเจนในการมุ่งสู่เศรษฐกิจหมุนเวียนและ สังคมคาร์บอนต่ำอย่างเป็นมิตรต่อสิ่งแวดล้อม ควบคู่กับการปรับเปลี่ยนพฤติกรรมผู้บริโภค เพื่อลดการใช้ วัสดุดิบและลดของเสียจากกระบวนการผลิต เพื่อแก้ไขปัญหาสิ่งแวดล้อมและแก้ปัญหาการใช้ทรัพยากรที่ไม่มี ประสิทธิภาพ ซึ่งทำลายความยั่งยืนของทรัพยากรธรรมชาติและระบบนิเวศ เป็นจุดเริ่มต้นสู่การพัฒนา เศรษฐกิจและสังคมก้าวหน้าควบคู่ไปกับการรักษาสิ่งแวดล้อมอย่างสมดุล เพื่อส่งต่อทรัพยากรธรรมชาติและ สิ่งแวดล้อมที่ดีไปยังคนรุ่นต่อไปในระยะยาว โดยการส่งเสริมให้เกิดเศรษฐกิจหมุนเวียนที่มีการใช้ทรัพยากร อย่างมีประสิทธิภาพ ยั่งยืน และสอดคล้องกับขีดความสามารถในการรองรับของระบบนิเวศอย่างเป็น รูปธรรม โดยใช้ประโยชน์จากองค์ความรู้ทางวิทยาศาสตร์ เทคโนโลยี และนวัตกรรมในการขับเคลื่อนเศรษฐกิจ และสังคมไทย บนพื้นฐานของการใช้ทรัพยากรอย่างมีประสิทธิภาพสูงสุดของทุกภาคส่วน โดยอาศัยกลไกและ มาตรการสนับสนุนการพัฒนาเทคโนโลยีและนวัตกรรมให้เกิดการลงทุนสีเขียวที่เป็นมิตรต่อสิ่งแวดล้อม เพิ่มมากขึ้น พร้อมทั้งผลักดันให้ภาคการผลิตปรับรูปแบบการดำเนินธุรกิจตามแนวทางทางเศรษฐกิจหมุนเวียน และสังคมคาร์บอนต่ำ ส่งเสริมให้ชุมชนท้องถิ่นและเกษตรกรเข้ามามีส่วนร่วมฟื้นฟูทรัพยากรธรรมชาติ และได้รับประโยชน์จากเศรษฐกิจหมุนเวียนอย่างเป็นรูปธรรม เพื่อพัฒนาโครงสร้างแรงจูงใจให้เกิดการปรับ พฤติกรรมทางเศรษฐกิจและการดำรงชีพอย่างยั่งยืน

นอกจากนี้ การมีสภาพภูมิประเทศส่วนใหญ่เป็นพื้นที่ราบลุ่ม ประชากรจำนวนมากพึ่งพิงการดำรงชีพ จากภาคการเกษตร ประเทศไทยจึงมีความเสี่ยงสูงที่จะได้รับผลกระทบจากการเปลี่ยนแปลงสภาพภูมิอากาศ ทั้งยังต้องเผชิญความท้าทายจากผลของการพัฒนาทางเศรษฐกิจและกายภาพที่ก่อให้เกิดการทำลายสมดุลของ สิ่งแวดล้อม พร้อมกับความต้องการใช้น้ำที่เพิ่มขึ้นตามการขยายตัวของเมืองและพื้นที่เขตเศรษฐกิจ ซึ่งอาจก่อให้เกิดปัญหาด้านสิ่งแวดล้อมที่จะทวีความซับซ้อนยิ่งขึ้นในระยะยาว การเปลี่ยนแปลงสภาพภูมิอากาศ และภัยคุกคามจากภัยพิบัติทางธรรมชาติยังมีแนวโน้มที่คาดว่าจะเกิดขึ้นบ่อยครั้งและทวีความรุนแรงยิ่งขึ้น ในอนาคต อาจนำมาซึ่งความสูญเสียและผลกระทบต่อทั้งเศรษฐกิจ สังคม และสิ่งแวดล้อมได้อย่างมหาศาล เป็นความเสี่ยงของการบริหารจัดการที่ไทยยังมีขีดความสามารถและประสิทธิภาพในการบริหารจัดการ

สถานการณ์วิกฤติไม่เพียงพอ จึงจำเป็นที่จะต้องแก้ไขด้วยการจัดการปัญหาที่ต้นเหตุ เพื่อลดความเสี่ยงและผลกระทบจากภัยธรรมชาติและการเปลี่ยนแปลงสภาพภูมิอากาศ โดยส่งเสริมการใช้นโยบายการเชิงป้องกันก่อนเกิดภัยในพื้นที่สำคัญ อาทิ การบูรณาการข้อมูลที่เกี่ยวข้องเพื่อจัดทำแผนที่เสี่ยงภัยประกอบการวางผังเมือง ส่งเสริมการใช้เทคโนโลยีในการบริหารจัดการความเสี่ยงจากภัยธรรมชาติและการเปลี่ยนแปลงสภาพภูมิอากาศ การให้ความรู้และสร้างกระบวนการมีส่วนร่วมเพื่อเพิ่มศักยภาพประชาชนและชุมชนในการรับมือกับภัยธรรมชาติ และการเปลี่ยนแปลงสภาพภูมิอากาศ การอนุรักษ์ฟื้นฟูทรัพยากรธรรมชาติและระบบนิเวศ รวมถึงการส่งเสริมความร่วมมือกับต่างประเทศเพื่อบริหารจัดการความเสี่ยงจากภัยคุกคามทางธรรมชาติร่วมกัน

๒.๔ บริบทการพัฒนาประเทศในมิติด้านการบริหารจัดการภาครัฐ

ภายใต้การดำเนินงานของแผนพัฒนาฯ ฉบับที่ ๑๒ ประเทศไทยมีความก้าวหน้าในการบริหารจัดการภาครัฐซึ่งเป็นการพัฒนาทุนทางสถาบันของประเทศอย่างมีนัยสำคัญ โดยสามารถตอบสนองต่อความต้องการของภาคส่วนต่าง ๆ ได้ดีขึ้น อาทิ การปรับปรุงกระบวนการและรูปแบบการให้บริการสาธารณะในรูปแบบดิจิทัล การพัฒนาระบบสารสนเทศและระบบข้อมูลเพื่อสนับสนุนการดำเนินงานภาครัฐ ทั้งนี้ ยังพบว่าประเทศไทยมีความโดดเด่นในการพัฒนาไปสู่การเป็น *รัฐบาลดิจิทัลและการอำนวยความสะดวกให้กับภาคธุรกิจ* โดยในปี ๒๕๖๓ ประเทศไทยได้รับการจัดอันดับดัชนีรัฐบาลอิเล็กทรอนิกส์ จากองค์การสหประชาชาติให้อยู่ในอันดับที่ ๕๗ จากทั้งหมด ๑๙๓ ประเทศ ดีขึ้นจากอันดับที่ ๗๗ ในปี ๒๕๕๙

อย่างไรก็ตาม ประเทศไทยยังคงมีอุปสรรคที่ทำให้การพัฒนาประสิทธิภาพของภาครัฐไม่ดีขึ้นเท่าที่ควร จากรายงานของสถาบันการศึกษานานาชาติที่สะท้อนถึงความเชื่อมั่นของภาคธุรกิจและประชาชนต่อประสิทธิภาพการดำเนินงานของหน่วยงานภาครัฐ แม้ประเทศไทยจะสามารถลดสัดส่วนค่าใช้จ่ายด้านบุคลากรต่องบประมาณรายจ่ายประจำปีลงได้บ้างแล้ว และมีจำนวนองค์กรปกครองส่วนท้องถิ่นที่ได้รับรางวัลการบริหารจัดการที่ดีเพิ่มขึ้นก็ตาม โดยข้อจำกัดที่สำคัญในการพัฒนาประสิทธิภาพภาครัฐมาจากปัญหาเชิงโครงสร้างการบริหารงานภาครัฐที่มีขนาดใหญ่ มีขั้นตอนกระบวนการตามระเบียบปฏิบัติของระบบราชการที่ล้าสมัย ไม่สนับสนุนการทำงานรัฐบาลดิจิทัลแบบครบวงจร การจัดเก็บและการเชื่อมโยงข้อมูลในรูปแบบดิจิทัลที่เป็นระบบและบูรณาการ เนื่องจากแต่ละหน่วยงานยึดถือกรอบอำนาจหน้าที่ตามกฎหมายของตนเป็นหลัก ทั้งยังยึดติดกับบทบาทการเป็นผู้ดำเนินการเองมากกว่าการให้ความร่วมมือสนับสนุน แม้จะมีหน่วยงานหรือภาคส่วนอื่นที่มีขีดความสามารถในการดำเนินงานเดียวกันได้อย่างมีคุณภาพและประสิทธิภาพสูงกว่าก็ตาม ส่งผลให้ภาครัฐมีความซ้ำซ้อนด้านบทบาทภารกิจระหว่างส่วนราชการต่าง ๆ ที่มีความแยกส่วนกัน ขาดการแบ่งปันหรือการพัฒนากระบวนการร่วมกัน การยกเลิกหรือควบรวมหน่วยงานภาครัฐในกรณีที่เกิดภารกิจเดิมหมดความจำเป็นหรือมีความสำคัญลดลงก็เป็นสิ่งที่กระทำได้ยากและใช้เวลานาน ซึ่งเป็นอุปสรรคต่อการปรับเปลี่ยนภารกิจให้สอดคล้องกับบริบทการเปลี่ยนแปลงที่เกิดขึ้นอย่างรวดเร็ว นอกจากนี้ ยังมีกฎระเบียบและกฎหมายที่ล้าสมัยจำนวนมากที่ส่งผลให้เกิดความล่าช้าในการดำเนินงาน ทำให้ประชาชนและภาคธุรกิจต้องแบกรับต้นทุนจำนวนมาก ทั้งที่เป็นค่าใช้จ่ายจริงและค่าเสียโอกาสในการทำธุรกิจสูงถึง ๑๓๓,๘๑๖ ล้านบาทต่อปี หรือคิดเป็นร้อยละ ๐.๘ ของผลิตภัณฑ์มวลรวมในประเทศ

อีกหนึ่งปัจจัยสำคัญต่อความสำเร็จในการยกระดับทุนทางสถาบันและการบริหารจัดการภาครัฐคือประเด็นด้าน *ความยั่งยืนทางการคลัง* ซึ่งแม้ประเทศไทยจะมีเสถียรภาพทางการคลังที่ดี แต่แนวโน้มของการบริหารจัดการทางการคลังของประเทศในระยะยาวยังคงมีความน่าเป็นห่วง จากโครงสร้างงบประมาณรายจ่ายของประเทศในช่วงปี ๒๕๕๙-๒๕๖๓ พบว่าประเทศไทยมีรายจ่ายประจำในระดับสูง เฉลี่ยร้อยละ

๗๔.๘ ทั้งยังมีสัดส่วนค่าใช้จ่ายด้านบุคลากรเฉลี่ยร้อยละ ๒๑.๑ ซึ่งถือว่าอยู่ในระดับที่ค่อนข้างสูงเมื่อเทียบกับประเทศอื่น ๆ ในขณะที่มีฐานการจัดเก็บภาษีที่ค่อนข้างแคบ ส่งผลกระทบต่อการดำเนินงานของภาครัฐอย่างมีนัยสำคัญ โดยโครงสร้างประชากรที่เข้าสู่สังคมสูงวัยมากขึ้นจะยิ่งเพิ่มความท้าทายต่อการรักษาความยั่งยืนทางการคลัง เนื่องจากรัฐต้องจัดสรรงบประมาณด้านสวัสดิการและด้านสาธารณสุขเพิ่มมากขึ้น ขณะที่จำนวนวัยแรงงานที่ลดลงจะยังมีผลต่อความสามารถในการเติบโตทางเศรษฐกิจและการจัดเก็บรายได้ของภาครัฐ โดยโครงสร้างการจัดเก็บรายได้และบริหารงบประมาณของรัฐที่มีข้อจำกัดนี้ เมื่อประกอบกับความเสี่ยงจากสถานการณ์วิกฤติที่อาจเกิดขึ้นและส่งผลกระทบต่อประเทศได้อย่างรุนแรง อย่างเช่นผลกระทบจากการแพร่ระบาดของโควิด-๑๙ ที่ส่งผลให้รัฐบาลมีแนวโน้มที่จะจัดเก็บรายได้สุทธิได้ต่ำกว่าประมาณการเดิม ในขณะที่รัฐต้องดำเนินนโยบายและมาตรการการเงินการคลังจำนวนมากเพื่อบรรเทาความเดือดร้อนให้กับประชาชนและผู้ประกอบการ จึงทำให้มีแนวโน้มที่จะมีงบประมาณในการพัฒนาประเทศลดลง

นอกจากนี้ ยังมีประเด็นด้าน *ความมั่นคงปลอดภัยทางสังคม* ของประเทศไทยที่น่าเป็นห่วง โดยประเทศไทยได้รับการจัดอันดับความมั่นคงปลอดภัยในชีวิตและทรัพย์สินของคนในสังคมอยู่ในอันดับที่ ๑๒๓ จากทั้งหมด ๑๖๓ ประเทศ ขณะที่ดัชนีความมั่นคงปลอดภัยทางไซเบอร์ของโลกแสดงให้เห็นว่าความมั่นคงทางไซเบอร์ของไทยมีอันดับลดลงจากอันดับที่ ๒๒ ในปี ๒๕๖๐ เป็นอันดับที่ ๔๔ ในปี ๒๕๖๓ จากข้อจำกัดทางศักยภาพของทั้งระดับบุคคลและองค์กรภาครัฐที่พัฒนาทักษะความรู้ความเข้าใจและสมรรถนะทางดิจิทัลได้ไม่ทันต่อการรับมือกับภัยคุกคามทางไซเบอร์ ซึ่งเป็นความท้าทายของภาครัฐในการลดข้อจำกัดเดิมและเสริมสร้างศักยภาพในการดำเนินงานของหน่วยงานรัฐต่อไป

ในส่วนของทุนทางสถาบันในระดับประชาสังคมซึ่งบ่งบอกถึงเสถียรภาพและความเข้มแข็งของสังคมนั้นพบว่า ประเทศไทยมีการพัฒนาเครือข่ายภาคประชาสังคมที่ค่อนข้างเข้มแข็ง มีระดับของการดำเนินงานอาสาสมัครและการช่วยเหลือแบ่งปันที่สูง ซึ่งมีบทบาทที่สำคัญอย่างยิ่งในการรับมือกับภาวะวิกฤติต่าง ๆ สะท้อนถึงพลังเชิงบวกทางสังคม ซึ่งเป็นคุณลักษณะที่ดีของคนไทย อย่างไรก็ตาม ภาคประชาสังคมส่วนใหญ่ยังไม่ได้รับการสนับสนุนจากภาครัฐอย่างเพียงพอและขาดการเชื่อมโยงการทำงานร่วมกันอย่างเป็นระบบเท่าที่ควร และด้วยความผันแปรของพลวัตทางสังคมที่ความเป็นปัจเจกมีแนวโน้มสูงขึ้น ค่านิยมในสังคมที่เปลี่ยนไป และความก้าวหน้าของโลกออนไลน์ที่เติบโตแพร่หลายและสื่อสังคมออนไลน์ที่เน้นความรวดเร็วในการแพร่กระจายข่าวสารจนมีอิทธิพลต่อวิถีชีวิตของคนในสังคมอย่างกว้างขวางในปัจจุบัน นำไปสู่ความเคลื่อนไหวทางสังคมที่เรียกร้องให้ภาครัฐพัฒนาการดำเนินงานให้โปร่งใสและมีประสิทธิภาพ ซึ่งอาจส่งผลให้เกิดความไม่สงบในสังคมขึ้นได้ง่ายหากเกิดกระแสสังคมที่ขาดความเชื่อมั่นในรัฐ เกิดเป็นแรงผลักดันให้ภาครัฐต้องยิ่งตระหนักถึงความจำเป็นในการปรับเปลี่ยนรูปแบบการบริหารจัดการให้สามารถเชื่อมโยงและเปิดโอกาสให้ทุกภาคส่วนเข้ามาเป็นภาคีการพัฒนาขับเคลื่อนประเทศอย่างมีส่วนร่วมและมีประสิทธิภาพยิ่งขึ้น เพื่อฟื้นฟูความเชื่อมั่นในรัฐให้กลับคืนมา

การพัฒนาการบริหารจัดการภาครัฐเพื่อส่งเสริมทุนทางสถาบันของประเทศไทยในระยะเวลาของแผนพัฒนาฯ ฉบับที่ ๑๓ จึงอยู่ที่การยกระดับคุณภาพและประสิทธิภาพของการบริหารจัดการภาครัฐให้สามารถตอบสนองต่อความต้องการของประชาชนได้อย่างเป็นรูปธรรมและทันต่อสถานการณ์ โดยเร่งปรับตัวให้เท่าทันการเปลี่ยนแปลง สามารถให้บริการที่มีคุณภาพมาตรฐานแก่ประชาชนทุกคนอย่างเท่าเทียม มีการเชื่อมโยงจากส่วนกลางสู่ท้องถิ่นได้อย่างมีบูรณาการ และมีธรรมาภิบาล เพื่อรักษาเสถียรภาพทางสังคมและฟื้นฟูความเชื่อมั่นในรัฐ เป็นการเสริมสร้างทุนทางสถาบันของประเทศ ซึ่งการปฏิรูปภาครัฐเป็นประเด็นท้าทายที่สำคัญของไทยมาอย่างต่อเนื่อง โดยเฉพาะอย่างยิ่งในยุคที่คนในสังคมส่วนใหญ่มีความตระหนักรู้

ด้านสิทธิมนุษยชน ภาครัฐจึงต้องเร่งพัฒนากลไกทางสถาบันที่เอื้อต่อการเปลี่ยนแปลงสู่ดิจิทัลและนำเทคโนโลยีมาใช้ในการให้บริการสาธารณะให้มีความสะดวกรวดเร็วและมีประสิทธิภาพยิ่งขึ้น ร่วมกับการใช้ข้อมูลและกระบวนการมีส่วนร่วมในการออกแบบนโยบายสาธารณะและการกำกับดูแลการดำเนินงานของรัฐให้เท่าทันต่อการเปลี่ยนแปลงและสอดคล้องกับสถานการณ์ที่ปรับเปลี่ยนไปได้อย่างฉับไว เพื่อเสริมสร้างความสามารถของประเทศในการรับมือกับการเปลี่ยนแปลงและความเสี่ยงภายใต้บริบทโลกใหม่ โดยภาครัฐต้องทบทวนบทบาทและกระบวนการทำงาน เน้นการพัฒนาสมรรถนะให้ยืดหยุ่นคล่องตัว เชื่อมโยงและเปิดกว้าง ควบคู่กับการพัฒนาข้อมูลและบริการภาครัฐในรูปแบบดิจิทัล เพื่อให้ประชาชนและภาคธุรกิจสามารถเข้าถึงได้อย่างสะดวกรวดเร็วและประหยัด เพื่อให้สามารถให้บริการสาธารณะที่มีคุณภาพได้อย่างมีประสิทธิภาพ สามารถเข้าถึงได้อย่างทั่วถึง เท่าเทียม และเท่าทันต่อความต้องการและความคาดหวังของประชาชนและทุกภาคส่วน ซึ่งต้องมีการปรับระบบการบริหารจัดการทรัพยากรบุคคลภาครัฐ โดยให้ความสำคัญกับการพัฒนาบุคลากรให้มีทักษะที่จำเป็นในการให้บริการภาครัฐแบบดิจิทัล รวมถึงยกเลิกกฎหมายที่ล้าสมัย หมดความจำเป็น พร้อมกับการพัฒนากฎหมายและกฎระเบียบให้เอื้อต่อการพัฒนาประเทศในอนาคต เพื่อให้ประเทศไทยมีภาครัฐที่มีสมรรถนะ ทันสมัย คล่องตัว และตอบโจทย์ประชาชน สามารถเป็นปัจจัยผลักดันการพลิกโฉมประเทศได้อย่างแท้จริง

ส่วนที่ ๓

วัตถุประสงค์ เป้าหมาย และหมุดหมายการพัฒนา

๓.๑ วัตถุประสงค์และเป้าหมายการพัฒนา

การพัฒนาประเทศในระยะ ๕ ปี ของแผนพัฒนาฯ ฉบับที่ ๑๓ ให้สามารถก้าวข้ามความท้าทายที่เป็นอุปสรรคต่อการบรรลุเป้าหมายตามยุทธศาสตร์ชาติ จำเป็นจะต้องเร่งแก้ไขจุดอ่อนและข้อจำกัดของประเทศที่มีอยู่เดิม รวมทั้งเพิ่มศักยภาพในการรับมือกับความสำคัญที่มาจาก การเปลี่ยนแปลงของบริบททั้งจากภายนอกและภายใน ตลอดจนการเสริมสร้างความสามารถในการสร้างสรรค์ประโยชน์จากโอกาสที่เกิดขึ้นได้อย่างเหมาะสมและทัน่วงที ด้วยเหตุนี้ การกำหนดทิศทางการพัฒนาประเทศในระยะของแผนพัฒนาฯ ฉบับที่ ๑๓ จึงมีวัตถุประสงค์เพื่อ **พลิกโฉมประเทศไทยสู่ “สังคมก้าวหน้า เศรษฐกิจสร้างมูลค่าอย่างยั่งยืน”** ซึ่งหมายถึงการสร้างการเปลี่ยนแปลงที่ครอบคลุมตั้งแต่ระดับโครงสร้าง นโยบาย และกลไก เพื่อมุ่งเสริมสร้างสังคมที่ก้าวหน้าพลวัตของโลก และเกื้อหนุนให้คนไทยมีโอกาสที่จะพัฒนาตนเองได้อย่างเต็มศักยภาพ พร้อมกับการยกระดับกิจกรรมการผลิตและการให้บริการให้สามารถสร้างมูลค่าเพิ่มที่สูงขึ้น โดยอยู่บนพื้นฐานของความยั่งยืนทางสิ่งแวดล้อม

เพื่อให้เป็นไปตามวัตถุประสงค์ข้างต้น แผนพัฒนาฯ ฉบับที่ ๑๓ จึงได้กำหนดเป้าหมายหลักของ **การพัฒนาจำนวน ๕ ประการ** ประกอบด้วย

๓.๑.๑ การปรับโครงสร้างภาคการผลิตและบริการสู่เศรษฐกิจฐานนวัตกรรม มุ่งยกระดับขีดความสามารถในการแข่งขันของภาคการผลิตและบริการสำคัญ ผ่านการผลักดันส่งเสริมการสร้างมูลค่าเพิ่มโดยใช้นวัตกรรม เทคโนโลยี และความคิดสร้างสรรค์ ที่ตอบโจทย์พัฒนาการของสังคมยุคใหม่และเป็นมิตรต่อสิ่งแวดล้อม พร้อมทั้งให้ความสำคัญกับการเชื่อมโยงเศรษฐกิจท้องถิ่นและผู้ประกอบการรายย่อยกับห่วงโซ่มูลค่าของภาคการผลิตและบริการเป้าหมาย รวมถึงพัฒนาระบบนิเวศที่ส่งเสริมการค้าการลงทุนและนวัตกรรม

๓.๑.๒ การพัฒนาคนสำหรับโลกยุคใหม่ มุ่งพัฒนาให้คนไทยมีทักษะและคุณลักษณะที่เหมาะสมกับโลกยุคใหม่ ทั้งทักษะในด้านความรู้ ทักษะทางพฤติกรรม และคุณลักษณะตามบรรทัดฐานที่ดีของสังคม และเร่งรัดการเตรียมพร้อมกำลังคนให้มีคุณภาพสอดคล้องกับความต้องการของตลาดแรงงาน และเอื้อต่อการปรับโครงสร้างเศรษฐกิจไปสู่ภาคการผลิตและบริการเป้าหมายที่มีศักยภาพและผลิตภาพสูงขึ้น รวมทั้งให้ความสำคัญกับการสร้างหลักประกันและความคุ้มครองทางสังคมที่สามารถส่งเสริมความมั่นคงในชีวิต

๓.๑.๓ การมุ่งสู่สังคมแห่งโอกาสและความเป็นธรรม มุ่งลดความเหลื่อมล้ำทางเศรษฐกิจและสังคม ทั้งในเชิงรายได้ พื้นที่ ความมั่งคั่ง และการแข่งขันของภาคธุรกิจ ด้วยการสนับสนุนช่วยเหลือกลุ่มเปราะบางและผู้ด้อยโอกาสให้มีโอกาสในการเลื่อนสถานะทางเศรษฐกิจและสังคม กระจายโอกาสทางเศรษฐกิจ และจัดให้มีบริการสาธารณะที่มีคุณภาพอย่างทั่วถึงและเท่าเทียมในทุกพื้นที่ พร้อมทั้งเพิ่มโอกาสในการแข่งขันของภาคธุรกิจให้เปิดกว้างและเป็นธรรม

๓.๑.๔ การเปลี่ยนผ่านการผลิตและบริการไปสู่ความยั่งยืน มุ่งลดการก่อกมลพิษ ควบคู่ไปกับการผลักดันให้เกิดการใช้ทรัพยากรธรรมชาติอย่างมีประสิทธิภาพและสอดคล้องกับขีดความสามารถในการรองรับของระบบนิเวศ ตลอดจนลดปริมาณการปล่อยก๊าซเรือนกระจกเพื่อให้ประเทศไทยบรรลุเป้าหมายความเป็นกลางทางคาร์บอนภายในปี ๒๕๖๓ และบรรลุเป้าหมายการปล่อยก๊าซเรือนกระจกสุทธิเป็นศูนย์ภายในปี ๒๖๐๘

๓.๑.๕ การเสริมสร้างความสามารถของประเทศในการรับมือกับการเปลี่ยนแปลงและความเสี่ยงภายใต้บริบทโลกใหม่ มุ่งสร้างความพร้อมในการรับมือและแสวงหาโอกาสจากการเป็นสังคมสูงวัย การเปลี่ยนแปลงสภาพภูมิอากาศ ภัยโรคระบาด และภัยคุกคามทางไซเบอร์ พัฒนาโครงสร้างพื้นฐานและกลไกทางสถาบันที่เอื้อต่อการเปลี่ยนแปลงสู่ดิจิทัล รวมทั้งปรับปรุงโครงสร้างและระบบการบริหารงานของภาครัฐให้สามารถตอบสนองต่อการเปลี่ยนแปลงของบริบททางเศรษฐกิจ สังคม และเทคโนโลยีได้อย่างทันเวลา มีประสิทธิภาพ และมีธรรมาภิบาล

โดยตัวชี้วัดและค่าเป้าหมายของแต่ละเป้าหมายหลัก มีดังนี้

เป้าหมายหลัก	ตัวชี้วัด	สถานะปัจจุบัน	ค่าเป้าหมายในปี ๒๕๗๐
๑. การปรับโครงสร้างภาคการผลิตและบริการสู่เศรษฐกิจฐานนวัตกรรม	รายได้ประชาชาติต่อหัว	๗,๐๙๗ เหรียญสหรัฐต่อปี (๒๒๗,๐๐๐ บาท) ในปี ๒๕๖๔	๙,๓๐๐ เหรียญสหรัฐต่อปี (๓๐๐,๐๐๐ บาท)
๒. การพัฒนาคนสำหรับโลกยุคใหม่	ดัชนีความก้าวหน้าของคน (ประกอบด้วยตัวชี้วัดใน ๘ ด้าน ได้แก่ สุขภาพ การศึกษา ชีวิตการงาน รายได้ที่อยู่อาศัยและสภาพแวดล้อม ชีวิตครอบครัวและชุมชน การคมนาคมและการสื่อสาร และการมีส่วนร่วม)	๐.๖๕๐๑ (ความก้าวหน้าของคนอยู่ในระดับปานกลาง) ในปี ๒๕๖๓	๐.๗๒๐๙ (ความก้าวหน้าของคนอยู่ในระดับสูง)
๓. การมุ่งสู่สังคมแห่งโอกาสและความเป็นธรรม	ความแตกต่างของความเป็นอยู่ (รายจ่าย) ระหว่างกลุ่มประชากรที่มีฐานะทางเศรษฐกิจสูงสุด ร้อยละ ๑๐ และต่ำสุด ร้อยละ ๔๐	๕.๖๘ เท่า ในปี ๒๕๖๓	ต่ำกว่า ๕ เท่า
๔. การเปลี่ยนผ่านการผลิตและบริการไปสู่ความยั่งยืน	ปริมาณการปล่อยก๊าซเรือนกระจก	ในปี ๒๕๖๒ การปล่อยก๊าซเรือนกระจกในภาคพลังงานและขนส่ง ลดลงร้อยละ ๑๗ เมื่อเทียบกับปริมาณการปล่อยก๊าซเรือนกระจกในกรณีปกติ	การปล่อยก๊าซเรือนกระจกโดยรวม (ครอบคลุมภาคพลังงาน/คมนาคมและขนส่ง/กระบวนการทางอุตสาหกรรม/การจัดการของเสีย) ลดลงไม่น้อยกว่าร้อยละ ๒๐ เมื่อเทียบกับปริมาณการปล่อยก๊าซเรือนกระจกในกรณีปกติ
๕. การเสริมสร้างความสามารถของประเทศในการรับมือกับการเปลี่ยนแปลงและความเสี่ยงภายใต้บริบทโลกใหม่	ดัชนีรวมสะท้อนความสามารถในการรับมือกับการเปลี่ยนแปลง ประกอบด้วย ๔ ตัวชี้วัดย่อย ได้แก่		
	๑) ชีตความสามารถของการปฏิบัติตามกฎหมายระหว่างประเทศและการเตรียมความพร้อมฉุกเฉินด้านสุขภาพ	ร้อยละ ๘๕ ในปี ๒๕๖๓	ร้อยละ ๙๐ โดยสมรรถนะหลักแต่ละด้านไม่ต่ำกว่าร้อยละ ๘๐

เป้าหมายหลัก	ตัวชี้วัด	สถานะปัจจุบัน	ค่าเป้าหมายในปี ๒๕๗๐
	๒) อันดับความเสี่ยงด้านภูมิอากาศ	อันดับเฉลี่ย ๕ ปี (๒๕๕๘-๒๕๖๒) เท่ากับ ๓๖.๘	อันดับเฉลี่ย ๕ ปี (๒๕๖๖-๒๕๗๐) ไม่น้อยกว่า ๔๐ ^๑
	๓) อันดับความสามารถ ในการแข่งขันด้านดิจิทัล	อันดับที่ ๓๘ ในปี ๒๕๖๔	อันดับที่ ๓๐
	๔) อันดับประสิทธิภาพของรัฐบาล	อันดับที่ ๒๐ ในปี ๒๕๖๔	อันดับที่ ๑๕

ทั้งนี้ ตัวชี้วัดและค่าเป้าหมายของแต่ละเป้าหมายหลัก เป็นตัวชี้วัดรวมที่ต้องการอาศัยการดำเนินงานจากหลายหมวดหมู่การพัฒนาประกอบกัน และใช้ในการวัดผลสัมฤทธิ์ของแผนในภาพรวม

๓.๒ หมวดหมู่การพัฒนา

เพื่อถ่ายทอดเป้าหมายหลักไปสู่ภาพของการขับเคลื่อนที่ชัดเจนในลักษณะของวาระการพัฒนาที่เอื้อให้เกิดการทำงานร่วมกันของหลายหน่วยงานและหลายภาคส่วนในการผลักดันการพัฒนาเรื่องใดเรื่องหนึ่งให้เกิดผลได้อย่างเป็นรูปธรรม แผนพัฒนาฯ ฉบับที่ ๑๓ จึงได้กำหนด **หมวดหมู่การพัฒนา** จำนวน ๑๓ หมวดหมู่ ซึ่งเป็นการบ่งบอกถึงสิ่งที่ประเทศไทยปรารถนาจะ “เป็น” หรือมุ่งหวังจะ “มี” เพื่อสะท้อนประเด็นการพัฒนาที่มีลำดับความสำคัญสูงต่อการพลิกโฉมประเทศไทยสู่ “สังคมก้าวหน้า เศรษฐกิจสร้างมูลค่าอย่างยั่งยืน” โดยหมวดหมู่ทั้ง ๑๓ ประการ แบ่งออกได้เป็น ๔ มิติ ดังนี้

๓.๒.๑ มิติภาคการผลิตและบริการเป้าหมาย

- หมวดหมู่ที่ ๑ ไทยเป็นประเทศชั้นนำด้านสินค้าเกษตรและเกษตรแปรรูปมูลค่าสูง
- หมวดหมู่ที่ ๒ ไทยเป็นจุดหมายของการท่องเที่ยวที่เน้นคุณภาพและความยั่งยืน
- หมวดหมู่ที่ ๓ ไทยเป็นฐานการผลิตยานยนต์ไฟฟ้าที่สำคัญของโลก
- หมวดหมู่ที่ ๔ ไทยเป็นศูนย์กลางทางการแพทย์และสุขภาพมูลค่าสูง
- หมวดหมู่ที่ ๕ ไทยเป็นประตูการค้าการลงทุนและยุทธศาสตร์ทางโลจิสติกส์ที่สำคัญของภูมิภาค
- หมวดหมู่ที่ ๖ ไทยเป็นศูนย์กลางอุตสาหกรรมอิเล็กทรอนิกส์อัจฉริยะและอุตสาหกรรมดิจิทัลของอาเซียน

๓.๒.๒ มิติโอกาสและความเสมอภาคทางเศรษฐกิจและสังคม

- หมวดหมู่ที่ ๗ ไทยมีวิสาหกิจขนาดกลางและขนาดย่อมที่เข้มแข็ง มีศักยภาพสูง และสามารถแข่งขันได้
- หมวดหมู่ที่ ๘ ไทยมีพื้นที่และเมืองอัจฉริยะที่น่าอยู่ ปลอดภัย เดิบโตได้อย่างยั่งยืน

^๑ ตัวเลขอันดับที่น้อย แสดงถึงระดับผลกระทบจากสภาพอากาศที่สูง

หมวดหมู่ที่ ๙ ไทยมีความยากจนข้ามรุ่นลดลง และมีความคุ้มครองทางสังคมที่เพียงพอ
เหมาะสม

๓.๒.๓ มิติตความยั่งยืนของทรัพยากรธรรมชาติและสิ่งแวดล้อม

หมวดหมู่ที่ ๑๐ ไทยมีเศรษฐกิจหมุนเวียนและสังคมคาร์บอนต่ำ

หมวดหมู่ที่ ๑๑ ไทยสามารถลดความเสี่ยงและผลกระทบจากภัยธรรมชาติและ การเปลี่ยนแปลง
สภาพภูมิอากาศ

๓.๒.๔ มิติปัจจัยผลักดันการพลิกโฉมประเทศ

หมวดหมู่ที่ ๑๒ ไทยมีกำลังคนสมรรถนะสูง มุ่งเรียนรู้อย่างต่อเนื่อง ตอบโจทย์การพัฒนา
แห่งอนาคต

หมวดหมู่ที่ ๑๓ ไทยมีภาครัฐที่ทันสมัย มีประสิทธิภาพ และตอบโจทย์ประชาชน

ความเชื่อมโยงระหว่างหมวดหมู่การพัฒนา กับเป้าหมายหลักแสดงไว้ในแผนภาพที่ ๓.๑ โดยหมวดหมู่ การพัฒนาที่กำหนดขึ้นเป็นประเด็นที่มีลักษณะเชิงบูรณาการที่ครอบคลุมการพัฒนาตั้งแต่ในระดับต้นน้ำจนถึง ปลายน้ำ และสามารถนำไปสู่ผลพัฒนาทั้งในมิติเศรษฐกิจ สังคม ทรัพยากรธรรมชาติและสิ่งแวดล้อม ไปพร้อม ๆ กัน ทำให้หมวดหมู่แต่ละประการสามารถสนับสนุนเป้าหมายหลักได้มากกว่าหนึ่งข้อ นอกจากนี้ การพัฒนาภายใต้แต่ละหมวดหมู่ไม่ได้แยกขาดจากกัน แต่มีการสนับสนุนหรือเอื้อประโยชน์ซึ่งกันและกัน

แผนภาพที่ ๓.๑ ความเชื่อมโยงระหว่างหมุดหมายการพัฒนากับเป้าหมายหลัก



ส่วนที่ ๕

แผนกลยุทธ์รายหมุดหมาย

หมายเหตุที่ ๑ ไทยเป็นประเทศชั้นนำด้านสินค้าเกษตรและเกษตรแปรรูปมูลค่าสูง

๑. สถานการณ์การพัฒนาที่ผ่านมา

การพัฒนาภาคการเกษตรที่ผ่านมา เน้นการผลิตเพื่อการส่งออกและการเป็นวัตถุดิบให้กับอุตสาหกรรมต่อเนื่องในการสร้างรายได้เข้าสู่ประเทศ ผ่านการขยายพื้นที่เพาะปลูก การพัฒนาปัจจัยการผลิตให้มีคุณภาพ การพัฒนาและใช้เทคโนโลยีอย่างต่อเนื่อง ซึ่งสามารถเพิ่มประสิทธิภาพการผลิตได้ในระดับหนึ่ง โดยในปี ๒๕๖๒ ผลิตภัณท์มวลรวมในประเทศของภาคการเกษตรและการแปรรูปที่เกี่ยวข้อง มีมูลค่า ๑,๔๗๗,๕๘๙ ล้านบาท ซึ่งกิจกรรมทางเศรษฐกิจที่เกี่ยวข้องกับการผลิตสินค้าเกษตร อุตสาหกรรมอาหาร และอุตสาหกรรมเครื่องดื่ม มีมูลค่ารวมคิดเป็นร้อยละ ๗๔.๕ ของผลิตภัณท์มวลรวมในประเทศของภาคการเกษตรและการแปรรูปที่เกี่ยวข้องปี ๒๕๖๒

แม้ว่ารัฐบาลได้ให้การส่งเสริมการผลิตและพัฒนาภาคการเกษตรตลอดห่วงโซ่อุปทาน แต่ยังมีข้อจำกัดที่สำคัญในการยกระดับการพัฒนาภาคเกษตรของไทย อาทิ ๑) น้ำเพื่อการเกษตร โดยร้อยละ ๘๓ ของพื้นที่การเกษตรอยู่นอกเขตชลประทาน ๒) การเพาะปลูกในพื้นที่ไม่เหมาะสม โดยร้อยละ ๓๐ ของพื้นที่การเกษตรเป็นพื้นที่ที่ไม่เหมาะสมกับการผลิตพืชและเป็นกลุ่มดินมีปัญหา ๓) การถือครองที่ดินพื้นที่การเกษตรที่เกษตรกรเป็นเจ้าของมีแนวโน้มลดลงเหลือประมาณร้อยละ ๔๘ ของพื้นที่การเกษตรทั้งหมด ๔) มลพิษทางอากาศที่เกิดจากการเผาวัสดุเหลือทิ้งในพื้นที่การเกษตร ๕) ขาดการเชื่อมโยงในลักษณะของคลัสเตอร์ ตลอดห่วงโซ่มูลค่าของสถาบันเกษตรกรและเครือข่าย เพื่อเพิ่มอำนาจต่อรองในตลาดและลดต้นทุนการค้าเงินธุรกิจ ๖) ความไม่สอดคล้องกันของปริมาณและคุณภาพผลผลิต กับความต้องการของตลาดทั้งในด้านการบริโภคทางตรงและการเป็นวัตถุดิบแปรรูปผลิตภัณท์ ๗) การผลิตและส่งออกสินค้าเกษตรเป็นวัตถุดิบหรือแปรรูปเป็นผลิตภัณท์ที่มีมูลค่าเพิ่มต่ำ ไม่สร้างมูลค่าเพิ่ม ๘) แนวโน้มแรงงานในภาคเกษตรไทยที่มีอายุเฉลี่ยสูงขึ้น ขณะเดียวกัน ยังมีปัจจัยภายนอกที่สำคัญที่ส่งผลให้การพัฒนาภาคเกษตรของไทยไม่สามารถยกระดับและเติบโตอย่างต่อเนื่อง ประกอบด้วย ๑) ภัยพิบัติทางธรรมชาติมีแนวโน้มเพิ่มสูงขึ้น ไม่ว่าจะเป็น ภัยแล้ง อุทกภัย และวาตภัย รวมถึงการระบาดของโรคที่เกิดกับพืชและสัตว์ ๒) ความผันผวนของราคาสินค้าเกษตรที่เกิดจากการผลิตสินค้าตามฤดูกาลและภาวะเศรษฐกิจโลก และ ๓) การนำประเด็นทางสังคมมาเป็นมาตรฐานทางการค้าระหว่างประเทศและประเทศคู่ค้าเพิ่มมากขึ้น อาทิ มาตรฐานแรงงาน มาตรฐานสิ่งแวดล้อม

อย่างไรก็ดี ความต้องการอาหารที่เพิ่มมากขึ้น การใช้ประโยชน์จากวัตถุดิบทางการเกษตรและของเหลือภาคเกษตรที่หลากหลายมากขึ้น และความตระหนักของผู้ผลิตและผู้บริโภคเกี่ยวกับการผลิตที่เป็นมิตรต่อสิ่งแวดล้อมเพิ่มมากขึ้น เป็นโอกาสให้ภาคการเกษตรไทยปรับเปลี่ยนรูปแบบการผลิตจาก “ผลิตมากแต่สร้างรายได้น้อย” ไปสู่การผลิตสินค้าคุณภาพสูงที่ “ผลิตน้อยแต่สร้างรายได้มาก” เพื่อให้ประเทศไทยเป็นประเทศชั้นนำด้านสินค้าเกษตรและเกษตรแปรรูปมูลค่าสูง แต่เมื่อพิจารณาความพร้อมของภาคเกษตรของไทยในการปรับเปลี่ยนรูปแบบการผลิตให้สามารถผลิตและจำหน่ายสินค้าเกษตรและเกษตรแปรรูปมูลค่าสูงนั้น พบว่ายังมีประเด็นสำคัญที่จำเป็นจะต้องสร้างความชัดเจน ปรับปรุง และยกระดับ เพื่อลดข้อจำกัดและเอื้อให้เกิดการผลิตสินค้าเกษตรและเกษตรแปรรูปมูลค่าสูง กล่าวคือ ตั้งแต่ต้นน้ำ ได้แก่ ๑) เทคโนโลยีและนวัตกรรม การเกษตรสมัยใหม่ที่เฉพาะเจาะจงยังมีการใช้ไม่มาก ๒) ฐานข้อมูลภาคการเกษตรที่มีอยู่เป็นจำนวนมาก ยังขาดการเชื่อมโยงและใช้ประโยชน์ในการบริหารจัดการภาคการเกษตร ๓) ความรู้ความเข้าใจเกี่ยวกับการสร้าง

มูลค่าเพิ่มจากการผลิตภาคเกษตรที่เป็นมิตรกับสิ่งแวดล้อมยังอยู่ในวงแคบ อาทิ การปลูกไม้เศรษฐกิจ การท่องเที่ยวเชิงเกษตร ๔) ระบบประกันภัยพืชผลยังไม่จูงใจให้เกษตรกรซื้อประกันโดยสมัครใจ สำหรับกลางน้ำ ประกอบด้วย ประเด็น ๕) นวัตกรรมการแปรรูปอาหาร ยังมีจำนวนสิทธิบัตรด้านเทคโนโลยีอุตสาหกรรมอาหารที่น้อยกว่าต่างประเทศ แม้ว่าจะมีเมืองนวัตกรรมอาหาร และมีมูลค่าการลงทุนในการวิจัยและพัฒนาที่สูง ๖) ความพร้อมของโครงสร้างพื้นฐานด้านคุณภาพในการทดสอบอาหารใหม่ และการขึ้นทะเบียนอาหารใหม่ ยังมีน้อยและล่าช้า รวมถึงประเด็นปลายน้ำ ได้แก่ ๗) ตลาดสินค้าเกษตรและเกษตรแปรรูปมูลค่าสูงยังไม่มีตลาดชัดเจน อาทิ อาหารทางการแพทย์ อาหารสุขภาพ สารสำคัญจากพืชสมุนไพร เคมีชีวภาพ ๘) ตลาดกลางจำหน่ายสินค้าเกษตรและผลิตภัณฑ์ยังมีอยู่อย่างจำกัด และปัจจัยสนับสนุน ได้แก่ ๙) การบริหารจัดการอุปสงค์และอุปทานของน้ำยังไม่เหมาะสม ทั้งในด้านการจัดหา จัดสรร พื้นฟูพัฒนาแหล่งน้ำ และเทคนิคการบริหารจัดการน้ำ รวมถึงการจัดการน้ำเสีย เนื่องจากยังมีความต้องการน้ำที่ยังจัดการไม่ได้กว่า ๗๐,๐๐๐ ล้านลูกบาศก์เมตร และไม่สามารถจัดการกับความเสียหายน้ำท่วม/น้ำแล้งได้ ๑๐) ระบบรับรองมาตรฐานความปลอดภัยสินค้าเกษตรมีจำนวนมากและมีข้อกำหนดการผ่านเกณฑ์มาตรฐานที่แตกต่างกัน ทำให้ผู้ผลิตมีต้นทุนสูงในการขอรับรองมาตรฐานหากต้องการจำหน่ายสินค้าเกษตรแก่ตลาดปลายทางที่ยอมรับมาตรฐานความปลอดภัยสินค้าเกษตรที่ต่างกัน ๑๑) ระบบการรวบรวม ขนส่ง และกระจายสินค้าเกษตรที่ทันสมัยและมีประสิทธิภาพในปัจจุบันยังไม่เพียงพอกับความต้องการ และจำเป็นต้องได้รับการปรับปรุงการบริหารจัดการให้ทันสมัยและรวดเร็ว และ ๑๒) กลไกในการเชื่อมโยงผู้มีส่วนเกี่ยวข้องในห่วงโซ่อุปทานยังไม่มีประสิทธิภาพ

๒. เป้าหมายการพัฒนา

๒.๑ ความเชื่อมโยงของหมวดหมายกับเป้าหมายหลักของแผนพัฒนาฯ ฉบับที่ ๑๓ และยุทธศาสตร์ชาติ

หมวดหมายที่ ๑ ไทยเป็นประเทศชั้นนำด้านสินค้าเกษตรและเกษตรแปรรูปมูลค่าสูง มีความเชื่อมโยงกับเป้าหมายหลักของแผนพัฒนาฯ ฉบับที่ ๑๓ ทั้ง ๕ เป้าหมาย ได้แก่ เป้าหมายที่ ๑) การปรับโครงสร้างภาคการผลิตและบริการสู่เศรษฐกิจฐานนวัตกรรม โดยยกระดับให้มีขีดความสามารถในการแข่งขัน และเศรษฐกิจท้องถิ่นและผู้ประกอบการรายย่อยสามารถเชื่อมโยงกับห่วงโซ่มูลค่าของภาคการผลิตและบริการเป้าหมาย เป้าหมายที่ ๒) การพัฒนาคนสำหรับโลกยุคใหม่ โดยสนับสนุนให้กำลังคนมีคุณภาพ สอดคล้องกับความต้องการของภาคการผลิตเป้าหมาย เป้าหมายที่ ๓) การมุ่งสู่สังคมแห่งโอกาสและความเป็นธรรม โดยลดความเหลื่อมล้ำทั้งในเชิงรายได้และความมั่นคง รวมถึงโอกาสในการแข่งขันของภาคธุรกิจ และให้กลุ่มเปราะบางและผู้ด้อยโอกาสมีโอกาสในการเลื่อนชั้นทางเศรษฐกิจและสังคมสูงขึ้น เป้าหมายที่ ๔) การเปลี่ยนผ่านการผลิตและบริโภคไปสู่ความยั่งยืน โดยการใช้ทรัพยากรธรรมชาติในการผลิตและบริการอย่างมีประสิทธิภาพและสอดคล้องกับขีดความสามารถในการรองรับของระบบนิเวศ และ เป้าหมายที่ ๕) การเสริมสร้างความสามารถของประเทศในการรับมือกับการเปลี่ยนแปลงและความเสี่ยงภายใต้บริบทโลกใหม่ โดยประเทศไทยมีความสามารถในการรับมือกับภัยคุกคามที่สำคัญในอนาคต โดยเฉพาะการเปลี่ยนแปลงสภาพภูมิอากาศ โรคระบาดร้ายแรงและโรคอุบัติใหม่ และภัยคุกคามทางไซเบอร์

เป้าหมายของหมวดหมายที่ ๑ เมื่อพิจารณาความเชื่อมโยงกับยุทธศาสตร์ชาติ พบว่า มีความสอดคล้องกับยุทธศาสตร์ชาติ จำนวน ๓ ด้าน ได้แก่ ๑) ด้านการสร้างขีดความสามารถในการแข่งขัน ในเป้าหมาย (๑) ประเทศไทยเป็นประเทศพัฒนาแล้ว เศรษฐกิจเติบโตอย่างมีเสถียรภาพและยั่งยืน และ (๒) ประเทศไทยมีขีดความสามารถ

ในการแข่งขันสูงขึ้น โดยมีแผนแม่บทภายใต้ยุทธศาสตร์ชาติ ประเด็นเกษตร ที่ให้ความสำคัญกับการยกระดับการผลิตให้เข้าสู่คุณภาพมาตรฐานความปลอดภัย การใช้ประโยชน์จากความโดดเด่นและเอกลักษณ์ของสินค้าเกษตร รวมถึงความหลากหลายทางชีวภาพในแต่ละพื้นที่เพื่อสร้างมูลค่าให้กับสินค้าเกษตร การประยุกต์ใช้เทคโนโลยีและนวัตกรรมสมัยใหม่ในการผลิตและการจัดการฟาร์ม ๒) ด้านการสร้างโอกาสและความเสมอภาคทางสังคม ในเป้าหมายการสร้างความเป็นธรรม และลดความเหลื่อมล้ำในทุกมิติ โดยมีแผนแม่บทภายใต้ยุทธศาสตร์ชาติ ประเด็นเศรษฐกิจฐานราก ที่ให้ความสำคัญกับการรวมกลุ่มในรูปแบบที่มีโครงสร้างกระจายรายได้ให้กับเศรษฐกิจและชุมชนได้อย่างเป็นรูปธรรม และมีกลไกขับเคลื่อนเศรษฐกิจฐานรากด้วยการดึงเอาพลังของภาคส่วนต่าง ๆ ทั้งภาคเอกชน ประชาสังคม และชุมชนท้องถิ่นมาร่วมขับเคลื่อน พร้อมทั้งสร้างความเข้มแข็งให้กับชุมชน และ๓) ด้านการสร้างการเติบโตบนคุณภาพชีวิตที่เป็นมิตรต่อสิ่งแวดล้อม ในเป้าหมายการใช้ประโยชน์และสร้างการเติบโตบนฐานทรัพยากรธรรมชาติและสิ่งแวดล้อมให้สมดุลภายในขีดความสามารถของระบบนิเวศ โดยมีแผนแม่บทภายใต้ยุทธศาสตร์ชาติ ประเด็นการเติบโตอย่างยั่งยืน ที่ให้ความสำคัญกับการเติบโตที่เน้นหลักการใช้ประโยชน์ การอนุรักษ์ การรักษาฟื้นฟูและสร้างใหม่ เพื่อให้มีฐานทรัพยากรธรรมชาติและสิ่งแวดล้อมอย่างยั่งยืน ไม่ใช่ทรัพยากรธรรมชาติจนเกินความพอดี ไม่สร้างมลภาวะต่อสิ่งแวดล้อมจนเกินความสามารถในการรองรับและเยียวยาของระบบนิเวศ รวมถึงการผลิตและการบริโภคเป็นมิตรต่อสิ่งแวดล้อม

๒.๒ เป้าหมาย ตัวชี้วัด และค่าเป้าหมายของการพัฒนาระดับมหุดมหาย

เป้าหมายที่ ๑ มูลค่าเพิ่มของสินค้าเกษตรและเกษตรแปรรูปสูงขึ้น

ตัวชี้วัดที่ ๑.๑ ผลผลิตภาคเกษตรรวมในประเทศสาขาเกษตรเติบโต ร้อยละ ๔.๕ ต่อปี

ตัวชี้วัดที่ ๑.๒ รายได้สุทธิต่อครัวเรือนเกษตรกร ไม่ต่ำกว่า ๕๓๗,๐๐๐ บาทต่อครัวเรือน เมื่อสิ้นสุดแผน

ตัวชี้วัดที่ ๑.๓ พื้นที่เกษตรอินทรีย์ เพิ่มขึ้นเป็น ๒.๐ ล้านไร่ และพื้นที่เกษตรที่ได้รับการรับรองตามหลักการปฏิบัติทางการเกษตรที่ดีเพิ่มขึ้นเป็น ๒.๕ ล้านไร่ เมื่อสิ้นสุดแผน

ตัวชี้วัดที่ ๑.๔ พื้นที่เพาะปลูกพืชที่ไม่เหมาะสมลดลงร้อยละ ๑๐ เมื่อสิ้นสุดแผน

เป้าหมายที่ ๒ การพัฒนาโครงสร้างพื้นฐานและระบบบริหารจัดการ เพื่อคุณภาพ ความมั่นคงทางอาหาร และความยั่งยืนของภาคเกษตร

ตัวชี้วัดที่ ๒.๑ ภาคเกษตรมีผลิตภาพการผลิตรวม เฉลี่ยร้อยละ ๑.๕ เมื่อสิ้นสุดแผน

ตัวชี้วัดที่ ๒.๒ มีตลาดกลางสินค้าเกษตรภูมิภาคในภาคเหนือ ๒ แห่ง ภาคตะวันออกเฉียงเหนือ ๒ แห่ง ภาคใต้ ๒ แห่ง ภาคกลาง ๑ แห่ง และภาคตะวันออก ๑ แห่ง เมื่อสิ้นสุดแผน

ตัวชี้วัดที่ ๒.๓ น้ำไหลลงอ่างเก็บน้ำทั้งประเทศมีปริมาณอย่างน้อย ๔๐,๐๐๐ ล้านลูกบาศก์เมตรต่อปี เมื่อสิ้นสุดแผน

ตัวชี้วัดที่ ๒.๔ ระบบชลประทานมีประสิทธิภาพไม่ต่ำกว่าร้อยละ ๗๕ เมื่อสิ้นสุดแผน

ตัวชี้วัดที่ ๒.๕ เกิดการใช้น้ำซ้ำในพื้นที่เกษตรนอกเขตชลประทาน ไม่ต่ำกว่าร้อยละ ๒๐ ของพื้นที่ เมื่อสิ้นสุดแผน

ตัวชี้วัดที่ ๒.๖ มีพื้นที่ที่สามารถลดความเสี่ยงภัยน้ำท่วม-น้ำแล้ง และเกิดระบบจัดการน้ำชุมชน จำนวนไม่น้อยกว่า ๔,๐๐๐ ตำบล เมื่อสิ้นสุดแผน

- เป้าหมายที่ ๓** การเพิ่มศักยภาพและบทบาทของผู้ประกอบการเกษตรในฐานะหุ้นส่วนเศรษฐกิจของห่วงโซ่อุปทานที่ได้รับส่วนแบ่งประโยชน์อย่างเหมาะสมและเป็นธรรม
- ตัวชี้วัดที่ ๓.๑** จำนวนสหกรณ์ภาคเกษตรในชั้นที่ ๑ ตามเกณฑ์การจัดระดับความเข้มแข็งสหกรณ์เพิ่มขึ้นอย่างน้อยร้อยละ ๑๘ เมื่อสิ้นสุดแผน
- ตัวชี้วัดที่ ๓.๒** จำนวนกลุ่มเกษตรกรในชั้นที่ ๑ ตามเกณฑ์การจัดระดับความเข้มแข็งกลุ่มเกษตรกรเพิ่มขึ้นอย่างน้อยร้อยละ ๖ เมื่อสิ้นสุดแผน
- ตัวชี้วัดที่ ๓.๓** จำนวนวิสาหกิจชุมชนในระดับดี ตามเกณฑ์การจัดระดับความเข้มแข็งวิสาหกิจชุมชนเพิ่มขึ้นอย่างน้อยร้อยละ ๓๕ เมื่อสิ้นสุดแผน
- ตัวชี้วัดที่ ๓.๔** ผู้ประกอบการเกษตรเพิ่มขึ้นปีละ ๔,๐๐๐ ราย

๓. แผนที่กลยุทธ์

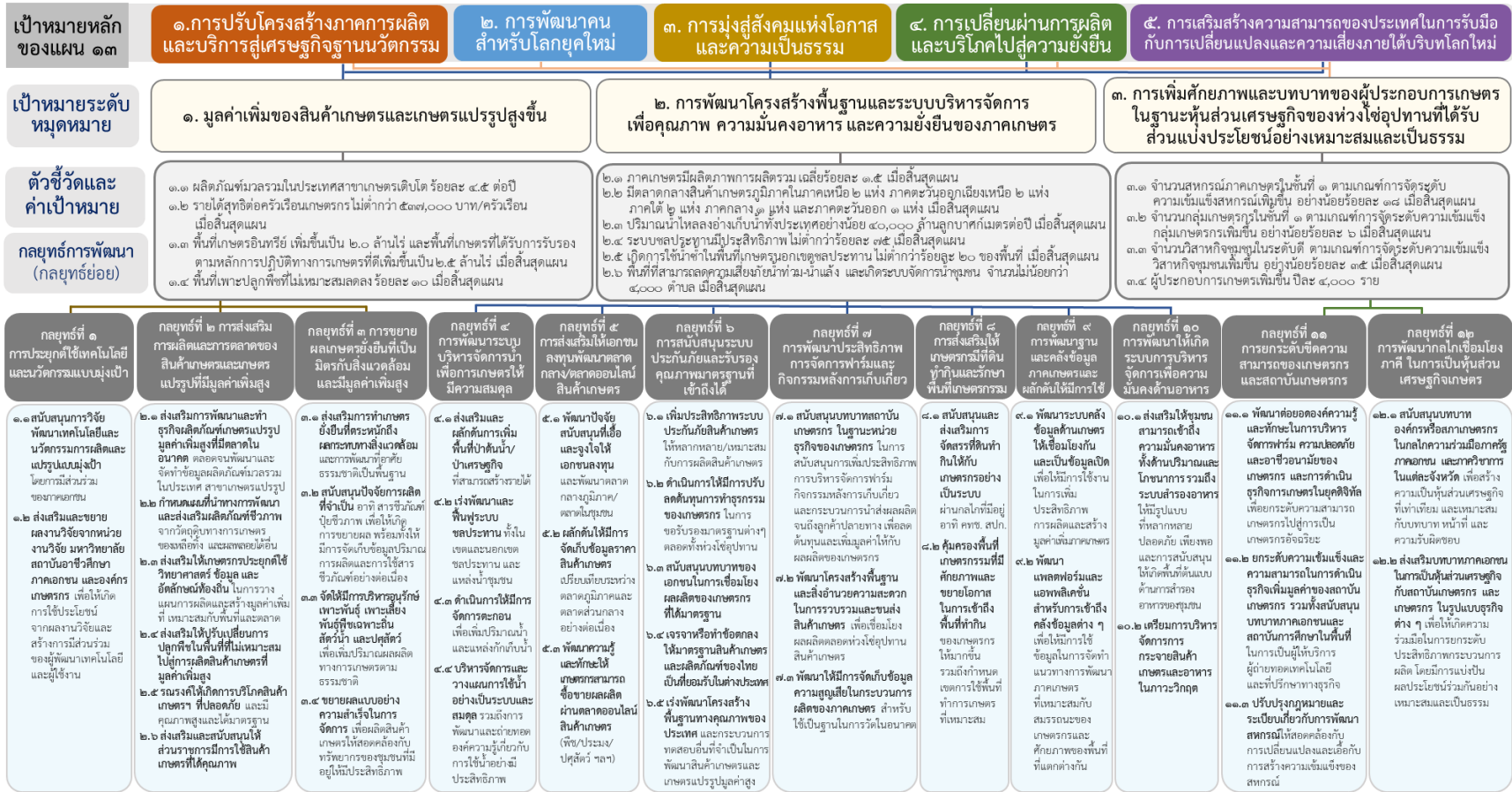

๔. กลยุทธ์การพัฒนา

กลยุทธ์ที่ ๑ การประยุกต์ใช้เทคโนโลยีและนวัตกรรมแบบมุ่งเป้า เพื่อให้เกิดการยกระดับกระบวนการผลิตและสร้างมูลค่าเพิ่ม

กลยุทธ์ย่อยที่ ๑.๑ สนับสนุนการวิจัยพัฒนาเทคโนโลยีและนวัตกรรมการผลิตและแปรรูปแบบมุ่งเป้า โดยการมีส่วนร่วมของภาคเอกชน เพื่อให้เกิดการนำงานวิจัยไปประยุกต์ใช้ตามความเหมาะสมของตลาด

กลยุทธ์ย่อยที่ ๑.๒ ส่งเสริมและขยายผลงานวิจัยจากหน่วยงานวิจัย มหาวิทยาลัยและสถาบันอาชีวศึกษา ภาคเอกชน และองค์กรเกษตรกรที่มีส่วนในการพัฒนาเทคโนโลยีนวัตกรรม เพื่อให้เกิดการใช้ประโยชน์จากผลงานวิจัยและสร้างการมีส่วนร่วมระหว่างผู้พัฒนาเทคโนโลยีและผู้ใช้งาน

กลยุทธ์ที่ ๒ การส่งเสริมการผลิตและการขยายตัวของตลาดสินค้าเกษตรและผลิตภัณฑ์เกษตรแปรรูปที่มีมูลค่าเพิ่มสูง อาทิ ผลผลิตเกษตรปลอดภัย สมุนไพรแปรรูป อาหารทางการแพทย์ อาหารทางเลือก อาหารฟังก์ชัน พลังงาน วัสดุและเคมีชีวภาพ โปรตีนจากพืชและแมลง

กลยุทธ์ย่อยที่ ๒.๑ ส่งเสริมให้มีการพัฒนาและทำธุรกิจผลิตภัณฑ์เกษตรแปรรูปมูลค่าเพิ่มสูงที่มีศักยภาพทางการตลาดในอนาคต โดยให้มีการจัดทำแผนที่นำทางสำหรับการพัฒนาและส่งเสริมผลิตภัณฑ์เกษตรแปรรูปมูลค่าเพิ่มสูงรายผลิตภัณฑ์อย่างครบวงจร เพื่อนำไปสู่การส่งเสริมอย่างเป็นระบบ ต่อเนื่อง และมีประสิทธิภาพ ตลอดจนให้มีการพัฒนาและจัดทำข้อมูลผลิตภัณฑ์มวลรวมในประเทศ สาขาเกษตรแปรรูป

กลยุทธ์ย่อยที่ ๒.๒ กำหนดแผนที่นำทางในการพัฒนาและส่งเสริมการผลิตและใช้ผลิตภัณฑ์ชีวภาพที่ผลิตจากวัตถุดิบทางการเกษตร ของเหลือทิ้งจากกระบวนการผลิตภาคเกษตร และผลพลอยได้อื่น อาทิ พลังงาน วัสดุและเคมีชีวภาพ ปุ๋ยชีวภาพ วัคซีน สารชีวภัณฑ์ คาร์บอนเครดิต คาร์บอนซิงก์ รวมถึงการผลักดันไปสู่การปฏิบัติ

กลยุทธ์ย่อยที่ ๒.๓ ส่งเสริมให้เกษตรกรประยุกต์ใช้วิทยาศาสตร์ เทคโนโลยี นวัตกรรมกระบวนการผลิตที่หลากหลาย และคลังข้อมูลที่เกี่ยวข้องกับการเกษตร รวมถึงอัตลักษณ์ของท้องถิ่น ในการวิเคราะห์ วางแผนพัฒนาผลผลิตและประสิทธิภาพการผลิต แปรรูปสินค้าเกษตรและสร้างมูลค่าเพิ่มผลผลิต ที่สอดคล้องกับศักยภาพของพื้นที่และความต้องการของตลาด

กลยุทธ์ย่อยที่ ๒.๔ ส่งเสริมให้มีการปรับเปลี่ยนการเพาะปลูกพืชในพื้นที่ที่ไม่เหมาะสม ไปสู่การผลิตสินค้าเกษตรที่มีมูลค่าเพิ่มสูง

กลยุทธ์ย่อยที่ ๒.๕ รณรงค์ และส่งเสริมให้ผู้บริโภคมีการตระหนัก เลือกใช้ และบริโภคสินค้าเกษตรและเกษตรแปรรูปที่ปลอดภัย มีคุณภาพสูง และได้มาตรฐาน เพื่อกระตุ้นให้เกิดตลาดสินค้าคุณภาพในวงกว้างอย่างทั่วถึง

กลยุทธ์ย่อย ๒.๖ ส่งเสริมและสนับสนุนให้ส่วนราชการมีการใช้สินค้าเกษตรและสินค้าเกษตรแปรรูปที่ได้คุณภาพ อาทิ ผลผลิตจากการเกษตรสำหรับใช้ในโรงพยาบาล โรงเรียน และเรือนจำ อาหารทางการแพทย์

กลยุทธ์ที่ ๓ การขยายผลรูปแบบเกษตรยั่งยืนที่เป็นมิตรกับสิ่งแวดล้อมและมีมูลค่าเพิ่มสูงจากแบบอย่างความสำเร็จในประเทศ เช่น เกษตรตามโมเดลเศรษฐกิจชีวภาพ เศรษฐกิจหมุนเวียน เศรษฐกิจสีเขียว เกษตรปลอดภัย วนเกษตร เกษตรอินทรีย์ ท่องเที่ยวเกษตร ประมงพื้นบ้าน การทำประมงถูกกฎหมาย และการปฏิบัติต่อแรงงานที่ถูกต้อง เป็นต้น

กลยุทธ์ย่อยที่ ๓.๑ ส่งเสริมการทำเกษตรยั่งยืนที่ตระหนักถึงผลกระทบต่อสิ่งแวดล้อมและการพัฒนาที่อาศัยธรรมชาติเป็นพื้นฐาน ผ่านการดำเนินการปกป้อง จัดการอย่างยั่งยืน และฟื้นฟูธรรมชาติหรือระบบนิเวศที่เปลี่ยนไป เพื่อคุณภาพชีวิตที่ดีของมนุษย์ และเป็นประโยชน์ต่อความหลากหลายทางชีวภาพ อาทิ การปลูกป่าเศรษฐกิจ การทำวนเกษตร การลดการเผาตอซัง การทำประมงถูกกฎหมาย การปฏิบัติต่อแรงงานที่ถูกต้อง

กลยุทธ์ย่อยที่ ๓.๒ สนับสนุนปัจจัยการผลิตที่จำเป็น เพื่อให้เกิดการขยายผลรูปแบบเกษตรกรรมเป็นมิตรกับสิ่งแวดล้อมและมีมูลค่าเพิ่มสูง อาทิ สารชีวภัณฑ์ ปุ๋ยชีวภาพ พร้อมทั้งให้มีการจัดเก็บข้อมูลปริมาณการผลิตและการใช้สารชีวภัณฑ์อย่างต่อเนื่อง

กลยุทธ์ย่อยที่ ๓.๓ จัดให้มีการบริหาร อนุรักษ์ เพาะพันธุ์ เพาะเลี้ยง พันธุ์พืชเฉพาะถิ่น สัตว์น้ำ และปศุสัตว์ เพื่อเพิ่มปริมาณผลผลิตทางการเกษตรตามธรรมชาติ

กลยุทธ์ย่อยที่ ๓.๔ ขยายผลแบบอย่างความสำเร็จในการบริหารจัดการเพื่อผลิตสินค้าเกษตรให้สอดคล้องกับทรัพยากรของชุมชนที่มีอยู่ให้มีประสิทธิภาพ

กลยุทธ์ที่ ๔ การพัฒนาระบบบริหารจัดการน้ำเพื่อการเกษตรให้มีความสมดุลระหว่างอุปสงค์และอุปทานรวมทั้งการใช้น้ำซ้ำ

กลยุทธ์ย่อยที่ ๔.๑ ส่งเสริมและผลักดันการเพิ่มพื้นที่ป่าต้นน้ำ/ป่าเศรษฐกิจที่สามารถสร้างรายได้ในพื้นที่ที่ไม่เหมาะสมสำหรับการปลูกพืช รวมทั้งเพิ่มปริมาณน้ำตามธรรมชาติให้มีน้ำเพียงพอต่อการใช้ทั้งระบบ

กลยุทธ์ย่อยที่ ๔.๒ เร่งพัฒนาและฟื้นฟูระบบชลประทานและการกระจายน้ำในพื้นที่เขตชลประทาน พร้อมทั้งพัฒนาและบริหารจัดการแหล่งน้ำนอกเขตชลประทาน รวมถึงแหล่งน้ำชุมชน ตลอดจนการจัดการตะกอนที่เหมาะสม โดยความร่วมมือระหว่างองค์กรปกครองส่วนท้องถิ่นร่วมและหน่วยงานที่เกี่ยวข้อง เพื่อเพิ่มแหล่งเก็บกักน้ำให้สามารถใช้ได้อย่างมีประสิทธิภาพ

กลยุทธ์ย่อยที่ ๔.๓ ดำเนินการให้มีการจัดการตะกอนอย่างเหมาะสม ตั้งแต่การมีระบบดักตะกอน การลดการชะล้างพังทลายของตะกอนในลำน้ำด้วยการปลูกพืชคลุมดินหรือพืชป้องกันการกัดเซาะตลิ่ง เพื่อเพิ่มปริมาณและแหล่งเก็บกักน้ำให้สามารถใช้ได้อย่างมีประสิทธิภาพ

กลยุทธ์ย่อยที่ ๔.๔ บริหารจัดการและวางแผนการใช้น้ำอย่างเป็นระบบและสมดุล ตลอดจนพัฒนาและถ่ายทอดองค์ความรู้เกี่ยวกับการใช้น้ำที่มีประสิทธิภาพ อาทิ การใช้น้ำซ้ำ

กลยุทธ์ที่ ๕ การส่งเสริมให้เอกชนลงทุนพัฒนาตลาดกลางและตลาดออนไลน์สินค้าเกษตร รวมถึงสินค้ากลุ่มปศุสัตว์และประมง

กลยุทธ์ย่อยที่ ๕.๑ พัฒนาปัจจัยสนับสนุนที่เอื้อและจูงใจให้เอกชนลงทุนและพัฒนาตลาดกลางภูมิภาค/ตลาดในชุมชน

กลยุทธ์ย่อยที่ ๕.๒ ผลักดันให้มีการจัดเก็บข้อมูลราคาสินค้าเกษตรเปรียบเทียบระหว่างตลาดภูมิภาค และตลาดส่วนกลางอย่างต่อเนื่อง

กลยุทธ์ย่อยที่ ๕.๓ พัฒนาความรู้และทักษะให้เกษตรกรสามารถซื้อขายผลผลิตผ่านตลาดออนไลน์ สินค้าเกษตร เช่น พืช ประมง และปศุสัตว์ เป็นต้น

กลยุทธ์ที่ ๖ การสนับสนุนระบบประกันภัยและรับรองคุณภาพมาตรฐานสินค้าเกษตรและสินค้าเกษตรแปรรูปที่เกษตรกรเข้าถึงได้

กลยุทธ์ย่อยที่ ๖.๑ เพิ่มประสิทธิภาพของระบบประกันภัยสินค้าเกษตรให้มีความหลากหลายและเหมาะสมกับรูปแบบการผลิตสินค้าเกษตร

กลยุทธ์ย่อยที่ ๖.๒ ดำเนินการให้มีการปรับลดต้นทุนการทำธุรกรรมของเกษตรกรที่เกี่ยวข้องกับการขอรับรองมาตรฐานต่าง ๆ ตลอดทั้งห่วงโซ่อุปทาน เพื่อเพิ่มโอกาสการเข้าถึงและจูงใจให้เกษตรกรมีการผลิตสินค้าที่มีคุณภาพได้มาตรฐานมากยิ่งขึ้น

กลยุทธ์ย่อยที่ ๖.๓ สนับสนุนบทบาทของเอกชนในการเชื่อมโยงผลผลิตของเกษตรกรที่ได้มาตรฐานเพื่อเข้าสู่ห่วงโซ่อุปทานสินค้าเกษตรสร้างมูลค่า

กลยุทธ์ย่อยที่ ๖.๔ เจรจาหรือทำข้อตกลงให้มาตรฐานสินค้าเกษตรและผลิตภัณฑ์ของไทยเป็นที่ยอมรับในต่างประเทศ

กลยุทธ์ย่อยที่ ๖.๕ เร่งพัฒนาโครงสร้างพื้นฐานทางคุณภาพของประเทศ รวมถึงกระบวนการทดสอบคุณภาพที่จำเป็น สำหรับการพัฒนาสินค้าเกษตรและเกษตรแปรรูปมูลค่าสูง

กลยุทธ์ที่ ๗ การพัฒนาประสิทธิภาพการบริหารจัดการฟาร์มและกิจกรรมหลังการเก็บเกี่ยว เพื่อลดต้นทุนและเพิ่มมูลค่าผลผลิตของเกษตรกร

กลยุทธ์ย่อยที่ ๗.๑ สนับสนุนบทบาทสถาบันเกษตรกร (สหกรณ์/กลุ่มเกษตรกร/วิสาหกิจชุมชน) ในฐานะหน่วยธุรกิจของเกษตรกร ให้ทำหน้าที่สนับสนุนการเพิ่มประสิทธิภาพการบริหารจัดการฟาร์ม กิจกรรมหลังการเก็บเกี่ยว และกระบวนการนำส่งผลผลิตจนถึงลูกค้าปลายทาง เพื่อลดต้นทุนและเพิ่มมูลค่าให้กับผลผลิตของเกษตรกร

กลยุทธ์ย่อยที่ ๗.๒ พัฒนาโครงสร้างพื้นฐานและสิ่งอำนวยความสะดวกในการรวบรวมและขนส่งสินค้าเกษตร เพื่อเชื่อมโยงผลผลิตตลอดห่วงโซ่อุปทานสินค้าเกษตร

กลยุทธ์ย่อยที่ ๗.๓ พัฒนาให้มีการจัดเก็บข้อมูลความสูญเสียในกระบวนการผลิตของภาคเกษตร เพื่อใช้เป็นฐานสำหรับการวัดในอนาคต

กลยุทธ์ที่ ๘ การส่งเสริมให้เกษตรกรมีที่ดินทำกินและรักษาพื้นที่เกษตรกรรมที่เหมาะสมไว้เป็นฐานการผลิต การเกษตร

กลยุทธ์ย่อยที่ ๘.๑ สนับสนุนและส่งเสริมการจัดสรรที่ดินทำกินให้กับเกษตรกรอย่างเป็นระบบ ผ่านกลไกที่มีอยู่ อาทิ การจัดที่ดินทำกินให้ชุมชนตามนโยบายรัฐบาล และการจัดสรรที่ดินของสำนักงานการปฏิรูป ที่ดินเพื่อเกษตรกร

กลยุทธ์ย่อยที่ ๘.๒ คุ้มครองพื้นที่เกษตรกรรมที่มีศักยภาพและขยายโอกาสในการเข้าถึงพื้นที่ทำกิน ของเกษตรกรให้มากขึ้น รวมถึงการกำหนดเขตการใช้พื้นที่ทำการเกษตรที่เหมาะสม

กลยุทธ์ที่ ๙ การพัฒนาฐานข้อมูลและคลังข้อมูลที่เกี่ยวข้องกับการเกษตร รวมทั้งผลักดันให้มีการใช้ข้อมูล อย่างมีประสิทธิภาพ

กลยุทธ์ย่อยที่ ๙.๑ พัฒนาระบบคลังข้อมูลด้านเกษตรให้เชื่อมโยงกัน และเป็นข้อมูลเปิด เพื่อเป็น ฐานสำหรับนำไปใช้งานประยุกต์ต่อยอดในการเพิ่มประสิทธิภาพการผลิตภาคเกษตรและการสร้างมูลค่าเพิ่มต่อไป โดยเฉพาะอย่างยิ่งข้อมูลที่เกี่ยวข้องกับ ๑) ด้านทรัพยากรธรรมชาติ (อาทิ น้ำ ดิน ป่า ทะเล) ๒) ด้านการเกษตร เช่น ความเหมาะสมของพื้นที่ในการผลิตสินค้าเกษตร และทะเบียนเกษตรกร เป็นต้น ๓) ด้านการตลาดสินค้า เกษตรและผลิตภัณฑ์ อาทิ แนวโน้มราคาสินค้าเกษตร แหล่งรับซื้อ และ ๔) ด้านเทคโนโลยีและนวัตกรรม

กลยุทธ์ย่อยที่ ๙.๒ พัฒนาแพลตฟอร์มและแอปพลิเคชันสำหรับการเข้าถึงคลังข้อมูลต่าง ๆ เพื่อให้มี การใช้ข้อมูลที่เกี่ยวข้องกับภาคเกษตรในการจำแนกรูปแบบการผลิตและสมรรถนะของเกษตรกร เพื่อให้การจัดทำ แนวทางการส่งเสริมและพัฒนาภาคเกษตร รวมถึงมาตรการต่าง ๆ มีความเหมาะสมกับสมรรถนะเกษตรกรและ ศักยภาพของพื้นที่ที่มีความแตกต่างกัน

กลยุทธ์ที่ ๑๐ การพัฒนาให้เกิดระบบการบริหารจัดการเพื่อความมั่นคงทางด้านอาหาร

กลยุทธ์ย่อยที่ ๑๐.๑ ส่งเสริมให้ชุมชนสามารถเข้าถึงความมั่นคงทางอาหารทั้งด้านปริมาณและ โภชนาการที่ครบถ้วน รวมถึงระบบสำรองอาหาร ให้มีรูปแบบที่หลากหลาย ปลอดภัย เพียงพอ และสนับสนุนให้ เกิดพื้นที่ต้นแบบด้านการสำรองอาหารของชุมชน

กลยุทธ์ย่อยที่ ๑๐.๒ เตรียมการบริหารจัดการการกระจายสินค้าเกษตรและอาหารในภาวะวิกฤต

กลยุทธ์ที่ ๑๑ การยกระดับขีดความสามารถของเกษตรกรและสถาบันเกษตรกร

กลยุทธ์ย่อยที่ ๑๑.๑ พัฒนาต่อยอดองค์ความรู้และทักษะในการบริหารจัดการฟาร์ม ความปลอดภัย และอาชีวอนามัยของเกษตรกร และการดำเนินธุรกิจการเกษตรในยุคดิจิทัล เพื่อยกระดับขีดความสามารถเกษตรกร ไปสู่การเป็นเกษตรกรอัจฉริยะที่มีศักยภาพสูงในการพัฒนากระบวนการผลิตและสร้างมูลค่าเพิ่มของสินค้าเกษตร ให้เหมาะสมกับสภาพพื้นที่และความต้องการของตลาดได้อย่างต่อเนื่อง และยั่งยืน

กลยุทธ์ย่อยที่ ๑๑.๒ ยกระดับความเข้มแข็งและความสามารถในการดำเนินธุรกิจเพิ่มมูลค่าของ สหกรณ์การเกษตร กลุ่มเกษตรกร และวิสาหกิจชุมชน รวมทั้งสนับสนุนบทบาทภาคเอกชนและสถาบันการศึกษา ทั้งระดับอาชีวศึกษา และอุดมศึกษาในพื้นที่ ในการเป็นผู้ให้บริการ ผู้ถ่ายทอดเทคโนโลยี และที่ปรึกษาทางธุรกิจ

เพื่อเชื่อมโยงข้อมูล องค์กรความรู้ และเทคโนโลยีกับการปรับเปลี่ยนและต่อยอดธุรกิจการเกษตรได้อย่างมีประสิทธิภาพ

กลยุทธ์ย่อยที่ ๑๑.๓ ปรับปรุงกฎหมายและระเบียบเกี่ยวกับการพัฒนาสหกรณ์ให้สอดคล้องกับการเปลี่ยนแปลงและเอื้อต่อการสร้างความเข้มแข็งของสหกรณ์ อาทิ ปรับปรุงระบบการจัดทำบัญชี และการตรวจสอบทางการเงินให้เป็นไปด้วยความรวดเร็ว โปร่งใส และเป็นอิสระ เพื่อการป้องกันและแก้ไขปัญหาได้ทันสถานการณ์ และสร้างความเชื่อมั่นของสมาชิกและประชาชนต่อระบบสหกรณ์

กลยุทธ์ที่ ๑๒ การพัฒนาโลกเพื่อเชื่อมโยงภาคีต่าง ๆ ทั้งภาคเอกชน ส่วนราชการ กลุ่มเกษตรกร และนักวิชาการในพื้นที่ ในการเป็นหุ้นส่วนทางเศรษฐกิจในการพัฒนาภาคเกษตรตลอดห่วงโซ่อุปทาน

กลยุทธ์ย่อยที่ ๑๒.๑ สนับสนุนบทบาทขององค์กรหรือสภาเกษตรกรในกลไกความร่วมมือภาครัฐ ภาคเอกชน และภาควิชาการในแต่ละจังหวัด เพื่อเชื่อมโยงการผลิตของเกษตรกรและการดำเนินธุรกิจการเกษตรของสถาบันเกษตรกรในพื้นที่ให้สอดคล้องกับศักยภาพของพื้นที่ ความต้องการของภาคเอกชนในระดับจังหวัด การดำเนินภารกิจของส่วนราชการระดับจังหวัด และความเชี่ยวชาญของสถาบันการศึกษาในพื้นที่ เพื่อสร้างความ เป็นหุ้นส่วนทางเศรษฐกิจบนพื้นฐานของการแบ่งปันข้อมูล องค์กรความรู้ ทักษะ และผลประโยชน์ อย่างเท่าเทียมและเหมาะสมกับบทบาท หน้าที่ และความรับผิดชอบ

กลยุทธ์ย่อยที่ ๑๒.๒ ส่งเสริมบทบาทภาคเอกชนในการเป็นหุ้นส่วนเศรษฐกิจกับสถาบันเกษตรกร และเกษตรกรในรูปแบบธุรกิจต่าง ๆ เพื่อให้เกิดความร่วมมือในการยกระดับประสิทธิภาพกระบวนการผลิตให้มีความสอดคล้องกับศักยภาพพื้นที่และความต้องการของตลาด โดยมีการแบ่งปันผลประโยชน์ร่วมกัน อย่างเหมาะสมและเป็นธรรม

หมายเหตุที่ ๒ ไทยเป็นจุดหมายของการท่องเที่ยวที่เน้นคุณภาพและความยั่งยืน

๑. สถานการณ์การพัฒนาที่ผ่านมา

อุตสาหกรรมท่องเที่ยวมีบทบาทสำคัญในระบบเศรษฐกิจไทย และยังเป็นแหล่งสร้างรายได้สำคัญให้แก่เศรษฐกิจของประเทศทั้งทางตรงและทางอ้อม สามารถสร้างรายได้ให้กับประเทศไทย ๒.๙๙ ล้านล้านบาท คิดเป็นร้อยละ ๑๘ ของผลิตภัณฑ์มวลรวมในประเทศ และก่อให้เกิดการจ้างงาน ๘.๓ ล้านตำแหน่ง ในปี ๒๕๖๒ อีกทั้งยังมีการเติบโตทางเศรษฐกิจอย่างต่อเนื่อง โดยระหว่างปี ๒๕๕๘ - ๒๕๖๒ รายได้จากการท่องเที่ยวของไทยขยายตัวเฉลี่ยร้อยละ ๒.๓ ต่อปี อย่างไรก็ตาม การขยายตัวของรายได้จากการท่องเที่ยวดังกล่าว เป็นผลมาจากการเพิ่มขึ้นของจำนวนนักท่องเที่ยวเป็นหลัก กล่าวคือ จำนวนนักท่องเที่ยวเพิ่มขึ้นเฉลี่ยถึงร้อยละ ๕.๖ ต่อปี ในขณะที่ค่าใช้จ่ายต่อคนต่อวันของนักท่องเที่ยวขยายตัวในอัตราที่ลดลง และระยะเวลาท่องเที่ยวต่อทริปลดลง ซึ่งทำให้การท่องเที่ยวของไทยในระยะหลังต้องเผชิญกับความท้าทายด้านความยั่งยืน จากการเติบโตในเชิงปริมาณมากกว่าคุณภาพ นอกจากนี้ หากพิจารณาในมิติของการกระจายรายได้ พบว่า รายได้จากการท่องเที่ยวร้อยละ ๙๐ ยังกระจุกอยู่ในเมืองท่องเที่ยวหลัก ไม่สามารถกระจายไปสู่เมืองท่องเที่ยวรองได้อย่างมีประสิทธิภาพ โดยเฉพาะรายได้จากนักท่องเที่ยวต่างชาติ ที่อยู่ในเมืองหลักถึงประมาณร้อยละ ๙๘ ของรายได้จากนักท่องเที่ยวต่างชาติทั้งหมด

ทั้งนี้ สถานการณ์การแพร่ระบาดของโควิด-๑๙ ตั้งแต่ปี ๒๕๖๓ ทำให้ประเทศไทยต้องเผชิญกับการหดตัวอย่างรุนแรงของเศรษฐกิจการท่องเที่ยว โดยรายได้จากการท่องเที่ยวลดลงถึงร้อยละ ๗๑ จากปี ๒๕๖๒ เหลือเพียง ๐.๗๙ ล้านล้านบาท ในปี ๒๕๖๓ และแม้ว่าจะมีมาตรการกระตุ้นการเดินทางท่องเที่ยวของภาครัฐที่ผ่านมา อาทิ โครงการเราเที่ยวด้วยกัน โครงการกำลังใจ แต่ยังไม่เพียงพอต่อการฟื้นตัวของภาคการท่องเที่ยว เนื่องจากที่ผ่านมาโครงสร้างเศรษฐกิจการท่องเที่ยวของไทยพึ่งพานักท่องเที่ยวต่างชาติถึงร้อยละ ๖๓.๙ อีกทั้ง การหดตัวดังกล่าวยังส่งผลให้ธุรกิจที่เกี่ยวข้องเนื่องกับการท่องเที่ยวได้รับผลกระทบอย่างหนัก โดยเฉพาะจากปัญหาจำนวนนักท่องเที่ยวที่ลดลงและการขาดสภาพคล่อง ภาครัฐจึงได้มีมาตรการเสริมสภาพคล่องเร่งด่วน อาทิ มาตรการสินเชื่อดอกเบี้ยต่ำ การพักชำระหนี้ แต่ธุรกิจที่เกี่ยวข้องเนื่องกับการท่องเที่ยวส่วนใหญ่อยู่นอกระบบ ทำให้ไม่สามารถเข้าถึงมาตรการฟื้นฟูและเยียวยาของภาครัฐได้อย่างเพียงพอ ทั้งนี้ แนวโน้มของการแพร่ระบาดยังคงรุนแรงและยืดเยื้อจากการแพร่กระจายของโควิด-๑๙ สายพันธุ์ใหม่ๆ ทั่วโลก ทำให้ฉากทัศน์ของเศรษฐกิจการท่องเที่ยวของไทยในระยะต่อไปจะยังคงมีความไม่แน่นอน

ศักยภาพของการท่องเที่ยวไทยยังมีข้อได้เปรียบจากประเทศคู่แข่ง ด้วยทำเลที่ตั้งที่เป็นจุดศูนย์กลางของภูมิภาค ความหลากหลายของทรัพยากรธรรมชาติ ศิลปวัฒนธรรม และความมีอัธยาศัยไมตรีของคนไทย โดยในปี ๒๕๖๔ สภาเศรษฐกิจโลกได้จัดอันดับดัชนีการพัฒนาการเดินทางและการท่องเที่ยว ประจำปี ๒๕๖๔ เพื่อการฟื้นฟูอนาคตอย่างยืดหยุ่นและยั่งยืน ซึ่งประเทศไทยอยู่ในอันดับที่ ๓๖ จาก ๑๑๗ ประเทศ และอยู่ในอันดับที่ ๓๕ จาก ๑๑๗ ประเทศ ในปี ๒๕๖๒ โดยในปี ๒๕๖๔ พบว่า ประเทศไทยมีจุดแข็งสำคัญ ได้แก่ ด้านโครงสร้างพื้นฐานด้านการขนส่งทางอากาศ อยู่ในอันดับที่ ๑๓ ด้านทรัพยากรธรรมชาติ อยู่ในอันดับที่ ๑๔ และด้านทรัพยากรที่ไม่ใช่เพื่อการพักผ่อน อยู่ในอันดับที่ ๑๖ โดยยังมีประเด็นท้าทายที่ต้องให้ความสำคัญคือ ด้านความยั่งยืนของสิ่งแวดล้อม อยู่ในอันดับที่ ๙๗ ด้านความมั่นคงและความปลอดภัย อยู่ในอันดับที่ ๙๒ และด้านการให้ความสำคัญกับการเดินทางและท่องเที่ยว อยู่ในอันดับที่ ๘๘ ซึ่งจุดอ่อนดังกล่าวล้วนแล้วแต่เป็น

ประเด็นสำคัญสำหรับการท่องเที่ยวในระยะต่อไปที่ถูกขับเคลื่อนโดยมีแนวโน้มสำคัญ คือ ความกังวลด้านสุขภาพ และสุขอนามัย การเติบโตของสังคมผู้สูงอายุ ความก้าวหน้าทางเทคโนโลยีเพื่อการท่องเที่ยว และความตระหนักในด้านสิ่งแวดล้อมและความยั่งยืน

การพัฒนาอุตสาหกรรมการท่องเที่ยวอย่างยั่งยืนจะต้องคำนึงปัจจัยเสี่ยงทั้งภายในและภายนอก ทั้งนี้ สถานการณ์และแนวโน้มการท่องเที่ยว และปัญหาที่ผ่านมา พบว่า ประเทศไทยมีความท้าทายต่อการบรรลุเป้าหมายในหลายประเด็น สรุปได้ดังนี้ ๑) การสร้างมูลค่าเพิ่มให้กับการท่องเที่ยว เพื่อดึงดูดให้เกิดการใช้จ่ายใช้สอยของนักท่องเที่ยวมากขึ้น และส่งเสริมการท่องเที่ยวที่เน้นคุณภาพมากกว่าปริมาณ ๒) การเพิ่มขีดความสามารถในการแข่งขันของการท่องเที่ยวไทย โดยเฉพาะในเมืองท่องเที่ยวรอง และผู้ประกอบการรายย่อย เพื่อดึงดูดการท่องเที่ยวภายในประเทศ และก่อให้เกิดการกระจายรายได้จากการท่องเที่ยวอย่างมีประสิทธิภาพ ๓) การบริหารจัดการการท่องเที่ยวอย่างยั่งยืน ทั้งในมิติของมาตรฐานความสะอาดและปลอดภัย สังคมทรัพยากรธรรมชาติ และสิ่งแวดล้อม ๔) การพัฒนาปัจจัยเอื้อให้เกิดการพัฒนาการท่องเที่ยวอย่างยั่งยืน โดยเฉพาะการพัฒนากำลังคนและธุรกิจให้พร้อมรับกับการเปลี่ยนแปลง การปรับปรุงระเบียบและกฎหมายที่ล้าสมัย และเป็นอุปสรรค การใช้เทคโนโลยีและข้อมูลในการพัฒนาและส่งเสริมการท่องเที่ยวอย่างมีประสิทธิภาพ

๒. เป้าหมายการพัฒนา

๒.๑ ความเชื่อมโยงของหมุดหมายกับเป้าหมายหลักของแผนพัฒนาฯ ฉบับที่ ๑๓ และยุทธศาสตร์ชาติ

หมุดหมายที่ ๒ ไทยเป็นจุดหมายของการท่องเที่ยวที่เน้นคุณภาพและความยั่งยืน เชื่อมโยงกับยุทธศาสตร์ชาติด้านการสร้างขีดความสามารถในการแข่งขัน ที่มุ่งเน้นการสร้างหลากหลายด้านการท่องเที่ยว รักษาการเป็นจุดหมายปลายทางที่สำคัญของการท่องเที่ยวระดับโลกที่ดึงดูดนักท่องเที่ยวทุกระดับ และเพิ่มสัดส่วนของนักท่องเที่ยวที่มีคุณภาพสูง อีกทั้งยังเชื่อมโยงกับเป้าหมายหลักของแผนพัฒนาฯ ฉบับที่ ๑๓ ใน ๔ เป้าหมาย ได้แก่ เป้าหมายที่ ๑) การปรับโครงสร้างภาคการผลิตและบริการสู่เศรษฐกิจฐานนวัตกรรม โดยยกระดับให้ภาคการท่องเที่ยวมีขีดความสามารถในการแข่งขันที่สูงขึ้น และส่งเสริมให้ผู้ประกอบการรายย่อยและชุมชนสามารถเชื่อมโยงกับห่วงโซ่มูลค่าได้ เป้าหมายที่ ๒) การพัฒนาคนสำหรับโลกยุคใหม่ เป้าหมายที่ ๓) การมุ่งสู่สังคมแห่งโอกาสและความเป็นธรรม และ เป้าหมายที่ ๔) การเปลี่ยนผ่านการผลิตและบริการไปสู่ความยั่งยืน โดยให้ความสำคัญกับการบริหารจัดการทรัพยากรอย่างมีประสิทธิภาพและยั่งยืน

๒.๒ เป้าหมาย ตัวชี้วัด และค่าเป้าหมายของการพัฒนาระดับหมุดหมาย

เป้าหมายที่ ๑ การเปลี่ยนการท่องเที่ยวไทยเป็นการท่องเที่ยวคุณภาพสูงที่เชื่อมโยงกับอุตสาหกรรมและบริการที่มีศักยภาพอื่น

ตัวชี้วัดที่ ๑.๑ นักท่องเที่ยวชาวไทยและชาวต่างชาติมีค่าใช้จ่ายต่อวันเพิ่มขึ้นเฉลี่ยร้อยละ ๑๐ ต่อปี

ตัวชี้วัดที่ ๑.๒ อันดับดัชนีการพัฒนาระบบการเดินทางและการท่องเที่ยวดีขึ้น โดยมีอันดับรวมไม่เกินอันดับที่ ๒๕ ด้านความปลอดภัยและการรักษาความปลอดภัยไม่เกินอันดับที่ ๕๐ ด้านความยั่งยืน ด้านสิ่งแวดล้อมไม่เกินอันดับที่ ๕๐ ด้านสุขภาพและสุขอนามัยไม่เกินอันดับที่ ๕๐ และด้านทรัพยากรทางวัฒนธรรมและการท่องเที่ยวเชิงธุรกิจ ไม่เกินอันดับที่ ๒๕

- ตัวชี้วัดที่ ๑.๓ ระดับความพึงพอใจของนักท่องเที่ยวเพิ่มขึ้น ๐.๐๕ คะแนนต่อปี
- ตัวชี้วัดที่ ๑.๔ จำนวนนักท่องเที่ยวกลุ่มเดินทางซ้ำ เพิ่มขึ้นเฉลี่ยร้อยละ ๑๕ ต่อปี
- เป้าหมายที่ ๒** การปรับโครงสร้างการท่องเที่ยวให้พึ่งพานักท่องเที่ยวในประเทศและมีการกระจายโอกาสทางเศรษฐกิจมากขึ้น
- ตัวชี้วัดที่ ๒.๑ รายได้จากการท่องเที่ยวเมืองรองเฉลี่ยทุกเมืองเพิ่มขึ้นร้อยละ ๑๐ ต่อปี (ค่าเฉลี่ยถ่วงน้ำหนักของเมืองรองทั้งหมด)
- ตัวชี้วัดที่ ๒.๒ รายได้จากนักท่องเที่ยวชาวไทย เพิ่มขึ้นร้อยละ ๑๐ ต่อปี
- ตัวชี้วัดที่ ๒.๓ มีชุมชนที่เป็นวิสาหกิจเพื่อสังคม เพิ่มขึ้นเฉลี่ยปีละ ๕๐ ชุมชน
- เป้าหมายที่ ๓** การท่องเที่ยวไทยต้องมีการบริหารจัดการอย่างยั่งยืนในทุกมิติ
- ตัวชี้วัดที่ ๓.๑ ผู้ประกอบการและแหล่งท่องเที่ยวได้รับมาตรฐานการท่องเที่ยวไทย เพิ่มขึ้นร้อยละ ๑๐ ต่อปี
- ตัวชี้วัดที่ ๓.๒ ชุมชนท่องเที่ยวได้รับมาตรฐานการท่องเที่ยวโดยชุมชน เพิ่มขึ้นไม่น้อยกว่าปีละ ๕๐ ชุมชน

๓. แผนที่กลยุทธ์

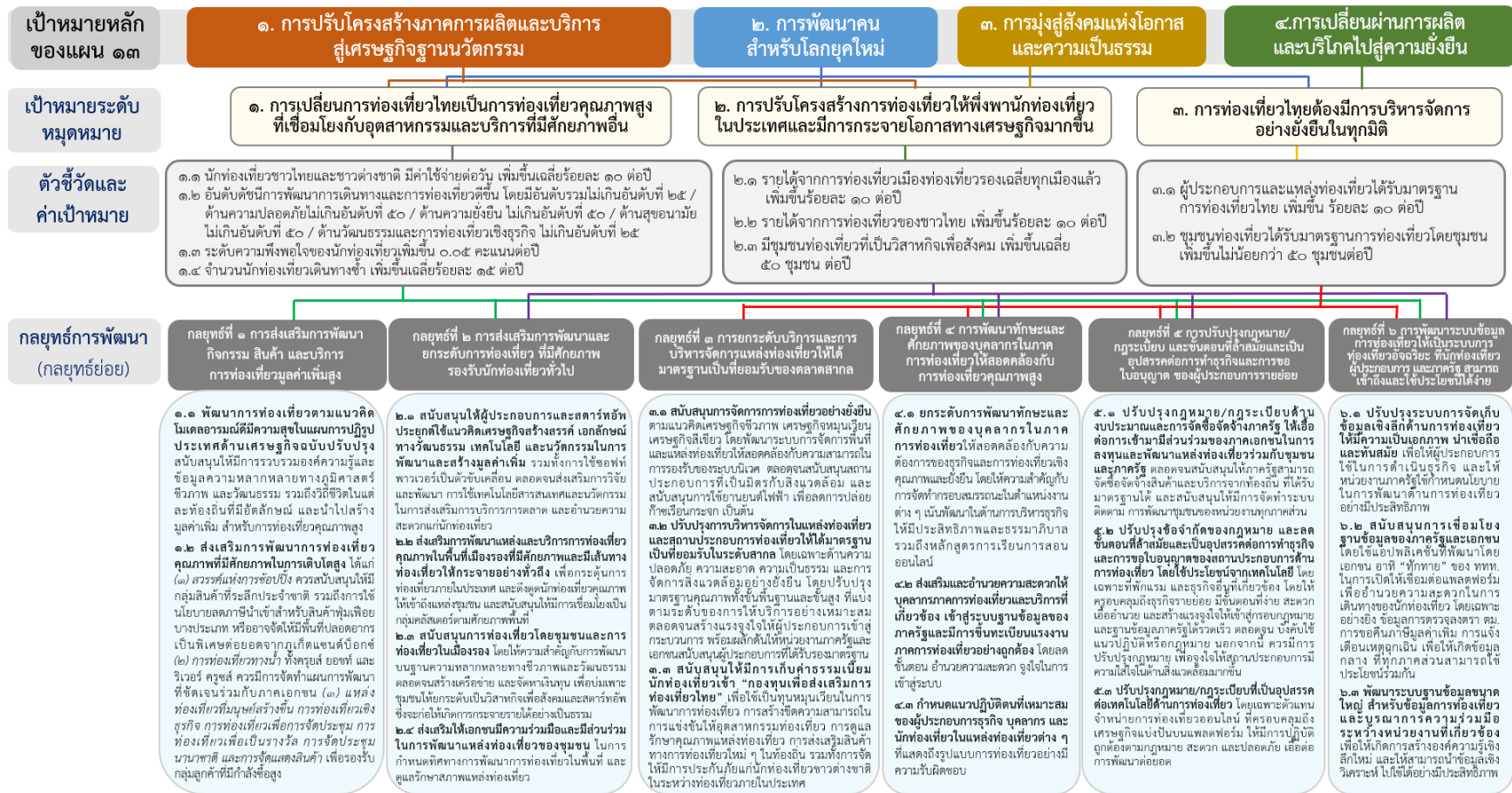

๔. กลยุทธ์การพัฒนา

กลยุทธ์ที่ ๑ การส่งเสริมการพัฒนากิจกรรม สินค้า และบริการ การท่องเที่ยวมูลค่าเพิ่มสูง

กลยุทธ์ย่อยที่ ๑.๑ พัฒนาการท่องเที่ยวตามแนวคิดโมเดลอารมณ์ดีมีความสุข ในแผนการปฏิรูปประเทศด้านเศรษฐกิจ ฉบับปรับปรุง สนับสนุนให้มีการรวบรวมองค์ความรู้และข้อมูลความหลากหลายทางภูมิศาสตร์ ชีวภาพ และวัฒนธรรม รวมถึงวิถีการดำเนินชีวิตในแต่ละท้องถิ่น ที่มีอัตลักษณ์ และนำไปสร้างมูลค่าเพิ่มเป็นสินค้าและบริการสำหรับการท่องเที่ยวคุณภาพสูง ซึ่งจะก่อให้เกิดประโยชน์ในเชิงพาณิชย์และเพิ่มขีดความสามารถของผู้ประกอบการ และยังสามารถสร้างประสบการณ์และคุณภาพชีวิตที่ดีให้กับนักท่องเที่ยวและประชาชนในแหล่งท่องเที่ยว

กลยุทธ์ย่อยที่ ๑.๒ ส่งเสริมการพัฒนาการท่องเที่ยวคุณภาพที่มีศักยภาพในการเติบโตสูง ได้แก่

- ๑) ส่งเสริมสวรรค์แห่งการช้อปปิ้ง โดยสนับสนุนให้มีกลุ่มสินค้าที่ระลึกประจำชาติ รวมถึงการใช้นโยบายลดภาษีนำเข้าสำหรับสินค้าฟุ่มเฟือยบางประเภท จัดให้มีพื้นที่ปลอดอากรเป็นพิเศษต่อยอดจากภูเก็ตแซนด์บ็อกซ์ เพื่อกระตุ้นให้เกิดการจับจ่ายใช้สอย และก่อให้เกิดการกระจายรายได้ไปสู่ผู้ประกอบการรายย่อย
- ๒) การท่องเที่ยวทางน้ำ ทั้งการล่องเรือในมหาสมุทร เรือสำราญ และการล่องเรือในแม่น้ำ โดยให้มีการจัดทำแผนพัฒนาที่ชัดเจนร่วมกับภาคเอกชน เช่น การกำหนดที่ตั้งท่าเทียบเรือสำราญ ทั้งแบบท่าเรือหลัก และท่าเรือแฉะพัก ในฝั่งอ่าวไทย และอันดามัน จากพื้นที่ที่มีศักยภาพ อาทิ พัทยา ภูเก็ต รวมถึงการสร้างแหล่งท่องเที่ยวเชื่อมโยงกับท่าเรือนั้น ซึ่งจะช่วยกระตุ้นการลงทุนของภาคเอกชนและกระจายรายได้ได้มาก
- ๓) ส่งเสริมแหล่งท่องเที่ยวที่มนุษย์สร้างขึ้น การท่องเที่ยวเชิงธุรกิจ การท่องเที่ยวเพื่อการจัดประชุม การท่องเที่ยวเพื่อเป็นรางวัล การจัดประชุมนานาชาติ และการจัดแสดงสินค้า เพื่อเพิ่มการลงทุนทั้งจากภายในและนอกประเทศ และก่อให้เกิดการเดินทางของกลุ่มนักท่องเที่ยว ตลอดจนการท่องเที่ยวอื่น ๆ เพื่อรองรับกลุ่มลูกค้าที่มีกำลังซื้อสูง เช่น กลุ่มผู้สูงอายุ กลุ่มผู้เกษียณอายุ กลุ่มพำนักระยะยาว และกลุ่มบุคคลที่เดินทางไปทำงานไปโดยใช้ประโยชน์จากเทคโนโลยีดิจิทัล เป็นต้น

กลยุทธ์ที่ ๒ การส่งเสริมการพัฒนาและยกระดับการท่องเที่ยวที่มีศักยภาพรองรับนักท่องเที่ยวทั่วไป

กลยุทธ์ย่อยที่ ๒.๑ สนับสนุนให้ผู้ประกอบการ และสตาร์ทอัพ ประยุกต์ใช้แนวคิดเศรษฐกิจสร้างสรรค์ เอกลักษณ์ทางวัฒนธรรม เทคโนโลยี และนวัตกรรมในการพัฒนา และสร้างมูลค่าเพิ่มให้กับการท่องเที่ยว รวมทั้งการใช้ซอฟต์แวร์เป็นตัวขับเคลื่อน ตลอดจนส่งเสริมการวิจัย พัฒนา การใช้เทคโนโลยีสารสนเทศและนวัตกรรมในการส่งเสริมการบริการการตลาด และอำนวยความสะดวกแก่นักท่องเที่ยว

กลยุทธ์ย่อยที่ ๒.๒ ส่งเสริมการพัฒนาแหล่งท่องเที่ยวและบริการการท่องเที่ยวคุณภาพในพื้นที่เมืองรองที่มีศักยภาพและกระจายเส้นทางท่องเที่ยวให้หลากหลายอย่างทั่วถึง เพื่อกระตุ้นการเดินทางท่องเที่ยวภายในประเทศ และดึงดูดนักท่องเที่ยวคุณภาพจากทั่วโลกให้เข้าถึงแหล่งท่องเที่ยวชุมชน และสนับสนุนให้มีการเชื่อมโยงเป็นกลุ่มคลัสเตอร์ท่องเที่ยวตามศักยภาพของพื้นที่

กลยุทธ์ย่อยที่ ๒.๓ สนับสนุนการท่องเที่ยวโดยชุมชนและการท่องเที่ยวในเมืองรอง โดยให้ความสำคัญกับการพัฒนาบนฐานความหลากหลายทางชีวภาพและวัฒนธรรม ส่งเสริมแนวคิดการสร้างรายได้จากการอนุรักษ์ทรัพยากรธรรมชาติและวัฒนธรรม สร้างองค์ความรู้ด้านการท่องเที่ยวเชิงนิเวศ การพัฒนาระบบ

และการจัดการสิ่งแวดล้อมในแหล่งท่องเที่ยว เพื่อเป็นการสร้างฐานให้ชุมชนมีความรักในท้องถิ่นและรักษา วัฒนธรรมของตนเอง ตลอดจนสร้างเครือข่าย และจัดหาเงินทุน เพื่อบ่มเพาะชุมชนให้ยกระดับเป็นวิสาหกิจ เพื่อสังคมและสตาร์ทอัพ ซึ่งจะก่อให้เกิดการกระจายรายได้อย่างเป็นธรรม

กลยุทธ์ย่อยที่ ๒.๔ ส่งเสริมให้เอกชนมีความร่วมมือและมีส่วนร่วมในการพัฒนาแหล่งท่องเที่ยว ของชุมชน ในการกำหนดทิศทางการพัฒนาการท่องเที่ยวในพื้นที่ ดูแลความปลอดภัย และรักษาสภาพ แหล่งท่องเที่ยวให้สมบูรณ์

กลยุทธ์ที่ ๓ การยกระดับบริการและการบริหารจัดการการท่องเที่ยวให้ได้มาตรฐานเป็นที่ยอมรับของตลาดสากล

กลยุทธ์ย่อยที่ ๓.๑ สนับสนุนการจัดการการท่องเที่ยวอย่างยั่งยืน ตามแนวคิดเศรษฐกิจชีวภาพ เศรษฐกิจหมุนเวียน เศรษฐกิจสีเขียว โดยพัฒนาระบบการจัดการพื้นที่ท่องเที่ยวให้สอดคล้องกับความสามารถ ในการรองรับของระบบนิเวศ ตลอดจนสนับสนุนสถานประกอบการที่เป็นมิตรกับสิ่งแวดล้อม และสนับสนุนการใช้ ยานยนต์ไฟฟ้า หรือมาตรการอื่น ๆ เพื่อลดการปล่อยก๊าซเรือนกระจกในภาคการท่องเที่ยว เป็นต้น

กลยุทธ์ย่อยที่ ๓.๒ ปรับปรุงการบริหารจัดการในแหล่งท่องเที่ยวและสถานประกอบการท่องเที่ยว ให้ได้มาตรฐาน เป็นที่ยอมรับในระดับสากล โดยเฉพาะด้านความปลอดภัย ความสะอาด ความเป็นธรรม และการจัดการสิ่งแวดล้อมอย่างยั่งยืน อาทิ มาตรฐานความปลอดภัยด้านสุขอนามัยตามวิถีการท่องเที่ยวแนวใหม่ เพื่อมุ่งสู่การท่องเที่ยวคุณภาพสูง รวมทั้งมาตรฐานการท่องเที่ยวสีเขียว โดยต้องมีการปรับปรุงมาตรฐานคุณภาพ ทั้งขั้นพื้นฐานและขั้นสูงของสถานประกอบการและธุรกิจรายย่อยด้านการท่องเที่ยว ที่แบ่งตามระดับของ การให้บริการอย่างเหมาะสม ตลอดจนสร้างแรงจูงใจให้ผู้ประกอบการเข้าสู่กระบวนการ พร้อมผลักดันให้ หน่วยงานภาครัฐและเอกชนสนับสนุนผู้ประกอบการที่ได้รับรองมาตรฐาน

กลยุทธ์ย่อยที่ ๓.๓ สนับสนุนให้มีการเก็บค่าธรรมเนียมนักท่องเที่ยวเข้า “กองทุนเพื่อส่งเสริม การท่องเที่ยวไทย” เพื่อใช้เป็นทุนหมุนเวียนในการพัฒนาการท่องเที่ยว การสร้างขีดความสามารถในการแข่งขันให้ อุตสาหกรรมท่องเที่ยว การพัฒนาทักษะด้านการบริหาร การตลาด หรือการอนุรักษ์ทรัพยากรท่องเที่ยวในชุมชน การดูแลรักษาคุณภาพแหล่งท่องเที่ยว การส่งเสริมสินค้าทางการท่องเที่ยวใหม่ ๆ ในท้องถิ่น รวมทั้งการจัดให้ มีการประกันภัยแก่นักท่องเที่ยวชาวต่างชาติในระหว่างท่องเที่ยวภายในประเทศ

กลยุทธ์ที่ ๔ การสนับสนุนการพัฒนาทักษะและศักยภาพของบุคลากรในภาคการท่องเที่ยว ให้สอดคล้องกับ การท่องเที่ยวคุณภาพสูงที่นำไปสู่การสร้างคุณภาพและความยั่งยืน เช่น การให้บริการด้วยใจ ความเข้าใจและ ภูมิใจในวัฒนธรรมของท้องถิ่น ภาษา การสื่อสาร ดิจิทัล การเล่าเรื่อง ความสะอาดปลอดภัย และการดูแลรักษา สิ่งแวดล้อม เป็นต้น

กลยุทธ์ย่อยที่ ๔.๑ ยกระดับการพัฒนาทักษะและศักยภาพของบุคลากรในภาคการท่องเที่ยว ให้สอดคล้องกับความต้องการของธุรกิจและการท่องเที่ยวเชิงคุณภาพและยั่งยืน โดยให้ความสำคัญกับการจัดทำ กรอบสมรรถนะในตำแหน่งงานต่าง ๆ พัฒนาผู้ประกอบการในด้านการบริหารธุรกิจให้มีประสิทธิภาพและธรรมาภิบาล รวมถึงการพัฒนาหลักสูตรการเรียนการสอนออนไลน์ เพื่อยกระดับความรู้ทั้งในด้านการบริหารจัดการด้านการเงิน และการตลาดภาคการท่องเที่ยว รวมถึงการใช้เทคโนโลยีดิจิทัลและการใช้ข้อมูลให้เกิดประโยชน์

กลยุทธ์ย่อยที่ ๔.๒ ส่งเสริมและอำนวยความสะดวกให้บุคลากรภาคการท่องเที่ยวและบริการที่เกี่ยวข้อง เข้าสู่ระบบฐานข้อมูลของภาครัฐ และมีการขึ้นทะเบียนแรงงานภาคการท่องเที่ยวอย่างถูกต้อง โดยลดขั้นตอน อำนวยความสะดวก และจูงใจในการเข้าสู่ระบบ

กลยุทธ์ย่อยที่ ๔.๓ กำหนดแนวปฏิบัติที่เหมาะสมของผู้ประกอบการธุรกิจ บุคลากร และนักท่องเที่ยวในแหล่งท่องเที่ยวต่าง ๆ ที่แสดงให้เห็นถึงรูปแบบการท่องเที่ยวอย่างมีความรับผิดชอบต่อ

กลยุทธ์ที่ ๕ การปรับปรุงกฎหมาย/กฎระเบียบ และขั้นตอนที่ล้าสมัยและเป็นอุปสรรคต่อการทำธุรกิจ และการขอใบอนุญาตของผู้ประกอบการรายย่อย เพื่อสร้างแรงจูงใจให้เกิดการพัฒนาไปสู่การท่องเที่ยวที่มีคุณภาพ และยั่งยืน

กลยุทธ์ย่อยที่ ๕.๑ ปรับปรุงกฎหมาย/กฎระเบียบด้านงบประมาณ และการจัดซื้อจัดจ้างภาครัฐ ให้เอื้อต่อการเข้ามามีส่วนร่วมของภาคเอกชนในการลงทุนและพัฒนาแหล่งท่องเที่ยวร่วมกับชุมชนและภาครัฐ ตลอดจนสนับสนุนให้ภาครัฐสามารถจัดซื้อจัดจ้างสินค้าและบริการจากท้องถิ่นที่ได้รับมาตรฐานด้านสิ่งแวดล้อม ความปลอดภัย และสุขอนามัยได้ และสนับสนุนให้มีการจัดทำระบบติดตาม การดำเนินการพัฒนาชุมชนของหน่วยงานทุกภาคส่วน ทั้งภาครัฐ ภาคเอกชน สถาบันการศึกษา และภาคประชาสังคม เพื่อลดความซ้ำซ้อน ก่อให้เกิดประสิทธิภาพ และมีความต่อเนื่องในการพัฒนา

กลยุทธ์ย่อยที่ ๕.๒ ปรับปรุงข้อจำกัดของกฎหมาย ลดขั้นตอนที่ล้าสมัยและเป็นอุปสรรคต่อการทำธุรกิจและการขอใบอนุญาตของสถานประกอบการด้านการท่องเที่ยว โดยใช้ประโยชน์จากเทคโนโลยี โดยเฉพาะที่พักรวม และธุรกิจอื่นที่เกี่ยวข้อง โดยให้ความครอบคลุมถึงธุรกิจรายย่อย มีขั้นตอนที่ง่าย สะดวก เอื้ออำนวยและสร้างแรงจูงใจให้ผู้ประกอบการรายย่อยเข้าสู่กรอบกฎหมายและฐานข้อมูลภาครัฐได้รวดเร็วมากขึ้น เพื่อให้ธุรกิจรายย่อยสามารถเชื่อมโยงกับการท่องเที่ยวที่มีคุณภาพได้ ตลอดจนบังคับใช้แนวปฏิบัติหรือกฎหมายที่เกี่ยวข้องอย่างเคร่งครัด มีประสิทธิภาพ และเท่าเทียม นอกจากนี้ ควรมีการปรับปรุงกฎหมาย เพื่อจูงใจให้สถานประกอบการมีความใส่ใจและรับผิดชอบต่อสิ่งแวดล้อมมากขึ้น

กลยุทธ์ย่อยที่ ๕.๓ ปรับปรุงกฎหมาย/กฎระเบียบที่เป็นอุปสรรคต่อเทคโนโลยีด้านการท่องเที่ยว โดยเฉพาะตัวแทนจำหน่ายการท่องเที่ยวออนไลน์ ที่ครอบคลุมถึงเศรษฐกิจแบ่งปันบนแพลตฟอร์ม ให้มีการปฏิบัติถูกต้องตามกฎหมาย สะดวก ปลอดภัยต่อทั้งนักท่องเที่ยวและชุมชนรอบข้าง และเอื้อต่อการพัฒนาต่อยอดในอนาคต

กลยุทธ์ที่ ๖ การพัฒนาระบบข้อมูลการท่องเที่ยวให้เป็นระบบการท่องเที่ยวอัจฉริยะ ที่นักท่องเที่ยว ผู้ประกอบการ และภาครัฐ สามารถเข้าถึงและใช้ประโยชน์ได้ง่าย

กลยุทธ์ย่อยที่ ๖.๑ ปรับปรุงระบบการจัดเก็บข้อมูลเชิงลึกด้านการท่องเที่ยว ให้มีความเป็นเอกภาพ น่าเชื่อถือ และทันสมัย เพื่อให้ผู้ประกอบการใช้ในการดำเนินธุรกิจ และให้หน่วยงานภาครัฐใช้กำหนดนโยบายในการพัฒนาการท่องเที่ยวอย่างมีประสิทธิภาพ

กลยุทธ์ย่อยที่ ๖.๒ สนับสนุนการเชื่อมโยงฐานข้อมูลของภาครัฐและเอกชน โดยใช้แอปพลิเคชันที่พัฒนาโดยเอกชน อาทิ “ทักทาย” ของการท่องเที่ยวแห่งประเทศไทย ในการเปิดให้เชื่อมต่อแพลตฟอร์มเพื่ออำนวยความสะดวกในการเดินทางของนักท่องเที่ยว โดยเฉพาะอย่างยิ่ง ข้อมูลการตรวจลงตรา การตรวจคนเข้าเมือง

การขอคืนภาษีมูลค่าเพิ่ม การแจ้งเตือนเหตุฉุกเฉิน เพื่อพัฒนาแอปพลิเคชันที่เป็นแพลตฟอร์มกลาง ด้านการท่องเที่ยวของประเทศไทย และทำให้เกิดข้อมูลกลางขนาดใหญ่ ที่ทุกภาคส่วนสามารถใช้ประโยชน์ร่วมกัน ในการศึกษาพฤติกรรมของนักท่องเที่ยว และผลักดันให้เกิดแพลตฟอร์มการท่องเที่ยวของประเทศ

กลยุทธ์ย่อยที่ ๖.๓ พัฒนาระบบฐานข้อมูลขนาดใหญ่ สำหรับข้อมูลการท่องเที่ยว และบูรณาการความร่วมมือระหว่างหน่วยงานที่เกี่ยวข้อง เช่น การท่องเที่ยวแห่งประเทศไทย สภาอุตสาหกรรมท่องเที่ยวแห่งประเทศไทย สภาหอการค้าแห่งประเทศไทย เป็นต้น เพื่อให้เกิดการสร้างองค์ความรู้เชิงลึกใหม่ร่วมกัน ของภาครัฐและผู้ประกอบการในสาขาธุรกิจต่าง ๆ ที่เกี่ยวข้องกับการท่องเที่ยว และให้สามารถนำข้อมูลเชิงวิเคราะห์ไปใช้ค้นหา ศึกษา ทำความเข้าใจ วางแผนและทำกิจกรรมการตลาดให้เข้าถึงกลุ่มลูกค้าที่มีศักยภาพ ได้อย่างมีประสิทธิภาพ

หมายเหตุที่ ๓ ไทยเป็นฐานการผลิตยานยนต์ไฟฟ้าที่สำคัญของโลก

๑. สถานการณ์การพัฒนาที่ผ่านมา

ประเทศไทยเป็นฐานการผลิตยานยนต์ที่สำคัญของโลก โดยปี ๒๕๖๒ ประเทศไทยผลิตและส่งออกยานยนต์เป็นอันดับที่ ๑ ของอาเซียน และเป็นอันดับที่ ๑๑ ของโลก มีมูลค่าการส่งออกจำนวน ๑,๓๐๐,๕๖๑ ล้านบาท โดยประเทศที่มีกำลังการผลิตรถยนต์สูงสุด ๕ อันดับแรก ได้แก่ จีน สหรัฐอเมริกา ญี่ปุ่น เยอรมนี และอินเดีย ซึ่งตลาดส่งออกหลักของไทย ในกลุ่มรถยนต์นั่งส่วนบุคคล ได้แก่ ประเทศออสเตรเลีย เวียดนาม ฟิลิปปินส์ จีน เม็กซิโก ตามลำดับ ขณะที่ในกลุ่มรถปิกอัพ รถบัส และรถบรรทุก ได้แก่ ออสเตรเลีย ฟิลิปปินส์ นิวซีแลนด์ ซาอุดีอาระเบีย เวียดนาม ตามลำดับ นอกจากนี้ อุตสาหกรรมยานยนต์มีส่วนในการขับเคลื่อนเศรษฐกิจของประเทศไทย โดยมีความสามารถในการผลิตรถยนต์จำนวนมากถึง ๒ ล้านคันต่อปี มีผู้ประกอบการจำนวน ๑๓,๙๒๐ ราย และมีการจ้างงานจำนวน ๓๔๕,๐๐๐ คน อย่างไรก็ตาม แนวโน้มความต้องการยานยนต์ทั่วโลกกำลังเปลี่ยนทิศทางไปสู่ยานยนต์ไฟฟ้า ส่วนหนึ่งเป็นผลมาจากความก้าวหน้าของเทคโนโลยีแบตเตอรี่ที่ทำให้ยานยนต์ไฟฟ้ามีประสิทธิภาพที่เพิ่มขึ้นและราคาที่ลดลง รวมทั้งทิศทางการพัฒนาที่มุ่งไปสู่สังคมคาร์บอนต่ำ

รัฐบาลได้มีการส่งเสริมอุตสาหกรรมยานยนต์สมัยใหม่ โดยให้ความสำคัญกับการต่อยอดจากอุตสาหกรรมเดิมไปสู่อุตสาหกรรมที่ใช้เทคโนโลยีและนวัตกรรมขั้นสูง พร้อมทั้งกำหนดมาตรการสนับสนุนการผลิตยานยนต์ที่ขับเคลื่อนด้วยพลังงานไฟฟ้าในประเทศไทยที่สำคัญ อาทิ มาตรการกระตุ้นตลาดในประเทศและต่างประเทศ มาตรการส่งเสริมเพื่อสร้างอุปทานและปรับตัวไปสู่การผลิตยานยนต์ไฟฟ้า มาตรการเตรียมความพร้อมโครงสร้างพื้นฐานอย่างเป็นระบบ ส่งผลให้ปริมาณค่าขอรับการส่งเสริมการลงทุนผลิตรถยนต์ไฟฟ้าและชิ้นส่วนประกอบแบตเตอรี่ในประเทศเพิ่มสูงขึ้น นอกจากนี้ ภาครัฐยังส่งเสริมการพัฒนาโครงสร้างพื้นฐาน โดยเฉพาะ สถานีชาร์จไฟฟ้า ให้ครอบคลุมพื้นที่ทั่วประเทศ จากข้อมูลของสมาคมยานยนต์ไฟฟ้า ณ วันที่ ๑๑ มิถุนายน ๒๕๖๔ พบว่า ไทยมีสถานีชาร์จไฟฟ้าจำนวน ๖๖๔ แห่ง มีจำนวนหัวจ่ายรวมทั้งสิ้น ๒,๒๒๔ หัวจ่าย แบ่งเป็นหัวจ่ายธรรมดาจำนวน ๑,๔๕๐ หัวจ่าย และหัวจ่ายชาร์จเร็วจำนวน ๗๗๔ หัวจ่าย ทั้งนี้ ตลาดภายในประเทศมีแนวโน้มขยายตัวอย่างต่อเนื่อง จากจำนวนยานยนต์ไฟฟ้าที่จดทะเบียนเพิ่มขึ้น

อย่างไรก็ดี ปัญหามลพิษทางอากาศเป็นประเด็นปัญหาที่กำลังส่งผลกระทบต่อประชาชน โดยเฉพาะฝุ่นละอองขนาดไม่เกิน ๒.๕ ไมครอนที่คงเหลือจากกระบวนการเผาไหม้ของยานพาหนะ การเผาวัสดุการเกษตร ไฟป่า และการปล่อยของเสียภาคอุตสาหกรรม ซึ่งมีปริมาณเกินค่ามาตรฐานเป็นประจำทุกปี ส่งผลกระทบต่อประชาชนในวงกว้างมากขึ้น โดยเฉพาะในพื้นที่เขตอุตสาหกรรมและเมืองใหญ่ที่มีประชากรและการจราจรหนาแน่น เช่น กรุงเทพฯ สระบุรี และเชียงใหม่ เป็นต้น รวมทั้งการรณรงค์ลดปริมาณการปล่อยก๊าซเรือนกระจกของประเทศ ไทยตามกรอบข้อตกลงปารีส จากสถานการณ์ดังกล่าว รัฐบาลจึงเร่งรัดการขับเคลื่อนการพัฒนายานยนต์ไฟฟ้าทั้งระบบ โดยได้กำหนดวิสัยทัศน์ให้ไทยเป็นฐานการผลิตยานยนต์ไฟฟ้าและชิ้นส่วนที่สำคัญของโลก โดยมุ่งเน้นการพัฒนายานยนต์ที่ปล่อยมลพิษเป็นศูนย์ ประกอบด้วยยานยนต์ไฟฟ้าพลังงานแบตเตอรี่ และยานยนต์ไฟฟ้าพลังงานเซลล์เชื้อเพลิง และได้ตั้งเป้าหมายการใช้ยานยนต์ไฟฟ้า ในปี ๒๕๗๓ จำนวน ๔๔๐,๐๐๐ คัน (ร้อยละ ๕๐ ของยานยนต์ทั้งหมด) และเป้าหมายการผลิต จำนวน ๗๒๕,๐๐๐ คัน (ร้อยละ ๓๐ ของยานยนต์ทั้งหมด)

จากสถานการณ์และแนวนโยบายการพัฒนาอุตสาหกรรมยานยนต์ของประเทศดังกล่าว จึงได้กำหนดเป้าหมายการขับเคลื่อนการพัฒนาอุตสาหกรรมยานยนต์ไฟฟ้าของประเทศไทยในระยะต่อไป รวม ๓ ประเด็น เพื่อให้สามารถบรรลุเป้าหมายการพัฒนาตามที่คณะกรรมการนโยบายยานยนต์ไฟฟ้าแห่งชาติกำหนด และสามารถบรรเทาผลกระทบต่าง ๆ ในระยะเปลี่ยนผ่านได้อย่างมีประสิทธิภาพ ได้แก่ **๑) สร้างอุปสงค์ของยานยนต์ไฟฟ้าประเภทต่าง ๆ เพื่อการใช้ในประเทศและส่งออก** โดยสร้างความต้องการใช้ของตลาดภายในประเทศ และการส่งออกของรถยนต์ไฟฟ้าตามประเภทของยานยนต์ โดยเฉพาะยานยนต์ประเภทไฮบริด ปลั๊กอินไฮบริดที่มีส่วนสำคัญในการสร้างความคุ้นเคยให้แก่ผู้บริโภคในช่วงระยะเปลี่ยนผ่าน **๒) ส่งเสริมผู้ประกอบการเดิมให้สามารถปรับตัวไปสู่การผลิตยานยนต์ไฟฟ้า และสนับสนุนการลงทุนเทคโนโลยีที่สำคัญของยานยนต์ไฟฟ้าในประเทศ** เพื่อที่จะปรับอุตสาหกรรมให้เข้ากับกระแสโลก สอดรับกับความต้องการที่จะเกิดขึ้น ผู้ประกอบการชิ้นส่วนยานยนต์สามารถปรับตัวสู่อุตสาหกรรมยานยนต์ไฟฟ้า หรือปรับเปลี่ยนธุรกิจไปสู่ธุรกิจที่เหมาะสม และบรรเทาผลกระทบให้ผู้ผลิตรถยนต์สันดาปภายในเดิม รวมทั้งกลุ่มผู้ประกอบการในสาขาอื่นที่ได้รับผลกระทบ **๓) สร้างความพร้อมของปัจจัยสนับสนุนอย่างเป็นระบบ** โดยให้ความสำคัญกับการพัฒนาบุคลากร การลงทุนโรงงานผลิตแบตเตอรี่ขนาดใหญ่ และมาตรฐานที่เกี่ยวข้อง ซึ่งหากดำเนินการดังกล่าวได้เร็วจะเป็นผลดีต่อการส่งออกของประเทศ

ทั้งนี้ การเปลี่ยนผ่านไปสู่ยานยนต์ไฟฟ้าจะส่งผลกระทบต่อฐานการผลิตดั้งเดิม ตลอดจนแรงงานที่เกี่ยวข้องและการเปลี่ยนรูปแบบห่วงโซ่อุปทานใหม่ที่คำนึงถึงความยั่งยืนมากขึ้น เนื่องจากเครื่องยนต์มีความแตกต่างกัน โดยเครื่องยนต์ไฟฟ้าจะใช้พลังงานจากแบตเตอรี่เป็นหลัก ขณะที่เครื่องยนต์แบบเดิมมีการใช้ชิ้นส่วนประกอบมากกว่าซึ่งมีความเกี่ยวข้องกับผู้ประกอบการและแรงงานจำนวนมาก ดังนั้น **หมุดหมายที่ ๓ จึงมุ่งเน้นการเปลี่ยนผ่านในระยะ ๕ ปี โดยให้ความสำคัญกับการผลักดันอุตสาหกรรมยานยนต์ไฟฟ้าให้เป็นอุตสาหกรรมใหม่อย่างเต็มที่ เพื่อให้ประเทศไทยเป็นฐานการผลิตยานยนต์ไฟฟ้า** โดยมีการผลิตชิ้นส่วนหลักไปพร้อมกับการปรับเปลี่ยนฐานการผลิตยานยนต์แบบสันดาปภายในให้เป็นยานยนต์ที่ขับเคลื่อนด้วยมอเตอร์ไฟฟ้า โดยไม่ละทิ้งตลาดส่งออกที่มีศักยภาพจากฐานการผลิตอุตสาหกรรมยานยนต์เดิม เพื่อรักษาความสมดุลในการเปลี่ยนผ่านสู่ยานยนต์ไฟฟ้า และรักษาระดับขีดความสามารถในการผลิตยานยนต์ให้เทียบเท่าหรือมากกว่า ๒ ล้านคันต่อปี รวมทั้งยกระดับผู้ประกอบการชิ้นส่วนในอุตสาหกรรมยานยนต์เดิมในระดับต่าง ๆ ให้สามารถเปลี่ยนผ่านไปเป็นผู้ผลิตในอุตสาหกรรมยานยนต์ไฟฟ้าได้

๒. เป้าหมายการพัฒนา

๒.๑ ความเชื่อมโยงของหมุดหมายกับเป้าหมายหลักของแผนพัฒนาฯ ฉบับที่ ๑๓ และยุทธศาสตร์ชาติ

หมุดหมายที่ ๓ ไทยเป็นฐานการผลิตยานยนต์ไฟฟ้าที่สำคัญของโลกเชื่อมโยงกับเป้าหมายหลักของแผนพัฒนาฯ ฉบับที่ ๑๓ ใน ๓ เป้าหมาย ประกอบด้วย เป้าหมายที่ ๑) **การปรับโครงสร้างภาคการผลิตและบริการสู่เศรษฐกิจฐานนวัตกรรม** โดยการยกระดับให้ขีดความสามารถในการแข่งขัน เศรษฐกิจท้องถิ่น และผู้ประกอบการรายย่อยสามารถเชื่อมโยงกับห่วงโซ่มูลค่า และประเทศไทยมีระบบนิเวศที่สนับสนุนการค้าการลงทุนและการพัฒนานวัตกรรม เป้าหมายที่ ๒) **การพัฒนาคนสำหรับโลกยุคใหม่** โดยมุ่งพัฒนาให้คนไทยมีทักษะที่จำเป็นสำหรับโลกยุคใหม่และมีคุณลักษณะตามบรรทัดฐานที่ดีของสังคม สอดคล้องกับความต้องการของภาคการผลิตเป้าหมาย และได้รับความคุ้มครองทางสังคมที่ส่งเสริมความมั่นคงในชีวิต และ เป้าหมายที่ ๔)

การเปลี่ยนผ่านการผลิตและบริโภคไปสู่ความยั่งยืน โดยการใช้ทรัพยากรธรรมชาติในการผลิตและบริโภคอย่างมีประสิทธิภาพ ให้ความสำคัญกับการจัดการปัญหามลพิษสำคัญด้วยวิธีการที่ยั่งยืน รวมทั้งการปล่อยก๊าซเรือนกระจกของประเทศมีแนวโน้มลดลง ซึ่งเป้าหมายหลักทั้ง ๓ ประการของหมุดหมายที่ ๓ สอดคล้องกับยุทธศาสตร์ชาติด้านการสร้างขีดความสามารถในการแข่งขัน ประเด็นอุตสาหกรรมและบริการแห่งอนาคตที่มุ่งเน้นผลักดันการเปลี่ยนผ่านของอุตสาหกรรมยานยนต์ทั้งระบบไปสู่อุตสาหกรรมยานยนต์ไฟฟ้าอัจฉริยะ ส่งเสริมเทคโนโลยีและพัฒนาอุตสาหกรรมระบบกักเก็บพลังงาน ส่งเสริมการลงทุนที่เน้นการวิจัยและพัฒนาและการถ่ายทอดเทคโนโลยี รวมทั้งสนับสนุนให้อุตสาหกรรมยานยนต์ได้รับมาตรฐานสากล

ในขณะเดียวกัน หมุดหมายที่ ๓ ยังสอดคล้องกับยุทธศาสตร์ชาติด้านการพัฒนาศักยภาพทรัพยากรมนุษย์ที่มุ่งเน้นการพัฒนาศักยภาพคนตลอดช่วงชีวิตโดยในช่วงวัยแรงงาน มุ่งเน้นการยกระดับศักยภาพ ทักษะ และสมรรถนะแรงงานอย่างต่อเนื่องสอดคล้องกับความต้องการของตลาดแรงงาน ทั้งนี้ หมุดหมายที่ ๓ ยังสอดคล้องกับยุทธศาสตร์ชาติด้านการสร้างการเติบโตบนคุณภาพชีวิตที่เป็นมิตรต่อสิ่งแวดล้อมที่มุ่งเน้นการส่งเสริมการบริโภคและการผลิตที่ยั่งยืน และการสร้างการเติบโตอย่างยั่งยืนบนสังคมที่เป็นมิตรต่อสภาพภูมิอากาศ โดยมุ่งเน้นการลดการปล่อยก๊าซเรือนกระจก และการสร้างสังคมคาร์บอนต่ำ

๒.๒ เป้าหมาย ตัวชี้วัด และค่าเป้าหมายของการพัฒนาระดับหมุดหมาย

เป้าหมายที่ ๑ การสร้างอุปสงค์ของรถยนต์ไฟฟ้าประเภทต่าง ๆ เพื่อการใช้ในประเทศและส่งออก

ตัวชี้วัดที่ ๑.๑ ปริมาณการใช้ยานยนต์ไฟฟ้า (ยานยนต์ที่ปล่อยมลพิษเป็นศูนย์ ซึ่งหมายถึงจำนวนจดทะเบียนรถยนต์ใหม่ ประกอบด้วยรถยนต์ประเภทยานยนต์ไฟฟ้าพลังงานแบตเตอรี่ และยานยนต์ไฟฟ้าเซลล์เชื้อเพลิง) จำนวน ๒๘๒,๒๔๐ คัน คิดเป็นร้อยละ ๒๖ ของยานยนต์ทั้งหมด ภายในปี ๒๕๗๐

ตัวชี้วัดที่ ๑.๒ ปริมาณการผลิตยานยนต์ไฟฟ้า (ยานยนต์ที่ปล่อยมลพิษเป็นศูนย์) จำนวน ๓๘๐,๒๕๐ คัน คิดเป็นร้อยละ ๑๗ ของยานยนต์ทั้งหมด ภายในปี ๒๕๗๐

ตัวชี้วัดที่ ๑.๓ ปริมาณรถยนต์ที่ได้ปรับเปลี่ยนเป็นยานยนต์ไฟฟ้าดัดแปลงเพิ่มขึ้นไม่น้อยกว่า ๔๐,๐๐๐ คัน ภายในปี ๒๕๗๐

ตัวชี้วัดที่ ๑.๔ อัตราการขยายตัวของมูลค่าการส่งออกยานยนต์ไฟฟ้าเพิ่มขึ้นร้อยละ ๕ ต่อปี หรืออัตราการขยายตัวของมูลค่าส่งออกชิ้นส่วนยานยนต์ไฟฟ้าของไทยเพิ่มขึ้นร้อยละ ๕ ต่อปี

เป้าหมายที่ ๒ ผู้ประกอบการเดิมสามารถปรับตัวไปสู่การผลิตยานยนต์ไฟฟ้าและมีการลงทุนเทคโนโลยียานยนต์ไฟฟ้าที่สำคัญภายในประเทศ

ตัวชี้วัดที่ ๒.๑ อุตสาหกรรมยานยนต์ไทยเป็นฐานการผลิตอันดับ ๑ ในอาเซียน และอยู่อันดับ ๑ ใน ๑๐ ของโลก

ตัวชี้วัดที่ ๒.๒ มูลค่าส่งเสริมการลงทุนในอุตสาหกรรมยานยนต์ไฟฟ้าและชิ้นส่วนรวมไม่น้อยกว่า ๑๓๐,๐๐๐ ล้านบาท ภายในปี ๒๕๗๐

ตัวชี้วัดที่ ๒.๓ จำนวนผู้ประกอบการในห่วงโซ่อุปทานของยานยนต์ไฟฟ้าเพิ่มขึ้นไม่น้อยกว่า ๑๔ ราย และเกิดการลงทุนเทคโนโลยีสำคัญของยานยนต์ไฟฟ้าในประเทศไทยภายในปี ๒๕๗๐

- ตัวชี้วัดที่ ๒.๔ สัดส่วนจำนวนผู้ประกอบการเดิมที่สามารถปรับเปลี่ยนธุรกิจไปสู่ธุรกิจใหม่เพิ่มขึ้นร้อยละ ๑๐ ภายในปี ๒๕๗๐
- ตัวชี้วัดที่ ๒.๕ จำนวนแรงงานเดิมที่ได้รับการพัฒนาฝีมือแรงงานด้านยานยนต์ไฟฟ้าและเข้ามาเป็นแรงงานในอุตสาหกรรมใหม่เพิ่มขึ้น ๕,๐๐๐ คน ภายในปี ๒๕๗๐
- เป้าหมายที่ ๓** การสร้างความพร้อมของปัจจัยสนับสนุนอย่างเป็นระบบ
- ตัวชี้วัดที่ ๓.๑ มูลค่าการลงทุนด้านวิทยาศาสตร์ เทคโนโลยี วิจัย และนวัตกรรมที่เกี่ยวข้องกับยานยนต์เพิ่มขึ้นร้อยละ ๒๐ ต่อปี
- ตัวชี้วัดที่ ๓.๒ แรงงานที่ได้รับการพัฒนาฝีมือแรงงานด้านยานยนต์ไฟฟ้ามีจำนวนไม่น้อยกว่า ๓๐,๐๐๐ คน ภายในปี ๒๕๗๐
- ตัวชี้วัดที่ ๓.๓ จำนวนสถานีอัดประจุไฟฟ้าสาธารณะ/หัวจ่ายชาร์จเร็ว เพิ่มขึ้น ๕,๐๐๐ หัวจ่าย ภายในปี ๒๕๗๐
- ตัวชี้วัดที่ ๓.๔ จำนวนมาตรฐานด้านคุณสมบัติและความปลอดภัยของชิ้นส่วนหลักทั้งหมดของยานยนต์ไฟฟ้าเพิ่มขึ้นไม่น้อยกว่า ๑๕ ฉบับต่อปี
- ตัวชี้วัดที่ ๓.๕ มลพิษทางอากาศ (ฝุ่นละอองที่มีขนาดเล็กกว่า ๒.๕ ไมครอน) และปริมาณการปล่อยก๊าซเรือนกระจกในภาคคมนาคมขนส่งลดลงร้อยละ ๔ ต่อปี

๓. แผนที่กลยุทธ์

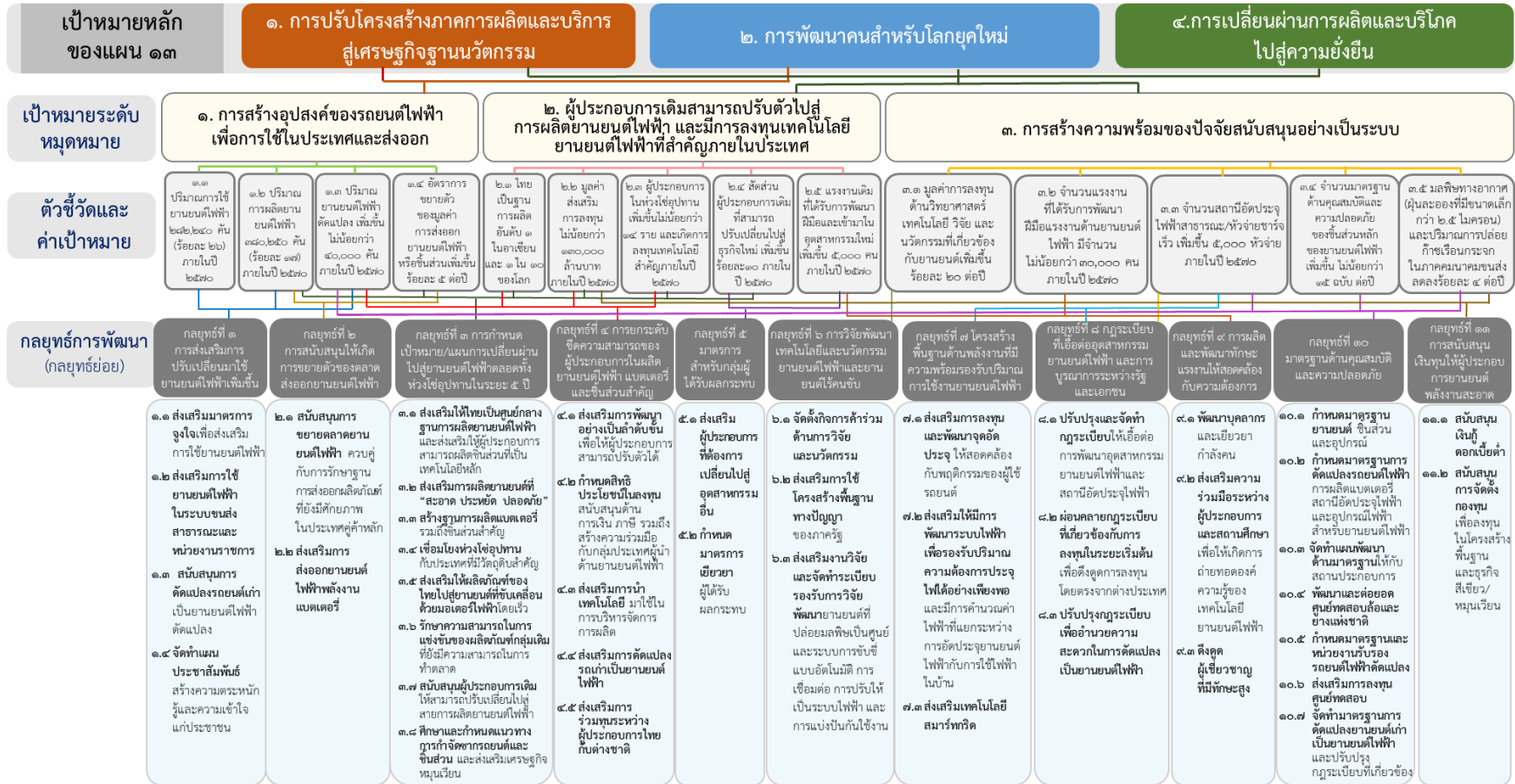

๔. กลยุทธ์การพัฒนา

กลยุทธ์ที่ ๑ การส่งเสริมให้ผู้ใช้ยานยนต์ในภาคส่วนต่าง ๆ ปรับเปลี่ยนมาใช้ยานยนต์ไฟฟ้าเพิ่มมากขึ้น

กลยุทธ์ย่อยที่ ๑.๑ ส่งเสริมมาตรการจูงใจเพื่อส่งเสริมการใช้ยานยนต์ไฟฟ้า ประกอบด้วย ๑) มาตรการทางด้านภาษี อาทิ การใช้ภาษีสรรพสามิต การยกเว้นหรือลดภาษีป้ายทะเบียนประจำปี ๒) มาตรการที่ไม่ใช่ภาษี อาทิ ส่วนลดค่าไฟฟ้าในครัวเรือนและที่พักอาศัยในคอนโดมิเนียมแก่ผู้ใช้ยานยนต์ไฟฟ้าที่จอดฟรีสำหรับยานยนต์ไฟฟ้า การสนับสนุนสินเชื่อเช่าซื้อยานยนต์ไฟฟ้า และ ๓) การให้เงินอุดหนุนสำหรับการซื้อรถยนต์ไฟฟ้า เพื่อให้รถยนต์ไฟฟ้ามีต้นทุนการใช้งานใกล้เคียงกับรถยนต์แบบเครื่องยนต์สันดาปภายใน

กลยุทธ์ย่อยที่ ๑.๒ ส่งเสริมการใช้ยานยนต์ไฟฟ้าในระบบขนส่งสาธารณะ หน่วยงานราชการ รัฐวิสาหกิจ องค์กรมหาชน ในทุกประเภทของยานยนต์ไฟฟ้า โดยอาศัยกลไกการจัดซื้อที่มีการกำหนดเงื่อนไขที่ส่งเสริมให้เกิดการผลิตในประเทศ หรือการพัฒนาบุคลากรในอุตสาหกรรมยานยนต์

กลยุทธ์ย่อยที่ ๑.๓ สนับสนุนให้ประชาชนดัดแปลงรถยนต์เก่าเป็นยานยนต์ไฟฟ้าดัดแปลง ที่ได้รับการรับรองมาตรฐานด้านความปลอดภัยและสามารถจดทะเบียนได้

กลยุทธ์ย่อยที่ ๑.๔ จัดทำแผนประชาสัมพันธ์ยานยนต์ที่ปล่อยมลพิษเป็นศูนย์ รวมถึงส่งเสริมการจัดทำโครงการนำร่องเพื่อสร้างความตระหนักรู้และความเข้าใจแก่ประชาชน

กลยุทธ์ที่ ๒ การสนับสนุนให้เกิดการขยายตัวของตลาดส่งออกยานยนต์ไฟฟ้า

กลยุทธ์ย่อยที่ ๒.๑ สนับสนุนการขยายตลาดยานยนต์ไฟฟ้าควบคู่กับการรักษาฐานการส่งออกผลิตภัณฑ์ที่ยังมีความสามารถในการทำตลาดในประเทศคู่ค้าหลักของไทย โดยเฉพาะในกลุ่มรถปิกอัพ

กลยุทธ์ย่อยที่ ๒.๒ ส่งเสริมการส่งออกยานยนต์ไฟฟ้าพลังงานแบตเตอรี่ โดยเฉพาะการส่งออกไปยังประเทศที่มีการผลักดันนโยบายความเป็นกลางทางคาร์บอนที่ส่งเสริมการใช้ยานยนต์ประเภทดังกล่าว

กลยุทธ์ที่ ๓ การกำหนดเป้าหมาย/แผน และดำเนินการเปลี่ยนผ่านอุตสาหกรรมยานยนต์เดิมไปสู่ยานยนต์ไฟฟ้า อย่างเป็นระบบชัดเจนตลอดทั้งห่วงโซ่อุปทาน ในระยะ ๕ ปี

กลยุทธ์ย่อยที่ ๓.๑ ส่งเสริมให้ไทยเป็นศูนย์กลางฐานการผลิตยานยนต์ไฟฟ้า เพื่อดึงดูดนักลงทุนให้เข้ามาผลิตยานยนต์ที่ปล่อยมลพิษเป็นศูนย์ และส่งเสริมให้ผู้ประกอบการในห่วงโซ่อุปทานสามารถผลิตชิ้นส่วนที่เป็นเทคโนโลยีหลักของยานยนต์ไฟฟ้า รวมถึงชิ้นส่วนยานยนต์เชื่อมต่อและขับเคลื่อน

กลยุทธ์ย่อยที่ ๓.๒ ส่งเสริมการผลิตยานยนต์ที่มีคุณสมบัติ “สะอาด ประหยัด ปลอดภัย” ตามมาตรฐานสากล (กฎระเบียบของสหประชาชาติ) เพื่อพัฒนาคุณภาพของรถยนต์ที่ใช้ภายในประเทศ และเพื่อตอบสนองความต้องการของตลาดส่งออกที่หลากหลาย ทั้งตลาดส่งออกในปัจจุบัน และตลาดใหม่

กลยุทธ์ย่อยที่ ๓.๓ ส่งเสริมให้เกิดการสร้างฐานการผลิตแบตเตอรี่ รวมถึงชิ้นส่วนสำคัญภายในประเทศ เช่น มอเตอร์ขับเคลื่อน ระบบบริหารจัดการแบตเตอรี่ และระบบควบคุมการขับขี่ เป็นต้น

กลยุทธ์ย่อยที่ ๓.๔ ส่งเสริมการเชื่อมโยงห่วงโซ่อุปทาน กับประเทศที่มีวัตถุดิบสำคัญต่อการผลิตยานยนต์ที่ปล่อยมลพิษเป็นศูนย์ เช่น แร่ธาตุหายาก และเคมีคอนดักเตอร์ เป็นต้น

กลยุทธ์ย่อยที่ ๓.๕ ส่งเสริมให้สุดยอดผลิตภัณฑ์ของประเทศไทยปรับเปลี่ยนไปสู่ยานยนต์ที่ขับเคลื่อนด้วยมอเตอร์โดยเร็ว ได้แก่ รถปิกอัพ อีโคคาร์ และจักรยานยนต์

กลยุทธ์ย่อยที่ ๓.๖ รักษาความสามารถในการแข่งขันของผลิตภัณฑ์กลุ่มที่ยังมีความสามารถในการทำตลาดและยังไม่สามารถพัฒนาไปสู่ยานยนต์ไฟฟ้าในระยะเวลาอันสั้น (๕ ปี) อาทิ รถปิกอัพ โดยพิจารณาจากความพร้อมของผู้บริโภคและความพร้อมของผลิตภัณฑ์เป็นหลัก

กลยุทธ์ย่อยที่ ๓.๗ สนับสนุนให้ผู้ประกอบการเดิมที่มีศักยภาพสามารถปรับเปลี่ยนไปสู่สายการผลิตของยานยนต์ไฟฟ้าได้ เช่น การผลิตตัวถังและช่วงล่างด้วยวัสดุใหม่ และการผลิตระบบส่งกำลัง เป็นต้น

กลยุทธ์ย่อยที่ ๓.๘ ศึกษาและกำหนดแนวทางการกำจัดซากรถยนต์ และซากชิ้นส่วนยานยนต์ที่ใช้แล้วในประเทศไทย เพื่อรองรับทิศทางการตลาดยานยนต์โลก และส่งเสริมแนวทางการนำวัสดุอุปกรณ์ที่ผ่านการใช้งานแล้วกลับมาใช้ใหม่ตามหลักการเศรษฐกิจหมุนเวียน

กลยุทธ์ที่ ๔ การยกระดับขีดความสามารถของผู้ประกอบการไทยในการลงทุนผลิตยานยนต์ไฟฟ้า แบตเตอรี่ และชิ้นส่วนสำคัญ

กลยุทธ์ย่อยที่ ๔.๑ ส่งเสริมการพัฒนาอย่างเป็นลำดับขั้นเพื่อให้ผู้ประกอบการสามารถปรับตัวและไม่กระทบเศรษฐกิจในช่วงระยะเวลาเปลี่ยนผ่าน โดยการส่งเสริมเทคโนโลยียานยนต์ที่มีศักยภาพ เช่น ไฮบริด ปลั๊กอินไฮบริด เป็นต้น เพื่อเป็นแรงส่งไปสู่การเป็นผู้ผลิตในห่วงโซ่อุปทานของยานยนต์ไฟฟ้าพลังงานแบตเตอรี่ และสนับสนุนให้ผู้ผลิตในประเทศนำเทคโนโลยีสารสนเทศมาใช้ในการบริหารจัดการการผลิตให้มีประสิทธิภาพ

กลยุทธ์ย่อยที่ ๔.๒ กำหนดสิทธิประโยชน์เพื่อส่งเสริมการลงทุน สนับสนุนด้านการเงิน ด้านภาษี รวมถึงสร้างความร่วมมือกับกลุ่มประเทศผู้นำด้านยานยนต์ไฟฟ้าเพื่อกำหนดมาตรการที่เหมาะสมในการปรับเปลี่ยนผู้ประกอบการไทยและส่งเสริมสตาร์ทอัพของไทยให้สามารถแข่งขันในตลาดได้

กลยุทธ์ย่อยที่ ๔.๓ ส่งเสริมการนำเทคโนโลยี อาทิ ระบบอัตโนมัติ ปัญญาประดิษฐ์ อุตสาหกรรม ๔.๐ อื่น ๆ รวมถึงเทคโนโลยีสื่อสารไร้สาย ห้าจี มาใช้ในการบริหารจัดการการผลิต เพื่อลดต้นทุนและเพิ่มขีดความสามารถในการแข่งขัน

กลยุทธ์ย่อยที่ ๔.๔ ส่งเสริมการดัดแปลงยานยนต์ไฟฟ้าในรถเก่า เพื่อเร่งให้เกิดการลงทุนในระบบนิเวศของอุตสาหกรรมยานยนต์ และการถ่ายทอดองค์ความรู้ของเทคโนโลยียานยนต์ไฟฟ้า

กลยุทธ์ย่อยที่ ๔.๕ ส่งเสริมการร่วมทุนหรือการเป็นหุ้นส่วนทางธุรกิจ ระหว่างผู้ประกอบการในห่วงโซ่อุปทานเดิมของไทยกับบริษัทผลิตยานยนต์ไฟฟ้า/ชิ้นส่วนในต่างประเทศ เพื่อให้เกิดการแลกเปลี่ยนเทคโนโลยีและทรัพยากรระหว่างกัน และสร้างโอกาสยกระดับการพัฒนาบริษัทไทยให้เป็นเจ้าของผลิตภัณฑ์และเทคโนโลยีได้

กลยุทธ์ที่ ๕ มาตรการสำหรับกลุ่มผู้ได้รับผลกระทบ

กลยุทธ์ย่อยที่ ๕.๑ ส่งเสริมผู้ประกอบการในกลุ่มเครื่องยนต์และระบบส่งกำลังของรถยนต์สันดาปภายในที่ต้องการเปลี่ยนผ่านไปสู่อุตสาหกรรมอื่น เช่น อุตสาหกรรมหุ่นยนต์เพื่ออุตสาหกรรม อุตสาหกรรมระบบราง หรือธุรกิจใหม่อื่น ๆ ที่มีศักยภาพ เป็นต้น

กลยุทธ์ย่อยที่ ๕.๒ กำหนดมาตรการเยียวยาผู้ได้รับผลกระทบจากการเปลี่ยนผ่านไปสู่อุตสาหกรรมยานยนต์ไฟฟ้า เช่น ผู้ประกอบการและแรงงานในธุรกิจปิโตรเคมี และเกษตรกรผู้ปลูกพืชพลังงาน เป็นต้น

กลยุทธ์ที่ ๖ การวิจัยพัฒนาเทคโนโลยีและนวัตกรรมที่เกี่ยวข้องกับยานยนต์ไฟฟ้าและยานยนต์ไร้คนขับ

กลยุทธ์ย่อยที่ ๖.๑ จัดตั้งกิจการร่วมด้านการวิจัยและนวัตกรรม โดยส่งเสริมการวิจัยและการพัฒนาการผลิตแบตเตอรี่ ระบบเซนเซอร์ ระบบอิเล็กทรอนิกส์ และระบบสื่อสารในยานยนต์ไฟฟ้า พัฒนาเทคโนโลยีการดักจับคาร์บอนไดออกไซด์ และคำนึงถึงวงจรชีวิตทั้งหมดของผลิตภัณฑ์ รวมทั้งส่งเสริมเทคโนโลยีที่เกี่ยวข้องกับการดัดแปลงยานยนต์ไฟฟ้าพร้อมทั้งถ่ายทอดองค์ความรู้และเทคโนโลยีให้แก่ผู้ประกอบการยานยนต์ไฟฟ้า

กลยุทธ์ย่อยที่ ๖.๒ ส่งเสริมให้ผู้ผลิตรายานยนต์ ผู้ผลิตชิ้นส่วนยานยนต์ ใช้โครงสร้างพื้นฐานทางปัญญาของภาครัฐที่สร้างขึ้น เพื่อส่งเสริมการวิจัยและพัฒนา เช่น ศูนย์ทดสอบยานยนต์และยางล้อแห่งชาติ และห้องปฏิบัติการทดสอบแบตเตอรี่ ณ สนามชัยเขต จังหวัดฉะเชิงเทรา เป็นต้น

กลยุทธ์ย่อยที่ ๖.๓ ส่งเสริมงานวิจัยและการจัดทำระเบียบรองรับการวิจัยและพัฒนายานยนต์ที่ปล่อยมลพิษเป็นศูนย์ ระบบการขับขี่แบบอัตโนมัติ การเชื่อมต่อ การปรับให้เป็นระบบไฟฟ้า และการแบ่งปันกันใช้งาน เพื่อขยายผลไปสู่การใช้ในภาคอุตสาหกรรมในประเทศต่อไป

กลยุทธ์ที่ ๗ โครงสร้างพื้นฐานด้านพลังงานที่มีความพร้อมรองรับปริมาณการใช้งานยานยนต์ไฟฟ้าในอนาคตได้อย่างเหมาะสมและเพียงพอ

กลยุทธ์ย่อยที่ ๗.๑ ส่งเสริมการลงทุนและพัฒนาจุดอัดประจุหรือเครื่องชาร์จยานยนต์ไฟฟ้าให้สอดคล้องกับพฤติกรรมและกิจกรรมประจำวันของผู้ใช้รถ ได้แก่ บ้าน สำนักงาน ที่พักอาศัย และที่สาธารณะ

กลยุทธ์ย่อยที่ ๗.๒ ส่งเสริมให้มีการพัฒนาระบบไฟฟ้าให้มีประสิทธิภาพที่จะรองรับปริมาณความต้องการการประจุไฟฟ้าได้เพียงพอตลอดเวลา และมีการคำนวณค่าไฟฟ้าที่แยกระหว่างการใช้ไฟฟ้าเพื่อประจุยานยนต์ไฟฟ้ากับการใช้ไฟฟ้าในบ้าน

กลยุทธ์ย่อยที่ ๗.๓ ส่งเสริมเทคโนโลยีด้านสมาร์ตกริด เพื่อเชื่อมโยงและบริหารจัดการการประจุไฟฟ้าแบบบูรณาการ อาทิ นโยบายโครงสร้างพื้นฐานมิเตอร์อัจฉริยะ การพัฒนาแพลตฟอร์มบูรณาการและเชื่อมโยงข้อมูล การเชื่อมโยงสถานีอัดประจุและยานยนต์ไฟฟ้าเพื่อบริหารจัดการระบบไฟฟ้า

กลยุทธ์ที่ ๘ การปรับปรุงและจัดทำกฎระเบียบที่เกี่ยวข้องให้เอื้อกับการเติบโตของอุตสาหกรรมยานยนต์ไฟฟ้าและให้ความสำคัญกับการบูรณาการการทำงานร่วมกันระหว่างรัฐและเอกชน

กลยุทธ์ย่อยที่ ๘.๑ จัดทำและปรับปรุงกฎหมายหรือกฎระเบียบให้เอื้อต่อการพัฒนาอุตสาหกรรมยานยนต์ไฟฟ้า สถานีอัดประจุไฟฟ้า เช่น กฎระเบียบเพื่อการสื่อสารและความปลอดภัย กฎระเบียบการติดตั้งและการพัฒนาพื้นที่ และกฎระเบียบและมาตรฐานการใช้งานแบตเตอรี่ใช้แล้ว เป็นต้น

กลยุทธ์ย่อยที่ ๘.๒ ผ่อนคลายกฎระเบียบที่เกี่ยวข้องกับการลงทุนในห่วงโซ่อุปทานของชิ้นส่วนที่เป็นเทคโนโลยีสำคัญของยานยนต์ไฟฟ้าในระยะเริ่มต้น เพื่อผลักดันให้เกิดการลงทุนโดยตรงจากต่างประเทศ

กลยุทธ์ย่อยที่ ๘.๓ ปรับปรุงกฎระเบียบที่เกี่ยวข้อง (โดยเฉพาะการจดทะเบียน) เพื่อสนับสนุน และช่วยอำนวยความสะดวกในการดัดแปลงเป็นยานยนต์ไฟฟ้า

กลยุทธ์ที่ ๙ การผลิตและพัฒนาทักษะแรงงานให้สอดคล้องกับความต้องการของอุตสาหกรรมยานยนต์ไฟฟ้า

กลยุทธ์ย่อยที่ ๙.๑ พัฒนาบุคลากรรองรับยานยนต์ไฟฟ้า เยียวยากำลังคนรองรับการเปลี่ยนผ่าน ไปสู่นานยนต์ไฟฟ้า รวมทั้งส่งเสริมการเรียนรู้ตลอดชีวิต

กลยุทธ์ย่อยที่ ๙.๒ ส่งเสริมความร่วมมือระหว่างผู้ประกอบการและสถานศึกษา เพื่อให้เกิด การถ่ายทอดองค์ความรู้ของเทคโนโลยียานยนต์ไฟฟ้าระหว่างผู้ประกอบการและสถานศึกษา โดยเฉพาะอย่างยิ่ง ความรู้ด้านเทคโนโลยีแบตเตอรี่ ระบบเซ็นเซอร์ และระบบอิเล็กทรอนิกส์ในยานยนต์ไฟฟ้า

กลยุทธ์ย่อยที่ ๙.๓ กำหนดแนวทางดึงดูดผู้เชี่ยวชาญที่มีทักษะสูงทั้งในประเทศและต่างประเทศ โดยการให้สิทธิประโยชน์ในช่วงเริ่มต้น เช่น สิทธิประโยชน์ด้านภาษีสำหรับการจ้างแรงงานทักษะสูงในสาขา ที่เกี่ยวข้องกับการผลิต การให้วีซ่า สิทธิการอยู่ ภาษี และการย้ายถิ่นฐาน สำหรับผู้เชี่ยวชาญชาวต่างชาติ เป็นต้น

กลยุทธ์ที่ ๑๐ มาตรฐานด้านคุณสมบัติและความปลอดภัย

กลยุทธ์ย่อยที่ ๑๐.๑ กำหนดและพัฒนามาตรฐานให้ครอบคลุมยานยนต์ ชิ้นส่วน และอุปกรณ์สำหรับการ ใช้ยานยนต์ไฟฟ้า ให้สอดคล้องกับมาตรฐานและข้อกำหนดของประเทศปลายทางในการส่งออก รวมทั้ง ยกกระดับห้องปฏิบัติการเพื่อตรวจสอบและรับรองให้เป็นไปตามมาตรฐานสากล

กลยุทธ์ย่อยที่ ๑๐.๒ กำหนดมาตรฐานสำคัญเพื่อส่งเสริมให้เกิดการดัดแปลงยานยนต์ไฟฟ้า การผลิตแบตเตอรี่ สถานีอัดประจุไฟฟ้า และอุปกรณ์ไฟฟ้าสำหรับยานยนต์ไฟฟ้า

กลยุทธ์ย่อยที่ ๑๐.๓ จัดทำแผนพัฒนาด้านมาตรฐานให้กับสถานประกอบการยานยนต์ไฟฟ้า

กลยุทธ์ย่อยที่ ๑๐.๔ พัฒนาและต่อยอดศูนย์ทดสอบยานยนต์และยางล้อแห่งชาติ ในการทดสอบ ยานยนต์ไฟฟ้าและชิ้นส่วนที่ครอบคลุมข้อกำหนดตามมาตรฐานสากล

กลยุทธ์ย่อยที่ ๑๐.๕ กำหนดมาตรฐานและหน่วยงานให้การตรวจสอบรับรองสำหรับยานยนต์ ที่ดัดแปลงเป็นยานยนต์ไฟฟ้า

กลยุทธ์ย่อยที่ ๑๐.๖ ส่งเสริมให้เกิดการลงทุนศูนย์ทดสอบในประเทศ ในระดับมาตรฐานอุตสาหกรรม และระดับมาตรฐานผู้ผลิตรายยนต์ ความรับผิดชอบต่อความเสียหายที่เกิดจากสินค้า และการบริหารคุณภาพ ผ่านความร่วมมือกับหน่วยงานรับรองมาตรฐานระดับโลก

กลยุทธ์ย่อยที่ ๑๐.๗ จัดทำมาตรฐานที่สำคัญ ได้แก่ มาตรฐานการติดตั้ง และมาตรฐานแบตเตอรี่ สำหรับการดัดแปลงยานยนต์เก่าเป็นยานยนต์ไฟฟ้า เพื่อสร้างความเชื่อมั่นในระบบความปลอดภัยของยานยนต์ ดัดแปลง และปรับปรุงกฎระเบียบที่เกี่ยวข้อง โดยเฉพาะการจดทะเบียนเพื่อสนับสนุนและช่วยอำนวยความสะดวก ในการดัดแปลงเป็นยานยนต์ไฟฟ้า

กลยุทธ์ที่ ๑๑ การสนับสนุนเงินทุนให้กับผู้ประกอบการที่ลงทุนในอุตสาหกรรมยานยนต์พลังงานสะอาด

กลยุทธ์ย่อยที่ ๑๑.๑ สนับสนุนเงินกู้ดอกเบี้ยต่ำ เพื่อสนับสนุนผู้ประกอบการด้านยานยนต์ไฟฟ้าและชิ้นส่วน

กลยุทธ์ย่อยที่ ๑๑.๒ สนับสนุนการจัดตั้งกองทุนเพื่อลงทุนในโครงสร้างพื้นฐานยานยนต์ไฟฟ้า และการบริหารจัดการที่เกี่ยวข้องกับธุรกิจสีเขียวและธุรกิจหมุนเวียน

หมายเหตุที่ ๔ ไทยเป็นศูนย์กลางทางการแพทย์และสุขภาพมูลค่าสูง

๑. สถานการณ์การพัฒนาที่ผ่านมา

การให้บริการทางการแพทย์แก่ชาวต่างชาติเพิ่มขึ้น แต่ต้องคำนึงผลกระทบต่อโอกาสในการเข้าถึงบริการสุขภาพของคนไทย โดยปี ๒๕๖๒ มีชาวต่างชาติมาใช้บริการทางการแพทย์ ๓.๖ ล้านคนครั้ง สร้างรายได้ ๔๑,๐๐๐ ล้านบาท จากราคาค่าบริการและชื่อเสียงของบุคลากรทางการแพทย์ที่ดีกว่าประเทศอื่นเมื่อเทียบบริการในระดับเดียวกัน แต่เมื่อพิจารณาถึงการกระจายบุคลากรทางการแพทย์ในประเทศยังคงมีความเหลื่อมล้ำกันในระหว่างภาค และเมื่อเปรียบเทียบกับประเทศอื่น ๆ พบว่าประเทศไทยยังมีสัดส่วนแพทย์ต่อประชากร ๑,๐๐๐ คน เพียง ๐.๕ เทียบกับเกาหลีใต้ ๒.๔ และสิงคโปร์ ๑.๙ ขณะที่การเป็นศูนย์กลางสุขภาพที่มุ่งเน้นการสร้างรายได้และการให้บริการชาวต่างชาติอาจทำให้มีการไหลออกของบุคลากรภาครัฐสู่ภาคเอกชน ส่งผลกระทบต่อการเข้าถึงบริการสุขภาพของประชาชน โดยเฉพาะกลุ่มผู้มีรายได้น้อยหรืออาศัยอยู่ในพื้นที่ห่างไกล ถึงแม้ปัจจุบันมีการนำนวัตกรรมและเทคโนโลยีสมัยใหม่มาให้บริการทางการแพทย์เพิ่มมากขึ้น ซึ่งช่วยอำนวยความสะดวกและลดภาระงานของบุคลากร แต่ยังคงต้องคำนึงถึงผลกระทบทางลบที่อาจเกิดขึ้นจากการใช้เทคโนโลยีดังกล่าว

การท่องเที่ยวเชิงสุขภาพของไทยมีมูลค่าการตลาดสูงเป็นอันดับ ๔ ของเอเชียแปซิฟิก แต่ยังมีปัญหาความเชื่อมั่นด้านคุณภาพมาตรฐานของสถานบริการ ในปี ๒๕๖๒ ไทยมีอัตราการใช้บริการด้านการท่องเที่ยวเชิงสุขภาพ ๑๒.๖ ล้านคนครั้ง สร้างรายได้ ๔๐๙,๒๐๐ ล้านบาท และเกิดการจ้างงาน ๕๓๐,๐๐๐ คน อีกทั้งมีสถานประกอบการเพื่อสุขภาพที่ขึ้นทะเบียนจำนวน ๔,๓๕๒ แห่ง โดยเฉพาะสปาไทยและนวดแผนไทยซึ่งเป็นเอกลักษณ์ความเป็นไทยที่ได้รับความนิยมในต่างประเทศ แต่ยังคงต้องปรับปรุงในเรื่องคุณภาพมาตรฐานทั้งด้านภาพลักษณ์และราคา เพื่อสร้างความเชื่อมั่นในการมาใช้บริการ

ประเทศไทยส่งออกเครื่องมือและอุปกรณ์ทางการแพทย์มูลค่าต่ำ แต่นำเข้าสินค้าที่มีมูลค่าสูง โดยผลิตภัณฑ์ส่งออกร้อยละ ๘๘ เป็นวัสดุสิ้นเปลืองทางการแพทย์ ขณะที่ผลิตภัณฑ์นำเข้าร้อยละ ๔๒ เป็นครุภัณฑ์ทางการแพทย์ อาทิ เครื่องอัลตราซาวด์ เครื่องเอกซเรย์ เครื่องตรวจคลื่นไฟฟ้าในสมอง และร้อยละ ๔๐ เป็นวัสดุสิ้นเปลืองทางการแพทย์ เช่น ผลิตภัณฑ์ทางจักษุวิทยา เป็นต้น ทั้งนี้ การสนับสนุนภาคเอกชนหรือผู้ประกอบการวิสาหกิจขนาดกลางและขนาดย่อม ทั้งในด้านการวิจัยพัฒนาผลิตภัณฑ์และการส่งเสริมการใช้ในประเทศยังมีจำกัด ส่งผลให้ผู้ใช้เครื่องมือแพทย์นำเข้าจากต่างประเทศเพราะต้นทุนที่ถูกกว่า

การผลิตยาและวัคซีนส่วนใหญ่เป็นการผลิตขึ้นปลายโดยนำเข้าวัตถุดิบเพื่อผลิตยาและวัคซีนสำเร็จรูป ปี ๒๕๖๒ ตลาดยาในประเทศไทยมีมูลค่า ๑.๘๔ แสนล้านบาท โดยร้อยละ ๙๐ เป็นการผลิตเพื่อการบริโภคภายในประเทศ แต่ส่วนใหญ่เป็นการผลิตยาสำเร็จรูปที่นำเข้าวัตถุดิบมาจากต่างประเทศ แม้ว่าในช่วงปี ๒๕๕๗ – ๒๕๖๑ การส่งออกยาจะมีอัตราการเติบโตเฉลี่ยร้อยละ ๘ ต่อปี แต่คิดเป็นสัดส่วนเพียงร้อยละ ๐.๒ ของมูลค่าส่งออกสินค้าทั้งหมด เนื่องจากยาที่ส่งออกเป็นยาสามัญที่มีมูลค่าต่ำ ขณะที่ปัจจุบัน มีการผลิตวัคซีนหลายชนิดแบบปลายน้ำ โดยนำเข้าวัตถุดิบมาผสมหรือแบ่งบรรจุ เนื่องจากต้องมีการวิจัยและใช้เทคโนโลยีสูง แต่วัคซีนที่ผลิตได้เองในประเทศไทยตั้งแต่ต้นน้ำมีเพียง ๒ ชนิด คือวัคซีนบีซีจีและวัคซีนไอกรนชนิดไร้เซลล์ อย่างไรก็ตาม การแพร่ระบาดของโควิด-๑๙ ส่งผลให้มีการวิจัยและพัฒนาวัคซีนเพิ่มสูงขึ้นอย่างรวดเร็ว โดยคาดการณ์ว่าตลาดวัคซีนโลกจะมีมูลค่าสูงถึง ๘๓.๕ พันล้านเหรียญสหรัฐ ในปี ๒๕๗๐

ประเทศไทยมีศักยภาพในเรื่องสมุนไพร แต่การส่งออกส่วนใหญ่อยู่ในรูปวัตถุดิบที่มีราคาและมูลค่าเพิ่มต่ำ และนำเข้าในรูปสารสกัดซึ่งมีราคาสูง ขณะเดียวกันมีข้อจำกัดในเรื่องคุณภาพที่ยังไม่ได้มาตรฐาน รวมถึงขาดงานวิจัยเพื่อเป็นหลักฐานข้อมูลด้านวิทยาศาสตร์ที่จะรองรับคุณประโยชน์สมุนไพร สะท้อนได้จากข้อมูล การขึ้นทะเบียนผลิตภัณฑ์สมุนไพรไทยในปัจจุบันที่ยังมีจำนวนน้อย นอกจากนี้ การกำหนดพิกัดศุลกากร แอลกอฮอล์ที่ใช้ในกระบวนการสกัดสารสำคัญของสมุนไพรยังไม่เหมาะสม ทำให้อัตราการเก็บภาษีแอลกอฮอล์ ค่อนข้างสูงซึ่งส่งผลกระทบต่อต้นทุนการผลิตผลิตภัณฑ์สมุนไพร อย่างไรก็ตาม การแพร่ระบาดของโควิด-๑๙ ทำให้เกิดการเร่งวิจัย และพบว่าสมุนไพรไทยหลายชนิดมีส่วนช่วยในการป้องกัน/รักษาโควิด-๑๙ อาทิ ฟ้าทะลายโจร กระชายขาว ซึ่งเป็นโอกาสสำคัญในการพัฒนาสมุนไพรไทย

ศักยภาพทางด้านวิชาการและการวิจัยทางการแพทย์ของไทยยังไม่สามารถนำไปสู่การพึ่งพาตนเองได้ แม้ว่าในปี ๒๕๖๔ ไทยจะมีมหาวิทยาลัยติดอันดับการจัดอันดับมหาวิทยาลัยทั่วโลกในสาขาชีววิทยาศาสตร์และ ด้านการแพทย์ จำนวน ๔ แห่ง และมีมหาวิทยาลัย ๑ แห่ง ติดอยู่ใน ๑๕๐ อันดับแรกของโลก ซึ่งในภูมิภาค อาเซียนมีเพียงไทยและสิงคโปร์เท่านั้นที่สามารถอยู่ใน ๑๕๐ อันดับแรกของโลกได้ แต่เมื่อพิจารณาถึงผลงาน ด้านการวิจัยทั้งในเชิงปริมาณและเชิงคุณภาพ จากดัชนีผลงานวิจัยที่ได้รับการอ้างอิง กลับพบว่าประเทศไทย อยู่ในลำดับที่ ๔๒ ของโลก ซึ่งต่ำกว่ามาเลเซีย โดยนอกจากไทยจะมีช่องว่างในการพัฒนางานวิจัยให้เป็นที่ยอมรับ แล้ว ยังมีปัญหาในการนำงานวิจัยและนวัตกรรมมาต่อยอดในเชิงพาณิชย์ เนื่องจากระบบนิเวศการวิจัยที่ไม่เอื้อ และยังขาดโครงสร้างพื้นฐานสำคัญในการรองรับ อาทิ ศูนย์ทดสอบและห้องปฏิบัติการที่ได้มาตรฐานสากล บุคลากรที่มีความเชี่ยวชาญเฉพาะ ส่งผลให้อุตสาหกรรมการแพทย์ของไทยยังจำเป็นต้องพึ่งพาการนำเข้า ผลิตภัณฑ์จากต่างประเทศ

การเป็นศูนย์กลางทางการแพทย์และสุขภาพและโลกาภิวัตน์ส่งผลกระทบต่อความเสี่ยงในการรับมือกับ โรคระบาดอุบัติใหม่อุบัติซ้ำเพิ่มขึ้น ในช่วง ๒๐ ปีที่ผ่านมาประเทศไทยประสบปัญหาการแพร่ระบาดของ โรคติดต่ออุบัติใหม่จากต่างประเทศมาเป็นระยะ อาทิ โรคซาร์ส โรคไข้หวัดนก โรคไข้ซิกา โรคไข้หวัดใหญ่ สายพันธุ์ใหม่ ๒๐๐๙ โรคเมอร์ส และล่าสุด โควิด-๑๙ ที่มีการแพร่ระบาดทั่วประเทศอย่างต่อเนื่อง ส่งผลกระทบต่อ อากาศการท่องเที่ยวและการส่งออกของไทย ส่งผลให้ปี ๒๕๖๓ เศรษฐกิจไทยหดตัวอย่างรุนแรง จำนวนนักท่องเที่ยวต่างชาติในช่วงไตรมาสแรกของปี ๒๕๖๓ ลดลงจากช่วงเวลาเดียวกันของปี ๒๕๖๒ ถึงร้อยละ ๓๘.๐๑ รวมทั้งยังส่งผลต่อการปรับเปลี่ยนวิถีการใช้ชีวิตของประชาชน และก่อให้เกิดวิกฤตในระบบ สุขภาพ ดังนั้น ประเทศไทยจึงจำเป็นต้องมีการปรับโครงสร้าง ระบบ อุปกรณ์ และกำลังคนในการควบคุม และจัดการโรคระบาดให้มีประสิทธิภาพ เพื่อป้องกันความเสี่ยงที่อาจเกิดต่อระบบสาธารณสุขและเศรษฐกิจ ของประเทศ

๒. เป้าหมายการพัฒนา

๒.๑ ความเชื่อมโยงของหมุดหมายกับเป้าหมายหลักของแผนพัฒนาฯ ฉบับที่ ๑๓ และยุทธศาสตร์ชาติ

การพัฒนาประเทศไทยให้เป็นศูนย์กลางทางการแพทย์และสุขภาพสูงจะสอดคล้องกับเป้าหมายหลัก ๔ ประการของแผนพัฒนาฯ ฉบับที่ ๑๓ ได้แก่ เป้าหมายที่ ๑) การปรับโครงสร้างภาคการผลิตและบริการ **สู่เศรษฐกิจฐานนวัตกรรม** โดยการใช้นวัตกรรมในการผลิตสินค้าและจัดบริการทางการแพทย์และสุขภาพ เพื่อสร้างมูลค่าเพิ่มทางเศรษฐกิจ เป้าหมายที่ ๒) การพัฒนาคนสำหรับโลกยุคใหม่ที่มีสมรรถนะสูง

ทางด้านการแพทย์และสาธารณสุข เพื่อไม่ให้เป็นอุปสรรคต่อการยกระดับขีดความสามารถบริการทางการแพทย์และสุขภาพ เป้าหมายที่ ๓) การมุ่งสู่สังคมแห่งโอกาสและความเป็นธรรม ในการลดผลกระทบต่อการเข้าถึงบริการทางสาธารณสุขของคนไทย และ เป้าหมายที่ ๕) การเสริมสร้างความสามารถของประเทศในการรับมือกับการเปลี่ยนแปลงและความเสี่ยงภายใต้บริบทโลกใหม่ ในการวางแผนทางการพัฒนาระบบบริหารจัดการภาวะฉุกเฉินด้านสุขภาพและระบบบริการสุขภาพ นอกจากนี้ ยังเชื่อมโยงกับยุทธศาสตร์ชาติที่สำคัญในด้านการสร้างความสามารถในการแข่งขัน ในประเด็นเป้าหมาย ประเทศไทยมีขีดความสามารถในการแข่งขันสูงซึ่งที่กำหนดอุตสาหกรรมการแพทย์แบบครบวงจรเป็นอุตสาหกรรมและบริการแห่งอนาคตที่อาศัยความเชี่ยวชาญด้านการแพทย์ของไทย สร้างอุตสาหกรรมเกี่ยวเนื่องกับการพัฒนาอุตสาหกรรมและบริการทางการแพทย์ ใช้เทคโนโลยีทางการแพทย์ใหม่ ๆ ยกระดับการให้บริการทางการแพทย์อย่างมีคุณภาพในระดับสากล รวมทั้งเชื่อมโยงอุตสาหกรรมทางการแพทย์และบริการท่องเที่ยวเพื่อสุขภาพ และเชื่อมโยงกับยุทธศาสตร์ชาติด้านการสร้างโอกาสและความเสมอภาคทางสังคม ในประเด็นเป้าหมาย สร้างความเป็นธรรมและลดความเหลื่อมล้ำในทุกมิติ ที่มุ่งเน้นการสร้างความเป็นธรรมในการเข้าถึงบริการสาธารณสุข

๒.๒ เป้าหมาย ตัวชี้วัด และค่าเป้าหมายของการพัฒนาระดับมหุดมภาพ

เป้าหมายที่ ๑ ไทยมีศักยภาพในการสร้างมูลค่าทางเศรษฐกิจจากสินค้าและบริการสุขภาพ

ตัวชี้วัดที่ ๑.๑ สัดส่วนมูลค่าเพิ่มสินค้าและบริการสุขภาพต่อผลิตภัณฑ์มวลรวมในประเทศอยู่ที่ร้อยละ ๑.๗

เป้าหมายที่ ๒ องค์ความรู้ด้านการแพทย์และสาธารณสุขมีศักยภาพ เอื้อต่อการสร้างมูลค่าเพิ่มในสินค้าและบริการทางสุขภาพ

ตัวชี้วัดที่ ๒.๑ มูลค่าการนำเข้าครุภัณฑ์ทางการแพทย์ลดลงไม่น้อยกว่าร้อยละ ๒๐ (๒๐,๐๐๐ ล้านบาท) เมื่อสิ้นสุดแผน

เป้าหมายที่ ๓ ประชาชนไทยได้รับความเป็นธรรมในการเข้าถึงบริการสุขภาพ

ตัวชี้วัดที่ ๓.๑ สัดส่วนค่าใช้จ่ายด้านสุขภาพของครัวเรือนต่อค่าใช้จ่ายสุขภาพทั้งหมดไม่เกินร้อยละ ๑๒

เป้าหมายที่ ๔ ระบบบริหารจัดการภาวะฉุกเฉินด้านสุขภาพมีความพร้อมรองรับภัยคุกคามสุขภาพ

ตัวชี้วัดที่ ๔.๑ การประเมินผลสมรรถนะหลักในการปฏิบัติตามกฎอนามัยระหว่างประเทศทุกตัวชี้วัดมีค่าไม่ต่ำกว่า ๔

๓. แผนที่กลยุทธ์



๔. กลยุทธ์การพัฒนา

กลยุทธ์ที่ ๑ การส่งเสริมบริการทางการแพทย์ที่มีศักยภาพในการสร้างมูลค่าทางเศรษฐกิจ

กลยุทธ์ย่อยที่ ๑.๑ สนับสนุนให้ภาคเอกชนยกระดับบริการทางการแพทย์บนฐานนวัตกรรมและเทคโนโลยีขั้นสูง โดยภาครัฐกำหนดมาตรฐาน สนับสนุน และกำกับดูแล

๑) ยกระดับบริการทางการแพทย์ที่มุ่งเน้นรูปแบบการแพทย์แม่นยำ เวชศาสตร์ป้องกันก่อนเกิดโรค และการดูแลสุขภาพแบบเจาะจงเฉพาะบุคคล โดยจัดทำฐานข้อมูลกลุ่มเป้าหมายเพื่อต่อยอดไปสู่การให้บริการรักษาและดูแลผู้ป่วยในลักษณะเฉพาะบุคคล การรักษาโดยพันธุกรรมบำบัดและเซลล์ต้นกำเนิด รวมทั้งนำบริการส่งเสริมสุขภาพมาหนุนเสริมการจัดบริการทางการแพทย์ อาทิ เวชศาสตร์ชะลอวัย ที่มีหลักฐานทางการแพทย์รองรับ ตลอดจนส่งเสริมให้มีการเชื่อมโยงคู่ค้าทางธุรกิจในการจัดหาผู้ป่วยต่างชาติให้มารับบริการในไทย โดยเฉพาะผู้ป่วยในกลุ่มประเทศที่มีระบบประกันสุขภาพครอบคลุมค่าใช้จ่ายด้านสุขภาพในประเทศไทย

๒) พัฒนาระบบกำกับควบคุมคุณภาพมาตรฐานการจัดบริการทางการแพทย์ขั้นสูง โดยคำนึงถึงผลกระทบที่เกิดขึ้นในทุกมิติ อาทิ การให้บริการที่มีคุณภาพมาตรฐานในราคาที่สมเหตุสมผล การกำกับดูแลปัญหาทางจริยธรรมทางการแพทย์จากการนำเทคโนโลยีและนวัตกรรมทางการแพทย์ที่ทันสมัยมาใช้ อาทิ แม่อ้อมบุญ การใช้เซลล์ต้นกำเนิด

กลยุทธ์ย่อยที่ ๑.๒ ปรับปรุงแก้ไขระเบียบให้เอื้อต่อการเป็นศูนย์กลางทางการแพทย์และสุขภาพ

๑) ศึกษาความเป็นไปได้ในการออกกฎหมายเฉพาะเพื่อรองรับการเป็นศูนย์กลางทางการแพทย์และสุขภาพที่ครอบคลุมข้อจำกัดในการดำเนินการ อาทิ กฎหมายที่เกี่ยวข้องกับเทคโนโลยีดิจิทัลทางการแพทย์ การใช้ระบบประกันภัยสุขภาพและสวัสดิการจากต่างประเทศ การอนุญาตด้านการตรวจลงตรา ตลอดจนการกำหนดหน่วยงานรับผิดชอบหลักในการดำเนินการ

๒) ปรับแก้กฎหมายการออกใบอนุญาตประกอบธุรกิจด้านบริการส่งเสริมสุขภาพและบริการทางการแพทย์ให้เป็นแบบใบอนุญาตเดี่ยว ที่ครอบคลุมการดำเนินการเกี่ยวกับสถานประกอบการเพื่อสุขภาพ สถานพยาบาล และธุรกิจโรงแรม รวมทั้งปรับแก้กฎหมายอนุญาตให้วิชาชีพอื่นที่เกี่ยวข้องกับการให้บริการส่งเสริมสุขภาพที่ยังไม่มีหลักสูตรการสอนในประเทศไทย มาช่วยสนับสนุนการแพทย์แผนปัจจุบันภายใต้ใบอนุญาตประกอบวิชาชีพนั้น ๆ ได้สะดวกขึ้น อาทิ การแพทย์ธรรมชาติบำบัด

กลยุทธ์ที่ ๒ การผลักดันให้ประเทศไทยเป็นศูนย์กลางบริการเพื่อส่งเสริมสุขภาพระดับโลก

กลยุทธ์ย่อยที่ ๒.๑ พัฒนานวัตกรรมในบริการเพื่อส่งเสริมสุขภาพบนฐานความโดดเด่นของเอกลักษณ์ความเป็นไทย

๑) ผสานความโดดเด่นของอัตลักษณ์ความเป็นไทยกับบริการเพื่อส่งเสริมสุขภาพ โดยสนับสนุนทุกภาคส่วนในพื้นที่ร่วมกันพัฒนาเมืองสุขภาพแบบครบวงจร บนฐานการนำภูมิปัญญาการดูแลสุขภาพด้านการแพทย์แผนไทย การแพทย์ทางเลือก และการท่องเที่ยวเชิงสุขภาพของชุมชนท้องถิ่น มาพัฒนาต่อยอดบริการและผลิตภัณฑ์ส่งเสริมสุขภาพ เพื่อสร้างแบรนด์ความเป็นไทยที่สามารถแข่งขันได้ในระดับสากล

๒) ผลักดันให้มีผู้บริหารจัดการธุรกิจบริการส่งเสริมสุขภาพระดับโลก เพื่อสร้างชื่อเสียงให้กลุ่มธุรกิจบริการส่งเสริมสุขภาพระดับสูงในการให้บริการชาวต่างชาติ และการร่วมลงทุนในการจัดบริการในต่างประเทศ ซึ่งอาจช่วยให้เกิดการมาใช้บริการส่งเสริมสุขภาพในระดับกลางและระดับล่างเพิ่มขึ้น

กลยุทธ์ย่อยที่ ๒.๒ ยกระดับมาตรฐานสถานบริการส่งเสริมสุขภาพให้สามารถแข่งขันได้ โดยพัฒนามาตรฐานอาชีพแก่ผู้ประกอบการธุรกิจบริการส่งเสริมสุขภาพให้มีกระบวนการบริหารจัดการธุรกิจที่มีคุณภาพ รวมทั้งสร้างมาตรฐานการจูงใจให้ผู้ประกอบการธุรกิจขนาดกลางและขนาดย่อมมาขึ้นทะเบียนภายใต้ พ.ร.บ. สถานประกอบการเพื่อสุขภาพ พ.ศ. ๒๕๕๙ เพื่อยกระดับมาตรฐานบริการส่งเสริมสุขภาพให้มีคุณภาพสามารถดำเนินธุรกิจในตลาดโลกได้

กลยุทธ์ย่อยที่ ๒.๓ พัฒนาบริการเพื่อส่งเสริมสุขภาพรูปแบบใหม่ที่น่าไปสู่การสร้างสังคมสูงวัยที่มีสุขภาพดี โดยส่งเสริมการสร้างพื้นที่ชุมชนดิจิทัลเพื่อสร้างเสริมสุขภาพะบบฐานนวัตกรรมบริการและผลิตภัณฑ์ที่เอื้อต่อรูปแบบวิถีชีวิตปกติใหม่ อาทิ การให้คำปรึกษาทางไกลด้านสุขภาพ การปรับเปลี่ยนพฤติกรรมการใช้ชีวิตอย่างเหมาะสมโดยการใช้อาหารบำบัดและการบำบัดทางจิตด้วยการทำสมาธิ รวมทั้งการศึกษาพฤติกรรมผู้บริโภคในแต่ละช่วงวัยหรือเชื้อชาติเพื่อนำมาวิเคราะห์แรงจูงใจในการใช้บริการ ตลอดจนพัฒนาโครงสร้างพื้นฐานให้เป็นอารยสถาปัตยกรรม เพื่อรองรับการบริการส่งเสริมสุขภาพในระยะยาว การพัฒนาที่อยู่อาศัยสำหรับชุมชนสูงวัย การพัฒนาพื้นที่ด้านกีฬาและการออกกำลังกาย เพื่อดึงดูดกลุ่มผู้ใช้บริการให้สามารถใช้บริการส่งเสริมสุขภาพได้ยาวนานขึ้น อาทิ กลุ่มผู้สูงอายุที่มีพหุพิพลง กลุ่มนักท่องเที่ยวแบบเที่ยวไปทำงานไป

กลยุทธ์ที่ ๓ การสร้างมูลค่าเพิ่มให้อุตสาหกรรมทางการแพทย์และสุขภาพ

กลยุทธ์ย่อยที่ ๓.๑ ส่งเสริมการพัฒนาโครงสร้างพื้นฐานบนฐานเทคโนโลยีดิจิทัลให้รองรับการยกระดับอุตสาหกรรมทางการแพทย์และสุขภาพ

๑) พัฒนาระบบการประเมินเทคโนโลยีทางการแพทย์และมาตรฐานการทดสอบผลิตภัณฑ์ทางการแพทย์ให้ได้มาตรฐานสากล อาทิ เอกสารวิชาการสำหรับการยื่นคำขอขึ้นทะเบียนผลิตภัณฑ์ให้ได้มาตรฐานความปลอดภัยทั้งในเอเชีย อเมริกา และยุโรป เพื่อให้เกิดความสะดวกและมีมาตรฐานในการทดสอบผลิตภัณฑ์ ตลอดจนสร้างโอกาสให้ประเทศสามารถรับจ้างวิจัย วิเคราะห์ และรับรองมาตรฐานของผลิตภัณฑ์จากต่างประเทศ

๒) ยกระดับศูนย์ทดสอบศักยภาพการผลิต โดยสร้างความร่วมมือกับภาคเอกชนในการพัฒนาและยกระดับให้ได้มาตรฐานสากล ทั้งศูนย์ทดสอบผลิตภัณฑ์ทางการแพทย์แบบเบ็ดเสร็จ อาทิ ศูนย์ผลิตสารต้นแบบ ศูนย์สัตว์ทดลอง และศูนย์ทดสอบทางคลินิกในมนุษย์ รวมทั้งเพิ่มจำนวนห้องปฏิบัติการชีวโมเลกุลระดับที่ ๓ ที่สามารถทำการทดสอบผลิตภัณฑ์กับเชื้ออันตรายได้ เพื่อสนับสนุนการวิจัยพัฒนาและการผลิตตั้งแต่ต้นน้ำภายในประเทศ

๓) พัฒนาฐานการผลิตและสนับสนุนการจัดตั้งโรงงานต้นแบบเภสัชชีวภัณฑ์ ยา สมุนไพร และวัคซีนที่มีคุณภาพและได้มาตรฐานสากล โดยเฉพาะการผลิตวัคซีนสำหรับการป้องกันโรคอุบัติใหม่และอุบัติซ้ำ เพื่อให้มีเพียงพอต่อความต้องการใช้ในประเทศ ลดการนำเข้า และสร้างความมั่นคงของระบบสาธารณสุขในระยะยาว

กลยุทธ์ย่อยที่ ๓.๒ ปฏิรูประบบกำกับดูแลผลิตภัณฑ์สุขภาพ โดยปรับโครงสร้างหน่วยงานที่มีหน้าที่กำกับดูแลผลิตภัณฑ์สุขภาพให้มีความเป็นอิสระและคล่องตัวในการดำเนินงาน ทั้งในเรื่องของการจัดหางบประมาณ บุคลากร การพัฒนาเครือข่าย เพื่อสามารถกำกับดูแลผลิตภัณฑ์สุขภาพให้ได้มาตรฐานสูงเทียบเท่าประเทศที่พัฒนาแล้ว ควบคู่กับการอำนวยความสะดวกให้ผู้ประกอบการสามารถขึ้นทะเบียนและนำผลิตภัณฑ์สุขภาพที่ได้มาตรฐานเข้าสู่ตลาดได้อย่างรวดเร็ว ไม่ให้เกิดการสูญเสียโอกาสและความสามารถในการแข่งขัน

กลยุทธ์ย่อยที่ ๓.๓ ส่งเสริมการลงทุนและการนำผลิตภัณฑ์ทางการแพทย์และสุขภาพออกสู่ตลาด โดยปรับแก้กฎหมาย กฎระเบียบ และมาตรการต่าง ๆ ในการร่วมทุนระหว่างภาครัฐและผู้ประกอบการขนาดกลางและขนาดย่อมที่จะเอื้อให้เกิดการผลิตในประเทศ การใช้กลไกทางภาษีส่งเสริมการลงทุน พร้อมทั้งส่งเสริมการผลิตผลิตภัณฑ์ที่มีคุณภาพตามมาตรฐานสากลและเป็นที่ต้องการในตลาด โดยให้ความสำคัญกับกระบวนการตรวจสอบย้อนกลับของวัตถุดิบที่นำมาใช้ในการผลิต รวมทั้งการสร้างความน่าเชื่อถือบนหลักฐานทางวิทยาศาสตร์ให้แก่ผลิตภัณฑ์ที่ครอบคลุมตลอดห่วงโซ่อุปทาน ตลอดจนสร้างดิจิทัลแพลตฟอร์มให้เกิดการเชื่อมโยงระหว่างอุปสงค์และอุปทานในการนำผลิตภัณฑ์ต่าง ๆ ออกสู่ตลาดทั้งในและต่างประเทศ

กลยุทธ์ย่อยที่ ๓.๔ ส่งเสริมแนวความคิดการซื้อและการใช้ผลิตภัณฑ์ที่ผลิตในประเทศ

๑) ปรับปรุงบัญชีนวัตกรรมไทยให้เกิดความสะดวกและเอื้อต่อการพัฒนาอุตสาหกรรมทางการแพทย์ โดยให้มีการบังคับใช้ในภาครัฐอย่างจริงจังและเข้มงวดยิ่งขึ้น พร้อมทั้งแก้ไขข้อบกพร่องและวัสดุให้สอดคล้องกับบัญชีนวัตกรรม และจัดทำบัญชีรายการเครื่องมือแพทย์ไทยที่ได้มาตรฐานสากลในระบบจัดซื้อจัดจ้างภาครัฐ

๒) ปลุกฝังทัศนคติและสนับสนุนให้สถานพยาบาลเอกชนและสถาบันการศึกษาทางการแพทย์ใช้เครื่องมือแพทย์ที่ผลิตในประเทศที่มีคุณภาพ ปลอดภัย คุ่มค่า และมีประสิทธิภาพ โดยการเพิ่มสิทธิประโยชน์ทางภาษีสำหรับการจัดซื้อเครื่องมือแพทย์ไทย และการกำหนดให้มีรายการเครื่องมือแพทย์ไทยที่ได้มาตรฐานสากลอยู่ในระบบการเรียนการสอนและการบริการ

กลยุทธ์ที่ ๔ การสร้างเสริมขีดความสามารถทางวิชาการด้านการศึกษา วิจัย และเทคโนโลยีทางการแพทย์

กลยุทธ์ย่อยที่ ๔.๑ ส่งเสริมการเป็นศูนย์กลางการศึกษาด้านการแพทย์ โดยพัฒนาหลักสูตรทางการแพทย์ในระดับนานาชาติและหลักสูตรฝึกอบรมบุคลากรทางการแพทย์ในภูมิภาคเอเชียใต้และอาเซียนผ่านรูปแบบทั้งการฝึกปฏิบัติในโรงพยาบาลภายในประเทศไทยและผ่านระบบออนไลน์ โดยสนับสนุนให้ได้รับทุนจากองค์กรระหว่างประเทศ ประเทศที่สาม หรือรัฐบาลไทย รวมทั้งการพัฒนาศักยภาพบุคลากรผู้สอนให้มีทักษะภาษาต่างประเทศ ทักษะในการสื่อสาร ทักษะการจัดการเรียนการสอนและการประเมินผล ที่สอดคล้องกับการจัดการศึกษาและฝึกอบรมแก่บุคลากรทางการแพทย์จากต่างประเทศ

กลยุทธ์ย่อยที่ ๔.๒ พัฒนาต่อยอดประโยชน์ของการจัดประชุมวิชาการทางการแพทย์นานาชาติ โดยพัฒนามาตรการจูงใจและสิทธิประโยชน์แก่สถาบันวิชาการชั้นนำระดับนานาชาติและบุคลากรผู้เชี่ยวชาญต่างประเทศ ให้เข้ามาเป็นส่วนหนึ่งในการพัฒนามาตรฐานการวิจัยและพัฒนานวัตกรรมทางการแพทย์ของประเทศไทย อาทิ การสร้างความตกลงร่วมในการพัฒนางานวิจัย การนำผลงานที่นำเสนอมาต่อยอดในประเทศไทย

การแลกเปลี่ยนบุคลากรในการฝึกปฏิบัติงานที่สถาบันชั้นนำ การนำบุคลากรผู้เชี่ยวชาญจากต่างประเทศมาเป็นวิทยากรหรืออาจารย์พิเศษ ตลอดจนการนำผลงานวิจัยของประเทศไทยไปเผยแพร่แก่ประเทศต่าง ๆ

กลยุทธ์ย่อยที่ ๔.๓ พัฒนาบุคลากรด้านการวิจัย โดยสนับสนุนการสร้างบุคลากรที่มีองค์ความรู้ข้ามศาสตร์ มีทักษะการวิจัยด้านวิทยาศาสตร์ เทคโนโลยี นวัตกรรม ดิจิทัลทางการแพทย์ และการประเมินเทคโนโลยีหรือนวัตกรรม สนับสนุนให้มีการแลกเปลี่ยนเรียนรู้และพัฒนาทักษะร่วมกันระหว่างนักวิจัยผ่านชุมชนแห่งวิชาชีพของนักวิจัย มีกิจกรรมบ่มเพาะนักนวัตกรรมทางการแพทย์อย่างต่อเนื่อง ส่งเสริมให้สถาบันการศึกษามีส่วนร่วมในการพัฒนาการวิจัย รวมทั้งดึงดูดผู้เชี่ยวชาญจากต่างประเทศให้เข้ามาทำงานและถ่ายทอดองค์ความรู้มากยิ่งขึ้น ตลอดจนพัฒนาบุคลากรรักษามูลค่าบุคลากรด้านการสุขภาพ โดยเฉพาะการกำหนดค่าตอบแทนให้บุคลากรด้านการวิจัยคงอยู่ปฏิบัติงานด้านการวิจัยอย่างต่อเนื่อง

กลยุทธ์ย่อยที่ ๔.๔ สร้างระบบนิเวศการวิจัยให้เอื้อต่อการนำเทคโนโลยีนวัตกรรมมาต่อยอดในเชิงพาณิชย์ โดยสร้างความร่วมมือในการทำพื้นที่ทดลองวิจัยนวัตกรรมทางการแพทย์ก่อนใช้งานจริงหรือออกสู่ตลาด ระหว่างผู้พัฒนา ผู้ผลิต สถานพยาบาล และผู้ประเมินเทคโนโลยี เพื่อสร้างความเชื่อมั่นในคุณภาพของนวัตกรรมนั้น ๆ ตลอดจนสนับสนุนเงินทุนในระยะเริ่มต้น และพัฒนากลไกที่ช่วยผลักดันงานวิจัยให้สามารถนำไปใช้ประโยชน์ได้อย่างเป็นรูปธรรม อาทิ ส่งเสริมผู้ประกอบการขนาดกลางและขนาดย่อมให้เข้าถึงฐานข้อมูลงานวิจัย การจับคู่ทางธุรกิจระหว่างนักลงทุนกับนักวิจัยและพัฒนานวัตกรรม การมีมาตรการปกป้องทรัพย์สินทางปัญญาและบริหารจัดการลิขสิทธิ์ของผู้วิจัยเมื่องานวิจัยสำเร็จจุลวง และให้หน่วยงานที่ควบคุมกำกับคุณภาพของผลิตภัณฑ์ส่งเสริมและสนับสนุนให้มีความสะดวกรวดเร็วในการนำผลิตภัณฑ์สุขภาพที่ได้มาตรฐานออกสู่ตลาด

กลยุทธ์ย่อยที่ ๔.๕ สร้างเครือข่ายความร่วมมือการวิจัยและพัฒนา โดยส่งเสริมความร่วมมือระหว่างสถาบันวิจัย ภาคเอกชน และสถาบันการศึกษาในประเทศกับสถาบันวิจัยหรือภาคเอกชนต่างประเทศที่มีศักยภาพและเป็นที่ยอมรับในระดับสากลในการพัฒนางานวิจัยทางการแพทย์ เพื่อให้เกิดการถ่ายทอดเทคโนโลยีทางการแพทย์จากต่างประเทศ อาทิ การร่วมลงทุนพัฒนางานวิจัย การรับจ้างผลิต รวมทั้งยกระดับความช่วยเหลือทางวิชาการแก่ประเทศที่จะเป็นเครือข่ายในห่วงโซ่คุณค่าของการวิจัยและผลิตนวัตกรรมทางการแพทย์ ผ่านรูปแบบการให้ทุนการศึกษาและฝึกอบรมนานาชาติที่สอดคล้องกับทิศทางการพัฒนาทางการแพทย์และสุขภาพของไทย

กลยุทธ์ที่ ๕ การบริหารจัดการระบบบริการสุขภาพบนพื้นฐานความสมดุลทางเศรษฐกิจและสุขภาพของคนไทย

กลยุทธ์ย่อยที่ ๕.๑ บริหารจัดการบุคลากรทางการแพทย์ให้สอดคล้องกับระบบบริการสุขภาพ

๑) สนับสนุนให้ภาคเอกชนเข้ามามีส่วนร่วมผลิตและพัฒนาบุคลากรทางการแพทย์ โดยมีบทบาทในการกำหนดสาขาความต้องการ พัฒนาหลักสูตร และผลิตบุคลากร ทั้งการผลิตแพทย์เฉพาะทางหรือสหสาขาวิชาชีพต่าง ๆ ให้รองรับการให้บริการทางการแพทย์มูลค่าสูง ตลอดจนฝึกอบรมเพิ่มพูนทักษะที่จำเป็น

๒) สนับสนุนการนำเข้าบุคลากรทางการแพทย์ โดยพัฒนารูปแบบการสอบใบอนุญาตประกอบวิชาชีพที่เอื้อต่อการเปิดรับบุคลากรจากต่างประเทศ รวมถึงส่งเสริมการใช้บุคลากรร่วมกันระหว่างภาครัฐและเอกชน โดยเฉพาะบุคลากรในสาขาที่มีผู้เชี่ยวชาญระดับสูง เพื่อลดปัญหาการขาดแคลนบุคลากรและให้มีการใช้ทรัพยากรอย่างคุ้มค่า

๓) ส่งเสริมให้เกิดการกระจายกำลังคนด้านสุขภาพ โดยพัฒนากลไกระบบหมุนเวียนกำลังคนให้รองรับทั้งในเชิงพื้นที่ ภาระงาน และสาขาที่มีความขาดแคลน พร้อมมีมาตรการจูงใจบุคลากรทางการแพทย์ให้คงอยู่ในระบบสุขภาพ อาทิ การจัดทำเส้นทางความก้าวหน้าในอาชีพที่ชัดเจน มีอัตราความก้าวหน้าและโอกาสการพัฒนาศักยภาพของบุคลากรในพื้นที่ห่างไกล การปรับภาระงานของแพทย์เวชปฏิบัติทั่วไปให้เหมาะสม และการปรับปรุงระบบสวัสดิการพื้นฐานเพื่อให้มีคุณภาพชีวิตที่ดี

กลยุทธ์ย่อยที่ ๕.๒ พัฒนากลไกกำกับดูแลและบริหารจัดการค่าบริการทางการแพทย์ โดยพัฒนา กลไกและแนวทางกำกับดูแลค่าบริการทางการแพทย์ที่อาจได้รับผลกระทบจากนโยบายส่งเสริมการเป็นศูนย์กลางทางการแพทย์ให้มีความเหมาะสม ตลอดจนพัฒนาระบบบริหารการจ่ายค่าบริการของระบบประกันสุขภาพให้มีความครอบคลุม เพื่อให้ประชาชนสามารถเข้าถึงบริการทางการแพทย์ได้ตามความจำเป็นทางสุขภาพอย่างทั่วถึง และเป็นธรรม

กลยุทธ์ย่อยที่ ๕.๓ พัฒนาระบบเทคโนโลยีดิจิทัลและสารสนเทศเพื่อสนับสนุนบริการทางการแพทย์

๑) สนับสนุนการใช้เทคโนโลยีดิจิทัลในการเพิ่มประสิทธิภาพ ลดภาระงาน และแก้ปัญหาการขาดแคลนบุคลากร อาทิ การใช้ปัญญาประดิษฐ์ในการตรวจคัดกรองเบื้องต้น การใช้ระบบการแพทย์ทางไกล โดยพัฒนาโครงสร้างพื้นฐานเทคโนโลยีดิจิทัลให้ครอบคลุมทั่วถึง ปรับปรุงกฎระเบียบที่เกี่ยวข้อง พัฒนากลไกการประเมินการใช้เทคโนโลยีทางการแพทย์ ตลอดจนมีแนวทางในการกำกับดูแลเพื่อป้องกันผลกระทบทางลบที่อาจเกิดขึ้น

๒) จัดทำฐานข้อมูลกลางด้านสุขภาพของประเทศ โดยสร้างความร่วมมือระหว่างหน่วยงานที่เกี่ยวข้องในการทำข้อตกลงร่วมกันที่จะใช้เทคโนโลยีดิจิทัลและแพลตฟอร์มกลางในการเชื่อมโยงข้อมูลพื้นฐานของหน่วยงานภาครัฐให้สามารถใช้ร่วมกันได้ โดยคำนึงถึงการคุ้มครองข้อมูลส่วนบุคคล อาทิ การเจ็บป่วย การตาย ความพิการ สิทธิการประกันสุขภาพ ข้อมูลด้านวิจัยและนวัตกรรม ข้อมูลบุคลากรทางการแพทย์และผู้เชี่ยวชาญที่ผลิตและปฏิบัติงานจริง เพื่อนำไปวิเคราะห์ต่อยอดการ จัดบริการและการวางแผนด้านกำลังคนในอนาคต ตลอดจนเผยแพร่ข้อมูลแก่สาธารณะ เพื่อประโยชน์ในการพัฒนาสินค้าและบริการทางการแพทย์ให้สอดคล้องกับความต้องการของตลาดและประชาชนแต่ละกลุ่ม

กลยุทธ์ที่ ๖ การยกระดับศักยภาพระบบบริหารจัดการภาวะฉุกเฉินด้านสาธารณสุขเพื่อลดผลกระทบต่อ บริการทางเศรษฐกิจและสุขภาพ

กลยุทธ์ย่อยที่ ๖.๑ ปฏิรูประบบเฝ้าระวังและบริหารจัดการโรคระบาดและภัยคุกคามสุขภาพ

๑) ปรับโครงสร้างการเฝ้าระวังและบริหารจัดการโรคระบาดและภัยคุกคามสุขภาพของประเทศ ที่เป็นเอกภาพ โดยให้มีหน่วยงานกลางกำหนดทิศทางการสาธารณสุขระดับชาติในการบูรณาการการทำงานด้านการเฝ้าระวัง ป้องกัน เตรียมความพร้อม การตอบโต้ภาวะฉุกเฉิน และฟื้นฟูหลังเกิดภาวะฉุกเฉินอย่างรวดเร็ว พร้อมทั้งให้มีการจัดตั้งศูนย์ปฏิบัติการภาวะฉุกเฉินและระบบบัญชาการเหตุการณ์ ที่เป็นกลไกสำคัญในการบริหารจัดการภาวะฉุกเฉินด้านสาธารณสุข ที่มีการประสานความร่วมมือและร่วมกันจัดสรรทรัพยากรอย่างมีประสิทธิภาพ

๒) พัฒนากลไกและระบบข้อมูลการเฝ้าระวังสุขภาพและสิ่งแวดล้อมแบบบูรณาการ โดยมีกลไกในการบริหารจัดการด้านสุขภาพและสิ่งแวดล้อมที่บูรณาการในระดับนโยบายสู่ระดับปฏิบัติ และพัฒนาระบบการเชื่อมโยงข้อมูลภายใต้แนวคิดสุขภาพหนึ่งเดียว อาทิ ข้อมูลสุขภาพ ข้อมูลโรคจากสัตว์ ข้อมูลทางสิ่งแวดล้อม

ข้อมูลทรัพยากรทางสาธารณสุขที่สำคัญ บนฐานการนำเทคโนโลยีดิจิทัลมาใช้ในการประมวลผล เพื่อเพิ่มประสิทธิภาพในการรับมือและจัดการภัยคุกคามทางสุขภาพได้อย่างทันการณ์

กลยุทธ์ย่อยที่ ๖.๒ วางระบบการเตรียมความพร้อมด้านความมั่นคงทางสุขภาพในการจัดการภาวะฉุกเฉิน โดยวางแผนอัตรากำลังคนด้านการเฝ้าระวัง ป้องกันและควบคุมโรคและภัยคุกคามทางสุขภาพ อาทิ ผู้เชี่ยวชาญด้านระบาดวิทยาคลินิกและภาคสนาม นักวิทยาศาสตร์ข้อมูล นักวิจัย นักสร้างตัวแบบเชิงคณิตศาสตร์ นักเทคนิคที่ปฏิบัติงานในห้องปฏิบัติการ เจ้าหน้าที่สอบสวนโรคและปัจจัยเสี่ยงให้เหมาะสมกับสัดส่วนประชากรของประเทศ พร้อมการกำหนดค่าสนับสนุน ค่าตอบแทน สวัสดิการ และความก้าวหน้าในวิชาชีพที่เหมาะสม รวมถึงการสนับสนุนให้ชุมชนได้มีส่วนร่วมในการเฝ้าระวังและป้องกันเมื่อเกิดภาวะฉุกเฉิน ตลอดจนจัดทำแผนเตรียมความพร้อมด้านยาและเวชภัณฑ์ วัคซีน อุปกรณ์ทางการแพทย์ และวัสดุอุปกรณ์ด้านสาธารณสุขที่จำเป็น ให้พร้อมรองรับการบริหารจัดการภาวะฉุกเฉินได้อย่างมีประสิทธิภาพ

หมายเหตุที่ ๕ ไทยเป็นประตูกำการค้าการลงทุนและยุทธศาสตร์ทางโลจิสติกส์ที่สำคัญของภูมิภาค

๑. สถานการณ์การพัฒนาที่ผ่านมา

สถานการณ์การแข่งขันทางการค้าของสหรัฐอเมริกาและจีนที่ขยายวงกว้างส่งผลกระทบต่อเนื่องถึงไทยและภูมิภาคซึ่งอยู่ในพื้นที่ความขัดแย้งที่ต้องรักษาความสัมพันธ์กับทั้งสองประเทศ โดยเฉพาะการปรับเปลี่ยนทิศทางการค้าการลงทุนในห่วงโซ่อุปทานโลก และการจัดกลุ่มทางการเมืองและเศรษฐกิจ ดังนั้น ทิศทางในอนาคตของไทยจึงควรแสดงบทบาทการเป็นหุ้นส่วนทางเศรษฐกิจกับประเทศต่าง ๆ ในภูมิภาคอาเซียน โดยเฉพาะในกลุ่มประเทศอนุภูมิภาคลุ่มน้ำโขง โดยเน้นความร่วมมือมากกว่าการแข่งขัน และให้ไทยเป็นประตูและทางเชื่อมเพื่อสร้างดุลยภาพที่สร้างสรรค์ด้านความสัมพันธ์ระหว่างประเทศและเศรษฐกิจระหว่างภูมิภาคและมหาอำนาจเพื่อความก้าวหน้าและมั่นคงของภูมิภาค รวมถึงควรรักษาสมดุลของความสัมพันธ์ระหว่างประเทศของไทย จีน สหรัฐอเมริกา และประเทศตะวันตก โดยกำหนดความต้องการของไทยในระยะยาวที่ชัดเจน ทั้งในมิติทางเศรษฐกิจ สังคม สิ่งแวดล้อม คุณภาพชีวิต และการพัฒนาเทคโนโลยีระดับสูง เพื่อสร้างความชัดเจนกับมิตรประเทศว่าไทยพร้อมร่วมมือในแนวทางดังกล่าว นอกจากนี้ เนื่องจากภูมิศาสตร์ของไทยมีความใกล้กับจีน จึงต้องมียุทธศาสตร์การพัฒนาเศรษฐกิจในพื้นที่เชื่อมโยงของไทย สปป.ลาว และจีนที่ชัดเจน เพื่อสร้างประโยชน์จากเส้นทางการคมนาคมจากหนองคายและเชียงรายได้เข้าสู่ สปป.ลาว และจีน เพื่อให้เกิดการลงทุนสร้างเครือข่ายเศรษฐกิจและระบบการค้าที่คล่องตัวของทั้ง ๓ ประเทศ โดยเฉพาะภาคตะวันออกเฉียงเหนือและภาคเหนือของไทย สปป.ลาว และมณฑลในจีนตอนใต้ให้เกิดเป็นการพัฒนาร่วมกัน

นอกจากนี้ จากสถานการณ์ที่มีแนวโน้มการย้ายฐานการผลิตจากการแพร่ระบาดของโควิด-๑๙ ที่ทำให้ทุกประเทศหันมาสร้างหลักประกันป้องกันความเสี่ยงจากการหยุดชะงักของห่วงโซ่อุปทาน และส่งผลให้เกิดการปรับห่วงโซ่อุปทานครั้งใหญ่ทั่วโลกจากการย้ายฐานการผลิตไปสู่ประเทศที่เป็นมิตรหรืออยู่ใกล้ตลาดและมีการขนส่งที่คล่องตัว ซึ่งไทยควรเร่งธุรกิจไทยในอุตสาหกรรมเป้าหมายให้เข้าสู่ห่วงโซ่มูลค่าของภูมิภาคและของโลก โดยรับและเข้าไปลงทุนในกลุ่มความร่วมมือที่จะเป็นโอกาสสร้างความเติบโตทางเศรษฐกิจขยายตลาดการค้าและการลงทุน และยกระดับเทคโนโลยีให้แก่ประเทศไทย อาทิ จีน ใต้หวัน อินเดีย ญี่ปุ่น เกาหลีใต้ กลุ่มประเทศอนุภูมิภาคลุ่มน้ำโขง และควรมียุทธศาสตร์เชิงรุกเพื่อรองรับการย้ายฐานการผลิตของอุตสาหกรรมเป้าหมาย เพื่อขยายประโยชน์การค้าการลงทุนกับจีน สหรัฐอเมริกา ยุโรป ญี่ปุ่น ในลักษณะของการมีผลประโยชน์ร่วมกันได้อย่างชัดเจนตรงความต้องการของไทย โดยดึงดูดการลงทุนจากทุกประเทศที่มีแนวโน้มในการย้ายฐานการผลิต ซึ่งสามารถใช้เขตพัฒนาพิเศษภาคตะวันออก และพื้นที่เศรษฐกิจอื่น ๆ เป็นจุดเชื่อมโยงเข้าสู่จุดการผลิตหลักในอนุภูมิภาคลุ่มน้ำโขง จีนตอนใต้ และเอเชีย รวมถึงควรเปิดประตูการค้าการลงทุนกับประเทศอื่น ๆ ในเอเชียที่มีตลาดขนาดใหญ่และเทคโนโลยีขั้นสูง โดยให้ความสำคัญกับอินเดียที่มีตลาดขนาดใหญ่ และมีศักยภาพในการเติบโต และใต้หวัน ที่มีเทคโนโลยีทันสมัยและมีมาตรฐานเป็นที่ยอมรับ และจากเงื่อนไขของการค้าการลงทุนตามมาตรฐานโลกใหม่ ที่มีแนวโน้มว่าประเทศต่าง ๆ โดยเฉพาะประเทศตะวันตก อาจใช้เป็นเงื่อนไขในการกำหนดกรอบความร่วมมือระหว่างประเทศในด้านการค้าและการลงทุน หรือให้ความสำคัญมากยิ่งขึ้นต่อการสร้างมาตรฐานทางสังคม สิ่งแวดล้อม สุขอนามัยและคุณภาพชีวิต การลดความเหลื่อมล้ำ ความโปร่งใส การบริหารจัดการที่ดี การปกป้องทรัพย์สินทางปัญญา สิทธิมนุษยชน ฯลฯ ไทยจึงต้องเตรียมการพัฒนากฎระเบียบและแนวปฏิบัติที่จะยกระดับไปสู่มาตรฐานระหว่างประเทศไว้ให้พร้อม

สถานการณ์ดังกล่าว ซึ่งนอกจากจะสร้างภูมิคุ้มกันให้ไทยจากมาตรการกีดกันทางการค้า และช่วยสร้างความเชื่อมั่นของนักลงทุนทั่วโลกแล้ว ยังเป็นพื้นฐานสำคัญของไทยในการก้าวสู่การเป็นประเทศที่พัฒนาแล้วในอนาคต

จากสถานะของประเทศไทยที่ต้องมีการลงทุนเพื่อชดเชยผลกระทบจากการจากการแพร่ระบาดของ **โควิด-๑๙** ซึ่งทำให้ไทยสูญเสียรายได้ไปมากกว่า ๓ ล้านล้านบาท ส่งผลให้เป้าหมายการยกระดับไปสู่การเป็นประเทศรายได้สูงต้องล่าช้าออกไป และประชากรประสบปัญหาความยากจนเพิ่มขึ้นเป็น ๑๐ ล้านคน ซึ่งไทยต้องเร่งขยายการลงทุนใหม่เพิ่มเติมอีกไม่น้อยกว่าปีละ ๖ แสนล้านบาท เพื่อให้หลุดพ้นจากกับดักรายได้ปานกลาง และนำส่วนเกินจากการขยายตัวทางเศรษฐกิจมาเร่งรัดการลดความเหลื่อมล้ำของประชาชนโดยเร็ว ผ่านการลงทุนในโครงสร้างพื้นฐานด้านคมนาคมเพื่อเชื่อมโยงกับประเทศเพื่อนบ้าน รวมถึงกระจายศูนย์กลางทางเศรษฐกิจออกนอกกรุงเทพฯ ไปสู่ภาคต่าง ๆ ทั่วประเทศ รวมถึงเปิดโอกาสให้ภาคเอกชนเข้ามามีบทบาทในการให้บริการมากขึ้น อันจะช่วยสนับสนุนให้มีการใช้ประโยชน์จากโครงการลงทุนด้านคมนาคมได้อย่างเต็มที่และมีประสิทธิภาพ

นอกจากการลงทุนในโครงสร้างพื้นฐานดังกล่าวแล้ว การเร่งจัดทำ**กรอบความตกลงเขตการค้าเสรี** จะเป็นอีกปัจจัยหนึ่งซึ่งช่วยเพิ่มมูลค่าการค้าและการลงทุนให้กับประเทศ ซึ่งปัจจุบันไทยมีการจัดทำกรอบความตกลงเขตการค้าเสรีทั้งสิ้น ๑๓ ฉบับ โดยเป็นการทำความตกลงกับ ๑๘ ประเทศ คิดเป็นสัดส่วนประมาณร้อยละ ๖๓ ของการค้าระหว่างประเทศของไทย ซึ่งไทยควรเร่งการเจรจาเปิดความตกลงความร่วมมือทางเศรษฐกิจ การค้า และการลงทุนกับประเทศพันธมิตรให้กว้างขวาง โดยเฉพาะข้อตกลงความครอบคลุมและความก้าวหน้าเพื่อหุ้นส่วนทางการค้าภาคพื้นเอเชียแปซิฟิก สหภาพยุโรป สหราชอาณาจักร ฯลฯ เพื่อให้ได้เงื่อนไขที่เหมาะสมและสอดคล้องกับความต้องการของประเทศ ในขณะที่ป้องกันไม่ให้เกิดการผลิตและบริการของไทยเสียเปรียบประเทศอื่น ๆ รวมถึงให้มีการจัดตั้งกองทุนป้องกันและบรรเทาผลกระทบจากข้อตกลงความร่วมมือทางเศรษฐกิจ และมุ่งขยายความร่วมมือทางเศรษฐกิจกับประเทศที่สามารถเป็นแหล่งองค์ความรู้ด้านวิทยาศาสตร์เทคโนโลยี และนวัตกรรมที่ไทยต้องการในการยกระดับอุตสาหกรรมเป้าหมาย

อย่างไรก็ดี ไทยยังมีข้อจำกัดในการ**อำนวยความสะดวกด้านการค้าการลงทุน** อาทิ กฎระเบียบการขนส่งสินค้าผ่านแดน ชิดความสามารถของผู้ขนส่งในการนำเทคโนโลยีมาใช้งาน ซึ่งเป็นอุปสรรคต่อการอำนวยความสะดวกด้านขนส่งโลจิสติกส์และการค้าการลงทุน ไทยจึงจำเป็นต้องเดินหน้าเร่งปรับปรุงกฎระเบียบเพื่อแก้ไขปัญหาอุปสรรคเหล่านั้นควบคู่ไปกับการเร่งดำเนินการลงทุนในโครงการลงทุนโครงสร้างพื้นฐานและการจัดทำกรอบความตกลงเขตการค้าเสรี อาทิ การปรับปรุงกฎระเบียบการผ่านแดนเพื่อขนส่งโลจิสติกส์และการค้า โดยควรพัฒนาธุรกิจการให้บริการโลจิสติกส์ธุรกิจระหว่างประเทศของไทย ทั้งขนาดใหญ่ กลาง และเล็ก ให้สามารถประยุกต์ใช้เทคโนโลยีดิจิทัลเพื่ออำนวยความสะดวกและส่งเสริมการค้าการลงทุนทั้งในและระหว่างประเทศ

ทั้งนี้ จากการที่ไทยมี**ข้อได้เปรียบทางภูมิศาสตร์และการพัฒนาโครงสร้างพื้นฐาน** ทำให้มีศักยภาพที่จะพัฒนาการเชื่อมต่อเส้นทางขนส่งระหว่างมหาสมุทรอินเดียและแปซิฟิก และใช้ประโยชน์จากเส้นทางเชื่อมโลกของจีน และแผน “สร้างโลกที่ดีกว่าขึ้นมาใหม่” ที่สหรัฐอเมริกาสนับสนุนได้ รวมถึงสามารถเชื่อมโยงกับกลุ่มประเทศอนุภูมิภาคลุ่มน้ำโขง เพื่ออำนวยความสะดวกในการเชื่อมโยงการค้ากับจีน ซึ่งปัจจุบันไทยมีแผนพัฒนาโครงสร้างพื้นฐานการขนส่งทั้งทางบก ทางน้ำ และทางอากาศ จึงควรบูรณาการเพื่อใช้ประโยชน์ทางภูมิศาสตร์ และโครงสร้างพื้นฐานจากเส้นทางเชื่อมต่อในอนุภูมิภาคลุ่มน้ำโขงกับจีนตอนใต้ ให้เป็นหนึ่งเดียวกัน

และเชื่อมโยงกับเขตพัฒนาพิเศษภาคตะวันออกและพื้นที่เขตเศรษฐกิจพิเศษต่าง ๆ เพื่อให้เกิดรูปธรรมในการผลักดันการเปลี่ยนแปลงภาคการผลิตและบริการไทยสู่ระดับนานาชาติ โดยมีกลยุทธ์ในการขับเคลื่อนความร่วมมือและกรอบความตกลงระหว่างประเทศเพื่อส่งเสริมการขนส่งและโลจิสติกส์ในอนุภูมิภาคลุ่มน้ำโขงที่มีคณะทำงานขับเคลื่อนโครงการลงทุนเพื่อเชื่อมโยงด้านคมนาคมกับประเทศในกลุ่มอนุภูมิภาคลุ่มน้ำโขงและจีน มีหน่วยงานรับผิดชอบภายใต้การกำกับของรองนายกรัฐมนตรี ทำหน้าที่ตัดสินใจเชิงยุทธศาสตร์ระดับสูงในการเจรจา และประสานงานให้มีการบูรณาการร่วมกันระหว่างหน่วยงานที่เกี่ยวข้อง อาทิ กระทรวงคมนาคม รับผิดชอบด้านการขนส่งสินค้า กรมศุลกากรรับผิดชอบระบบการเชื่อมโยงข้อมูลอิเล็กทรอนิกส์ ณ จุดเดียว และพิจารณาตลาดภาษีนำเข้าวัสดุเพื่อใช้ในการก่อสร้าง

๒. เป้าหมายการพัฒนา

๒.๑ ความเชื่อมโยงของหมุดหมายกับเป้าหมายหลักของแผนพัฒนาฯ ฉบับที่ ๑๓ และยุทธศาสตร์ชาติ

หมุดหมายที่ ๕ ไทยเป็นประตูการค้าการลงทุนและยุทธศาสตร์ทางโลจิสติกส์ที่สำคัญของประเทศ มีความเชื่อมโยงกับเป้าหมายหลักของแผนพัฒนาฯ ฉบับที่ ๑๓ ได้แก่ เป้าหมายที่ ๑) การปรับโครงสร้างภาคการผลิตและบริการสู่เศรษฐกิจฐานนวัตกรรม เป้าหมายที่ ๒) การพัฒนาคนสำหรับโลกยุคใหม่ เป้าหมายที่ ๓) การมุ่งสู่สังคมแห่งโอกาสและความเป็นธรรม และเป้าหมายที่ ๔) การเปลี่ยนผ่านการผลิตและบริการไปสู่ความยั่งยืน โดยทำให้ประเทศไทยมีระบบนิเวศที่สนับสนุนการค้าการลงทุนสามารถเป็นฐานการค้าการลงทุนที่สำคัญของภูมิภาค เพิ่มผลิตภาพและโอกาสของผู้ประกอบการไทยให้สามารถเชื่อมโยงกับห่วงโซ่มูลค่าระดับภูมิภาคและระดับโลก และยกระดับขีดความสามารถในการแข่งขันของประเทศทั้งภาคการผลิตและบริการสำคัญ ซึ่งมีความสอดคล้องกับยุทธศาสตร์ชาติ ภายใต้รัฐธรรมนูญแห่งราชอาณาจักรไทย พ.ศ. ๒๕๖๐ ในยุทธศาสตร์ชาติด้านความมั่นคง ในมิติความร่วมมือทางการพัฒนากับประเทศเพื่อนบ้าน ภูมิภาค โลก รวมถึงองค์การภาครัฐและที่มิใช่ภาครัฐ รวมทั้งยุทธศาสตร์ชาติด้านการสร้างความสามารถในการแข่งขัน ในมิติการพัฒนาอุตสาหกรรมและบริการแห่งอนาคต การพัฒนาโครงสร้างพื้นฐานเชื่อมโยงไทย เชื่อมโลก ที่มุ่งเน้นเชื่อมโยงโครงข่ายคมนาคมและบริการโลจิสติกส์อย่างไร้รอยต่อ และการรักษาและเสริมเสถียรภาพทางเศรษฐกิจมหภาค ที่มุ่งเน้นการเชื่อมโยงการค้าการลงทุนของไทยกับต่างประเทศและขยายความร่วมมือทางการค้าการลงทุน และยุทธศาสตร์ชาติด้านการสร้างการเติบโตบนคุณภาพชีวิตที่เป็นมิตรต่อสิ่งแวดล้อม ในมิติการสร้างการเติบโตอย่างยั่งยืนบนสังคมที่เป็นมิตรต่อสภาพภูมิอากาศ ที่มุ่งเน้นการลดการปล่อยก๊าซเรือนกระจกและสร้างสังคมคาร์บอนต่ำ

ในขณะเดียวกัน ยังมีความเชื่อมโยงกับแผนแม่บทภายใต้ยุทธศาสตร์ชาติในประเด็นสำคัญ ได้แก่ ๑) การต่างประเทศ ในการขยายความร่วมมือในด้านเศรษฐกิจ การค้า การคมนาคม และทรัพยากรมนุษย์ ทั้งในระดับทวิภาคีและพหุภาคีกับนานาชาติโดยเฉพาะในกลุ่มอนุภูมิภาคและภูมิภาคเอเชีย ๒) อุตสาหกรรมและบริการแห่งอนาคต ที่ให้ความสำคัญกับการพัฒนาต่อยอดอุตสาหกรรมเป้าหมายของประเทศไปสู่อุตสาหกรรมอนาคตที่เติบโตเป็นเสาหลักของเศรษฐกิจไทยและการสร้างสภาพแวดล้อมที่เอื้ออำนวยต่อการพัฒนาของอุตสาหกรรมและบริการ ๓) โครงสร้างพื้นฐาน ระบบโลจิสติกส์ และดิจิทัล โดยมุ่งเน้นการขยายขีดความสามารถพัฒนาคุณภาพและประสิทธิภาพของโครงสร้างพื้นฐานด้านคมนาคมและระบบโลจิสติกส์ เพื่อยกระดับผลิตภาพของภาคการผลิตและบริการ ลดต้นทุนการผลิตและบริการที่แข่งขันได้ในระดับสากล สนับสนุนให้เกิดความเชื่อมโยงกับอนุภูมิภาคและภูมิภาคอย่างเป็นระบบ และ ๔) การเติบโตอย่างยั่งยืน โดยมุ่งเน้น

การลดการปล่อยก๊าซเรือนกระจก ใช้ประโยชน์และสร้างการเติบโตบนฐานทรัพยากรธรรมชาติและสิ่งแวดล้อม และการลงทุนที่เป็นมิตรต่อสภาพภูมิอากาศในการพัฒนาโครงสร้างพื้นฐานของภาครัฐและภาคเอกชน

๒.๒ เป้าหมาย ตัวชี้วัด และค่าเป้าหมายของการพัฒนาระดับมหุดมหาย

เป้าหมายที่ ๑ ไทยเป็นประตูการค้าการลงทุนในภูมิภาค

ตัวชี้วัดที่ ๑.๑ อันดับความสามารถในการแข่งขันด้านเศรษฐกิจ (โดยสถาบันการจัดการนานาชาติ) มีอันดับดีขึ้น

เป้าหมายที่ ๒ ไทยเป็นห่วงโซ่อุปทานของภูมิภาค

ตัวชี้วัดที่ ๒.๑ ๑) มูลค่าการลงทุนรวมในประเทศขยายตัวเฉลี่ยไม่น้อยกว่าร้อยละ ๖ ต่อปี หรือ ๒) สัดส่วนการลงทุนรวมต่อผลิตภัณฑ์มวลรวมในประเทศเฉลี่ยไม่น้อยกว่าร้อยละ ๒๗ ต่อปี

ตัวชี้วัดที่ ๒.๒ ๑) มูลค่าการส่งออกสินค้าของไทยกับประเทศทั่วโลกขยายตัวเฉลี่ยไม่น้อยกว่าร้อยละ ๗ ต่อปี หรือ ๒) สัดส่วนการเติบโตของปริมาณการส่งออกสินค้าของไทยต่อการเติบโตของปริมาณการส่งออกสินค้าของโลกเฉลี่ยไม่น้อยกว่า ๑.๕ ต่อปี

เป้าหมายที่ ๓ ไทยเป็นประตูและทางเชื่อมโครงข่ายคมนาคมและโลจิสติกส์ของภูมิภาค

ตัวชี้วัดที่ ๓.๑ ดัชนีวัดประสิทธิภาพด้านโลจิสติกส์ระหว่างประเทศของประเทศไทยอยู่ในอันดับไม่ต่ำกว่าอันดับที่ ๒๕ หรือคะแนนไม่ต่ำกว่า ๓.๖๐

ตัวชี้วัดที่ ๓.๒ สัดส่วนต้นทุนโลจิสติกส์ของประเทศไทยต่อผลิตภัณฑ์มวลรวมในประเทศน้อยกว่าร้อยละ ๑๑

๓. แผนที่กลยุทธ์

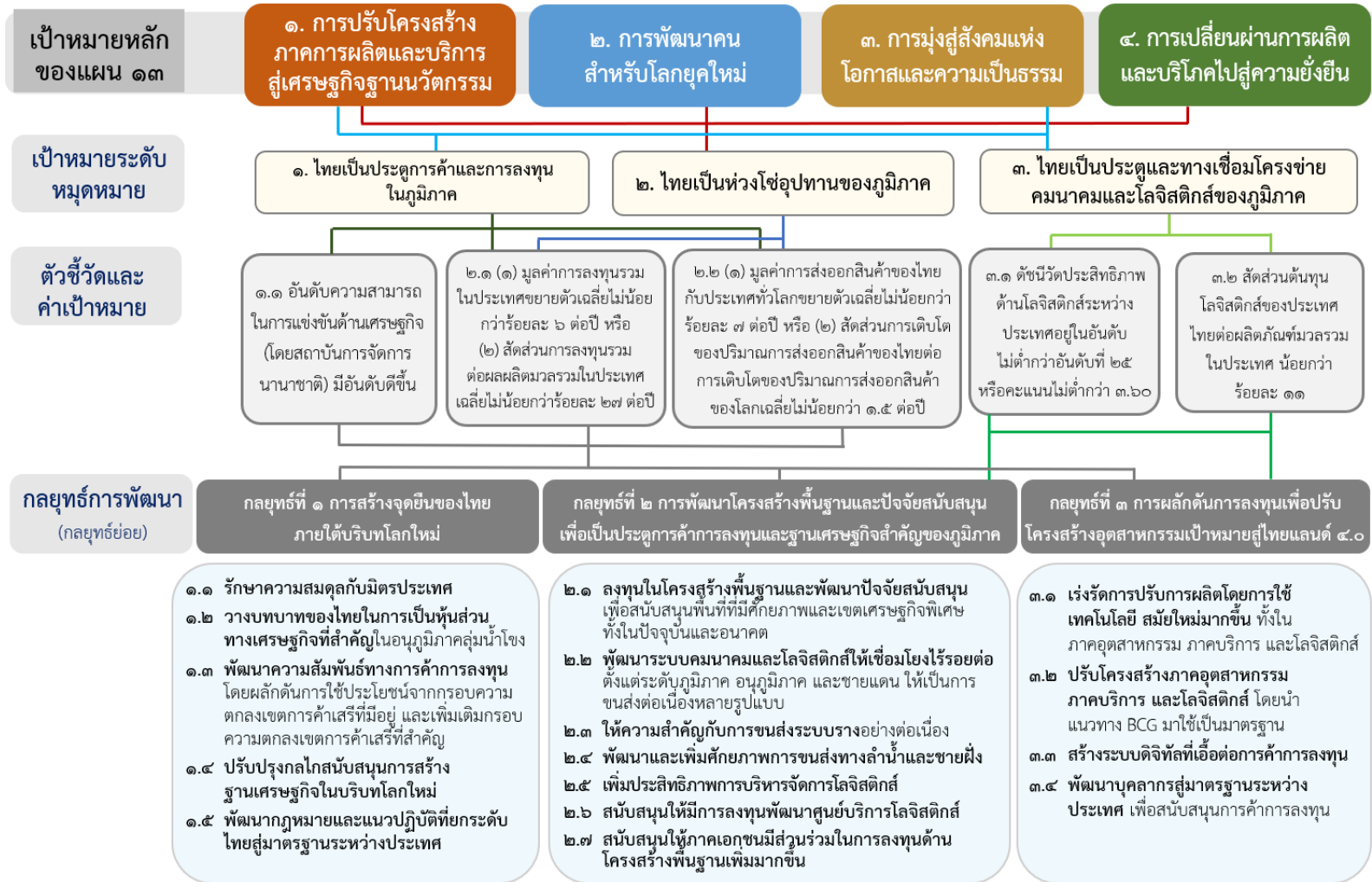

๔. กลยุทธ์การพัฒนา

กลยุทธ์ที่ ๑ การสร้างจุดยืนของไทยภายใต้บริบทโลกใหม่

กลยุทธ์ย่อยที่ ๑.๑ รักษาความสมดุลกับมิตรประเทศ โดยกำหนดนโยบายที่ตรงกับความต้องการของประเทศอย่างชัดเจน และประสานความร่วมมือกับมิตรประเทศเพื่อดำเนินงานอย่างเท่าเทียม

กลยุทธ์ย่อยที่ ๑.๒ วางบทบาทของไทยในการเป็นหุ้นส่วนทางเศรษฐกิจที่สำคัญในอนุภูมิภาค ลุ่มน้ำโขง โดยเข้าสู่มิติของความร่วมมือและช่วยเหลือกันอย่างใกล้ชิดแทนการแข่งขัน สร้างความสมดุลและพัฒนาภูมิภาคร่วมกันผ่านคณะกรรมการระดับชาติเพื่อบูรณาการแนวทางการสร้างความสัมพันธ์ระหว่างประเทศในทุกระดับ

กลยุทธ์ย่อยที่ ๑.๓ พัฒนาความสัมพันธ์ทางการค้าและการลงทุน โดยผลักดันการใช้ประโยชน์จากกรอบความตกลงเขตการค้าเสรีที่มีอยู่ และเพิ่มเติมกรอบความตกลงเขตการค้าเสรีที่สำคัญ รวมทั้งการเจรจาความตกลงเรื่องต่าง ๆ ที่จะสนับสนุนการค้าและการลงทุน อาทิ การขนส่ง การตรวจคนเข้าเมือง การบริหารจัดการบริเวณด่านชายแดน รวมถึงจัดตั้งและผลักดันความร่วมมือระหว่างเขตพัฒนาพิเศษระหว่างไทย สปป.ลาว และจีน เพื่อสร้างประโยชน์ทางเศรษฐกิจและสังคมจากการเชื่อมโยงระบบโลจิสติกส์ที่จุดเชื่อมต่อบริเวณจังหวัดหนองคายและจังหวัดเชียงราย

กลยุทธ์ย่อยที่ ๑.๔ ปรับปรุงกลไกสนับสนุนการสร้างฐานเศรษฐกิจในบริบทโลกใหม่ จัดให้มีกลไกหรือคณะกรรมการระดับชาติเพื่อบูรณาการแนวทางการปรับเปลี่ยนและปรับปรุงการส่งเสริมการลงทุนใหม่ รวมถึงการลงทุนในเศรษฐกิจสาขาใหม่ เพื่อรองรับการจัดห่วงโซ่การผลิตและการย้ายฐานการผลิตทั่วเอเชียที่กำลังเกิดขึ้นทั้งด้านสิทธิประโยชน์ ภาษีและไม่ใช่ภาษี และอื่น ๆ

กลยุทธ์ย่อยที่ ๑.๕ พัฒนากฎหมายและแนวปฏิบัติที่ยกระดับไทยสู่มาตรฐานระหว่างประเทศ โดยเร่งยกระดับมาตรฐานทางสังคม สิ่งแวดล้อม สุขอนามัย คุณภาพชีวิต การลดความเหลื่อมล้ำ การเคลื่อนย้ายแรงงาน ความโปร่งใส การบริหารจัดการที่ดี และธรรมาภิบาลในภาคธุรกิจ ให้อยู่ระดับนานาชาติ เพื่อป้องกันการกีดกันทางการค้า และก้าวพ้นกับดักรายได้ปานกลาง

กลยุทธ์ที่ ๒ การพัฒนาโครงสร้างพื้นฐานและปัจจัยสนับสนุนเพื่อเป็นประตูการค้าการลงทุนและฐานเศรษฐกิจสำคัญของภูมิภาค

กลยุทธ์ย่อยที่ ๒.๑ ลงทุนในโครงสร้างพื้นฐานและพัฒนาปัจจัยสนับสนุนเพื่อสนับสนุนพื้นที่ที่มีศักยภาพและเขตเศรษฐกิจพิเศษทั้งในปัจจุบันและอนาคต อาทิ โครงสร้างพื้นฐานด้านการคมนาคมขนส่ง บริการขนส่งและเครือข่ายโลจิสติกส์ตามเส้นทางสำคัญและการเชื่อมโยงสู่ประเทศเพื่อนบ้าน สิ่งอำนวยความสะดวกด้านการลงทุนและการค้าชายแดน ท่าเรือและสะพานเศรษฐกิจ ในพื้นที่ระเบียงเศรษฐกิจภาคใต้ เพื่อให้ไทยเป็นประตูการค้าที่สำคัญ รวมถึงการลงทุนพัฒนาโครงสร้างพื้นฐานเพื่อการพัฒนาและรองรับการท่องเที่ยวและบริการในกลุ่มจังหวัดที่มีศักยภาพ อาทิ การท่องเที่ยวอันดามันบริเวณจังหวัดภูเก็ต กระบี่ พังงา ตรัง สตูล ให้เชื่อมโยงกันเป็นแหล่งท่องเที่ยวทางทะเล ๑ ใน ๕ ของโลก

กลยุทธ์ย่อยที่ ๒.๒ พัฒนาระบบคมนาคมและโลจิสติกส์ให้เชื่อมโยงไร้รอยต่อตั้งแต่ระดับภูมิภาค อนุภูมิภาค และชายแดน ให้เป็นการขนส่งต่อเนื่องหลายรูปแบบ โดยบูรณาการแผนพัฒนาโครงสร้างพื้นฐาน การขนส่งทั้งทางบก ทางน้ำ และทางอากาศ ที่ใช้ประโยชน์ทางภูมิศาสตร์และโครงสร้างพื้นฐาน จากเส้นทาง เชื่อมต่อในภูมิภาค อนุภูมิภาค และชายแดน โดยเฉพาะในอนุภูมิภาคลุ่มน้ำโขงกับจีนตอนใต้ และเชื่อมโยงกับ เขตพัฒนาพิเศษภาคตะวันออกและเขตเศรษฐกิจพิเศษอื่นๆ ให้เป็นหนึ่งเดียวกันอย่างเป็นรูปธรรมที่สามารถ ผลักดันการเปลี่ยนแปลงภาคการผลิตและบริการไทยสู่ระดับนานาชาติ

กลยุทธ์ย่อยที่ ๒.๓ ให้ความสำคัญกับการขนส่งระบบรางอย่างต่อเนื่อง เพื่อให้เป็นโครงข่ายการขนส่ง หลักของประเทศ เชื่อมต่อกับเครือข่ายโลจิสติกส์ในระดับภูมิภาคและอนุภูมิภาค เพื่อลดต้นทุนโลจิสติกส์ สนับสนุนจุดเชื่อมระหว่างไทย สปป.ลาว และจีน ที่จังหวัดหนองคายและเชียงราย รวมถึงสนับสนุนการเชื่อมต่อกับพื้นที่เศรษฐกิจภายในประเทศ ทั้งภาคเหนือ ภาคตะวันออกเฉียงเหนือ ภาคกลาง ภาคตะวันออก และภาคใต้ ให้สามารถเข้าสู่จีนและกลุ่มประเทศในอนุภูมิภาคลุ่มน้ำโขงได้โดยสะดวก

กลยุทธ์ย่อยที่ ๒.๔ พัฒนาและเพิ่มศักยภาพการขนส่งทางลำน้ำและชายฝั่ง โดยให้ความสำคัญกับการเดินเรือในแม่น้ำสายสำคัญ อาทิ แม่น้ำเจ้าพระยา แม่น้ำน่าน แม่น้ำป่าสัก ให้มีความสะดวก ทันสมัย มีมาตรฐานความปลอดภัย โดยเฉพาะการเดินเรือในแม่น้ำเจ้าพระยาสู่ท่าเรือแหลมฉบัง ตลอดจนการพัฒนาร่องน้ำ เศรษฐกิจ เพื่อสนับสนุนการขนส่งภายในประเทศและระหว่างประเทศให้มีประสิทธิภาพมากยิ่งขึ้น

กลยุทธ์ย่อยที่ ๒.๕ เพิ่มประสิทธิภาพการบริหารจัดการโลจิสติกส์ เพื่ออำนวยความสะดวกและ ลดอุปสรรคในการค้าการลงทุน รวมถึงสอดรับกับรูปแบบการค้าในอนาคต โดยการพัฒนาระบบบริหารจัดการ ด้านโครงสร้างพื้นฐาน อาทิ การนำเทคโนโลยีที่ทันสมัยมาใช้งาน การพัฒนาระบบการให้บริการ การพัฒนา ซอฟต์แวร์ การพัฒนา ปรับปรุง หรือผ่อนคลายกฎระเบียบและแนวปฏิบัติที่เกี่ยวข้อง

กลยุทธ์ย่อยที่ ๒.๖ สนับสนุนให้มีการลงทุนพัฒนาศูนย์บริการโลจิสติกส์ อาทิ ย่านกองเก็บ ตู้สินค้า จุดพักรถ ท่าเรือบก ศูนย์เปลี่ยนถ่ายสินค้า โดยให้ความสำคัญกับการบูรณาการแผนการลงทุนดังกล่าว ในเส้นทางยุทธศาสตร์ขนส่งสินค้าหลัก เพื่อให้สามารถเชื่อมต่อกับกลุ่มประเทศในอนุภูมิภาคลุ่มน้ำโขง จีน และ ภูมิภาคอาเซียน รวมทั้งให้ความสำคัญกับการกำหนดอัตราค่าบริการเพื่อจูงใจให้เกิดการเปลี่ยนแปลงรูปแบบ การขนส่งสู่ระบบราง

กลยุทธ์ย่อยที่ ๒.๗ สนับสนุนให้ภาคเอกชนมีส่วนร่วมในการลงทุนด้านโครงสร้างพื้นฐานเพิ่มมากขึ้น โดยการดำเนินการจะต้องมีความโปร่งใส ตรวจสอบได้ และมีการประเมินประสิทธิภาพและความสำเร็จที่ชัดเจน รวมถึงเปิดโอกาสให้ผู้ประกอบการด้านการค้า การลงทุน และภาคบริการขนส่งมีบทบาทในการให้บริการมากขึ้น

กลยุทธ์ที่ ๓ การผลักดันการลงทุนเพื่อปรับโครงสร้างอุตสาหกรรมเป้าหมายสู่ไทยแลนด์ ๔.๐

กลยุทธ์ย่อยที่ ๓.๑ เร่งรัดการปรับการผลิตโดยการใช้เทคโนโลยีสมัยใหม่มากขึ้น ทั้งใน ภาคอุตสาหกรรม ภาคบริการ และโลจิสติกส์ โดยเฉพาะการปรับสู่ระบบอัตโนมัติและเร่งใช้ประโยชน์ จากความก้าวหน้าของเทคโนโลยี

กลยุทธ์ย่อยที่ ๓.๒ ปรับโครงสร้างภาคอุตสาหกรรม ภาคบริการ และโลจิสติกส์ โดยนำแนวทางการพัฒนาเศรษฐกิจชีวภาพ เศรษฐกิจหมุนเวียน เศรษฐกิจสีเขียว มาใช้เป็นมาตรฐาน อาทิ การสนับสนุนการใช้พลังงานสะอาด การนำปัจจัยการผลิตมาใช้แบบหมุนเวียน การลดปริมาณก๊าซคาร์บอนไดออกไซด์

กลยุทธ์ย่อยที่ ๓.๓ สร้างระบบดิจิทัลที่เอื้อต่อการค้าการลงทุน โดยพัฒนาแพลตฟอร์มการค้าแห่งชาติเพื่อส่งเสริมการค้าในรูปแบบธุรกิจกับธุรกิจด้วยกัน พัฒนาระบบการเงินของไทยสู่การให้บริการธุรกรรมทางการเงินดิจิทัล เพื่อเอื้อต่อการลงทุน และปรับปรุง แก้ไข และพัฒนากฎหมาย กฎระเบียบ ข้อบังคับที่เกี่ยวข้องกับการส่งเสริมการค้าที่เป็นธรรมและอำนวยความสะดวกการค้าการลงทุน รวมถึงเร่งพัฒนากฎหมายด้านธุรกรรม อิเล็กทรอนิกส์และการคุ้มครองข้อมูลส่วนบุคคลที่มีประสิทธิภาพ

กลยุทธ์ย่อยที่ ๓.๔ พัฒนาบุคลากรสู่มาตรฐานระหว่างประเทศเพื่อสนับสนุนการค้าการลงทุน โดยปรับระบบการพัฒนาบุคลากรและหลักสูตรให้เป็นไปตามความต้องการของตลาดแรงงานและภาคธุรกิจที่ให้ภาคธุรกิจมีส่วนร่วมในการพัฒนาหลักสูตรและร่วมรับผิดชอบค่าใช้จ่ายในการพัฒนาบุคลากร และปรับวิธีการเรียนการสอนเข้าสู่ยุคดิจิทัลที่เน้นการแสวงหาความรู้ด้วยตนเองและการนำความรู้ไปใช้ประโยชน์ในการหารายได้และสร้างธุรกิจ รวมถึงยกระดับมาตรฐานฝีมือแรงงานและระดับการเรียนการสอนในสถาบันการศึกษาต่าง ๆ ให้เทียบเท่ากับระดับนานาชาติหรือสถาบันชั้นนำของโลก เพื่อให้สามารถใช้ในการประกอบอาชีพได้จริง

หมายเหตุที่ ๖ ไทยเป็นศูนย์กลางอุตสาหกรรมอิเล็กทรอนิกส์อัจฉริยะและอุตสาหกรรมดิจิทัลของอาเซียน

๑. สถานการณ์การพัฒนาที่ผ่านมา

อุตสาหกรรมไฟฟ้าและอิเล็กทรอนิกส์เป็นอุตสาหกรรมสำคัญของประเทศไทยมายาวนานกว่า ๕๐ ปี และมีความสำคัญอย่างมากต่อเศรษฐกิจของประเทศ โดยปัจจุบันประเทศไทยส่งออกเครื่องใช้ไฟฟ้าและอุปกรณ์อิเล็กทรอนิกส์เป็นอันดับที่ ๑๓ ของโลก และเป็นอันดับที่ ๔ ของอาเซียน มีมูลค่าการส่งออก ๑.๙ ล้านล้านบาท (หรือคิดเป็นสัดส่วนประมาณร้อยละ ๒๔.๓ ของมูลค่าการส่งออกสินค้าทั้งหมดของประเทศ) และก่อให้เกิดการจ้างงานรวมทั้งสิ้นมากกว่า ๗๕๐,๐๐๐ คน อย่างไรก็ตาม อุตสาหกรรมไฟฟ้าและอิเล็กทรอนิกส์ของไทยส่วนใหญ่ยังคงพึ่งพาการลงทุนโดยตรงจากต่างประเทศ และผู้ประกอบการไทยเป็นเพียงผู้รับจ้างประกอบที่ไม่มีเทคโนโลยีเป็นของตนเอง ทั้งยังขาดความเชื่อมโยงระหว่างการผลิตและการวิจัยและพัฒนาการผลิตเชิงพาณิชย์ โดยการมีโครงสร้างการผลิตที่พึ่งพาแรงงานสูงและใช้เงินลงทุนต่ำ ส่งผลให้อุตสาหกรรมไฟฟ้าและอิเล็กทรอนิกส์ของไทยยังไม่สามารถก้าวเป็นผู้นำตลาดของอาเซียน และไม่สามารถสร้างมูลค่าเพิ่มทางเศรษฐกิจให้แก่ประเทศได้เท่าที่ควร

ในขณะที่ความก้าวหน้าทางเทคโนโลยีในปัจจุบันได้มีการเปลี่ยนแปลงไปอย่างรวดเร็ว และมีผลกระทบต่อ การเปลี่ยนแปลงพฤติกรรม รูปแบบธุรกิจ และนวัตกรรมใหม่ ๆ อย่างต่อเนื่อง ประกอบกับสถานการณ์การแพร่ระบาดของ โควิด-๑๙ เมื่อต้นปี ๒๕๖๓ โครงสร้างประชากรไทยที่จะเข้าสู่สังคมผู้สูงอายุอย่างสมบูรณ์ภายในปี ๒๕๖๖ และความพร้อมของโครงสร้างพื้นฐานทางดิจิทัลของประเทศที่มีคุณภาพและมีความครอบคลุมพื้นที่ทั่วประเทศ ตลอดจนราคาโทรศัพท์อัจฉริยะและเครื่องคอมพิวเตอร์ที่มีแนวโน้มลดลงอย่างต่อเนื่อง ทำให้ประชาชนส่วนใหญ่สามารถเข้าถึงเทคโนโลยีได้ง่าย เร่งให้เกิดการใช้เทคโนโลยีดิจิทัลในภาครัฐ ภาคเอกชน และภาคประชาชน โดยเฉพาะ บริการข้อมูลและทำธุรกรรมต่าง ๆ ผ่านระบบออนไลน์เพิ่มขึ้นอย่างรวดเร็ว ส่งผลให้มูลค่าอุตสาหกรรมดิจิทัล ในประเทศไทยเติบโตอย่างรวดเร็ว แม้ว่าจะได้รับผลกระทบจากภาวะเศรษฐกิจไทยและเศรษฐกิจโลกที่หดตัวก็ตาม

อุตสาหกรรมดิจิทัลของประเทศไทยส่วนใหญ่เป็นการนำเข้าจากต่างประเทศ โดยเฉพาะในส่วนของ อุตสาหกรรมฮาร์ดแวร์ ซอฟต์แวร์ และดิจิทัลคอนเทนต์ อาทิ อุปกรณ์อัจฉริยะ เกม แอปพลิเคชัน แพลตฟอร์ม ออนไลน์ เช่น เฟซบุ๊ก ไลน์ กูเกิล ทวิตเตอร์ ซอปปี้ ลาซาด้า และแกร็บ เป็นต้น โดยผู้ประกอบการไทยสามารถผลิตได้เองเพียงบางส่วน อาทิ ซอฟต์แวร์ทางบัญชีที่ยังมีส่วนแบ่งตลาดอยู่ในระดับต่ำ เนื่องจากผู้ใช้งานซอฟต์แวร์ ของไทยส่วนใหญ่เป็นผู้ประกอบการขนาดกลางและขนาดย่อมที่มีกำลังซื้อค่อนข้างต่ำ และมีการส่งออกผลิตภัณฑ์ ดิจิทัล อาทิ เกม ไปยังกัมพูชา สปป.ลาว เมียนมาร์ เวียดนาม ความล่าช้าในการพัฒนาด้านดิจิทัลในภาพรวม เป็นผลมาจากความพร้อมด้านเทคโนโลยีและนวัตกรรมและทักษะดิจิทัลขั้นสูงของประชากรไทย ที่ยังอยู่ในระดับต่ำ รวมถึงกฎหมายและระเบียบที่ไม่เอื้อต่อการดึงดูดการลงทุนจากผู้ประกอบการด้านเทคโนโลยี ชี้นำจากต่างประเทศหรือการสนับสนุนสตาร์ทอัพอย่างจริงจัง ทำให้ประเทศไทยสูญเสียโอกาสในการสร้าง มูลค่าเพิ่มทางเศรษฐกิจที่เกิดขึ้นจากความก้าวหน้าทางเทคโนโลยีดิจิทัล โดยเฉพาะการใช้ประโยชน์จากข้อมูล ขนาดใหญ่จากการทำธุรกรรมทางดิจิทัลของคนไทย เพื่อพัฒนาผลิตภัณฑ์หรือบริการที่สามารถตอบสนองต่อ ความต้องการหรือพฤติกรรมของผู้ใช้งานได้อย่างมีประสิทธิภาพ ส่งผลให้จำเป็นต้องเร่งสร้างความสามารถในการ แข่งขันของอุตสาหกรรมดิจิทัลของไทยให้สามารถแข่งขันได้ ควบคู่ไปกับการยกระดับอุตสาหกรรมไฟฟ้า

และอิเล็กทรอนิกส์ในประเทศให้เป็นฐานการผลิตอุตสาหกรรมอิเล็กทรอนิกส์อัจฉริยะที่สำคัญของโลก และการสนับสนุนให้เกิดการพัฒนาเศรษฐกิจและสังคมไทยให้เป็นดิจิทัลที่มีภูมิคุ้มกันอย่างเต็มรูปแบบ ตลอดจนพัฒนาระบบนิเวศที่เอื้อต่อการพัฒนาอุตสาหกรรมอิเล็กทรอนิกส์อัจฉริยะและอุตสาหกรรมดิจิทัล ให้ประเทศไทยสามารถใช้ประโยชน์จากความก้าวหน้าทางเทคโนโลยีที่เปลี่ยนแปลงไปอย่างรวดเร็วในการสร้างมูลค่าเพิ่มทางเศรษฐกิจได้อย่างมีประสิทธิภาพ

๒. เป้าหมายการพัฒนา

๒.๑ ความเชื่อมโยงของหมวดหมายกับเป้าหมายหลักของแผนพัฒนาฯ ฉบับที่ ๑๓ และยุทธศาสตร์ชาติ

หมวดหมายที่ ๖ มุ่งตอบสนองต่อเป้าหมายหลักของแผนพัฒนาฯ ฉบับที่ ๑๓ จำนวน ๓ เป้าหมาย ได้แก่ เป้าหมายที่ ๑) การปรับโครงสร้างภาคการผลิตและบริการสู่เศรษฐกิจฐานนวัตกรรม โดยการพัฒนาต่อยอดฐานอุตสาหกรรมอิเล็กทรอนิกส์ของประเทศไทยในปัจจุบันให้เป็นอุตสาหกรรมอิเล็กทรอนิกส์อัจฉริยะที่มุ่งเน้นการผลิตชิ้นส่วนประกอบที่สำคัญในห่วงโซ่อุปทานอาเซียน เป็นที่ต้องการของตลาดในอนาคต และมีมูลค่าสูง รวมถึงการพัฒนาความสามารถในการแข่งขันของอุตสาหกรรมดิจิทัล เป้าหมายที่ ๒) การพัฒนาคนสำหรับโลกยุคใหม่ โดยการพัฒนากำลังคนที่มีทักษะที่สอดคล้องกับความต้องการของอุตสาหกรรมและบริการในอนาคต รวมถึงอุตสาหกรรมอิเล็กทรอนิกส์อัจฉริยะและอุตสาหกรรมและบริการดิจิทัลของประเทศ และเป้าหมายที่ ๕) การเสริมสร้างความสามารถของประเทศในการรับมือกับการเปลี่ยนแปลงและความเสี่ยงภายใต้บริบทโลกใหม่ โดยการส่งเสริมการนำเทคโนโลยีดิจิทัลมาใช้ประโยชน์ในหลากหลายภาคส่วนและหลากหลายมิติ ซึ่งมีความสอดคล้องกับเป้าหมายตามยุทธศาสตร์ชาติด้านความมั่นคง ในมิติการพัฒนาคน เครื่องมือ เทคโนโลยี และระบบฐานข้อมูลขนาดใหญ่ที่มีความพร้อมสามารถรับมือภัยคุกคาม ควบคู่กับการป้องกันและแก้ไขปัญหาความมั่นคงและความปลอดภัยทางไซเบอร์ ยุทธศาสตร์ชาติด้านการสร้างความสามารถในการแข่งขัน ในมิติการพัฒนาอุตสาหกรรมและบริการแห่งอนาคตที่ให้ความสำคัญพัฒนาต่อยอดอุตสาหกรรมเป้าหมายของประเทศ ไปสู่อุตสาหกรรมอนาคตที่เติบโตเป็นเสาหลักของเศรษฐกิจไทยและการสร้างสภาพแวดล้อมที่เอื้ออำนวยต่อการพัฒนาของอุตสาหกรรมและบริการ การพัฒนาโครงสร้างพื้นฐานด้านเทคโนโลยีที่มีคุณภาพ ครอบคลุมเพียงพอและเข้าถึงได้ทั้งในด้านพื้นที่และราคา และยุทธศาสตร์ชาติด้านการสร้างการเติบโตบนคุณภาพชีวิตที่เป็นมิตรต่อสิ่งแวดล้อม ในมิติการสร้างการเติบโตอย่างยั่งยืนบนสังคมที่เป็นมิตรต่อสภาพภูมิอากาศ โดยเป็นการใช้ประโยชน์จากความก้าวหน้าทางเทคโนโลยีในการประกอบธุรกิจและดำเนินชีวิต เพื่อลดการปล่อยก๊าซเรือนกระจกและสร้างสังคมคาร์บอนต่ำ

๒.๒ เป้าหมาย ตัวชี้วัด และค่าเป้าหมายของการพัฒนาระดับหมวดหมาย

เป้าหมายที่ ๑ เศรษฐกิจดิจิทัลภายในประเทศมีการขยายตัวเพิ่มขึ้น

ตัวชี้วัดที่ ๑.๑ สัดส่วนมูลค่าเพิ่มของอุตสาหกรรมเทคโนโลยีดิจิทัลต่อผลิตภัณฑ์มวลรวมในประเทศเพิ่มขึ้น เป็นร้อยละ ๓๐ ภายในปี ๒๕๗๐

ตัวชี้วัดที่ ๑.๒ มีกระดานข้อมูลดิจิทัลของภาครัฐที่สามารถติดตามจำนวนธุรกรรมงานบริการภาครัฐที่ปรับเปลี่ยนเป็นดิจิทัลได้ภายในปี ๒๕๖๖ และงานบริการภาคประชาชนของภาครัฐต้องปรับเปลี่ยนเป็นดิจิทัลทั้งหมดภายในปี ๒๕๗๐

- ตัวชี้วัดที่ ๑.๓** มูลค่าของค่าใช้จ่ายทางการวิจัยและพัฒนาด้านนวัตกรรมเพิ่มขึ้นเป็นอย่างน้อยร้อยละ ๕ ของปีฐาน ภายในปี ๒๕๗๐
- ตัวชี้วัดที่ ๑.๔** มีบริการอินเทอร์เน็ตความเร็วสูงที่สามารถเข้าถึงและพร้อมใช้แก่ประชาชนโดยครอบคลุมพื้นที่ทุกหมู่บ้าน พื้นที่ชุมชน และสถานที่ท่องเที่ยว
- เป้าหมายที่ ๒** การส่งออกของอุตสาหกรรมอิเล็กทรอนิกส์อัจฉริยะของประเทศเพิ่มขึ้น
- ตัวชี้วัดที่ ๒.๑** สัดส่วนการส่งออกในอุตสาหกรรมอิเล็กทรอนิกส์อัจฉริยะของประเทศคิดเป็นร้อยละ ๖๐ ของมูลค่าการส่งออกอุตสาหกรรมไฟฟ้าและอิเล็กทรอนิกส์ทั้งหมดภายในปี ๒๕๗๐
- ตัวชี้วัดที่ ๒.๒** มีบุคลากรที่มีทักษะด้าน “ผู้บูรณาการระบบอิเล็กทรอนิกส์อัจฉริยะ” เพื่อรองรับการขยายตัวของอุตสาหกรรมอิเล็กทรอนิกส์อัจฉริยะ จำนวน ๔๐๐,๐๐๐ รายภายในปี ๒๕๗๐
- เป้าหมายที่ ๓** อุตสาหกรรมดิจิทัลและอุตสาหกรรมอิเล็กทรอนิกส์อัจฉริยะของประเทศมีความเข้มแข็งขึ้น
- ตัวชี้วัดที่ ๓.๑** จำนวนผู้ประกอบการด้านเทคโนโลยีขนาดใหญ่ของโลกลงทุนในประเทศไทยอย่างน้อย ๓ ราย ภายในปี ๒๕๗๐
- ตัวชี้วัดที่ ๓.๒** จำนวนสตาร์ทอัพด้านเทคโนโลยีเพิ่มขึ้นไม่น้อยกว่า ๖,๐๐๐ แห่ง ในปี ๒๕๗๐ โดย ๑ ใน ๓ เป็นผู้ประกอบการที่ย้ายมาจากต่างประเทศ
- ตัวชี้วัดที่ ๓.๓** มีแรงงานที่เป็นผู้เชี่ยวชาญทางดิจิทัล (ระดับ ๔) ไม่น้อยกว่าร้อยละ ๖ ของจำนวนประชากรไทย ภายในปี ๒๕๗๐
- ตัวชี้วัดที่ ๓.๔** มีจุดเชื่อมต่อและแลกเปลี่ยนข้อมูลจราจรอินเทอร์เน็ตระหว่างประเทศที่ทำให้บริการดิจิทัลของไทยสามารถแข่งขันได้ภายในปี ๒๕๗๐

๓. แผนที่กลยุทธ์



๔. กลยุทธ์การพัฒนา

กลยุทธ์ที่ ๑ การขับเคลื่อนสังคมและเศรษฐกิจไทยด้วยดิจิทัล

กลยุทธ์ย่อยที่ ๑.๑ พัฒนาบริการและแพลตฟอร์มดิจิทัลเพื่อสนับสนุนการปรับระบบการบริหารจัดการภาครัฐให้เป็นรัฐบาลดิจิทัลเต็มรูปแบบ โดยสนับสนุนหน่วยงานภาครัฐมีการนำเทคโนโลยีและอุปกรณ์ดิจิทัลมาใช้สนับสนุนการปฏิบัติงานด้วยเทคโนโลยีดิจิทัลที่เหมาะสม อาทิ การใช้ระบบออนไลน์สำหรับกระบวนการเอกสาร การชำระเงินอิเล็กทรอนิกส์ การจัดเก็บข้อมูลของภาครัฐในคลาวด์ การทำธุรกรรมทางอิเล็กทรอนิกส์ระหว่างประชาชนกับภาครัฐ รวมทั้งการบูรณาการและเชื่อมโยงข้อมูลระหว่างหน่วยงานภาครัฐโดยสมบูรณ์

กลยุทธ์ย่อยที่ ๑.๒ ส่งเสริมและพัฒนาผู้ประกอบการในประเทศให้สามารถประยุกต์ใช้เทคโนโลยีและนวัตกรรมดิจิทัล รวมถึงนำอุปกรณ์อิเล็กทรอนิกส์อัจฉริยะมาใช้ในการผลิตสินค้าและบริการ เพื่อเพิ่มผลิตภาพและความสามารถในการทำกำไรให้แก่ผู้ประกอบการเพิ่มขึ้น โดยการจัดตั้งกองทุนส่งเสริมการประยุกต์ใช้เทคโนโลยีและนวัตกรรมดิจิทัล เพื่อสร้างโอกาสให้ผู้ประกอบการในประเทศโดยเฉพาะวิสาหกิจขนาดกลางและขนาดย่อม ในการประยุกต์ใช้ประโยชน์จากอุปกรณ์อิเล็กทรอนิกส์อัจฉริยะและดิจิทัล โดยให้ความสำคัญกับการพัฒนาแพลตฟอร์มดิจิทัลเพื่อสนับสนุนตลาดสินค้าภาคการเกษตรและการส่งเสริมผู้ประกอบการธุรกิจการเกษตรให้สามารถประยุกต์ใช้เทคโนโลยีดิจิทัลและสนับสนุนอุตสาหกรรมเกษตรในประเทศได้อย่างครบวงจร และสามารถรับมือกับภัยพิบัติและฤดูกาลได้ อีกทั้งสนับสนุนให้มีการขยายจากภาคการเกษตรไปสู่การผลิต อาทิ โรงงานอัจฉริยะ การแพทย์อัจฉริยะ รวมทั้งการทำธุรกรรมบริการต่าง ๆ ผ่านแพลตฟอร์มดิจิทัลของไทย อาทิ ตลาดการเกษตร การท่องเที่ยว การแพทย์และสุขภาพ การเงิน

กลยุทธ์ย่อยที่ ๑.๓ พัฒนาให้เกิดการนำเทคโนโลยีมาใช้ในการบริหารจัดการโครงสร้างพื้นฐานและการให้บริการสาธารณะของภาครัฐเพิ่มขึ้น โดยส่งเสริมการสร้างแพลตฟอร์มดิจิทัลเพื่อรองรับการพัฒนาในมิติต่าง ๆ อาทิ การพัฒนาแพลตฟอร์มซื้อขายพลังงาน การพัฒนาตลาดคาร์บอน การพัฒนาเมืองอัจฉริยะ การให้บริการการแพทย์ทางไกล การจัดการศึกษาออนไลน์

กลยุทธ์ย่อยที่ ๑.๔ ส่งเสริมการใช้ประโยชน์จากความก้าวหน้าทางเทคโนโลยีดิจิทัลในการดำรงชีพ อาทิ การเรียนรู้บนแพลตฟอร์มดิจิทัล การใช้อุปกรณ์อิเล็กทรอนิกส์อัจฉริยะ การทำธุรกรรมทางอิเล็กทรอนิกส์ รวมทั้งการรู้เท่าทันถึงภัยที่มากับสื่อสมัยใหม่ และทักษะพื้นฐานที่จะไม่ตกเป็นเหยื่อของชาวลวง

กลยุทธ์ที่ ๒ การพัฒนาต่อยอดฐานอุตสาหกรรมไฟฟ้าและอิเล็กทรอนิกส์

กลยุทธ์ย่อยที่ ๒.๑ สนับสนุนให้ผู้ประกอบการในอุตสาหกรรมไฟฟ้าและอิเล็กทรอนิกส์ พัฒนาการผลิตจากรูปแบบการรับจ้างผลิตตามสูตรของลูกค้า ไปสู่การผลิตที่มีการพัฒนาสูตรผลิตภัณฑ์เพื่อนำเสนอแก่ลูกค้า และให้มีการนำนวัตกรรมการผลิตสมัยใหม่มาปรับใช้เพื่อเร่งรัดการพัฒนาอุตสาหกรรมไปสู่อุตสาหกรรม ๔.๐ และอุตสาหกรรมอิเล็กทรอนิกส์สีเขียว ผ่านการใช้เครื่องมือทางการเงินและการคลัง และนโยบายสนับสนุนทางนวัตกรรมต่าง ๆ

กลยุทธ์ย่อยที่ ๒.๒ ส่งเสริมให้ผู้ประกอบการปรับรูปแบบการพัฒนาอุตสาหกรรมอิเล็กทรอนิกส์อัจฉริยะให้เป็นศูนย์กลางการผลิตอุปกรณ์และชิ้นส่วนอิเล็กทรอนิกส์อัจฉริยะที่สำคัญของอาเซียน โดยมุ่งเน้น

การผลิตชิ้นส่วนประกอบที่สำคัญในห่วงโซ่อุปทานอาเซียนเป็นที่ต้องการของตลาดในอนาคตและมีมูลค่าสูง เข้าสู่การเป็นอุตสาหกรรมอิเล็กทรอนิกส์ขั้นสูง อาทิ กลุ่มโมดูลการตรวจจับ กลุ่มตัวกระตุ้นการทำงาน กลุ่มอิเล็กทรอนิกส์กำลัง กลุ่มโมดูลการคำนวณ พร้อมทั้งพิจารณาส่งเสริมให้ภาคอุตสาหกรรมให้ใช้วัสดุจากผู้ผลิตภายในประเทศ

กลยุทธ์ย่อยที่ ๒.๓ ส่งเสริมให้มีการพัฒนาและสร้างตราสินค้าของตนเอง รวมทั้งส่งออกผลิตภัณฑ์ เครื่องใช้ไฟฟ้าและอุปกรณ์อิเล็กทรอนิกส์อัจฉริยะ โดยมุ่งเน้นการส่งออกไปยังตลาดต่างประเทศที่ไทยมีศักยภาพ อาทิ ประเทศในกลุ่มอาเซียน ยุโรป ทวีปอเมริกา

กลยุทธ์ย่อยที่ ๒.๔ ส่งเสริมให้เกิดการลงทุนวิจัยและพัฒนาเทคโนโลยีขั้นสูง ในอุตสาหกรรมไฟฟ้า และอิเล็กทรอนิกส์อัจฉริยะ และพัฒนาชุดผลิตภัณฑ์ อาทิ การพัฒนาระบบเซ็นเซอร์และระบบอิเล็กทรอนิกส์ ในยานยนต์ไฟฟ้า การจูงใจให้มีผู้ประกอบการด้านชิ้นส่วนและผลิตภัณฑ์อิเล็กทรอนิกส์อัจฉริยะเพิ่มขึ้น

กลยุทธ์ย่อยที่ ๒.๕ พัฒนามาตรฐานและเงื่อนไขการเข้าถึงข้อมูลที่เกิดจากอุปกรณ์อิเล็กทรอนิกส์ อัจฉริยะที่เป็นสากล รองรับการแลกเปลี่ยนและเชื่อมโยงข้อมูลภายในหน่วยงานภาครัฐ และระหว่างหน่วยงาน ภาครัฐและเอกชนภายในประเทศและภูมิภาค เพื่อให้มีข้อมูลขนาดใหญ่ นำไปสู่การวิจัยและพัฒนาผลิตภัณฑ์และบริการที่เกี่ยวข้อง

กลยุทธ์ย่อยที่ ๒.๖ ดึงดูดและพัฒนาให้เกิดการลงทุนจากต่างประเทศ โดยบูรณาการความร่วมมือกับ ผู้ประกอบการไทยหรือกิจการร่วมค้า ควบคู่กับการให้สิทธิประโยชน์ในการลงทุนที่สนับสนุนหรือผลักดันให้ ผู้ร่วมค้าที่มีความเชี่ยวชาญเฉพาะด้านถ่ายทอดองค์ความรู้และความเชี่ยวชาญให้ผู้ประกอบการไทย โดยมุ่งเน้น อุตสาหกรรมต้นน้ำที่มีเทคโนโลยีการผลิตขั้นสูงและเป็นพื้นฐานของอุตสาหกรรมอิเล็กทรอนิกส์อัจฉริยะ

กลยุทธ์ที่ ๓ อุตสาหกรรมดิจิทัลในประเทศที่สามารถแข่งขันได้

กลยุทธ์ย่อยที่ ๓.๑ ดึงดูดให้ผู้ประกอบการด้านเทคโนโลยีขนาดใหญ่ของโลกลงทุนในอุตสาหกรรม ที่จะเอื้อให้เกิดประโยชน์ต่อผู้ประกอบการไทยตลอดห่วงโซ่อุปทาน อาทิ การลงทุนจัดตั้งศูนย์ข้อมูลคลาวด์ ที่หลากหลายเพื่อประชากรอาเซียน โดยดึงดูดให้บริษัทต่างชาติมาลงทุนโครงสร้างพื้นฐานด้านดิจิทัลในประเทศ เช่น ศูนย์ข้อมูล ระบบภาครัฐอิเล็กทรอนิกส์ คลาวด์ และแพลตฟอร์มข้ามชาติ เป็นต้น โดยกำหนดรูปแบบ การลงทุนและสิทธิประโยชน์ที่จะก่อให้เกิดมูลค่าเพิ่มทางเศรษฐกิจภายในประเทศ อาทิ การจับคู่ธุรกิจไทย การจ้างแรงงานไทย

กลยุทธ์ย่อยที่ ๓.๒ ส่งเสริมให้เกิดการพัฒนาโครงสร้างพื้นฐานทางดิจิทัลที่จะสนับสนุนให้ไทย สามารถใช้ประโยชน์จากความรู้ได้เปรียบทางภูมิศาสตร์เพื่อยกระดับให้บริการดิจิทัลของไทยสามารถแข่งขันได้ ภายในปี ๒๕๗๐ อาทิ การขยายอินเทอร์เน็ตแบนด์วิดธ์ระหว่างประเทศ การเชื่อมต่อโครงข่ายระหว่างประเทศ ที่ช่วยลดต้นทุนและระยะเวลาการสร้างศูนย์ข้อมูล การพัฒนาการให้บริการคลาวด์สาธารณะในประเทศ

กลยุทธ์ย่อยที่ ๓.๓ พัฒนาและยกระดับขีดความสามารถในการแข่งขันของผู้ผลิต ผู้พัฒนา ผู้ออกแบบและสร้างระบบในอุตสาหกรรมและบริการดิจิทัลภายในประเทศ ให้เป็นผู้นำด้านบริการดิจิทัลโซลูชัน ที่เป็นมิตรต่อผู้ใช้ และตอบสนองต่อความต้องการใช้งานภายในประเทศหรืออาเซียน โดยนำร่องจากสาขาเกษตร การแพทย์และสุขภาพ การท่องเที่ยว ศิลปวัฒนธรรม และการบริหารจัดการภาครัฐในระดับท้องถิ่น

กลยุทธ์ย่อยที่ ๓.๔ ส่งเสริมให้เกิดการพัฒนาซอฟต์แวร์พาณิชย์อิเล็กทรอนิกส์ และการสร้างดิจิทัลคอนเทนต์สร้างสรรค์ที่มีการนำศิลปวัฒนธรรม วิถีชีวิต แหล่งท่องเที่ยวไทย ฯลฯ ไปใช้ประโยชน์ในเชิงสร้างสรรค์ ซึ่งจะช่วยสร้างมูลค่าเพิ่มทางเศรษฐกิจในทุกมิติ อาทิ การพัฒนาพิพิธภัณฑ์เสมือนจริง การสร้างเวทีการแสดงทางศิลปวัฒนธรรมเสมือนจริง คอนเสิร์ตเสมือนจริง หรือตัวละครภาพยนตร์เสมือนจริง

กลยุทธ์ย่อยที่ ๓.๕ ส่งเสริมให้เกิดการลงทุนในอุตสาหกรรมและบริการดิจิทัล รวมถึงการวิจัยและพัฒนาในประเทศ เพื่อให้สามารถตอบสนองความต้องการทั้งภายในประเทศและภูมิภาคอาเซียน โดยดึงดูดและพัฒนาผู้ประกอบการด้านเทคโนโลยีทุกขนาดตั้งแต่สตาร์ทอัพจนถึงบริษัทข้ามชาติ และสร้างระบบนิเวศเพื่อเพิ่มโอกาสแก่ผู้ประกอบการด้านเทคโนโลยีของไทย ดึงดูดและพัฒนาผู้มีความสามารถเพื่อให้เกิดการพัฒนากำลังคนและอุตสาหกรรมไทยอย่างก้าวกระโดด โดยกำหนดรูปแบบการให้สิทธิประโยชน์ที่เหมาะสม อาทิ มาตรการทางภาษี เพื่อให้เกิดการลงทุนในกิจการของสตาร์ทอัพด้านดิจิทัลเพิ่มขึ้น

กลยุทธ์ที่ ๔ การพัฒนาระบบนิเวศเพื่อสนับสนุนการพัฒนาอุตสาหกรรมอิเล็กทรอนิกส์อัจฉริยะ อุตสาหกรรมและบริการดิจิทัล

กลยุทธ์ย่อยที่ ๔.๑ พัฒนาโครงสร้างพื้นฐานด้านเทคโนโลยีที่มีคุณภาพ ครอบคลุม เพียงพอและเข้าถึงได้ทั้งในด้านพื้นที่ และราคา เพื่อให้ประชาชนมีความคุ้มครองทางสังคมที่เพียงพอ เหมาะสม สามารถเข้าถึงการศึกษา สาธารณสุข บริการภาครัฐ และโอกาสทางเศรษฐกิจและสังคมอื่น ๆ รวมทั้งรองรับกับปริมาณความต้องการใช้งานทางดิจิทัลในอนาคต ทั้งในเชิงคุณภาพและเชิงปริมาณ

กลยุทธ์ย่อยที่ ๔.๒ พัฒนากำลังคนเพื่อรองรับกับการปรับตัวทางเทคโนโลยีในอนาคตของผู้ประกอบการในอุตสาหกรรมและบริการต่าง ๆ รวมถึงอุตสาหกรรมอิเล็กทรอนิกส์อัจฉริยะ และอุตสาหกรรมและบริการดิจิทัลของประเทศ โดยเร่งผลิตกำลังคนให้มีทักษะสอดคล้องกับความต้องการของอุตสาหกรรมและบริการฯ ในอนาคต ปรับปรุงหลักสูตรการศึกษาผ่านการส่งเสริมให้เกิดความร่วมมือระหว่างภาครัฐ เอกชน และมหาวิทยาลัยทั้งในประเทศและต่างประเทศ เร่งยกระดับทักษะแรงงานที่มีอยู่ พัฒนามาตรฐานวิชาชีพของแรงงานในอุตสาหกรรมที่ใช้เทคโนโลยี และดึงดูดบุคลากรจากต่างชาติในสาขาที่ขาดแคลน อาทิ ผู้พัฒนาซอฟต์แวร์และผู้เชี่ยวชาญด้านเทคโนโลยีที่สร้างผลผลิต

กลยุทธ์ย่อยที่ ๔.๓ ผลักดันและแก้ไขกฎหมายที่เกี่ยวข้องเพื่อส่งเสริมการพัฒนาเศรษฐกิจดิจิทัล เช่น กฎหมายคุ้มครองผู้บริโภค การบังคับใช้กฎหมายลิขสิทธิ์อย่างจริงจัง และการกำจัดขยะอิเล็กทรอนิกส์ เป็นต้น รวมทั้งเร่งพัฒนาและปรับปรุงกฎระเบียบต่าง ๆ ของภาครัฐที่ยังคงเป็นอุปสรรคต่อการลงทุน การดึงดูดแรงงานทักษะสูง การประยุกต์ใช้เทคโนโลยีและนวัตกรรมดิจิทัล รวมถึงการเติบโตของอุตสาหกรรมและบริการดิจิทัล อาทิ ผลักดันให้มีเงื่อนไขการถ่ายเทเทคโนโลยีไว้ในการจัดซื้อจัดจ้างในโครงการขนาดใหญ่ของภาครัฐ เพื่อให้สามารถพัฒนาอุปกรณ์ส่วนประกอบของโครงสร้างพื้นฐานภายในประเทศได้ พร้อมทั้งส่งเสริมให้มีการดำเนินการในรูปแบบแซนด์บ็อกซ์ เพื่อนำไปสู่การแก้ไขปัญหากฎหมายและระเบียบ การจัดตั้งระบบที่ใช้ในการตรวจสอบและกำกับดูแลการให้บริการด้านดิจิทัล โดยเฉพาะในส่วนของธุรกรรมที่เกิดขึ้นบนแพลตฟอร์มต่างประเทศ เพื่อสามารถนำมาใช้ประโยชน์ในการจัดเก็บภาษี

กลยุทธ์ย่อยที่ ๔.๔ ส่งเสริมให้มีการใช้เครื่องมือทางนโยบายทางการเงินและการคลังที่เหมาะสม และสอดคล้องกับบริบทของแต่ละอุตสาหกรรม เพื่อสนับสนุนให้เกิดการลงทุนวิจัยและพัฒนานวัตกรรม และสร้างความสามารถในการแข่งขันของอุตสาหกรรมอิเล็กทรอนิกส์อัจฉริยะ อุตสาหกรรมและบริการดิจิทัล ของประเทศ อาทิ ลดการจัดเก็บภาษีการนำเข้าเทคโนโลยีในอุตสาหกรรมดิจิทัล การตรวจสอบ ติดตาม และคุ้มครองผู้บริโภคในอุตสาหกรรมดิจิทัล

กลยุทธ์ย่อยที่ ๔.๕ ผลักดันให้มีการพัฒนาระบบป้องกันความเสี่ยงด้านไซเบอร์ของประเทศ ที่สอดคล้องกับหลักสากล พร้อมทั้งขับเคลื่อนด้านนโยบายความเป็นเจ้าของอริปไตยทางข้อมูลจากเทคโนโลยี และแพลตฟอร์มที่ทำธุรกิจจากคนไทย โดยกำหนดหลักเกณฑ์และเงื่อนไขการรักษาอริปไตยทางข้อมูล

หมายเหตุที่ ๗ ไทยมีวิสาหกิจขนาดกลางและขนาดย่อมที่เข้มแข็ง มีศักยภาพสูง และสามารถแข่งขันได้

๑. สถานการณ์การพัฒนาที่ผ่านมา

วิสาหกิจขนาดกลางและขนาดย่อม เป็นผู้ประกอบการส่วนใหญ่ที่มีจำนวนมากกว่าร้อยละ ๙๙ ของจำนวนวิสาหกิจภายในประเทศไทย สร้างการจ้างงานสัดส่วนกว่าร้อยละ ๗๑.๘๖ ของจำนวนการจ้างงานรวม ก่อให้เกิดมูลค่าเพิ่มแก่ระบบเศรษฐกิจโดยวัดจากผลิตภัณฑ์มวลรวมในประเทศของวิสาหกิจขนาดกลางและขนาดย่อม ปี ๒๕๖๔ มีมูลค่ารวม ๕.๖ ล้านล้านบาท คิดเป็นสัดส่วนร้อยละ ๓๔.๖ ของผลิตภัณฑ์มวลรวมภายในประเทศ และมีอัตราการขยายตัวเฉลี่ยร้อยละ ๓.๔ ต่อปี ในช่วง ๕ ปีแรก (พ.ศ. ๒๕๖๐-๒๕๖๔) ของแผนพัฒนาฯ ฉบับที่ ๑๒ อย่างไรก็ตาม การแพร่ระบาดของโควิด-๑๙ ตั้งแต่ในช่วงปลายปี ๒๕๖๒ ได้ส่งผลให้รายได้ในหลายสาขาธุรกิจลดลง ทำให้วิสาหกิจขนาดกลางและขนาดย่อม เผชิญปัญหาการขาดสภาพคล่องอย่างรุนแรง นำไปสู่การชะลอการจ้างงาน หยุดกิจการชั่วคราว หรือแม้กระทั่งยุติกิจการแบบถาวร

ที่ผ่านมา ภาครัฐและหน่วยงานที่เกี่ยวข้อง ได้ส่งเสริมและสนับสนุนการพัฒนาผู้ประกอบการวิสาหกิจขนาดกลางและขนาดย่อม มาอย่างต่อเนื่อง ไม่ว่าจะเป็นการพัฒนาศักยภาพในการประกอบธุรกิจ ด้วยการฝึกอบรมให้ความรู้เกี่ยวกับทัศนคติและทักษะการเป็นผู้ประกอบการ ความรู้ด้านการเงิน การผลิตและบริการ การพัฒนาผลิตภัณฑ์และบรรจุภัณฑ์ และการตลาด ซึ่งส่วนใหญ่ยังมีลักษณะเป็นการอบรมพื้นฐานทั่วไปในภาพรวม ไม่เฉพาะเจาะจงตามความต้องการและรูปแบบที่หลากหลายของธุรกิจ ทำให้ผู้ประกอบการนำความรู้ไปใช้ประโยชน์และต่อยอดการทำธุรกิจได้ไม่มากนัก นอกจากนี้ ภาครัฐยังให้ความสำคัญกับการเสริมสร้างสภาพแวดล้อมที่เอื้ออำนวยต่อการดำเนินธุรกิจ อาทิ การสนับสนุนแหล่งเงินทุนที่เหมาะสม การส่งเสริมด้านตลาด มาตรฐาน การวิจัยพัฒนานวัตกรรมโดยหลายหน่วยงานที่เกี่ยวข้อง ผ่านการจัดทำงบประมาณในลักษณะบูรณาการด้านการส่งเสริมวิสาหกิจขนาดกลางและขนาดย่อม แต่อาจมีช่องว่างในการส่งต่อทำให้ความช่วยเหลือ รวมทั้งการติดตามและประเมินผลการดำเนินงานอย่างเป็นระบบ อีกทั้งยังมีวิสาหกิจขนาดกลางและขนาดย่อมที่ยังอยู่นอกระบบอีกเป็นจำนวนมาก ทำให้ภาครัฐไม่มีข้อมูลของผู้ประกอบการที่ชัดเจนเพียงพอ เป็นข้อจำกัดต่อการวางแผนนโยบายและการจัดทำมาตรการส่งเสริมและช่วยเหลือเยียวยาผู้ประกอบการให้ทั่วถึง และการมุ่งเป้าตอบโจทย์ความต้องการของผู้ประกอบการที่มีความแตกต่างกันทั้งขนาด ประเภทกิจการ และระดับการเติบโต

บริบทของโลกและสังคมที่เปลี่ยนแปลงไปอย่างรวดเร็วและรุนแรง ส่งผลให้วิสาหกิจขนาดกลางและขนาดย่อมต้องเผชิญความท้าทายจากปัจจัยทั้งภายในและภายนอก และต้องเร่งปรับตัวให้เท่าทันเพื่อเพิ่มความสามารถในการแข่งขันของธุรกิจ โดยเฉพาะการเติบโตอย่างรวดเร็วไร้ขีดจำกัดของเทคโนโลยี กระตุ้นให้ผู้ประกอบการต้องเปลี่ยนผ่านรูปแบบการดำเนินธุรกิจไปสู่ธุรกิจที่พึ่งพาเทคโนโลยีมากขึ้น การเข้าสู่สังคมสูงวัย ส่งผลต่อการลดลงของจำนวนแรงงานและการเปลี่ยนแปลงพฤติกรรมของผู้บริโภคโดยหันไปใช้จ่ายเพื่อบริโภคสินค้าและบริการเกี่ยวกับสุขภาพเพิ่มมากขึ้น ในขณะที่การเปลี่ยนแปลงของสภาพภูมิอากาศอย่างฉับพลันทำให้ผลิตภัณฑ์จากธรรมชาติไม่สม่ำเสมอ ส่งผลให้ผู้บริโภคมีความตื่นตัวและบริโภคสินค้าและบริการที่ยั่งยืนเป็นมิตรกับสิ่งแวดล้อมมากยิ่งขึ้น นอกจากนี้ผลกระทบอย่างรุนแรงจากการแพร่ระบาดของโควิด-๑๙ ยังเป็นปัจจัยผลักดันผู้ประกอบการให้เพิ่มความยืดหยุ่นในการทำธุรกิจและเปลี่ยนผ่านไปสู่การใช้เทคโนโลยีดิจิทัล เครื่องจักร และระบบอัตโนมัติ ผลงานวิจัยพัฒนาและนวัตกรรมเพื่อเพิ่มประสิทธิภาพและผลิตภาพ เชื่อมโยงธุรกิจเข้ากับห่วงโซ่มูลค่าโลกและลดการพึ่งพาตลาดใดตลาดหนึ่งเป็นหลักอันเป็นการเพิ่มโอกาสทางธุรกิจและกระจาย

ความเสี่ยง ในขณะที่ภาครัฐต้องเร่งปรับปรุงและยกระดับประสิทธิภาพระบบการส่งเสริมและพัฒนาวิสาหกิจขนาดกลางและขนาดย่อม ให้มีลักษณะมุ่งเป้าตออบใจทย์ผู้ประกอบการบนฐานความเข้าใจธุรกิจที่มีความหลากหลาย จูงใจให้ผู้ประกอบการเข้าระบบและได้รับการพัฒนาอย่างทั่วถึงและเท่าเทียม สามารถดำเนินธุรกิจได้อย่างเข้มแข็งและขยายขนาดธุรกิจได้

๒. เป้าหมายการพัฒนา

๒.๑ ความเชื่อมโยงของหมวดหมายกับเป้าหมายหลักของแผนพัฒนาฯ ฉบับที่ ๑๓ และยุทธศาสตร์ชาติ

การส่งเสริมและพัฒนาวิสาหกิจขนาดกลางและขนาดย่อมไทยให้เข้มแข็ง มีศักยภาพสูง และสามารถแข่งขันได้ เป็นแนวทางการพัฒนาที่สอดคล้องกับยุทธศาสตร์ชาติ โดยเฉพาะในยุทธศาสตร์ชาติด้านการสร้างความสามารถในการแข่งขันใน ๒ เป้าหมาย ได้แก่ ประเทศไทยเป็นประเทศที่พัฒนาแล้ว เศรษฐกิจเติบโตอย่างมีเสถียรภาพและยั่งยืน และประเทศไทยมีขีดความสามารถในการแข่งขันสูงขึ้น ในประเด็นการพัฒนาเศรษฐกิจบนพื้นฐานผู้ประกอบการยุคใหม่ ผ่านการสร้างผู้ประกอบการอัจฉริยะยุคใหม่ที่มีทักษะและจิตวิญญาณของการเป็นผู้ประกอบการที่มีความสามารถในการแข่งขันและมีอัตลักษณ์ชัดเจน สามารถปรับตัวและประยุกต์ใช้เครื่องมือและใช้ประโยชน์จากเทคโนโลยีดิจิทัลและนวัตกรรมในการประกอบธุรกิจ และได้รับการส่งเสริมให้เข้าถึงแหล่งเงินทุนและแหล่งเงินทุนทางเลือกด้วยการใช้ประโยชน์จากข้อมูลทั้งด้านการเงินและที่มิใช่การเงิน รวมทั้งสามารถเข้าถึงตลาดทั้งในและต่างประเทศทั้งทางออนไลน์และออฟไลน์ ที่เหมาะสมตามศักยภาพของผู้ประกอบการ โดยมีโอกาสเข้าถึงข้อมูลและได้รับการอำนวยความสะดวกและสนับสนุนให้สามารถเข้าถึงข้อมูลระบบคลังข้อมูลและความรู้กลางของภาครัฐอย่างเท่าเทียมและทั่วถึง พร้อมทั้งยังสอดคล้องตามยุทธศาสตร์ชาติด้านการพัฒนาและเสริมสร้างศักยภาพทรัพยากรมนุษย์ ในเป้าหมายสังคมไทยมีสภาพแวดล้อมที่เอื้อและสนับสนุนต่อการพัฒนาคนตลอดช่วงชีวิต ในประเด็นการกระตุ้นให้ภาคธุรกิจมีการบริหารจัดการอย่างมีธรรมาภิบาล โดยคำนึงถึงต้นทุนทางสังคมและกระตุ้นให้เกิดการประกอบธุรกิจเพื่อสังคม รวมทั้งยุทธศาสตร์ชาติด้านการสร้างโอกาสและความเสมอภาคทางสังคม ใน ๒ เป้าหมาย ได้แก่ การกระจายศูนย์กลางความเจริญทางเศรษฐกิจและสังคม เพิ่มโอกาสให้ทุกภาคส่วนเข้ามาเป็นกำลังของการพัฒนาประเทศในทุกระดับ และการเพิ่มขีดความสามารถของชุมชนท้องถิ่นในการพัฒนา การพึ่งตนเองและการจัดการตนเองเพื่อสร้างสังคมคุณภาพ ในประเด็นการปรับโครงสร้างเศรษฐกิจฐานรากเพื่อยกระดับเกษตรกรสู่การเป็นผู้ประกอบการธุรกิจขนาดกลางและขนาดย่อมในภาคการเกษตรอีกด้วย

นอกจากนี้ แนวทางการพัฒนาตามหมวดหมายที่ ๗ ไทยมีวิสาหกิจขนาดกลางและขนาดย่อมที่เข้มแข็ง มีศักยภาพสูง และสามารถแข่งขันได้ ยังสอดคล้องกับเป้าหมายหลักของแผนพัฒนาฯ ฉบับที่ ๑๓ ในเป้าหมายที่ ๑) การปรับโครงสร้างภาคการผลิตและบริการสู่เศรษฐกิจฐานนวัตกรรม ในประเด็นภาคการผลิตและบริการสำคัญได้รับการยกระดับให้มีขีดความสามารถในการแข่งขันที่สูงขึ้น เศรษฐกิจท้องถิ่นและผู้ประกอบการรายย่อยสามารถเชื่อมโยงกับห่วงโซ่มูลค่า และไทยมีระบบนิเวศที่สนับสนุนการค้าการลงทุนและการพัฒนานวัตกรรมผ่านการสร้างและพัฒนาผู้ประกอบการวิสาหกิจขนาดกลางและขนาดย่อมในแต่ละภาคธุรกิจของประเทศให้สามารถแข่งขันได้ อีกทั้งเชื่อมโยงผู้ประกอบการวิสาหกิจขนาดกลางและขนาดย่อมกับห่วงโซ่มูลค่าโลก โดยมีระบบนิเวศในการประกอบธุรกิจที่เหมาะสมสำหรับผู้ประกอบการในแต่ละประเภทและสาขาธุรกิจ เป้าหมายที่ ๒) การพัฒนาคนสำหรับโลกยุคใหม่ ในประเด็นพัฒนาให้คนไทยมีทักษะและคุณลักษณะที่เหมาะสมกับโลกยุค

ใหม่ ทั้งทักษะในด้านความรู้ ทักษะทางพฤติกรรม และคุณลักษณะตามบรรทัดฐานที่ดีของสังคม และเป้าหมายที่ ๓) การมุ่งสู่สังคมแห่งโอกาสและความเป็นธรรม ในประเด็นการลดความเหลื่อมล้ำทั้งเชิงรายได้ ความมั่งคั่ง และโอกาสในการแข่งขันของภาคธุรกิจ ผ่านการส่งเสริมการแข่งขันที่เป็นธรรมและเปิดกว้างสำหรับผู้ประกอบการ วิสาหกิจขนาดกลางและขนาดย่อม ให้สามารถแข่งขันได้อย่างยั่งยืน

๒.๒ เป้าหมาย ตัวชี้วัด และค่าเป้าหมายของการพัฒนาระดับมหุดหมาย

เป้าหมายที่ ๑ วิสาหกิจขนาดกลางและขนาดย่อมมีสภาพแวดล้อมที่เอื้ออำนวยต่อการเติบโตและแข่งขันได้

ตัวชี้วัดที่ ๑.๑ สัดส่วนวิสาหกิจขนาดกลางและขนาดย่อมที่ขึ้นทะเบียนกับสำนักงานประกันสังคม (มาตรา ๓๓) ต่อวิสาหกิจขนาดกลางและขนาดย่อมรวม เพิ่มขึ้นเป็นร้อยละ ๒๐ สัดส่วนวิสาหกิจขนาดกลางและขนาดย่อมที่จดทะเบียนนิติบุคคลต่อวิสาหกิจขนาดกลางและขนาดย่อมรวม เพิ่มขึ้นเป็นร้อยละ ๔๐ สัดส่วนวิสาหกิจขนาดกลางและขนาดย่อมที่จดทะเบียนภาษีมูลค่าเพิ่มต่อวิสาหกิจขนาดกลางและขนาดย่อมรวม เพิ่มขึ้นเป็นร้อยละ ๕ ในปี ๒๕๗๐ รวมทั้งสัดส่วนวิสาหกิจขนาดกลางและขนาดย่อมที่จดทะเบียนพาณิชย์ต่อวิสาหกิจขนาดกลางและขนาดย่อมรวม เพิ่มขึ้นเป็นร้อยละ ๒๐ ในปี ๒๕๗๐

ตัวชี้วัดที่ ๑.๒ มูลค่าการระดมทุนผ่านตลาดทุน ขยายตัวเฉลี่ยไม่ต่ำกว่าร้อยละ ๑๒ ต่อปี และสัดส่วนการเข้าถึงสินเชื่อของวิสาหกิจขนาดกลางและขนาดย่อมต่อสินเชื่อรวม เพิ่มขึ้นเป็นไม่น้อยกว่าร้อยละ ๖๐ ภายในปี ๒๕๗๐

ตัวชี้วัดที่ ๑.๓ อันดับความสามารถในการแข่งขันด้านกฎระเบียบทางการค้า ไม่เกินอันดับที่ ๔๐ ในปี ๒๕๗๐ มีการออกกฎหมายลำดับรองภายใต้พระราชบัญญัติการแข่งขันทางการค้า พ.ศ. ๒๕๖๐ จำนวนเฉลี่ยไม่น้อยกว่า ๒ ฉบับต่อปี และมีสัดส่วนของจำนวนเรื่องร้องเรียนที่พิจารณาแล้วเสร็จต่อจำนวนเรื่องร้องเรียนรวม เพิ่มขึ้นเป็นร้อยละ ๘๐ - ๙๐ ต่อปี

ตัวชี้วัดที่ ๑.๔ ระบบฐานข้อมูลวิสาหกิจขนาดกลางและขนาดย่อมที่รัฐบาลและผู้ประกอบการวิสาหกิจขนาดกลางและขนาดย่อมใช้ได้ เป็นปัจจุบันและทั่วถึง

เป้าหมายที่ ๒ วิสาหกิจขนาดกลางและขนาดย่อม มีศักยภาพสูงในการดำเนินธุรกิจ สามารถยกระดับและปรับตัวเข้าสู่การแข่งขันใหม่

ตัวชี้วัดที่ ๒.๑ สัดส่วนผลิตภัณฑ์มวลรวมในประเทศของวิสาหกิจขนาดกลางและขนาดย่อม ต่อผลิตภัณฑ์มวลรวมภายในประเทศ เพิ่มขึ้นเป็นร้อยละ ๔๐ และสัดส่วนมูลค่าการส่งออกของวิสาหกิจขนาดกลางและขนาดย่อม ต่อการส่งออกทั้งประเทศ เพิ่มขึ้นเป็นร้อยละ ๒๐ ในปี ๒๕๗๐

ตัวชี้วัดที่ ๒.๒ สัดส่วนมูลค่าพาณิชย์อิเล็กทรอนิกส์ของวิสาหกิจขนาดกลางและขนาดย่อม ต่อมูลค่าพาณิชย์อิเล็กทรอนิกส์ของประเทศ เพิ่มขึ้นไม่น้อยกว่าร้อยละ ๑๐ จากปีฐาน (ปี ๒๕๖๕)

ตัวชี้วัดที่ ๒.๓ วิสาหกิจขนาดกลางและขนาดย่อมที่แปรรูปส่งออกรายใหม่ เพิ่มขึ้นไม่น้อยกว่า ๒,๐๐๐ รายต่อปี

ตัวชี้วัดที่ ๒.๔ ส่วนแบ่งตลาดภายในประเทศของวิสาหกิจขนาดกลางและขนาดย่อม เพิ่มขึ้นเป็นร้อยละ ๒๕ ในปี ๒๕๗๐

- ตัวชี้วัดที่ ๒.๕** มูลค่าการจัดซื้อจัดจ้างวิสาหกิจขนาดกลางและขนาดย่อม ของภาครัฐ ขยายตัวเฉลี่ยไม่ต่ำกว่าร้อยละ ๕ ต่อปี
- ตัวชี้วัดที่ ๒.๖** มูลค่าการจัดเก็บภาษีมูลค่าเพิ่มจากวิสาหกิจขนาดกลางและขนาดย่อมขยายตัวเฉลี่ยไม่ต่ำกว่าร้อยละ ๑๐ ต่อปี
- เป้าหมายที่ ๓** วิสาหกิจขนาดกลางและขนาดย่อมสามารถเข้าถึงและได้รับการส่งเสริมอย่างมีประสิทธิภาพจากภาครัฐ
- ตัวชี้วัดที่ ๓.๑** จำนวนสตาร์ทอัพ ซีรีส์ซี ขึ้นไป เพิ่มขึ้นเป็น ๒๐ ราย ในปี ๒๕๗๐
- ตัวชี้วัดที่ ๓.๒** จำนวนการจดทะเบียนวิสาหกิจเพื่อสังคม เพิ่มขึ้นไม่น้อยกว่าร้อยละ ๒๕ ต่อปี

๓. แผนที่กลยุทธ์

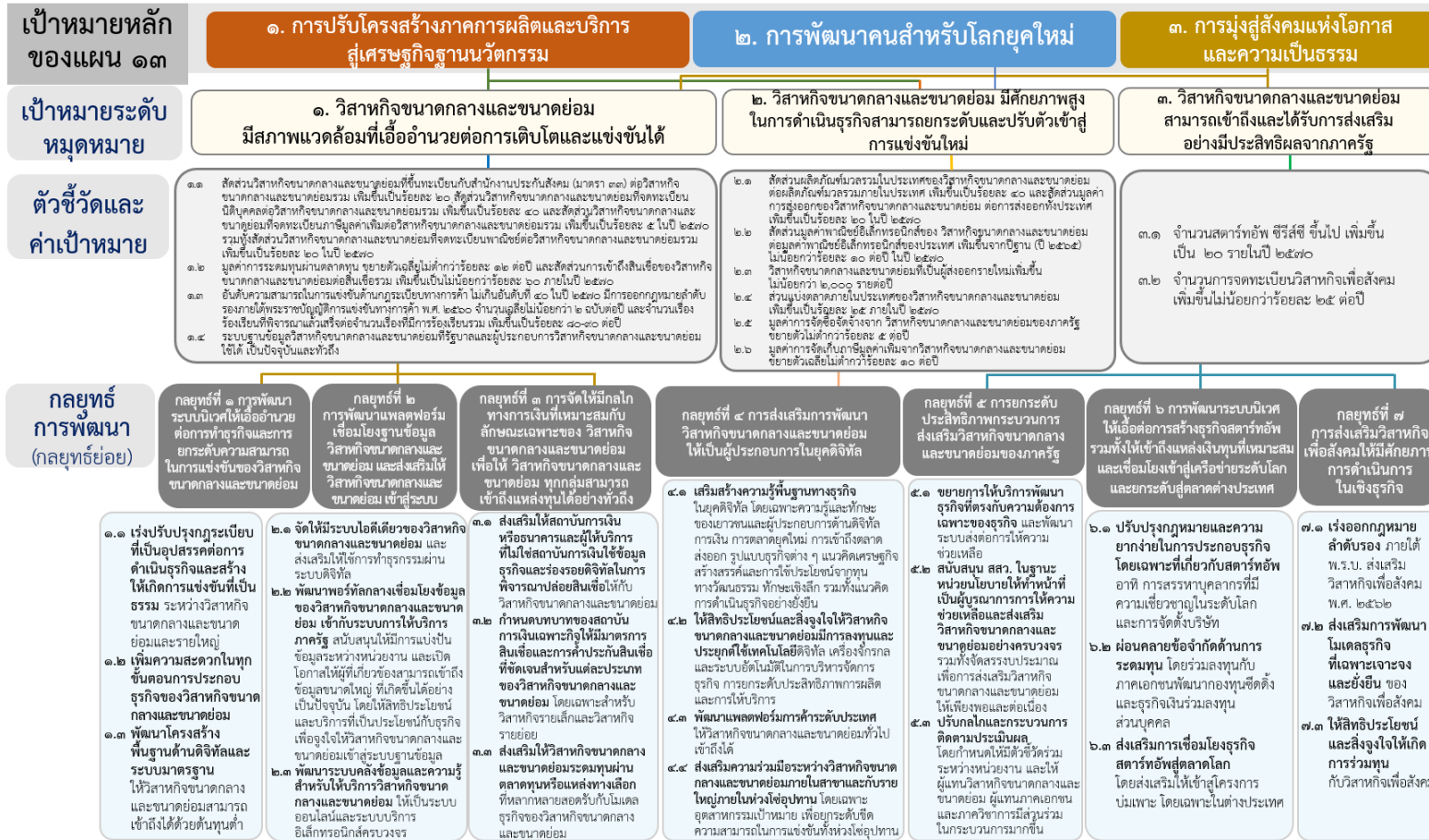

๔. กลยุทธ์การพัฒนา

กลยุทธ์ที่ ๑ การพัฒนาระบบนิเวศให้เอื้ออำนวยต่อการทำธุรกิจและการยกระดับความสามารถในการแข่งขันของวิสาหกิจขนาดกลางและขนาดย่อม

กลยุทธ์ย่อย ๑.๑ เร่งปรับปรุงกฎระเบียบที่เป็นอุปสรรคต่อการดำเนินธุรกิจ และสร้างให้เกิดการแข่งขันที่เป็นธรรมระหว่างวิสาหกิจขนาดกลางและขนาดย่อม และรายใหญ่ โดยพัฒนาเครื่องมือตรวจจับพฤติกรรมจำกัดการแข่งขัน เพื่อนำไปใช้กำหนดมาตรการแก้ไข ควบคุมการมีอำนาจเหนือตลาด และกำหนดแนวปฏิบัติทางธุรกิจที่เหมาะสมและเป็นธรรมในการแข่งขันระหว่างผู้ประกอบการ พร้อมทั้งการบังคับใช้ที่เข้มแข็ง ตลอดจนทบทวนกฎหมายและกฎระเบียบที่ไม่จำเป็น

กลยุทธ์ย่อย ๑.๒ เพิ่มความสะดวกในทุกขั้นตอนการประกอบธุรกิจของวิสาหกิจขนาดกลางและขนาดย่อม โดยลดขั้นตอนและระยะเวลาในการจดทะเบียนจัดตั้งธุรกิจและการพิจารณาอนุมัติอนุญาต พัฒนาแพลตฟอร์มการให้บริการภาครัฐในทุกกระบวนการผ่านช่องทางออนไลน์เพิ่มประสิทธิภาพศูนย์ให้ความช่วยเหลือผู้ประกอบการในการเริ่มต้นและการดำเนินธุรกิจ ตลอดจนจัดทำและเผยแพร่คู่มือการประกอบธุรกิจรายสาขาที่ผู้ประกอบการเข้าถึงได้

กลยุทธ์ย่อย ๑.๓ พัฒนาโครงสร้างพื้นฐานด้านดิจิทัลและระบบมาตรฐานให้วิสาหกิจขนาดกลางและขนาดย่อมสามารถเข้าถึงได้ด้วยต้นทุนต่ำ โดยสนับสนุนค่าใช้จ่ายบางส่วนสำหรับการใช้เทคโนโลยีและซอฟต์แวร์พื้นฐานเพื่อเพิ่มประสิทธิภาพการทำธุรกิจและการพัฒนามาตรฐาน โดยเฉพาะการวิเคราะห์ ทดสอบรับรอง เพื่อลดภาระต้นทุนในการพัฒนาสินค้าและบริการ การตรวจสอบและรับรองมาตรฐานระดับประเทศและระดับสากล รวมถึงขยายผลการให้บริการของศูนย์บ่มเพาะที่มีความเชี่ยวชาญในธุรกิจเฉพาะสำหรับการพัฒนาและยกระดับสินค้าและบริการของวิสาหกิจขนาดกลางและขนาดย่อมให้มีคุณภาพ มีนวัตกรรมและแข่งขันได้ในตลาดสากล

กลยุทธ์ที่ ๒ การพัฒนาแพลตฟอร์มเชื่อมโยงฐานข้อมูลวิสาหกิจขนาดกลางและขนาดย่อม และส่งเสริมให้วิสาหกิจขนาดกลางและขนาดย่อมเข้าสู่ระบบ

กลยุทธ์ย่อย ๒.๑ จัดให้มีระบบไอทีเดียวของวิสาหกิจขนาดกลางและขนาดย่อม และส่งเสริมให้วิสาหกิจขนาดกลางและขนาดย่อมใช้ในการทำธุรกรรมผ่านระบบดิจิทัล ลดขั้นตอนและปริมาณเอกสารที่ผู้ประกอบการต้องใช้ในการติดต่อธุรกรรมกับภาครัฐ

กลยุทธ์ย่อย ๒.๒ พัฒนาพอร์ทัลกลางเชื่อมโยงข้อมูลของวิสาหกิจขนาดกลางและขนาดย่อม เข้ากับระบบการให้บริการภาครัฐ สนับสนุนให้มีการแบ่งปันข้อมูลระหว่างหน่วยงานและเปิดโอกาสให้ผู้ที่เกี่ยวข้องสามารถเข้าถึงข้อมูลขนาดใหญ่ ที่เกิดขึ้นได้อย่างเป็นปัจจุบัน โดยให้สิทธิประโยชน์และบริการที่เป็นประโยชน์กับธุรกิจเพื่อจูงใจให้วิสาหกิจขนาดกลางและขนาดย่อมเข้าสู่ระบบฐานข้อมูล พร้อมทั้งพัฒนากระบวนการขอรับการยินยอมจากผู้ประกอบการในการส่งต่อข้อมูลระหว่างหน่วยงานสำหรับการจัดทำนโยบายและมาตรการส่งเสริมแบบมุ่งเป้า

กลยุทธ์ย่อย ๒.๓ พัฒนาระบบคลังข้อมูลและความรู้สำหรับให้บริการวิสาหกิจขนาดกลางและขนาดย่อม ให้เป็นระบบออนไลน์ และระบบบริการอิเล็กทรอนิกส์ครบวงจร โดยสร้างแพลตฟอร์มการให้บริการผ่านช่องทางดิจิทัลที่วิสาหกิจขนาดกลางและขนาดย่อมสามารถเข้าถึงฐานข้อมูลความรู้ ใช้ประโยชน์ในวิเคราะห์ตลาด และพัฒนาหรือปรับปรุงประสิทธิภาพสินค้า บริการ และกระบวนการผลิตได้ด้วยตนเอง

กลยุทธ์ที่ ๓ จัดให้มีกลไกทางการเงินที่เหมาะสมกับลักษณะเฉพาะของวิสาหกิจขนาดกลางและขนาดย่อม เพื่อให้วิสาหกิจขนาดกลางและขนาดย่อมทุกกลุ่มสามารถเข้าถึงแหล่งทุนได้อย่างทั่วถึง

กลยุทธ์ย่อย ๓.๑ ส่งเสริมให้สถาบันการเงินหรือธนาคารและผู้ให้บริการที่ไม่ใช่สถาบันการเงิน ใช้ข้อมูลธุรกิจและร่องรอยดิจิทัลในการพิจารณาปล่อยสินเชื่อให้กับวิสาหกิจขนาดกลางและขนาดย่อม โดยใช้ข้อมูลธุรกรรม หรือข้อมูลสำคัญทางการค้าของธุรกิจในรูปแบบดิจิทัลในการยืนยันสถานภาพการดำเนินธุรกิจ และเป็นหลักประกันที่เหมาะสม โดยไม่ต้องใช้หลักทรัพย์ค้ำประกันรูปแบบปกติ

กลยุทธ์ย่อย ๓.๒ กำหนดบทบาทสถาบันการเงินเฉพาะกิจ ให้มีมาตรการสินเชื่อและการค้ำประกันสินเชื่อที่ชัดเจนสำหรับแต่ละเซกเมนต์ของวิสาหกิจขนาดกลางและขนาดย่อม โดยเฉพาะสำหรับวิสาหกิจรายเล็ก และวิสาหกิจรายย่อย รวมทั้งกำหนดแนวทางและหลักเกณฑ์ในการจัดทำมาตรการสินเชื่อพิเศษที่แตกต่างจากสถาบันการเงินทั่วไป เพื่อมุ่งให้ผู้ประกอบการวิสาหกิจรายเล็กและรายย่อยสามารถเข้าถึงได้

กลยุทธ์ย่อย ๓.๓ ส่งเสริมให้วิสาหกิจขนาดกลางและขนาดย่อมระดมทุนผ่านตลาดทุน หรือแหล่งทุนทางเลือกที่หลากหลาย สอดรับกับโมเดลธุรกิจของวิสาหกิจขนาดกลางและขนาดย่อม นอกเหนือจากการให้สินเชื่อผ่านสถาบันการเงินทั่วไป อาทิ การระดมทุนผ่านตลาด เอ็ม เอ ไอ การระดมทุนจากบุคคลทั่วไป สินเชื่อแบบบุคคลถึงบุคคล ธุรกิจเงินร่วมลงทุน รวมทั้งเปิดโอกาสให้วิสาหกิจขนาดกลางและขนาดย่อม หรือสตาร์ทอัพในสาขาด้านการเงินมีโอกาสในการขยายและต่อยอดธุรกิจในการเป็นแหล่งเงินทุนทางเลือกที่เหมาะสมสอดคล้องกับศักยภาพและครอบครัวรูปแบบของธุรกิจสำหรับผู้ประกอบการวิสาหกิจขนาดกลาง และขนาดย่อมด้วยกัน

กลยุทธ์ที่ ๔ การส่งเสริมการพัฒนา วิสาหกิจขนาดกลางและขนาดย่อม ให้เป็นผู้ประกอบการในยุคดิจิทัล

กลยุทธ์ย่อย ๔.๑ เสริมสร้างความรู้พื้นฐานทางธุรกิจ โดยเฉพาะความรู้และทักษะของเยาวชน และผู้ประกอบการด้านดิจิทัล การเงิน การตลาดยุคใหม่ การเข้าถึงตลาดส่งออก รูปแบบธุรกิจต่าง ๆ แนวคิด เศรษฐกิจสร้างสรรค์และการใช้ประโยชน์จากทุนทางวัฒนธรรม รวมทั้งทักษะเชิงลึกตามความต้องการเฉพาะด้านของสาขาและประเภทธุรกิจ ตลอดจนเตรียมความพร้อมให้ผู้ประกอบการสามารถรับมือกับสภาพการแข่งขันของตลาดยุคใหม่ที่มีการเปลี่ยนแปลงอย่างรวดเร็วและรุนแรง รวมถึงการดำเนินธุรกิจอย่างยั่งยืนที่คำนึงถึงสิ่งแวดล้อม สังคม และธรรมาภิบาล เพื่อให้สามารถแข่งขันได้ในระดับสากล

กลยุทธ์ย่อย ๔.๒ ให้สิทธิประโยชน์และสิ่งจูงใจให้วิสาหกิจขนาดกลางและขนาดย่อมมีการลงทุน และประยุกต์ใช้เทคโนโลยีดิจิทัล เครื่องจักรกล และระบบอัตโนมัติ ในการบริหารจัดการ การยกระดับ ประสิทธิภาพการผลิต และการให้บริการ โดยให้สิทธิประโยชน์ทางภาษีหรือสินเชื่อดอกเบี้ยต่ำในการลงทุน เทคโนโลยีหรือเครื่องจักร และสนับสนุนค่าใช้จ่ายบางส่วนสำหรับค่าจ้างที่ปรึกษาและค่าฝึกอบรมการใช้งาน

กลยุทธ์ย่อย ๔.๓ พัฒนาแพลตฟอร์มการค้าระหว่างระดับประเทศให้วิสาหกิจขนาดกลาง และขนาดย่อมทั่วไปเข้าถึงได้ โดยเปิดโอกาสให้วิสาหกิจขนาดกลางและขนาดย่อมภายในประเทศสามารถใช้ช่องทางแพลตฟอร์มของประเทศที่มีความมั่นคงปลอดภัยเป็นแต้มต่อและอำนวยความสะดวกในการเข้าถึงตลาดที่มีศักยภาพในต่างประเทศได้ พร้อมทั้งเร่งส่งเสริมให้ผู้ประกอบการที่มีศักยภาพในการส่งออกใช้สิทธิประโยชน์ทางการค้า รวมถึงเตรียมความพร้อมและเยียวยาผู้ที่ได้รับผลกระทบจากความตกลงการค้าเสรีในกรอบความร่วมมือต่าง ๆ

กลยุทธ์ย่อย ๔.๔ ส่งเสริมความร่วมมือระหว่างวิสาหกิจขนาดกลางและขนาดย่อมภายในสาขา และกับรายใหญ่ภายในห่วงโซ่อุปทาน โดยเฉพาะอุตสาหกรรมเป้าหมาย เพื่อยกระดับขีดความสามารถในการแข่งขันทั้งห่วงโซ่อุปทาน โดยส่งเสริมการสร้างเครือข่ายและพันธมิตรธุรกิจ จับคู่และสนับสนุนการให้ความช่วยเหลือของผู้ประกอบการรายใหญ่ที่มีศักยภาพให้กับวิสาหกิจขนาดกลางและขนาดย่อมในห่วงโซ่อุปทานอย่างครบวงจร รวมถึงเปิดพื้นที่พบปะแลกเปลี่ยนความรู้และประสบการณ์ธุรกิจเพื่อพัฒนาความร่วมมือที่ยั่งยืน และขยายผลไปสู่วิสาหกิจขนาดกลางและขนาดย่อมในทุกระดับ

กลยุทธ์ที่ ๕ การยกระดับประสิทธิภาพกระบวนการส่งเสริมวิสาหกิจขนาดกลางและขนาดย่อมของภาครัฐ

กลยุทธ์ย่อย ๕.๑ ขยายการให้บริการพัฒนาธุรกิจที่ตรงกับความต้องการเฉพาะของธุรกิจ และพัฒนาระบบส่งต่อการให้ความช่วยเหลือ โดยขยายผลคุ้มครองภาครัฐ พัฒนาระบบการขึ้นทะเบียนและระบบการประเมินศักยภาพผู้ให้บริการพัฒนาธุรกิจภาคเอกชน เพื่อให้วิสาหกิจขนาดกลางและขนาดย่อมเลือกใช้บริการพัฒนาธุรกิจที่ได้คุณภาพมาตรฐานผ่านการรับรองจากภาครัฐ

กลยุทธ์ย่อย ๕.๒ สนับสนุนสำนักงานส่งเสริมวิสาหกิจขนาดกลางและขนาดย่อม ในฐานะหน่วยงานนโยบายให้ทำหน้าที่เป็นผู้บูรณาการการให้ความช่วยเหลือและส่งเสริมวิสาหกิจขนาดกลางและขนาดย่อมอย่างครบวงจร รวมทั้งจัดสรรงบประมาณเพื่อการส่งเสริมวิสาหกิจขนาดกลางและขนาดย่อมให้เพียงพอ และต่อเนื่อง ผ่านกองทุนส่งเสริมวิสาหกิจขนาดกลางและขนาดย่อม

กลยุทธ์ย่อย ๕.๓ ปรับกลไกและกระบวนการติดตามประเมินผล โดยกำหนดให้มีตัวชี้วัดร่วมระหว่างหน่วยงาน และให้ผู้แทนวิสาหกิจขนาดกลางและขนาดย่อม ผู้แทนภาคเอกชนและภาควิชาการมีส่วนร่วมในกระบวนการมากขึ้น เพื่อสร้างความเป็นเจ้าของนโยบายร่วมกันระหว่างภาครัฐ ภาคเอกชน และประชาชน

กลยุทธ์ที่ ๖ การพัฒนาระบบนิเวศให้เอื้อต่อการสร้างธุรกิจสตาร์ทอัพ และผู้ประกอบการที่ขับเคลื่อนด้วยนวัตกรรม รวมทั้งให้เข้าถึงแหล่งเงินทุนที่เหมาะสม และเชื่อมโยงเข้าสู่เครือข่ายระดับโลก และยกระดับสู่ตลาดต่างประเทศ

กลยุทธ์ย่อย ๖.๑ ปรับปรุงกฎหมายและความยากง่ายในการประกอบธุรกิจโดยเฉพาะที่เกี่ยวข้องกับสตาร์ทอัพ อาทิ การสรรหาบุคลากรที่มีความเชี่ยวชาญด้านเทคโนโลยีในระดับโลกและผู้เชี่ยวชาญการจัดตั้งบริษัท เพื่อพัฒนาระบบนิเวศและผลักดันสตาร์ทอัพ ซึ่งต้องการระบบนิเวศเพื่อการเริ่มต้นและการประกอบธุรกิจที่ต่างจากธุรกิจปกติ ให้สามารถเติบโตสู่การยกระดับในระยะต่อไป

กลยุทธ์ย่อย ๖.๒ ผ่อนคลายข้อจำกัดด้านการระดมทุน โดยร่วมลงทุนกับภาคเอกชนพัฒนากองทุนซีดีดี และธุรกิจเงินร่วมลงทุนส่วนบุคคล ที่เอื้ออำนวยให้สตาร์ทอัพมีที่เลี้ยงในการสร้างธุรกิจ สามารถเข้าสู่

แหล่งเงินทุนและระดมทุนได้อย่างต่อเนื่อง สร้างเครือข่ายกับแหล่งทุนในต่างประเทศ และดึงดูดผู้มีความสามารถให้เข้ามาเริ่มต้นธุรกิจสตาร์ทอัพในประเทศเพิ่มขึ้น

กลยุทธ์ย่อย ๖.๓ ส่งเสริมการเชื่อมโยงธุรกิจสตาร์ทอัพสู่ตลาดโลก โดยส่งเสริมให้สตาร์ทอัพเข้าสู่โครงการบ่มเพาะ โดยเฉพาะโครงการบ่มเพาะในต่างประเทศ ร่วมงานกับพื้นที่พัฒนาพิเศษสำหรับสตาร์ทอัพ และมหาวิทยาลัยชั้นนำในต่างประเทศ เพื่อเพิ่มโอกาสให้สตาร์ทอัพรุ่นเยาว์ก้าวไปถึง ซีรีส์ ซี ขึ้นไป

กลยุทธ์ที่ ๗ การส่งเสริมวิสาหกิจเพื่อสังคมให้มีศักยภาพการดำเนินการในเชิงธุรกิจ

กลยุทธ์ย่อย ๗.๑ เร่งออกกฎหมายลำดับรองภายใต้พระราชบัญญัติส่งเสริมวิสาหกิจเพื่อสังคม พ.ศ. ๒๕๖๒ เพื่อลดข้อจำกัดการจดทะเบียนวิสาหกิจเพื่อสังคมสำหรับวิสาหกิจที่ยังไม่เป็นนิติบุคคลให้สามารถขึ้นทะเบียนได้สะดวกรวดเร็วยิ่งขึ้น รวมทั้งเร่งรัดการจัดตั้งกองทุนส่งเสริมวิสาหกิจเพื่อสังคม

กลยุทธ์ย่อย ๗.๒ ส่งเสริมการพัฒนาโมเดลธุรกิจที่เฉพาะเจาะจงและยั่งยืนของวิสาหกิจเพื่อสังคม โดยใช้กลไกความร่วมมือระหว่างภาครัฐ ภาคเอกชน และสมาคมธุรกิจเพื่อสังคม พร้อมทั้งส่งเสริมความร่วมมือกับผู้เชี่ยวชาญในต่างประเทศ

กลยุทธ์ย่อย ๗.๓ ให้สิทธิประโยชน์และสิ่งจูงใจให้เกิดการร่วมทุนกับวิสาหกิจเพื่อสังคม เพื่อดึงดูดบริษัทเอกชนรายใหญ่ให้ดำเนินการตามแนวทางความรับผิดชอบต่อสังคมขององค์กร ในการสนับสนุนการเติบโตของวิสาหกิจเพื่อสังคมในประเทศ

หมายเหตุที่ ๘ ไทยมีพื้นที่และเมืองอัจฉริยะที่น้อยอยู่ ปลอดภัย เติบโตได้อย่างยั่งยืน

๑. สถานการณ์การพัฒนาที่ผ่านมา

ผลการพัฒนาที่ผ่านมาภายใต้ยุทธศาสตร์ที่ ๙ ของแผนพัฒนาเศรษฐกิจและสังคมแห่งชาติ ฉบับที่ ๑๒ ซึ่งให้ความสำคัญกับการกระจายความเจริญและยกระดับรายได้ของประชาชน และลดการกระจุกตัวของการพัฒนาในกรุงเทพฯ ภาคกลาง และภาคตะวันออกไปสู่ภาคอื่น ๆ ของประเทศ ปรากฏว่าการพัฒนาของไทยยังไม่ประสบความสำเร็จเท่าที่ควร แม้ว่าการพัฒนาภาคส่วนใหญ่จะสามารถลดความไม่เสมอภาคในการกระจายรายได้ลงได้ แต่การพัฒนายังคงกระจุกตัวอยู่ในพื้นที่กรุงเทพฯ ภาคกลาง และภาคตะวันออก โดยกรุงเทพฯ มีสัดส่วนมูลค่าผลิตภัณฑ์จังหวัดต่อผลิตภัณฑ์มวลรวมในประเทศสูงที่สุด และเป็นพื้นที่เดียวซึ่งมีสัดส่วนเพิ่มขึ้นจากร้อยละ ๓๒.๗ ในปี ๒๕๖๐ เป็นร้อยละ ๓๓.๘ ในปี ๒๕๖๒ ในขณะที่ภาคอื่น ๆ มีสัดส่วนมูลค่าผลิตภัณฑ์ภาคต่อผลิตภัณฑ์มวลรวมในประเทศลดลง โดยภาคเหนือ ภาคตะวันออกเฉียงเหนือ ภาคใต้ และภาคใต้ชายแดน มีสัดส่วนมูลค่าผลิตภัณฑ์ต่อประเทศเพียงร้อยละ ๗.๗ ๙.๔ ๗.๙ และ ๐.๘ ตามลำดับ ในส่วนของการพัฒนาในระดับพื้นที่ พบว่ามีความก้าวหน้าการดำเนินงานในทุกพื้นที่ โดยเขตพัฒนาเศรษฐกิจพิเศษชายแดน ๑๐ พื้นที่ นับตั้งแต่ปี ๒๕๕๕ ถึงเดือนมิถุนายน ๒๕๖๔ มีมูลค่าการลงทุนที่ได้รับการส่งเสริมจากสำนักงานคณะกรรมการส่งเสริมการลงทุน (สกท.) รวม ๘,๖๕๘ ล้านบาท มีการจัดตั้งธุรกิจใหม่ในพื้นที่ จำนวน ๔,๙๗๕ ราย มูลค่าทุนจดทะเบียนรวม ๙,๘๒๓.๐๓ ล้านบาท มีการจ้างงานแรงงานต่างด้าวตั้งแต่ปี ๒๕๖๐ ถึงเดือนพฤษภาคม ๒๕๖๔ จำนวนทั้งสิ้น ๔๕๖,๐๕๒ คน และมีการพัฒนาโครงสร้างพื้นฐานตั้งแต่ปี ๒๕๕๙ - ๒๕๖๔ วงเงินรวม ๔๗,๒๒๓.๔๕ ล้านบาท เช่น ทางหลวง อาคารท่าอากาศยาน สะพาน และด่านพรมแดน เป็นต้น สำหรับเขตพัฒนาพิเศษภาคตะวันออก มีมูลค่าการลงทุนที่ได้รับการส่งเสริมจาก สกท. ในปี ๒๕๕๙ - ๒๕๖๓ รวม ๑,๔๕๕,๑๒๑ ล้านบาท และ การพัฒนาในระดับเมือง พบว่าประเทศไทยมีความเป็นเมืองเพิ่มมากขึ้น โดยในปี ๒๕๖๓ ประชากรในเขตเมือง (เทศบาล) มีประมาณ ๒๓ ล้านคน (ร้อยละ ๓๔.๔๗) เพิ่มขึ้นจากปี ๒๕๕๔ ซึ่งมีประชากรในเมืองประมาณ ๒๑ ล้านคน (ร้อยละ ๓๓.๙๑)

ปัจจุบันการพัฒนาประเทศทุกระดับได้รับผลกระทบจากภาวะเศรษฐกิจโลกซบเซา และการแพร่ระบาดของโควิด-๑๙ ที่ก่อให้เกิดผลกระทบทั้งทางเศรษฐกิจและสังคมอย่างรุนแรง ส่งผลให้ในแต่ละภาคมีภาวะเศรษฐกิจหดตัวจากการหยุดหรือชะลอการดำเนินกิจกรรมของสาขาการผลิตและบริการ โดยเฉพาะการท่องเที่ยวและอุตสาหกรรมเพื่อการส่งออก มีผลต่อการลดและเลิกจ้างแรงงานจำนวนมาก ประชาชนมีรายได้ลดลงและบางส่วนขาดรายได้ การว่างงานเพิ่มขึ้น และแรงงานบางส่วนเคลื่อนย้ายกลับภูมิลำเนาเดิมเพื่อประกอบอาชีพด้านการเกษตร ดังนั้น การพัฒนาการผลิตและการบริการในระยะต่อไปจึงต้องมีการปรับตัว โดยให้ความสำคัญกับการพัฒนาเพื่อสร้างความเข้มแข็งให้กับเศรษฐกิจฐานราก เน้นการผลิตและบริการเพื่อการบริโภคภายในประเทศ ตามความต้องการของผู้บริโภคที่เปลี่ยนไป โดยเฉพาะความต้องการสินค้าประเภทสุขอนามัยในพื้นที่เขตเศรษฐกิจพิเศษ แม้ว่าจะได้รับผลกระทบจากการชะลอตัวของการลงทุน แต่บางกิจการยังได้รับความสนใจจากนักลงทุนและมีการลงทุนอย่างต่อเนื่อง โดยเฉพาะกิจการเป้าหมายในพื้นที่ ดังนั้นจึงต้องให้ความสำคัญกับการพัฒนาโครงสร้างพื้นฐานให้มีความพร้อม และการทบทวนและปรับมาตรการให้พร้อมรองรับการลงทุน ซึ่งเมื่อสถานการณ์การแพร่ระบาดของโควิด-๑๙ คลี่คลาย จะทำให้พื้นที่เขตเศรษฐกิจพิเศษเป็นที่สนใจและสร้างความเชื่อมั่นให้กับนักลงทุน ซึ่งจะกระตุ้นให้เกิดการลงทุนในพื้นที่มากขึ้น และในพื้นที่เมือง ซึ่งประสบผลกระทบ

เช่นเดียวกับในระดับภาค โดยการค้าและบริการในพื้นที่เมืองต้องปรับเปลี่ยนรูปแบบการดำเนินการให้สอดคล้องกับภาวะวิถีความปรกติใหม่ ประชาชนต้องปรับเปลี่ยนพฤติกรรมกรรมการบริโภคและการเดินทาง การเปลี่ยนแปลงดังกล่าวอาจสร้างผลกระทบเชิงลบตามมา โดยเฉพาะต่อมิติสิ่งแวดล้อมและสังคมของเมือง ดังนั้น ประเทศไทยจึงจำเป็นต้องเร่งแก้ปัญหาดังกล่าว เพื่อนำไปสู่การพัฒนาเชิงพื้นที่และการพัฒนาเมืองที่มีความยั่งยืน ยืดหยุ่น พร้อมรับมือและสามารถปรับตัวต่อการเปลี่ยนแปลง ตลอดจนประชาชนทุกกลุ่มสามารถเข้าถึงบริการสาธารณะ และมีคุณภาพชีวิตที่ดี

๒. เป้าหมายการพัฒนา

๒.๑ ความเชื่อมโยงของหมวดหมายกับเป้าหมายหลักของแผนพัฒนาฯ ฉบับที่ ๑๓ และยุทธศาสตร์ชาติ

แผนพัฒนาฯ ฉบับที่ ๑๓ หมวดหมายที่ ๘ ไทยมีพื้นที่และเมืองอัจฉริยะที่น้อยอยู่ ปลอดภัย เติบโตได้อย่างยั่งยืน มีความเชื่อมโยงกับยุทธศาสตร์ชาติ (พ.ศ. ๒๕๖๑ – ๒๕๘๐) ใน ๓ ด้านหลัก ได้แก่ ยุทธศาสตร์ชาติ ด้านการสร้างความสามารถในการแข่งขัน ในเป้าหมาย ประเทศไทยเป็นประเทศที่พัฒนาแล้ว เศรษฐกิจเติบโตอย่างมีเสถียรภาพและยั่งยืน ยุทธศาสตร์ชาติด้านการสร้างโอกาสและความเสมอภาคทางสังคม ในเป้าหมาย การกระจายศูนย์กลางความเจริญทางเศรษฐกิจและสังคม เพิ่มโอกาสให้ทุกภาคส่วนเข้ามาเป็นกำลังของการพัฒนาประเทศในทุกระดับ และการเพิ่มขีดความสามารถของชุมชนท้องถิ่นในการพัฒนา การพึ่งตนเองและการจัดการตนเองเพื่อสร้างสังคมคุณภาพ และยุทธศาสตร์ชาติด้านการสร้างการเติบโตบนคุณภาพชีวิตที่เป็นมิตรต่อสิ่งแวดล้อม ในเป้าหมาย การใช้ประโยชน์และสร้างการเติบโตบนฐานทรัพยากรธรรมชาติและสิ่งแวดล้อมให้สมดุลภายในขีดความสามารถของระบบนิเวศ นอกจากนี้ แผนกลยุทธ์ของหมวดหมายที่ ๘ ยังสนับสนุน ๕ เป้าหมายหลักของแผนพัฒนาฯ ฉบับที่ ๑๓ ดังนี้ เป้าหมายที่ ๑) การปรับโครงสร้างภาคการผลิตและบริการสู่เศรษฐกิจฐานนวัตกรรม โดยสร้างเศรษฐกิจท้องถิ่นและยกระดับผู้ประกอบการให้สามารถเชื่อมโยงกับห่วงโซ่มูลค่าของภาคการผลิตระดับประเทศ กระจายผลประโยชน์สู่เศรษฐกิจฐานราก เป้าหมายที่ ๒) การพัฒนาคนสู่โลกยุคใหม่ โดยมุ่งเน้นการพัฒนากำลังคนให้มีคุณภาพสอดคล้องกับความต้องการของตลาดแรงงานและส่งเสริมความมั่นคงในชีวิตของประชาชนผ่านการพัฒนาพื้นที่และเมือง เป้าหมายที่ ๓) การมุ่งสู่สังคมแห่งโอกาสและความเป็นธรรม โดยมุ่งพัฒนาเมืองให้น่าอยู่และมีคุณภาพชีวิตที่ดีสำหรับประชาชนทุกกลุ่มอย่างทั่วถึง โดยคำนึงถึงภูมิภาค เป้าหมายที่ ๔) การเปลี่ยนผ่านการผลิตและบริโภคไปสู่ความยั่งยืน โดยมุ่งเน้นให้เมืองใช้ทรัพยากรอย่างประหยัดและมีประสิทธิภาพ ลดการสร้างขยะและมลพิษ เพื่อสุขภาพอนามัยของประชาชนทุกกลุ่ม และเป้าหมายที่ ๕) การเสริมสร้างความสามารถของประเทศในการรับมือกับการเปลี่ยนแปลงและความเสี่ยงภายใต้บริบทโลกใหม่ โดยส่งเสริมให้เมืองยกระดับสู่การเป็นเมืองอัจฉริยะ เป็นการเปลี่ยนผ่านไปสู่ภาครัฐดิจิทัลในระดับท้องถิ่น รวมทั้งผลักดันให้เมืองเตรียมความพร้อมในการรับมือกับภัยพิบัติและมีความสามารถในการปรับตัวต่อการเปลี่ยนแปลงทุกรูปแบบ

๒.๒ เป้าหมาย ตัวชี้วัด และค่าเป้าหมายของการพัฒนาระดับหมวดหมาย

เป้าหมายที่ ๑ การเจริญเติบโตทางเศรษฐกิจของภาคและการลงทุนในเขตเศรษฐกิจพิเศษขยายตัวเพิ่มขึ้น

ตัวชี้วัดที่ ๑.๑ อัตราการเติบโตของรายได้ต่อประชากรในภาค เพิ่มขึ้นไม่น้อยกว่าอัตราการเติบโตของรายได้ต่อประชากรของประเทศ

ตัวชี้วัดที่ ๑.๒ มูลค่าการลงทุนในเขตเศรษฐกิจพิเศษ เพิ่มขึ้นตามเป้าหมายในแผนแม่บทภายใต้ยุทธศาสตร์ชาติ ประเด็นที่ ๙ เขตเศรษฐกิจพิเศษ โดยเขตพัฒนาพิเศษภาคตะวันออกมีมูลค่าการลงทุนรวม ๕๐๐,๐๐๐ ล้านบาท พื้นที่ระยองเศรษฐกิจภาคใต้มีมูลค่าการลงทุนรวม ๑๐๐,๐๐๐ ล้านบาท และเขตพัฒนาเศรษฐกิจพิเศษชายแดนมีมูลค่าการลงทุนรวม ๑๐,๐๐๐ ล้านบาท

เป้าหมายที่ ๒ ความไม่เสมอภาคในการกระจายรายได้ของภาคลดลง

ตัวชี้วัดที่ ๒.๑ สัมประสิทธิ์ความไม่เสมอภาคในการกระจายรายได้ของภาค ต่ำกว่าสัมประสิทธิ์ความไม่เสมอภาคของประเทศ

ตัวชี้วัดที่ ๒.๒ สัดส่วนผู้มีงานทำในแต่ละภาค เพิ่มสูงขึ้นกว่าสัดส่วนผู้มีงานทำของภาคในปี ๒๕๖๓ ยกเว้น กรุงเทพมหานครมีสัดส่วนผู้มีงานทำไม่เกินร้อยละ ๑๓ ของจำนวนผู้มีงานทำทั้งหมด

เป้าหมายที่ ๓ การพัฒนาเมืองให้มีความน่าอยู่ อย่างยั่งยืน มีความพร้อมในการรับมือและปรับตัว ต่อการเปลี่ยนแปลงทุกรูปแบบ เพื่อให้ประชาชนทุกกลุ่มมีคุณภาพชีวิตที่ดีอย่างทั่วถึง

ตัวชี้วัดที่ ๓.๑ เมืองอัจฉริยะมีจำนวนรวมทั้งสิ้นไม่ต่ำกว่า ๑๐๕ พื้นที่ ภายในปี ๒๕๗๐

ตัวชี้วัดที่ ๓.๒ เมืองน่าอยู่อย่างยั่งยืนมีจำนวนมากขึ้น

๓. แผนที่กลยุทธ์



๓. กลยุทธ์การพัฒนา

กลยุทธ์ที่ ๑ การสร้างความเข้มแข็งเศรษฐกิจฐานราก

กลยุทธ์ย่อยที่ ๑.๑ พัฒนาภาคให้เป็นฐานเศรษฐกิจสำคัญของประเทศ โดยใช้แนวทางการพัฒนาภายใต้แผนพัฒนาภาค และการพัฒนาระเบียงเศรษฐกิจพิเศษ ได้แก่ ระเบียงเศรษฐกิจพิเศษภาคเหนือ ระเบียงเศรษฐกิจพิเศษภาคตะวันออกเฉียงเหนือ ระเบียงเศรษฐกิจพิเศษภาคกลาง-ตะวันตก ระเบียงเศรษฐกิจพิเศษภาคใต้ การพัฒนาเขตพัฒนาเศรษฐกิจพิเศษชายแดน และเขตพัฒนาพิเศษภาคตะวันออกเฉียงเหนือ เป็นเครื่องมือสำคัญในการกระจายความเจริญเติบโตไปสู่ภูมิภาคและการพัฒนาห่วงโซ่อุปทานเชื่อมโยงทั้งภายในพื้นที่ พื้นที่ใกล้เคียงและต่างประเทศ มีการกำหนดสาขากิจการเป้าหมายในพื้นที่ฐานเศรษฐกิจใหม่ที่สอดคล้องกับศักยภาพของพื้นที่ รวมถึงเชื่อมโยงผู้ประกอบการวิสาหกิจขนาดกลางและขนาดย่อม และวิสาหกิจชุมชนเข้ากับห่วงโซ่อุปทานในอุตสาหกรรมเป้าหมาย ซึ่งจะเป็นการสร้างโอกาสทางเศรษฐกิจ กระจายผลการพัฒนาสู่ประชาชน และสามารถพัฒนาเป็นฐานเศรษฐกิจหลักที่รองรับการลงทุนและการจ้างงาน การพัฒนาพื้นที่เขตพัฒนาพิเศษภาคตะวันออกเฉียงเหนือให้เติบโตอย่างสมดุลและยั่งยืน เพื่อเป็นฐานอุตสาหกรรมและบริการที่ใช้เทคโนโลยีและนวัตกรรมขั้นสูง โดยส่งเสริมการลงทุนและการจ้างงานในพื้นที่ รวมทั้งมีการถ่ายทอดเทคโนโลยีอย่างต่อเนื่อง

กลยุทธ์ย่อยที่ ๑.๒ สร้างความเข้มแข็งให้กับเศรษฐกิจชุมชน โดยใช้เครือข่ายที่มีอยู่ในชุมชนเป็นกลไกหลักในการขับเคลื่อน อาทิ บวร (บ้าน วัด โรงเรียน) สร้างเสริมองค์ความรู้ให้กับชุมชนจากสถาบันการศึกษาในพื้นที่ เพื่อสร้างความสามารถในการพัฒนาและเพิ่มมูลค่าของกิจกรรมทางเศรษฐกิจที่สอดคล้องกับอัตลักษณ์ ทุนทางสังคมและวัฒนธรรม รวมถึงศักยภาพของพื้นที่ ส่งเสริมการพัฒนาการผลิตสินค้าและบริการที่มีคุณภาพ มาตรฐาน มีความปลอดภัย โดยใช้งานวิจัย เทคโนโลยี นวัตกรรม ภูมิปัญญาท้องถิ่น รวมทั้งการจัดทำฐานข้อมูลและแพลตฟอร์มบริการดิจิทัลเพื่อการวางแผนการผลิตและพัฒนาผลิตภัณฑ์ ยกระดับและเพิ่มขีดความสามารถในการแข่งขัน ให้ชุมชนสามารถสร้างรายได้ด้วยตนเองอย่างยั่งยืน สนับสนุนการรวมกลุ่มและสร้างเครือข่ายที่เข้มแข็งเพื่อให้ชุมชนมีภูมิคุ้มกันต่อการเปลี่ยนแปลงในภาวะวิกฤตทุกรูปแบบ อาทิ กลุ่มวิสาหกิจชุมชน วิสาหกิจขนาดกลางและขนาดย่อม กลุ่มเกษตรกร รวมทั้งส่งเสริมการถือหุ้นโดยสมาชิกในชุมชน สร้างความเข้มแข็งสถาบันการเงินในระดับชุมชน เพื่อเพิ่มโอกาสในการเข้าถึงแหล่งทุนของผู้ประกอบการและธุรกิจใหม่ในชุมชน โดยให้สถาบันการเงินในพื้นที่มีบทบาทในการทำหน้าที่ถ่ายทอดองค์ความรู้ด้านการบริหารเงินทุน สภาพคล่อง และการบริหารจัดการหนี้สินอย่างเป็นระบบ และพัฒนาสินเชื่อบริการรูปแบบใหม่ ๆ ที่สอดคล้องกับความต้องการและศักยภาพของชุมชน รวมทั้งส่งเสริมการใช้แพลตฟอร์มเพื่อสร้างงานในชุมชนและโอกาสในการเข้าถึงงานอย่างเท่าเทียม

กลยุทธ์ย่อยที่ ๑.๓ ส่งเสริมการจัดการกลไกตลาดของท้องถิ่น เพื่อสร้างสมดุลระหว่างการผลิตและการบริโภคในพื้นที่ รวมทั้งสร้างรายได้จากตลาดภายนอก โดยส่งเสริมนวัตกรรมจัดการห่วงโซ่อุปทานในระดับพื้นที่ เพื่อลดความสูญเสียจากการผลิตมากเกินไป ลดต้นทุนและระยะเวลาในการขนส่งสินค้าระหว่างพื้นที่และภูมิภาค รวมทั้งรักษาคุณภาพของผลผลิต สนับสนุนการสร้างงานและจ้างงานคนในท้องถิ่นตลอดห่วงโซ่อุปทาน เพื่อรองรับประชากรวัยแรงงานในพื้นที่และที่กลับภูมิลำเนาเพราะผลกระทบจากการแพร่ระบาดของโควิด-๑๙ สนับสนุนการใช้เทคโนโลยีดิจิทัลในการกระจายสินค้าและบริการให้หมุนเวียนในพื้นที่และเมือง ในกลุ่มวิสาหกิจชุมชน วิสาหกิจขนาดกลางและขนาดย่อม และกลุ่มเกษตรกร กระตุ้นการบริโภคให้สอดคล้องและสมดุลกับการผลิตในท้องถิ่น ตามแนวทางการผลิตและบริโภคที่ยั่งยืน ปรับแก้กฎระเบียบ

และนโยบายของภาครัฐที่ก่อให้เกิดการรวมศูนย์สินค้าเกษตรบางประเภท และเป็นอุปสรรคในการจัดซื้อจัดจ้างจากผู้ผลิตในพื้นที่เกี่ยวกับการบริโภค

กลยุทธ์ย่อยที่ ๑.๔ แก้ปัญหาของกลุ่มเปราะบางในเมือง โดยเพิ่มโอกาสในการเข้าถึงระบบโครงสร้างพื้นฐานเมือง อาทิ การออกแบบเมืองตามหลักอารยสถาปัตย์ ความมั่นคงด้านที่อยู่อาศัย จัดให้มีระบบสวัสดิการที่ครอบคลุมประชาชนทุกกลุ่มในเมือง เพื่อยกระดับคุณภาพชีวิตของกลุ่มเปราะบางให้มีสุขภาพกายและจิตใจที่สมบูรณ์ และส่งเสริมศักยภาพเครือข่ายชุมชนเมือง ในการช่วยเหลือและดูแลกลุ่มเปราะบางเบื้องต้น ทั้งในภาวะปกติและเมื่อเกิดภัยพิบัติ

กลยุทธ์ที่ ๒ การส่งเสริมกลไกความร่วมมือภาครัฐ เอกชน ประชาชน และประชาสังคมเพื่อการพัฒนาพื้นที่และเมือง

กลยุทธ์ย่อยที่ ๒.๑ สนับสนุนการพัฒนาพื้นที่และเมืองด้วยความร่วมมือของภาคส่วนต่าง ๆ หลากหลายรูปแบบ โดยส่งเสริมการพัฒนาเมืองด้วยรูปแบบต่าง ๆ อาทิ ภูมิบุตรการพัฒนาเมือง บริษัทพัฒนาเมือง ด้วยการศึกษาคความเหมาะสมในการยกระดับกลไกขับเคลื่อนภูมิบุตรการพัฒนาเมืองให้เกิดความต่อเนื่องในการดำเนินงาน การถอดบทเรียนจากพื้นที่ซึ่งประสบความสำเร็จ อาทิ ขอนแก่นโมเดล ซึ่งสามารถดึงดูดการลงทุน พร้อมกับการจ้างงานในพื้นที่ให้เป็นต้นแบบสำหรับขยายผลไปยังพื้นที่อื่น ๆ เสริมสร้างบทบาทของวิสาหกิจเพื่อสังคมในการพัฒนาพื้นที่และเมือง การพัฒนาธุรกิจใหม่ การสร้างงานสร้างอาชีพ โดยมีมาตรการรองรับความเสี่ยงทางธุรกิจและการเงินในช่วงเริ่มต้น พร้อมกับถ่ายทอดทักษะและองค์ความรู้ให้ชุมชนสามารถดำเนินการต่อไปได้ด้วยตนเอง อาทิ วิสาหกิจสุขภาพเพื่อสังคมซึ่งมุ่งเน้นเกษตรในเมือง และช่วยสร้างเมืองให้เป็นเขตอาหารปลอดภัย ขยายเครือข่ายเชื่อมโยงธุรกิจเพื่อสังคมในพื้นที่และเมือง เพื่อสร้างความมั่นคงทางเศรษฐกิจและสังคมในพื้นที่ได้อย่างยั่งยืน แก้ไขกฎระเบียบภาครัฐให้เอื้ออำนวยต่อการสร้างความร่วมมือระหว่างภาครัฐ และภาคีการพัฒนาอื่น ๆ ได้แก่ ภาคเอกชน ภาคประชาชน และภาคประชาสังคม ส่งเสริมให้เมืองที่มีพื้นที่ต่อเนื่องกันเชิงนิเวศร่วมวางแผนพัฒนาและดำเนินการได้อย่างสอดคล้องกับสภาพปัญหาในพื้นที่ มีความยืดหยุ่นและคล่องตัว

กลยุทธ์ย่อยที่ ๒.๒ พัฒนาระบบข้อมูลสารสนเทศเพื่อการพัฒนาพื้นที่และเมืองร่วมกันระหว่างภาครัฐ เอกชนและประชาชน โดยปรับปรุงกฎระเบียบที่เป็นอุปสรรคในการเข้าถึงข้อมูลสารสนเทศเพื่อสนับสนุนการสร้างความร่วมมือระหว่างภาคีการพัฒนา สนับสนุนการเปิดเผยและแบ่งปันข้อมูลสารสนเทศ ระหว่างภาครัฐ เอกชน และประชาชน เพื่อประโยชน์ในการวางแผนพัฒนาพื้นที่และเมือง ส่งเสริมการศึกษาวิจัยนวัตกรรม การรวบรวมและประมวลผลข้อมูลสารสนเทศที่เข้าถึงได้โดยสาธารณะ เพื่อใช้ประโยชน์ในการบริหารจัดการพื้นที่และเมือง เช่น ระบบจัดเก็บและบริหารข้อมูลเมือง ระบบสารสนเทศเพื่อการบริหารงบประมาณโครงการพัฒนา ระดับพื้นที่ และการพัฒนาทักษะดิจิทัล เป็นต้น

กลยุทธ์ย่อยที่ ๒.๓ ส่งเสริมการพัฒนาเมืองอัจฉริยะที่พร้อมรับมือต่อการเปลี่ยนแปลงและภัยพิบัติ รวมทั้งตอบสนองความต้องการของประชาชนทุกกลุ่มในพื้นที่ โดยให้ความสำคัญกับการพัฒนาเมืองอัจฉริยะที่คำนึงถึงคุณค่าดั้งเดิมของชุมชนตามเป้าหมายในแผนแม่บทภายใต้ยุทธศาสตร์ชาติ ด้วยความร่วมมือจากภาคเอกชน ประชาชน และประชาสังคมในพื้นที่ ในการประเมินความพร้อมด้านดิจิทัลของเมือง และเสริมสร้างความสามารถเมืองที่มีศักยภาพให้พร้อมยกระดับเป็นเมืองอัจฉริยะ ด้วยการสร้างความรู้ความเข้าใจด้านเทคโนโลยีและดิจิทัลที่เหมาะสม ออกแบบกลไกภาคประชาชนเพื่อร่วมวางแผนการใช้ประโยชน์จากเทคโนโลยีในการบริหารจัดการเมืองอย่างโปร่งใสและมีประสิทธิภาพ

กลยุทธ์ย่อยที่ ๒.๔ เพิ่มประสิทธิภาพการใช้ประโยชน์ที่ดินในเมือง โดยคำนึงถึงการวางและจัดทำผังเมืองที่ครอบคลุมทุกมิติ ส่งเสริมกระบวนการจัดรูปที่ดินควบคู่ไปกับการวางแผนพัฒนาพื้นที่จัดรูปดังกล่าว โดยการมีส่วนร่วมของประชาชน ตามแนวทางการพัฒนาเมืองให้น่าอยู่อย่างยั่งยืน ปรับปรุงภูมิทัศน์ให้สอดคล้องกับวัฒนธรรมและสิ่งแวดล้อมในเมือง สนับสนุนการศึกษาความเหมาะสมในการปรับปรุงการใช้ประโยชน์ที่ดินและอาคาร เพื่อรองรับการพัฒนาพื้นที่รอบสถานีขนส่งมวลชน เพิ่มพื้นที่สีเขียวและพื้นที่สาธารณะของเมือง และลดปัญหาเมืองที่เติบโตแบบไร้ระเบียบ เพื่อยกระดับคุณภาพชีวิตของประชาชนในเมือง

กลยุทธ์ที่ ๓ การสร้างความพร้อมด้านโครงสร้างพื้นฐาน โลจิสติกส์ และดิจิทัลรองรับพื้นที่เศรษฐกิจหลักและเมือง

กลยุทธ์ย่อยที่ ๓.๑ พัฒนาโครงสร้างพื้นฐาน ระบบโลจิสติกส์ และระบบดิจิทัล อย่างต่อเนื่องเพียงพอ และได้มาตรฐาน เพื่อให้ครอบคลุมพื้นที่และเมือง สามารถรองรับการขยายตัวของกิจกรรมทางเศรษฐกิจและความต้องการของประชาชน โดยพัฒนาโครงสร้างพื้นฐานด้านคมนาคมและโลจิสติกส์ เพื่อเชื่อมโยงการเดินทางและการขนส่งสินค้าและวัตถุดิบให้มีความปลอดภัย สะดวก และมีประสิทธิภาพ พัฒนาระบบโทรคมนาคมพื้นฐาน ที่ทันสมัย ทัวถึง และได้คุณภาพ พัฒนาโครงสร้างพื้นฐานด้านวิทยาศาสตร์ เทคโนโลยี และนวัตกรรม เพื่อสนับสนุนการวิจัยและพัฒนาต่อยอดขยายผลในเชิงพาณิชย์ รวมทั้งส่งเสริมการใช้เทคโนโลยีดิจิทัลในการสร้างมูลค่าเพิ่มทางธุรกิจ และส่งเสริมการพัฒนาผู้ประกอบการให้ปรับเปลี่ยนรูปแบบการทำธุรกิจให้เป็นระบบดิจิทัล ตลอดจนพัฒนาโครงสร้างพื้นฐานและสิ่งอำนวยความสะดวกของเมือง เพื่อเตรียมความพร้อมรองรับการท่องเที่ยวและบริการที่เกี่ยวข้อง

กลยุทธ์ย่อยที่ ๓.๒ พัฒนาบุคลากร การศึกษา การวิจัย เทคโนโลยีและนวัตกรรม ให้มีคุณภาพเพียงพอและปรับตัวได้ทันต่อความต้องการของอุตสาหกรรมและบริการเป้าหมายในพื้นที่ เพื่อบริการขยายตัวของภาคอุตสาหกรรมและบริการได้อย่างต่อเนื่อง โดยเฉพาะบุคลากรด้านเศรษฐกิจสร้างสรรค์ การท่องเที่ยว เกษตรและอุตสาหกรรมชีวภาพ และอุตสาหกรรมอนาคตที่ใช้เทคโนโลยีและนวัตกรรมขั้นสูง โดยสนับสนุนให้เกิดความร่วมมือระหว่างสถาบันการศึกษา สถาบันวิจัย ภาครัฐ และเอกชน ในการผลิตบุคลากรด้านงานวิจัยและนวัตกรรม เพื่อตอบสนองการแก้ปัญหาและพัฒนาศักยภาพของพื้นที่ ทั้งด้านการออกแบบและพัฒนาผลิตภัณฑ์ต่าง ๆ ให้มีคุณภาพสูงเทียบเท่าระดับสากล ตรงกับความต้องการของตลาด ควบคู่ไปกับพัฒนาวิสาหกิจทุกระดับในพื้นที่ให้มีความสามารถในการแข่งขัน และเชื่อมต่อกับห่วงโซ่อุปทานของธุรกิจภายนอก ยกกระดับความสามารถเกษตรกร ผู้ประกอบการวิสาหกิจชุมชน วิสาหกิจขนาดกลางและขนาดย่อม และวิสาหกิจเริ่มต้น สู่เกษตรกรอัจฉริยะ และวิสาหกิจเริ่มต้นด้านเทคโนโลยี ตลอดจนพัฒนาทักษะฝีมือแรงงานรองรับบริการสร้างสรรค์

กลยุทธ์ย่อยที่ ๓.๓ สนับสนุนปัจจัยที่เอื้อต่อการลงทุน เพื่อส่งเสริมการค้าและการลงทุนในพื้นที่บนการแข่งขันที่เป็นธรรมและรับผิดชอบต่อสังคมอย่างต่อเนื่อง และส่งเสริมให้เอกชนมีบทบาทพัฒนาอุตสาหกรรมที่ใช้เทคโนโลยีขั้นสูง โดยอำนวยความสะดวกในการประกอบธุรกิจ ด้วยการกำหนดมาตรการให้เกิดการรวมกลุ่มของอุตสาหกรรมและบริการ การกำหนดสิทธิประโยชน์ที่สามารถดึงดูดการลงทุน การดึงดูดผู้เชี่ยวชาญจากต่างชาติให้มาทำงานและอาศัยอยู่ในพื้นที่ การอำนวยความสะดวกในการเข้าถึงแหล่งเงินทุนและนวัตกรรมในการประกอบการและการลงทุนแบบเบ็ดเสร็จโดยใช้เทคโนโลยีสมัยใหม่ การปรับปรุงกฎหมายให้เอื้อต่อการลงทุน โดยเฉพาะกลุ่มอุตสาหกรรมเป้าหมายที่ใช้เทคโนโลยีขั้นสูงและอุตสาหกรรมที่เป็นมิตรต่อสิ่งแวดล้อม รวมทั้งประชาสัมพันธ์เพื่อให้ข้อมูลแก่นักลงทุนและสร้างความรู้ความเข้าใจกับประชาชนในพื้นที่อย่างต่อเนื่องเพื่อให้เกิดการยอมรับและสนับสนุนการพัฒนา

กลยุทธ์ที่ ๔ การเสริมสร้างความเข้มแข็งในการบริหารจัดการพื้นที่และเมือง

กลยุทธ์ย่อยที่ ๔.๑ เสริมสร้างสมรรถนะของท้องถิ่นทุกระดับ ให้มีศักยภาพในการบริหารจัดการพื้นที่และเมืองได้อย่างมีประสิทธิภาพ โดยส่งเสริมการวางแผนพัฒนาพื้นที่และเมืองในอนาคตให้น่าอยู่อย่างยั่งยืน ซึ่งกำหนดขอบเขตพื้นที่ตามแผนผังภูมินิเวศ ใช้ระบบข้อมูลและตัวชี้วัดในการประเมินความยั่งยืนของเมือง และจัดทำยุทธศาสตร์การพัฒนาด้วยกระบวนการมีส่วนร่วมจากทุกภาคีในพื้นที่ทุกชั้นตอน ทั้งนี้ พื้นที่และเมืองที่น่าอยู่อย่างยั่งยืนจะให้ความสำคัญกับการใช้ทรัพยากรอย่างมีประสิทธิภาพ การลดการสร้างของเสียและมลพิษทุกรูปแบบ รวมทั้งลดการปล่อยก๊าซเรือนกระจก การจัดการขยะมูลฝอยและน้ำเสียอย่างเบ็ดเสร็จครบวงจร ด้วยเทคโนโลยีที่เหมาะสม ความปลอดภัยในเมือง และการเตรียมพร้อมรับมือกับภัยพิบัติทุกรูปแบบ ผลักดันให้พื้นที่และเมืองจัดทำแผนการลงทุนที่สอดคล้องกับแผนพัฒนาเมืองที่จัดทำโดยการมีส่วนร่วมของทุกภาคส่วน อาทิ แผนพัฒนาเมืองในอนาคตให้น่าอยู่อย่างยั่งยืน กฎบัตรการพัฒนาเมือง เพื่อให้เกิดการปฏิบัติที่เป็นรูปธรรม เช่น แผนการลงทุนฟื้นฟูเศรษฐกิจของเมืองในพื้นที่เฉพาะหรือย่านที่มีเศรษฐกิจมูลค่าสูง และแผนการลงทุนพัฒนาระบบขนส่งมวลชนสาธารณะในเมืองให้เชื่อมต่อและรองรับการสัญจรของประชาชนทุกกลุ่ม เป็นต้น สนับสนุนการศึกษาวิจัยเรื่องเครื่องมือและอำนาจของท้องถิ่นในการบริหารจัดการพื้นที่และเมือง ให้สามารถรับมือกับความท้าทายของโลกยุคใหม่ที่มีความผันผวนไม่แน่นอน มีความสลับซับซ้อนและคลุมเครือ สร้างพื้นที่เรียนรู้ของเมืองสำหรับบ่มเพาะนวัตกรรมในการบริหารจัดการพื้นที่และแก้ไขปัญหาาร่วมกัน ซึ่งอาจนำไปสู่การจัดการแซนด์บ็อกซ์ เพื่อทดสอบแนวทางดำเนินงานใหม่ ๆ อาทิ การเปิดเผยและแบ่งปันข้อมูล การสร้างความรู้ ความเข้าใจ และความตระหนักของท้องถิ่นด้านสุขอนามัย ระบบผลิตอาหาร และพฤติกรรมการบริโภคที่เสริมสร้างสุขภาพผ่านเครือข่ายอาสาสมัครชุมชน เช่น อาสาสมัครสาธารณสุขประจำหมู่บ้าน (อสม.) เพื่อพร้อมรับมือกับภัยพิบัติจากโรคระบาดและโรคอุบัติใหม่ เป็นต้น

กลยุทธ์ย่อยที่ ๔.๒ ยกระดับความสามารถทางการเงิน การคลังและการจัดการทุนในระดับพื้นที่ โดยแก้ไขกฎระเบียบเพื่อเปิดโอกาสให้ท้องถิ่นสามารถบริหารจัดการด้านการเงินได้อย่างคล่องตัว ทั้งการจัดหารายได้และการระดมทุนจากประชาชนในพื้นที่ การปรับปรุงมาตรการทางภาษี เพื่อสนับสนุนกิจกรรมการพัฒนาเมืองหรือการใช้ที่ดินในเมืองให้เกิดประโยชน์ต่อสาธารณะ ซึ่งดำเนินงานโดยวิสาหกิจเพื่อสังคม อาทิ การเกษตรในเมือง การศึกษาความเป็นไปได้ในการจัดตั้งกองทุนสำหรับส่งเสริมเมืองให้ริเริ่มดำเนินงานตามแนวทางใหม่ ๆ อาทิ กองทุนพัฒนาอาคารและสภาพแวดล้อมสุขภาวะที่มุ่งเน้นการออกแบบ ปรับปรุง พื้นฟูอาคารและสภาพแวดล้อมที่เหมาะสมกับกิจกรรมทางเศรษฐกิจ การอยู่อาศัย การป้องกันควบคุมโรคติดต่อ และศึกษาการออกแบบและทดลองใช้กลไกสร้างผลประโยชน์รูปแบบต่าง ๆ เพื่อการอนุรักษ์มรดกทางวัฒนธรรมในพื้นที่และเมือง ได้แก่ พื้นที่เมืองเก่า กลุ่มอาคารประวัติศาสตร์ และชุมชนที่แวดล้อมหรืออยู่อาศัยร่วมกัน

กลยุทธ์ย่อยที่ ๔.๓ สร้างระบบตรวจสอบ ติดตาม และประเมินผลการพัฒนาพื้นที่และเมือง ซึ่งมุ่งเน้นการเรียนรู้เพื่อปรับปรุงและพัฒนานวัตกรรมสร้างสรรค์การพัฒนาท้องถิ่น โดยสนับสนุนทุนวิจัยเพื่อประเมินผลการพัฒนาพื้นที่และเมือง ซึ่งเน้นเป้าหมาย ผลลัพธ์ และผลกระทบ โดยเฉพาะโครงการที่มีความสำคัญในเชิงงบประมาณและความครอบคลุมของพื้นที่ สร้างการมีส่วนร่วมและการรับรู้ของประชาชนในกระบวนการประเมินผลการพัฒนาพื้นที่และเมือง เปิดโอกาสให้ประชาชนสามารถให้ข้อเสนอแนะ เพื่อสร้างภาระรับผิดชอบของท้องถิ่นต่อประชาชนในพื้นที่

หมายเหตุที่ ๙ ไทยมีความยากจนข้ามรุ่นลดลง และมีความคุ้มครองทางสังคมที่เพียงพอ เหมาะสม

๑. สถานการณ์การพัฒนาที่ผ่านมา

ความยากจนข้ามรุ่นเป็นปัญหาเชิงโครงสร้างที่เรื้อรังมาตั้งแต่อดีต สืบเนื่องถึงปัจจุบัน และมีแนวโน้มทวีความรุนแรงขึ้นในอนาคต แม้ว่าสัดส่วนคนจนของไทยจะลดลงอย่างต่อเนื่อง แต่ยังคงมีคนจนจำนวนหนึ่ง ที่ติดอยู่กับดักความยากจนมาเป็นเวลานาน โดยขาดโอกาสที่จะได้รับผลประโยชน์จากการเจริญเติบโตทางเศรษฐกิจ และต้องส่งต่อความยากจนไปสู่ลูกหลาน โดยข้อมูลจากระบบบริหารจัดการข้อมูลการพัฒนาคนแบบชี้เป้า ปี ๒๕๖๕ พบว่า ครั้วเรือนที่มีแนวโน้มจะตกอยู่ในความยากจนข้ามรุ่น หรือเรียกโดยย่อว่า **ครั้วเรือนยากจนข้ามรุ่น^๒** มีจำนวนถึงประมาณ ๕๙๗,๒๔๘ ครั้วเรือน หรือประมาณร้อยละ ๑๕ ของครั้วเรือนที่มีเด็กและเยาวชนเป็นสมาชิก นอกจากนี้ จำนวนของครั้วเรือนยากจนข้ามรุ่นยังมีแนวโน้มเพิ่มสูงขึ้นจากผลของการแพร่ระบาดของโควิด-๑๙ ที่คาดว่าจะนำไปสู่การเจริญเติบโตทางเศรษฐกิจที่ตกต่ำต่อเนื่องยาวนาน อันจะส่งผลให้โอกาสในการหลุดพ้นจากกับดักความยากจนยากยิ่งขึ้น

การวิเคราะห์ลักษณะของครั้วเรือนยากจนข้ามรุ่นพบว่า ครั้วเรือนยากจนข้ามรุ่นส่วนใหญ่ไม่มีเงินออม การศึกษาต่ำ และอัตราการพึ่งพิงสูง โดยปัจจัยที่สำคัญที่สุดที่ทำให้ครั้วเรือนเข้าข่ายเป็นครั้วเรือนยากจนข้ามรุ่น คือ การขาดความมั่นคงทางการเงินเนื่องจากไม่มีเงินออม (ร้อยละ ๗๓.๔) รองลงมาคือความขัดสนทางการศึกษาจากการที่เด็กอายุ ๖-๑๔ ปี ไม่ได้รับการศึกษาภาคบังคับครบ ๙ ปี (ร้อยละ ๑๗.๒) โดยเด็กจำนวนมากต้องหลุดออกนอกระบบการศึกษาเนื่องจากครอบครัวไม่สามารถแบกรับภาระค่าใช้จ่ายทางการศึกษาได้ในขณะเดียวกัน ยังพบว่าเกือบร้อยละ ๗๐ ของหัวหน้าครั้วเรือนยากจนข้ามรุ่นมีการศึกษาเพียงระดับประถมศึกษาหรือต่ำกว่า และเมื่อพิจารณาโครงสร้างประชากรภายในครั้วเรือน พบว่า อัตราส่วนการพึ่งพิงของเด็กและผู้สูงอายุต่อวัยแรงงานสูงถึงร้อยละ ๙๐ และสัดส่วนของสมาชิกวัยเรียนอายุ ๖-๑๔ ปี มีมากถึงร้อยละ ๒๓.๗ ทั้งนี้ อาชีพของหัวหน้าครั้วเรือนยากจนข้ามรุ่นส่วนใหญ่ คือ อาชีพเกษตรกรรม (ร้อยละ ๔๘.๕) รองลงมา คือ รับจ้างทั่วไป (ร้อยละ ๒๘.๘) โดยกว่าร้อยละ ๓๐ ของครั้วเรือนยากจนข้ามรุ่นอยู่ในภาคตะวันออกเฉียงเหนือ รองลงมาคือภาคใต้ (ร้อยละ ๒๕) และภาคเหนือ (ร้อยละ ๑๙)

การขาดโอกาสในการเข้าถึงการศึกษาและการทักษะความรู้ที่จำเป็นต่อการประกอบอาชีพในอนาคตของเด็กจากครั้วเรือนยากจนข้ามรุ่น ทำให้เด็กกลุ่มนี้ต้องเข้าสู่ตลาดแรงงานในฐานะแรงงานทักษะต่ำหรือแรงงานกึ่งมีทักษะเท่านั้น ซึ่งนอกจากจะส่งผลกระทบต่อระดับรายได้และคุณภาพชีวิตของเด็กในอนาคตยังเป็นปัจจัยเสี่ยงต่อความมั่นคงทางเศรษฐกิจและสังคมโดยรวมของประเทศ โดยเฉพาะในช่วงเวลาที่ประเทศต้องเผชิญกับการเปลี่ยนแปลงของโครงสร้างประชากรสู่สังคมสูงวัย ซึ่งเป็นผลให้ประชากรวัยเด็กในปัจจุบันต้องรับภาระที่เพิ่มขึ้นในการดูแลผู้สูงอายุเมื่อเข้าสู่วัยแรงงาน ดังนั้น การขจัดปัญหาความยากจนข้ามรุ่น เพื่อให้เด็ก

^๒ ครั้วเรือนที่มีแนวโน้มกลายเป็นครั้วเรือนยากจนข้ามรุ่น คือ ครั้วเรือนที่มีเด็กและเยาวชนอายุ ๐-๑๘ ปี ซึ่งมีโอกาสที่จะส่งต่อความยากจนและความขัดสนไปยังรุ่นลูกหลาน ประเมินจากความขัดสนด้านรายได้ หรือ มิติอื่น ๆ ที่มีใช้รายได้ โดยมีความขัดสนอย่างน้อยอย่างใดอย่างหนึ่งจาก ๔ มิติ ดังต่อไปนี้ ได้แก่ มิติด้านสุขภาพ (เด็กแรกเกิดมีน้ำหนักไม่ถึง ๒,๕๐๐ กรัม หรือเด็ก ๐-๑๒ ปี ได้รับวัคซีนไม่ครบ) มิติด้านสภาพแวดล้อม (ไม่มีความมั่นคงด้านที่อยู่อาศัย หรือขาดแคลนน้ำสะอาดสำหรับบริโภค) มิติด้านการศึกษา (เด็กขาดการเตรียมพร้อมก่อนวัยเรียน ไม่ได้รับการศึกษาภาคบังคับ หรือไม่ได้เรียนต่อชั้น ม.๔ หรือเทียบเท่า หรือมีคนในครั้วเรือนที่ไม่มีงานทำ ไม่ได้รับการฝึกอาชีพ หรือขาดทักษะในการอ่าน เขียน และคิดเลขอย่างง่าย) และมิติด้านความมั่นคงทางการเงิน (รายได้ครั้วเรือนต่ำกว่า ๓๘,๐๐๐ บาท/คน/ปี หรือไม่มีเงินออม) โดยข้อมูลที่ใช้ในการวิเคราะห์ครั้วเรือนยากจนข้ามรุ่นมาจากระบบข้อมูลขนาดใหญ่สำหรับการพัฒนาคนตลอดช่วงชีวิต

จากครัวเรือนยากจนข้ามรุ่นมีโอกาสได้รับการศึกษาและพัฒนาทักษะได้อย่างเต็มศักยภาพ และครัวเรือนสามารถหลุดพ้นจากความยากจนได้อย่างยั่งยืน จึงมีความสำคัญยิ่งต่อการพัฒนาประเทศในระยะของแผนพัฒนาฯ ฉบับที่ ๑๓

นอกเหนือจากการแก้ปัญหาความยากจนข้ามรุ่น ประเทศไทยยังมีความจำเป็นต้องพัฒนาระบบความคุ้มครองทางสังคมที่เพียงพอสำหรับกลุ่มคนในแต่ละช่วงวัย เพื่อให้สามารถรับมือกับการเปลี่ยนแปลงของโครงสร้างประชากรและปัจจัยการเปลี่ยนแปลงอื่น ๆ ได้อย่างมีประสิทธิภาพ ทั้งนี้ ระบบความคุ้มครองทางสังคมของไทยในปัจจุบันยังมีช่องว่างและระดับสิทธิประโยชน์ที่ได้รับยังไม่เพียงพอต่อความจำเป็นพื้นฐานในการดำรงชีวิต โดยในกรณีของความคุ้มครองทางสังคมสำหรับเด็กปฐมวัย ยังพบปัญหาการตกหล่นของการจ่ายเงินอุดหนุนเพื่อเลี้ยงดูเด็กปฐมวัย ถึงร้อยละ ๓๐ ของครัวเรือนที่เข้าข่ายมีสิทธิรับเงินอุดหนุน ขณะที่จำนวนของเงินอุดหนุนที่ได้รับ (๖๐๐ บาท) คิดเป็นเพียงร้อยละ ๑๖ ของรายจ่ายเฉลี่ยของประชากรวัยนี้ อีกทั้งปัญหาการเข้าถึงสถานรับเลี้ยงเด็ก ๐-๒ ปี ยังเป็นอุปสรรคต่อครัวเรือนจำนวนมาก เนื่องจากในช่วงอายุ ๓ เดือนถึง ๒ ปี เป็นช่วงที่สิทธิ์ลาคลอดของแม่ครบกำหนดและสถานพัฒนาเด็กปฐมวัยของรัฐยังไม่สามารถรับเด็กเข้าดูแลได้ ในขณะที่สถานรับเลี้ยงเด็กของเอกชนมีจำนวนน้อยและมีค่าบริการสูง ครัวเรือนจำนวนมากจึงต้องส่งลูกไปอยู่กับปู่ย่าตายายตามภูมิลำเนาเดิม ทำให้เด็กขาดโอกาสที่จะได้รับการเลี้ยงดูจากพ่อแม่ ซึ่งเป็นปัจจัยเสี่ยงที่ทำให้เด็กมีพัฒนาการล่าช้า โดยมีเด็กอายุ ๐-๔ ปี กว่าร้อยละ ๒๒ ที่ไม่ได้อาศัยอยู่กับพ่อแม่

ในส่วนของวัยแรงงาน ยังคงมีแรงงานจำนวนมากที่ขาดหลักประกันทางรายได้ที่เหมาะสม โดยในปี ๒๕๖๔ มีจำนวนแรงงานที่อยู่นอกระบบประกันสังคมหรือสวัสดิการพนักงานของรัฐจำนวนเกือบ ๒๐ ล้านคน หรือประมาณร้อยละ ๕๒ ของกำลังแรงงานรวม ซึ่งแรงงานกลุ่มนี้ขาดแคลนหลักประกันทางรายได้เมื่อต้องเจ็บป่วยทุพพลภาพ หรือว่างงาน ในขณะเดียวกัน แม้ว่าแรงงานนอกระบบจะมีทางเลือกในการเข้าร่วมระบบการออมเพื่อการเกษียณภาคสมัครใจที่ภาครัฐร่วมจ่ายสมทบ ซึ่งเป็นช่องทางที่จะช่วยสร้างหลักประกันทางรายได้ในวัยสูงอายุ แต่ยังคงมีจำนวนผู้เข้าร่วมเพียงประมาณร้อยละ ๓๕ ของแรงงานนอกระบบทั้งหมด ยิ่งไปกว่านั้น การเปลี่ยนแปลงของตลาดแรงงานที่นำไปสู่การเติบโตอย่างรวดเร็วของแรงงานชั่วคราว โดยเฉพาะแรงงานในระบบเศรษฐกิจแพลตฟอร์ม ซึ่งเป็นการจ้างงานรูปแบบใหม่ที่ยังไม่ได้รับความคุ้มครองตามกฎหมายแรงงาน ทำให้แรงงานกลุ่มนี้ขาดสวัสดิการขั้นพื้นฐานที่ควรได้รับและมีความเสี่ยงที่จะได้รับการปฏิบัติที่ไม่เป็นธรรม

ในขณะเดียวกัน ผู้สูงอายุยังขาดสวัสดิการทางสังคมที่จำเป็นต่อการมีคุณภาพชีวิตที่ดี โดยในปี ๒๕๖๓ มีผู้สูงอายุที่ตกอยู่ในความยากจนเป็นสัดส่วนร้อยละ ๘.๓๐ ซึ่งผู้สูงอายุที่ไม่มีรายได้หรือหลักประกันในรูปแบบอื่นรองรับ จะมีเพียงเบี้ยยังชีพผู้สูงอายุเดือนละ ๖๐๐-๑,๐๐๐ บาท เพื่อใช้สำหรับการดำรงชีพ นอกจากนี้ ยังมีผู้สูงอายุที่อยู่ในภาวะพึ่งพิงอีกจำนวนหนึ่งที่ยังไม่ได้รับการดูแลที่เหมาะสม โดย ณ เดือนมกราคม ๒๕๖๕ มีผู้สูงอายุที่อยู่ในภาวะพึ่งพิงซึ่งสามารถเข้าถึงบริการดูแลระยะยาวด้านสาธารณสุข ในระบบหลักประกันสุขภาพแห่งชาติ เพียงร้อยละ ๕๔.๒๐ ขณะที่สภาพแวดล้อมในการอยู่อาศัยถือเป็นปัจจัยสำคัญอีกประการหนึ่งที่ส่งผลต่อสวัสดิภาพของผู้สูงอายุ เนื่องจากความไม่ปลอดภัยของสถานที่อาจก่อให้เกิดอันตรายต่อร่างกายจนนำไปสู่ภาวะพึ่งพิงได้

นอกจากความเพียงพอและความครอบคลุมของความคุ้มครองทางสังคมที่จำเพาะในแต่ละช่วงวัยแล้ว ความคุ้มครองทางสังคมของไทยในภาพรวมยังขาดการพัฒนาเชิงระบบ เนื่องจากการจัดความคุ้มครองทางสังคมดำเนินงานโดยหลายหน่วยงาน โดยที่แต่ละหน่วยงานมีการดำเนินงานอย่างแยกส่วน ขาดการบูรณาการ ตั้งแต่ระดับนโยบาย ระดับปฏิบัติ จนถึงระดับฐานข้อมูล ส่งผลให้ระดับสิทธิประโยชน์ยังไม่เพียงพอ ในบางกลุ่มเป้าหมาย อีกทั้งยังขาดการติดตามประเมินผล ซึ่งอาจทำให้เกิดการสูญเสียงบประมาณไปกับโครงการที่มีผลกระทบต่ำ จนส่งผลต่อความยั่งยืนทางการคลัง นอกจากนี้ ยังขาดการเตรียมความพร้อมระบบการให้ความช่วยเหลือในภาวะวิกฤต ส่งผลให้การช่วยเหลือล่าช้า ไม่ตรงกลุ่มเป้าหมาย และไม่มีประสิทธิภาพ

๒. เป้าหมายการพัฒนา

๒.๑ ความเชื่อมโยงของหมุดหมายกับเป้าหมายหลักของแผนพัฒนาฯ ฉบับที่ ๑๓ และยุทธศาสตร์ชาติ

หมุดหมายที่ ๙ มุ่งตอบสนองต่อเป้าหมายหลักของแผนพัฒนาฯ ฉบับที่ ๑๓ จำนวน ๒ เป้าหมาย ได้แก่ เป้าหมายที่ ๒) การพัฒนาคนสำหรับโลกยุคใหม่ ในด้านการสร้างหลักประกันและความคุ้มครองทางสังคม เพื่อให้คนไทยมีความมั่นคงในชีวิต และเป้าหมายที่ ๓) การมุ่งสู่สังคมแห่งโอกาสและความเป็นธรรม โดยการสนับสนุนให้กลุ่มเปราะบางและผู้ด้อยโอกาสมีโอกาสในการเลื่อนชั้นทางเศรษฐกิจและสังคมสูงขึ้น นอกจากนี้ หมุดหมายที่ ๙ ยังมีความสอดคล้องกับเป้าหมายตามยุทธศาสตร์ชาติใน ๒ ด้าน ได้แก่ ยุทธศาสตร์ชาติด้านการพัฒนาและเสริมสร้างศักยภาพทรัพยากรมนุษย์ ในประเด็นเป้าหมาย สังคมไทยมีสภาพแวดล้อมที่เอื้อและสนับสนุนต่อการพัฒนาคนตลอดช่วงชีวิต และ ยุทธศาสตร์ชาติด้านการสร้างโอกาสและความเสมอภาคทางสังคมใน ๒ ประเด็นเป้าหมาย คือ สร้างความเป็นธรรมและลดความเหลื่อมล้ำในทุกมิติ และกระจายศูนย์กลางความเจริญทางเศรษฐกิจและสังคม เพื่อเพิ่มโอกาสให้ทุกภาคส่วนเข้ามาเป็นกำลังของการพัฒนาประเทศในทุกระดับ

๒.๒ เป้าหมาย ตัวชี้วัด และค่าเป้าหมายของการพัฒนาระดับหมุดหมาย

เป้าหมายที่ ๑ คริวเรือนที่มีแนวโน้มกลายเป็นคริวเรือนยากจนข้ามรุ่น มีโอกาสในการเลื่อนสถานะทางเศรษฐกิจและสังคม จนสามารถหลุดพ้นจากความยากจนได้อย่างยั่งยืน

ตัวชี้วัดที่ ๑.๑ ทุกคริวเรือนที่ถูกคัดกรองว่ามีแนวโน้มกลายเป็นคริวเรือนยากจนข้ามรุ่นในปี ๒๕๖๕ สามารถหลุดพ้นจากสถานะการมีแนวโน้มเป็นคริวเรือนยากจนข้ามรุ่นภายในปี ๒๕๗๐

ตัวชี้วัดที่ ๑.๒ อัตราการเข้าเรียนสุทธิแบบปรับของเด็กจากคริวเรือนยากจนข้ามรุ่นระดับมัธยมศึกษาตอนต้น ไม่ต่ำกว่าร้อยละ ๑๐๐ และระดับมัธยมศึกษาตอนปลายหรือเทียบเท่า ไม่ต่ำกว่าร้อยละ ๗๐

ตัวชี้วัดที่ ๑.๓ เด็กจากคริวเรือนยากจนข้ามรุ่น เติบโตไปเป็นแรงงานที่มีทักษะ หรือสำเร็จการศึกษาในระดับอุดมศึกษาหรือเทียบเท่า เพิ่มขึ้นไม่ต่ำกว่าร้อยละ ๕๐

ตัวชี้วัดที่ ๑.๔ สัดส่วนของเด็กปฐมวัยในคริวเรือนยากจนข้ามรุ่น มีปัญหาพัฒนาการไม่เป็นไปตามเกณฑ์ ลดลงร้อยละ ๒๐

เป้าหมายที่ ๒ คนทุกช่วงวัยได้รับความคุ้มครองทางสังคมที่เพียงพอต่อการดำรงชีวิต

ตัวชี้วัดที่ ๒.๑ ดัชนีรวมของความคุ้มครองทางสังคมมีค่าไม่ต่ำกว่า ๑๐๐ โดยดัชนีรวมของความคุ้มครองทางสังคมประกอบด้วย ๓ มิติ โดยมีตัวชี้วัดในแต่ละมิติ ดังนี้

๑) ความคุ้มครองทางสังคมสำหรับวัยเด็ก

(๑) อัตราการเข้าถึงบริการเลี้ยงดูเด็กปฐมวัย (๐-๒ ปี) เพิ่มขึ้นไม่ต่ำกว่าร้อยละ ๕๐

๒) ความคุ้มครองทางสังคมสำหรับวัยแรงงาน

(๑) แรงงานที่อยู่ในระบบประกันสังคม มีสัดส่วนไม่น้อยกว่าร้อยละ ๖๐ ของกำลังแรงงานรวม

(๒) จำนวนผู้ที่อยู่ในระบบการออมเพื่อการเกษียณภาคสมัครใจที่ภาครัฐจ่ายสมทบ เพิ่มขึ้นไม่ต่ำกว่าร้อยละ ๑๐๐

(๓) แรงงานที่อยู่ภายใต้การจ้างงานทุกประเภทได้รับความคุ้มครองโดยกฎหมายแรงงาน

๓) ความคุ้มครองทางสังคมสำหรับผู้สูงวัย

(๑) สัดส่วนผู้สูงอายุที่ยากจนลดลง เหลือไม่เกินร้อยละ ๔

(๒) สัดส่วนของผู้สูงอายุที่มีภาวะพึ่งพิงที่เข้าถึงบริการดูแลระยะยาวด้านสาธารณสุขในระบบหลักประกันสุขภาพแห่งชาติ เพิ่มขึ้นเป็นไม่ต่ำกว่าร้อยละ ๗๐

๓. แผนที่กลยุทธ์

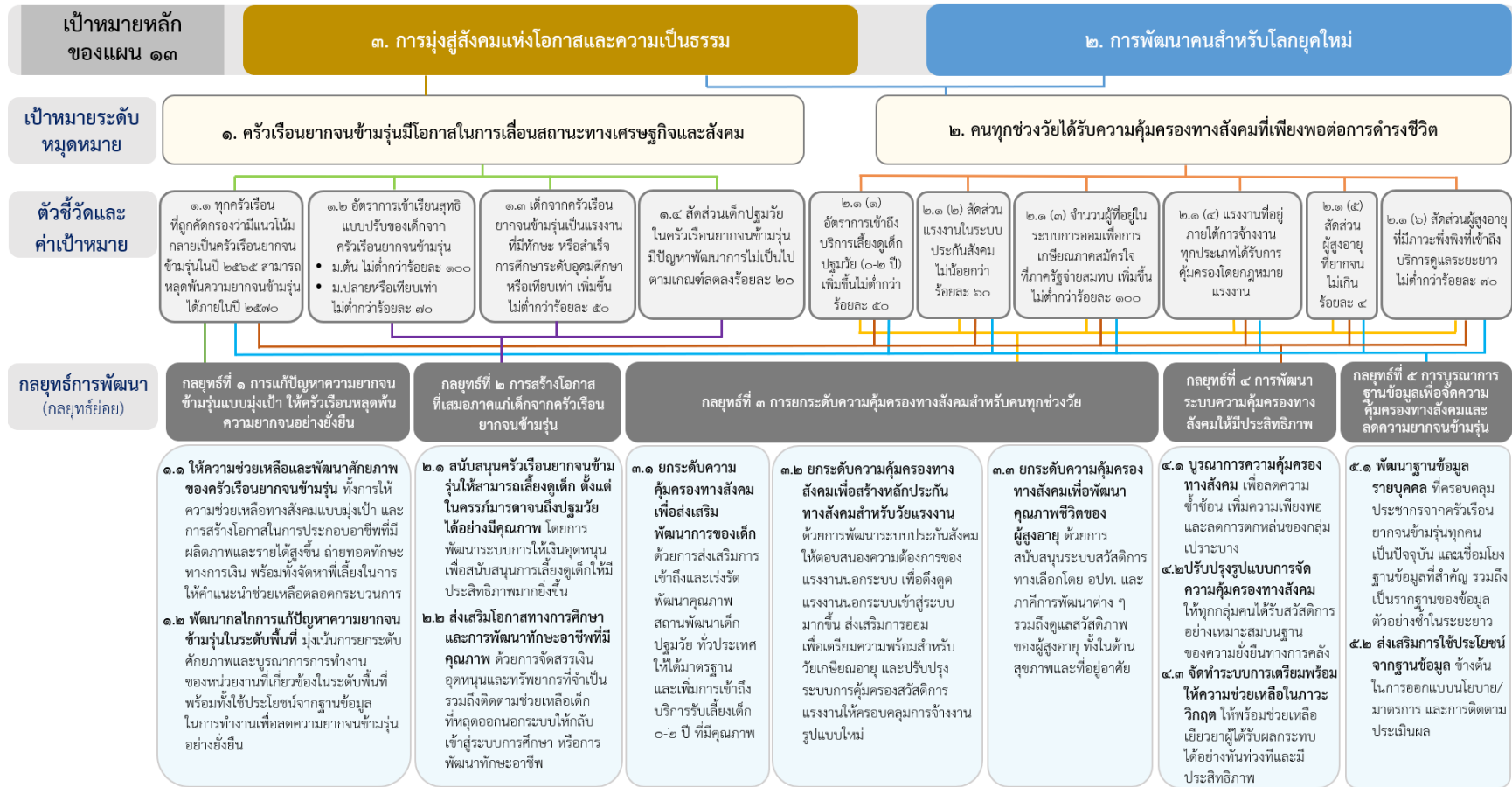

๔. กลยุทธ์การพัฒนา

กลยุทธ์ที่ ๑ การแก้ปัญหาความยากจนข้ามรุ่นแบบมุ่งเป้าให้ครัวเรือนหลุดพ้นความยากจนอย่างยั่งยืน

กลยุทธ์ย่อยที่ ๑.๑ ให้ความช่วยเหลือและพัฒนาศักยภาพของครัวเรือนยากจนข้ามรุ่น เพื่อสร้างสภาพความเป็นอยู่ที่เหมาะสมต่อการเติบโตของเด็ก โดยให้ความคุ้มครองทางสังคมอย่างเฉพาะเจาะจงในกลุ่มที่มีข้อจำกัดด้านศักยภาพ พร้อมทั้งมุ่งเน้นการสร้างโอกาสในการประกอบอาชีพที่มีผลผลิตและรายได้สูงขึ้น ผ่านการพัฒนาทักษะแรงงาน การหางานที่เหมาะสมกับศักยภาพของครัวเรือน บริบทของพื้นที่ และทิศทาง การพัฒนาประเทศ ตลอดจนสนับสนุนการเข้าถึงแหล่งเงินทุนและทรัพยากรที่จำเป็นในการประกอบอาชีพ ถ่ายทอดความรู้และทักษะทางการเงิน พร้อมทั้งจัดหาพี่เลี้ยงในการให้คำแนะนำ สร้างแรงกระตุ้น แรงบันดาลใจ และให้การสนับสนุนช่วยเหลือตลอดกระบวนการ

กลยุทธ์ย่อยที่ ๑.๒ พัฒนากลไกการแก้ปัญหาความยากจนข้ามรุ่นในระดับพื้นที่ มุ่งเน้นการยกระดับ ศักยภาพ และเพิ่มบทบาทของหน่วยงานส่วนภูมิภาคและส่วนท้องถิ่นในการแก้ปัญหาความยากจนข้ามรุ่น พร้อมทั้ง บูรณาการความร่วมมือจากทุกภาคส่วนในการขับเคลื่อนกลยุทธ์การพัฒนา โดยใช้ประโยชน์จากฐานข้อมูล ในการคัดกรองครัวเรือนที่มีแนวโน้มกลายเป็นครัวเรือนยากจนข้ามรุ่น พร้อมทั้งระบุปัญหา ความจำเป็น ความต้องการ แนวทางการดำเนินการปฏิบัติ และการติดตามประเมินผลอย่างใกล้ชิด ในการลดปัญหาความยากจนข้ามรุ่น อย่างยั่งยืน

กลยุทธ์ที่ ๒ การสร้างโอกาสที่เสมอภาคแก่เด็กจากครัวเรือนยากจนข้ามรุ่น

กลยุทธ์ย่อยที่ ๒.๑ สนับสนุนครัวเรือนยากจนข้ามรุ่นให้สามารถเลี้ยงดูเด็กตั้งแต่ครรภ์มารดาจนถึง ปฐมวัยได้อย่างมีคุณภาพ พัฒนาระบบการให้เงินอุดหนุนเพื่อสนับสนุนการเลี้ยงดูเด็กให้มีประสิทธิภาพมากยิ่งขึ้น ด้วยการแก้ไขปัญหามีสิทธิ์ที่ตกหล่น ปรับใช้วิธีการจ่ายเงินอุดหนุนแบบมีเงื่อนไขที่สามารถจูงใจให้เกิดผลลัพธ์ ตามที่มุ่งหวัง รวมทั้งปรับปรุงหลักเกณฑ์และสิทธิประโยชน์ให้สอดคล้องกับสภาพเศรษฐกิจและสังคม

กลยุทธ์ย่อยที่ ๒.๒ ส่งเสริมโอกาสทางการศึกษาและการพัฒนาทักษะอาชีพที่มีคุณภาพ จัดสรรเงิน อุดหนุนและทรัพยากรที่จำเป็นแก่เด็กจากครัวเรือนยากจนข้ามรุ่น เพื่อแบ่งเบาภาระค่าใช้จ่ายด้านการศึกษา ในโรงเรียนและการเรียนรู้ภายนอกห้องเรียน ทั้งแหล่งเรียนรู้บนพื้นที่กายภาพและพื้นที่เสมือนจริงหรือออนไลน์ พร้อมทั้งพัฒนาระบบการเฝ้าระวังและติดตามช่วยเหลือเด็กยากจนให้กลับเข้าสู่ระบบการศึกษาหรือการพัฒนา ทักษะอาชีพตามความเหมาะสม

กลยุทธ์ที่ ๓ การยกระดับความคุ้มครองทางสังคมสำหรับคนทุกช่วงวัย

กลยุทธ์ย่อยที่ ๓.๑ ยกระดับความคุ้มครองทางสังคมเพื่อส่งเสริมพัฒนาการของเด็ก ส่งเสริมการเข้าถึง และเร่งรัดพัฒนาคุณภาพสถานพัฒนาเด็กปฐมวัย (ศูนย์พัฒนาเด็กเล็ก) ทั่วประเทศให้ได้มาตรฐาน พร้อมทั้งเพิ่ม การเข้าถึงสถานรับเลี้ยงเด็ก ๐-๒ ปี ที่มีคุณภาพ โดยสนับสนุนให้องค์กรปกครองส่วนท้องถิ่น (อปท.) ที่มีความพร้อม ขยายการดำเนินงานของสถานพัฒนาเด็กปฐมวัยให้ครอบคลุมเด็กอายุ ๐-๒ ปี และส่งเสริมการจัดตั้งศูนย์เลี้ยงเด็ก ที่มีคุณภาพในชุมชน สถานประกอบการ และหน่วยงานภาครัฐ เพื่อให้พ่อแม่หรือผู้ปกครองของเด็กสามารถ กลับเข้าสู่ตลาดแรงงาน โดยที่เด็กยังอยู่อาศัยกับพ่อแม่ได้

กลยุทธ์ย่อยที่ ๓.๒ ยกระดับความคุ้มครองทางสังคมเพื่อสร้างหลักประกันสำหรับวัยแรงงาน พัฒนาระบบประกันสังคมให้สามารถตอบสนองความต้องการของแรงงานนอกระบบ โดยการปรับปรุงรูปแบบการจ่ายเงินสมทบและสิทธิประโยชน์ให้มีความหลากหลายและยืดหยุ่น พร้อมทั้งส่งเสริมการออมเพื่อเตรียมความพร้อมสำหรับวัยเกษียณอายุ ด้วยการจูงใจให้แรงงานนอกระบบเข้าร่วมระบบการออมภาคสมัครใจ ปรับปรุงเงื่อนไขด้านการออมและสิทธิประโยชน์เพื่อเปิดโอกาสให้ผู้เข้าร่วมสามารถออมและได้ผลประโยชน์ในอัตราที่เพิ่มขึ้น รวมถึงพัฒนาระบบบริการข้อมูลทางการเงินเพื่อการเกษียณ เพื่อช่วยให้ผู้ออมสามารถวางแผนการออมของตนเองได้อย่างมีประสิทธิภาพ ตลอดจนปรับปรุงหรือจัดทำกฎหมายเพื่อพัฒนาระบบการคุ้มครองสวัสดิการแรงงานให้ครอบคลุมการจ้างงานรูปแบบใหม่ ให้ผู้ที่อยู่ภายใต้การจ้างงานแบบชั่วคราวหรือการจ้างงานในระบบเศรษฐกิจแพลตฟอร์ม สามารถได้รับความคุ้มครองที่เทียบเท่าหรือใกล้เคียงกับลูกจ้างตามกฎหมาย

กลยุทธ์ย่อยที่ ๓.๓ ยกระดับความคุ้มครองทางสังคมเพื่อพัฒนาคุณภาพชีวิตของผู้สูงอายุ มุ่งสนับสนุนระบบสวัสดิการทางเลือกที่จัดโดย อปท. และภาคีการพัฒนาต่าง ๆ ควบคู่ไปกับการบูรณาการข้อมูลด้านสวัสดิการและเงินช่วยเหลือทั้งหมดของผู้สูงอายุ เพื่อป้องกันความซ้ำซ้อนและเอื้อต่อการให้ความช่วยเหลือผู้สูงอายุที่ยากจนแบบมุ่งเป้ามากยิ่งขึ้น พร้อมทั้งเพิ่มการเข้าถึงบริการดูแลระยะยาวสำหรับผู้สูงอายุที่มีภาวะพึ่งพิง โดยการเพิ่มศักยภาพของบริการดูแลระยะยาวด้านสาธารณสุขในระบบหลักประกันสุขภาพแห่งชาติ และสนับสนุนบทบาทของ อปท. สถานบริการเอกชน ผู้ดูแลอิสระ และสมาชิกในครอบครัวที่ผ่านการฝึกอบรมทักษะที่จำเป็น และได้รับการรับรองมาตรฐานแล้ว ตลอดจนส่งเสริมให้ผู้สูงอายุสามารถอยู่อาศัยในบ้านตนเอง ด้วยการสนับสนุนการปรับปรุงที่อยู่อาศัยให้เหมาะสม โดยเฉพาะในผู้สูงอายุที่ยากจน ควบคู่กับการสนับสนุนให้ผู้สูงอายุมีทางเลือกของที่อยู่อาศัยที่หลากหลาย ทั้งบ้านพักสำหรับผู้สูงอายุที่ต้องการการดูแลเป็นพิเศษ และที่อยู่อาศัยที่ออกแบบสำหรับผู้สูงอายุ อย่างเพียงพอต่อความต้องการ

กลยุทธ์ที่ ๔ การพัฒนาระบบความคุ้มครองทางสังคมให้มีประสิทธิภาพ

กลยุทธ์ย่อยที่ ๔.๑ บูรณาการระบบความคุ้มครองทางสังคม โดยเริ่มตั้งแต่การกำหนดเป้าประสงค์ของการจัดความคุ้มครองทางสังคมร่วมกัน การกำหนดโครงสร้างและบทบาทหน้าที่ของหน่วยงานที่เกี่ยวข้อง ทั้งส่วนกลาง ส่วนภูมิภาค และส่วนท้องถิ่นในการจัดความคุ้มครองทางสังคมให้ชัดเจน รวมถึงการเชื่อมโยงฐานข้อมูลให้ทุกหน่วยงานสามารถทำงานบนฐานข้อมูลเดียวกัน ทั้งนี้ เพื่อลดความทับซ้อนระหว่างโครงการ/มาตรการ เพิ่มความเพียงพอของสิทธิประโยชน์ และลดการตกหล่นของกลุ่มเปราะบาง ทั้งผู้พิการ คนไร้บ้าน ผู้ที่มีปัญหาซ้ำซ้อน และผู้ที่ประสบความเดือดร้อน

กลยุทธ์ย่อยที่ ๔.๒ ปรับปรุงรูปแบบการจัดความคุ้มครองทางสังคม ให้ทุกกลุ่มคนได้รับสวัสดิการที่เหมาะสมบนฐานของความยั่งยืนทางการคลัง โดยการประเมินผลทุกโครงการ/มาตรการอย่างรัดกุม เพื่อพัฒนาประสิทธิภาพและประสิทธิผลของโครงการ/มาตรการ พร้อมทั้งยกเลิกหรือลดทอนงบประมาณของโครงการ/มาตรการที่ไม่มีผลกระทบหรือมีผลกระทบต่ำ เพื่อให้การจัดสรรงบประมาณสอดคล้องกับเป้าหมายการพัฒนาประเทศอย่างแท้จริง ตลอดจนส่งเสริมการจัดความคุ้มครองทางสังคมแบบร่วมจ่าย โดยเฉพาะในกลุ่มที่มีศักยภาพสนับสนุนให้ อปท. มีส่วนร่วมในการจัดสวัสดิการให้แก่คนในพื้นที่ และจูงใจให้คนเข้าสู่ระบบภาษีมากขึ้น

กลยุทธ์ย่อยที่ ๔.๓ จัดทำระบบการเยียวยาช่วยเหลือในภาวะวิกฤต กำหนดระดับ แนวทาง และช่องทางการจัดสรรการเยียวยาช่วยเหลือ ทั้งในรูปแบบตัวเงินและไม่ใช้ตัวเงิน พร้อมทั้งจัดเตรียมฐานข้อมูลของกลุ่มเป้าหมาย แหล่งงบประมาณเบื้องต้น ตลอดจนบทบาทหน้าที่ของหน่วยงานที่เกี่ยวข้องทั้งส่วนกลาง ส่วนภูมิภาค และส่วนท้องถิ่น ให้พร้อมช่วยเหลือเยียวยาผู้ได้รับผลกระทบจากวิกฤตทางเศรษฐกิจ สังคม และภัยพิบัติต่าง ๆ อย่างทันท่วงทีและมีประสิทธิภาพ

กลยุทธ์ที่ ๕ การบูรณาการฐานข้อมูลเพื่อลดความยากจนข้ามรุ่นและจัดความคุ้มครองทางสังคม

กลยุทธ์ย่อยที่ ๕.๑ พัฒนาระบบข้อมูลรายบุคคล ที่ครอบคลุมประชากรจากครัวเรือนที่มีแนวโน้มกลายเป็นครัวเรือนยากจนข้ามรุ่นทุกคน ให้เป็นปัจจุบัน และเชื่อมโยงข้อมูลที่สำคัญต่อการลดความยากจนข้ามรุ่น และการบูรณาการความคุ้มครองทางสังคม พร้อมทั้งวางรากฐานให้ข้อมูลชุดนี้เป็นข้อมูลตัวอย่างซ้ำในระยะยาวของประเทศที่มีการจัดเก็บข้อมูลอย่างต่อเนื่องเป็นประจำทุกปี

กลยุทธ์ย่อยที่ ๕.๒ ส่งเสริมการใช้ประโยชน์จากฐานข้อมูล ในการออกแบบนโยบาย/มาตรการ และการติดตามประเมินผล เพื่อช่วยเหลือกลุ่มคนยากจนข้ามรุ่นเป้าหมาย จัดสวัสดิการทางสังคมอย่างมีประสิทธิภาพ รวมถึงแบ่งปันข้อมูลระหว่างภาคส่วนต่าง ๆ ทั้งภาครัฐ ภาคเอกชน ภาคประชาสังคม และภาควิชาการ เพื่อใช้ประโยชน์ในส่วนที่เกี่ยวข้อง

หมายเหตุที่ ๑๐ ไทยมีเศรษฐกิจหมุนเวียนและสังคมคาร์บอนต่ำ

๑. สถานการณ์การพัฒนาที่ผ่านมา

การสร้างการขยายตัวทางเศรษฐกิจตลอดช่วงที่ผ่านมาพึ่งพิงการใช้วัตถุดิบและสินค้าชั้นกลางในเกณฑ์สูง ในขณะที่ประสิทธิภาพการใช้ทรัพยากรในการผลิตสินค้าและบริการยังอยู่ในระดับต่ำ โดยข้อมูลปี ๒๕๖๒ สัดส่วนค่าใช้จ่ายชั้นกลางต่อมูลค่าผลผลิตรวม ที่ร้อยละ ๖๑.๘๕ สูงกว่าสัดส่วนของประเทศญี่ปุ่นและสาธารณรัฐเกาหลี ที่มีค่าร้อยละ ๔๖.๓๘ (ปี ๒๕๕๙) และ ๕๘.๖๕ (ปี ๒๕๖๑) ตามลำดับ รวมถึงข้อมูลรายงานของคณะกรรมการเศรษฐกิจและสังคมของเอเชียและแปซิฟิกแห่งสหประชาชาติชี้ให้เห็นว่าปริมาณการใช้วัสดุภายในประเทศของประเทศไทยในปี ๒๕๕๙ (ค.ศ.๒๐๑๖) อยู่ที่ ๒.๐๖ กิโลกรัมต่อเหรียญสหรัฐ มีค่าสูงกว่าค่าเฉลี่ยของกลุ่มประเทศในเอเชียแปซิฟิกและค่าเฉลี่ยของกลุ่มองค์การเพื่อความร่วมมือและการพัฒนาทางเศรษฐกิจ แสดงให้เห็นว่าประสิทธิภาพของการใช้ทรัพยากรพื้นฐาน (ชีวมวล โลหะ อโลหะ และพลังงานฟอสซิล) ต่อการพัฒนาเศรษฐกิจของไทยยังต่ำ มีการใช้อย่างสิ้นเปลือง และสร้างมูลค่าเพิ่มได้น้อยกว่าที่ควร

การใช้ทรัพยากรธรรมชาติที่เกินขีดความสามารถของระบบนิเวศ ท่ามกลางข้อจำกัดด้านการบริหารจัดการ ทำให้ทรัพยากรธรรมชาติเสื่อมโทรม ในขณะที่ปัญหาสิ่งแวดล้อมมีความรุนแรงมากขึ้น การขยายตัวของกิจกรรมทางเศรษฐกิจที่ยังพึ่งพิงการใช้วัตถุดิบและสินค้าชั้นกลาง และประสิทธิภาพการใช้ทรัพยากรที่ยังอยู่ในระดับต่ำ ทำให้ความต้องการทรัพยากรธรรมชาติเพิ่มสูงขึ้นเกินกว่าความสามารถในการรองรับของระบบนิเวศ ส่งผลให้ทรัพยากรธรรมชาติเสื่อมโทรม ในขณะที่ปัญหาของเสียและมลพิษมีความรุนแรงมากขึ้น ในด้านทรัพยากรทรัพยากรดินเสื่อมโทรม ความหลากหลายทางชีวภาพถูกคุกคาม ระบบนิเวศชายฝั่งถูกทำลาย ทรัพยากรน้ำไม่สามารถจัดสรรได้เพียงพอต่อความต้องการ ในขณะที่พื้นที่ป่าไม้เพิ่มขึ้นเล็กน้อย แต่ยังต่ำกว่าค่าเป้าหมาย สิ้นแผนพัฒนาฯ ฉบับที่ ๑๒ ที่กำหนดไว้ร้อยละ ๔๐ ในด้านปัญหาของเสียและมลพิษ ๑) **ขยะ** ปริมาณขยะเพิ่มขึ้นต่อเนื่องเฉลี่ยร้อยละ ๒ ต่อปีในช่วง ๑๐ ปีที่ผ่านมา (ปี ๒๕๕๓-๒๕๖๒) โดยขยะชุมชนประมาณร้อยละ ๒๒ หรือ ๖.๔ ล้านตัน ในปี ๒๕๖๒ ยังไม่ได้รับการจัดการที่เหมาะสมและกลายเป็นปัญหาสำคัญที่ส่งผลกระทบต่อคุณภาพน้ำและสิ่งมีชีวิตในน้ำ ขยะในทะเลซึ่งส่วนใหญ่เป็นขยะพลาสติกเพิ่มขึ้นปีละ ๒๑,๗๐๐-๓๒,๖๐๐ ตัน ส่งผลกระทบต่อระบบนิเวศทางทะเลและชายฝั่ง ของเสียอันตรายจากชุมชนและภาคอุตสาหกรรม ในปี ๒๕๖๒ มีจำนวน ๒.๐๔๑ ล้านตัน และมีแนวโน้มเพิ่มขึ้นโดยเฉพาะซากผลิตภัณฑ์เครื่องใช้ไฟฟ้าและอิเล็กทรอนิกส์ที่ยังไม่มีการบริหารจัดการที่ถูกต้องหรือครบวงจร ๒) **มลพิษทางอากาศ** ปัญหาฝุ่นละอองขนาดเล็กไม่เกิน ๒.๕ ไมครอน มีปริมาณเกินค่ามาตรฐานเป็นประจำทุกปี โดยเฉพาะในพื้นที่เขตอุตสาหกรรม และเมืองใหญ่ที่มีประชากรและการจราจรหนาแน่น ๓) **มลพิษทางน้ำ** ในปี ๒๕๖๓ ยังมีปริมาณน้ำเสียชุมชนที่ไม่ได้รับการบำบัดอย่างถูกต้อง ๑.๗ ล้านลูกบาศก์เมตรต่อวัน คิดเป็นสัดส่วนร้อยละ ๑๘ ของปริมาณน้ำเสียชุมชนที่เกิดขึ้นทั้งหมด และปัญหาการปนเปื้อนของไมโครพลาสติก ซึ่งข้อมูลจากการวิจัยพบว่า ร้อยละ ๙๐ ของกุ้ง หอย และปะการังที่ได้รับการสำรวจมีการปนเปื้อนของไมโครพลาสติกสะสมอยู่ในเนื้อเยื่อ

การปล่อยก๊าซเรือนกระจกยังมีแนวโน้มเพิ่มขึ้นต่อเนื่อง ท่ามกลางการแสดงเจตจำนงการปล่อยก๊าซเรือนกระจกเป็นศูนย์ภายในปี ๒๕๙๓ ของ ๑๗๓ ประเทศทั่วโลก (ข้อมูล ณ ธันวาคม ๒๕๖๓) โดยข้อมูลรายงานความก้าวหน้ารายสองปี ฉบับที่ ๓ ปี ๒๕๕๙ แสดงให้เห็นว่าประเทศไทยมีปริมาณการปล่อย

ก๊าซเรือนกระจกจากกิจกรรมต่าง ๆ ทั้งหมด ๓๕๔.๓๖ ล้านตันคาร์บอนไดออกไซด์เทียบเท่า เพิ่มขึ้นจากปี ๒๕๕๖ ที่ปล่อยก๊าซเรือนกระจก จำนวน ๓๔๒.๑๑ ล้านตันคาร์บอนไดออกไซด์เทียบเท่า โดยภาคพลังงานและขนส่ง ปล่อยก๊าซเรือนกระจกมากที่สุด ๒๕๓.๘๘ ล้านตันคาร์บอนไดออกไซด์เทียบเท่า (ร้อยละ ๗๑.๖๕) ภาคเกษตร ๕๒.๑๖ ล้านตันคาร์บอนไดออกไซด์เทียบเท่า ภาคอุตสาหกรรมการผลิต ๓๑.๕๓ ล้านตันคาร์บอนไดออกไซด์เทียบเท่า และภาคของเสีย ๑๖.๗๗ ล้านตันคาร์บอนไดออกไซด์เทียบเท่า เมื่อรวมภาคป่าไม้และการใช้ประโยชน์ที่ดิน ซึ่งมีปริมาณการดูดกลับก๊าซเรือนกระจก ๙๑.๑๓ ล้านตันคาร์บอนไดออกไซด์เทียบเท่า พบว่ามีปริมาณการปล่อยก๊าซเรือนกระจกสุทธิทั้งหมด ๒๖๓.๒๒ ล้านตันคาร์บอนไดออกไซด์เทียบเท่า

ความท้าทายในการขับเคลื่อนจุดหมาย การลดลงของความอุดมสมบูรณ์ของทรัพยากรธรรมชาติ ปัญหาสิ่งแวดล้อมและมลพิษที่ทวีความรุนแรงมากขึ้น และแนวโน้มการเพิ่มขึ้นของการปล่อยก๊าซเรือนกระจกอย่างต่อเนื่อง เป็นปัญหาท้าทายที่สำคัญต่อการบรรลุเป้าหมายการพัฒนาที่ยั่งยืนที่สังคมไทยและประชาคมโลก ตระหนักและให้ความสำคัญมากขึ้น รวมทั้งเป็นปัจจัยกำหนดความสำเร็จที่สำคัญต่อการบรรลุวิสัยทัศน์ มั่นคง มั่งคั่ง ยั่งยืน ของการพัฒนาภายใต้ยุทธศาสตร์ชาติ สอดคล้องกับการดำเนินงานของรัฐบาล ที่ได้ให้ความสำคัญกับการขับเคลื่อนโมเดลการพัฒนาเศรษฐกิจชีวภาพ เศรษฐกิจหมุนเวียน เศรษฐกิจสีเขียว เพื่อเป้าหมายการพัฒนาที่ยั่งยืน การขับเคลื่อนการแก้ไขปัญหามลพิษด้านฝุ่นละออง การขับเคลื่อนแผนที่นำทางการจัดการขยะพลาสติก (พ.ศ. ๒๕๖๑ – ๒๕๗๓) และแผนปฏิบัติการด้านการจัดการขยะพลาสติก ระยะที่ ๑ (พ.ศ. ๒๕๖๑ – ๒๕๖๕) รวมทั้งได้ระบุเป้าหมายการลดการปล่อยก๊าซเรือนกระจกในการมีส่วนร่วมลดก๊าซเรือนกระจกที่ประเทศกำหนด ตามความตกลงปารีส ขึ้นต่ำที่ร้อยละ ๒๐ – ๒๕ จากปริมาณก๊าซเรือนกระจกปกติที่คาดว่าจะเกิดขึ้นในปี ๒๕๗๓ (ค.ศ. ๒๐๓๐) นอกจากนี้ ประเทศไทยกำลังอยู่ในระหว่างการจัดทำยุทธศาสตร์ระยะยาวในการพัฒนาแบบปล่อยก๊าซเรือนกระจกต่ำของประเทศไทยในการมุ่งสู่การปล่อยก๊าซเรือนกระจกสุทธิเป็นศูนย์ โดยคาดการณ์ประเทศไทย จะปล่อยก๊าซเรือนกระจกสูงสุด ในช่วงปี พ.ศ. ๒๕๗๓ – ๒๕๘๓ (ค.ศ. ๒๐๓๐ – ๒๐๔๐) อย่างไรก็ตาม การพัฒนา เศรษฐกิจชีวภาพ เศรษฐกิจหมุนเวียน เศรษฐกิจสีเขียว ยังต้องการการขับเคลื่อนโดยการบูรณาการจากทุกภาคส่วนและในทุกระดับของแผนที่เกี่ยวข้อง ในขณะที่การลดการปล่อยก๊าซเรือนกระจกในระดับที่สูงขึ้น และสอดคล้องกับกระแสโลก ยังเป็นเรื่องที่มีความท้าทาย รวมทั้งต้องการแนวทางและการขับเคลื่อน อย่างเป็นรูปธรรมและมีความสอดคล้องกับเป้าหมายการพัฒนาในด้านอื่น ๆ

๒. เป้าหมายการพัฒนา

๒.๑ ความเชื่อมโยงของจุดหมายกับเป้าหมายหลักของแผนพัฒนาฯ ฉบับที่ ๑๓ และยุทธศาสตร์ชาติ

จุดหมายที่ ๑๐ มีความสอดคล้องกับเป้าหมายหลักของแผนพัฒนาเศรษฐกิจและสังคมแห่งชาติ ฉบับที่ ๑๓ จำนวน ๔ เป้าหมาย ได้แก่ เป้าหมายที่ ๑) การปรับโครงสร้างภาคการผลิตและบริการสู่เศรษฐกิจฐานนวัตกรรม ที่มุ่งยกระดับขีดความสามารถในการแข่งขันให้สูงขึ้น ด้วยการใช้องค์ความรู้ ความคิดสร้างสรรค์ และนวัตกรรม เป้าหมายที่ ๓) การมุ่งสู่สังคมแห่งโอกาสและความเป็นธรรม เพื่อการสร้างโอกาสและการกระจายรายได้สู่ชุมชน เป้าหมายที่ ๔) การเปลี่ยนผ่านการผลิตและบริโภคไปสู่ความยั่งยืน โดยเน้นการใช้ทรัพยากรธรรมชาติในการผลิตและบริการอย่างมีประสิทธิภาพและสอดคล้องกับขีดความสามารถในการรองรับของระบบนิเวศ และเป้าหมายที่ ๕) การเสริมสร้างความสามารถของประเทศในการรับมือกับการเปลี่ยนแปลงและความเสี่ยงภายใต้บริบทโลกใหม่ โดยเฉพาะประเด็นการเปลี่ยนแปลงสภาพภูมิอากาศ

นอกจากนี้ หมายเหตุที่ ๑๐ ไทยมีเศรษฐกิจหมุนเวียนและสังคมคาร์บอนต่ำมีความเชื่อมโยงกับยุทธศาสตร์ชาติ (พ.ศ. ๒๕๖๑ – ๒๕๘๐) โดยสอดคล้องกับเป้าหมายของยุทธศาสตร์ชาติ ๓ ด้าน ได้แก่ ยุทธศาสตร์ชาติด้านความมั่นคง ในด้านการรักษาความมั่นคงและผลประโยชน์ทางทรัพยากรธรรมชาติและสิ่งแวดล้อมทั้งทางบกและทางทะเล เพื่อให้มีความอุดมสมบูรณ์ และให้ผลประโยชน์ได้อย่างยั่งยืน ยุทธศาสตร์ชาติด้านการสร้างขีดความสามารถในการแข่งขัน ในการอุตสาหกรรมและบริการแห่งอนาคต ขับเคลื่อนประเทศไทยด้วยนวัตกรรมและเทคโนโลยีแห่งอนาคต สร้างระบบนิเวศอุตสาหกรรมและบริการที่เหมาะสม และสนับสนุนการพัฒนาอุตสาหกรรมและบริการอย่างยั่งยืน และยุทธศาสตร์ชาติด้านการสร้างความเติบโตบนคุณภาพชีวิตที่เป็นมิตรกับสิ่งแวดล้อม ลดการปล่อยก๊าซเรือนกระจกและสร้างสังคมคาร์บอนต่ำ สนับสนุนการลงทุนในโครงสร้างพื้นฐานที่เป็นมิตรกับสิ่งแวดล้อม พัฒนา และใช้นวัตกรรมและเทคโนโลยีเพื่อลดมลพิษและผลกระทบต่อสิ่งแวดล้อม

๒.๒ เป้าหมาย ตัวชี้วัด และค่าเป้าหมายของการพัฒนาระดับหมายเหตุ

เป้าหมายที่ ๑ การเพิ่มมูลค่าจากเศรษฐกิจหมุนเวียน และการใช้ทรัพยากรอย่างมีประสิทธิภาพ

ตัวชี้วัดที่ ๑.๑ มูลค่าผลิตภัณฑ์มวลรวมในประเทศจากเศรษฐกิจหมุนเวียนเพิ่มขึ้น สามารถสนับสนุนการขยายตัวทางเศรษฐกิจได้ไม่น้อยกว่าร้อยละ ๑ ในปี ๒๕๗๐

ตัวชี้วัดที่ ๑.๒ การบริโภควัสดุในประเทศมีปริมาณลดลงไม่น้อยกว่าร้อยละ ๒๕ ในปี ๒๕๗๐

ตัวชี้วัดที่ ๑.๓ ดัชนีการหมุนเวียนวัสดุสำหรับผลิตภัณฑ์เป้าหมาย (พลาสติก, วัสดุก่อสร้าง, เกษตร-อาหาร) เพิ่มขึ้นไม่น้อยกว่าร้อยละ ๑๐ ในปี ๒๕๗๐

เป้าหมายที่ ๒ การอนุรักษ์ ฟื้นฟู และใช้ประโยชน์จากทรัพยากรธรรมชาติอย่างยั่งยืน

ตัวชี้วัดที่ ๒.๑ คะแนนดัชนีสมรรถนะด้านสิ่งแวดล้อมดีขึ้น ติดอันดับ ๑ ใน ๓ ของประเทศในภูมิภาคเอเชียตะวันออกเฉียงใต้ โดยมีคะแนนไม่น้อยกว่า ๕๕ คะแนน ในปี ๒๕๗๐

ตัวชี้วัดที่ ๒.๒ พื้นที่ป่าไม้เพิ่มขึ้น โดยเป็นป่าไม้ธรรมชาติ ร้อยละ ๓๓ และพื้นที่ป่าเศรษฐกิจเพื่อการใช้ประโยชน์ ร้อยละ ๑๒ ของพื้นที่ประเทศ ภายในปี ๒๕๗๐

เป้าหมายที่ ๓ การสร้างสังคมคาร์บอนต่ำและยั่งยืน

ตัวชี้วัดที่ ๓.๑ สัดส่วนของการใช้พลังงานทดแทนต่อปริมาณการใช้พลังงานขั้นสุดท้ายเพิ่มขึ้น มีสัดส่วนไม่น้อยกว่าร้อยละ ๒๔ ภายในปี ๒๕๗๐

ตัวชี้วัดที่ ๓.๒ การนำขยะกลับมาใช้ประโยชน์ใหม่เพิ่มขึ้น โดยมีอัตราการนำขยะกลับมาใช้ใหม่ของประเทศไม่ต่ำกว่าร้อยละ ๔๐ ของปริมาณขยะที่นำกลับมาใช้ใหม่ได้ ภายในปี ๒๕๗๐

ตัวชี้วัดที่ ๓.๓ ปริมาณขยะต่อหัวในปี ๒๕๗๐ ลดลงจากปี ๒๕๖๐ ร้อยละ ๑๐

๓. แผนที่กลยุทธ์

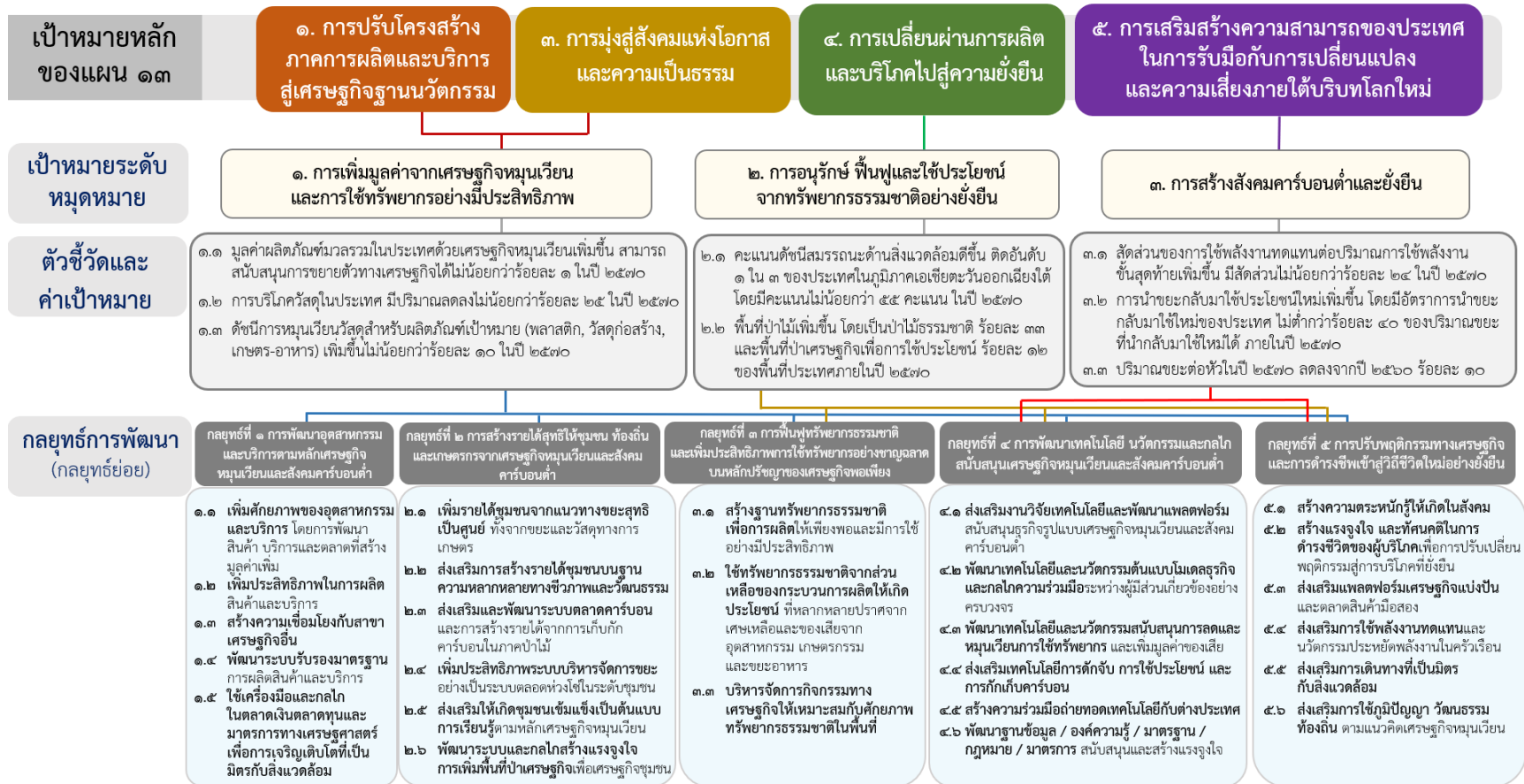

๔. กลยุทธ์การพัฒนา

กลยุทธ์ที่ ๑ การพัฒนาอุตสาหกรรมและบริการตามหลักเศรษฐกิจหมุนเวียนและสังคมคาร์บอนต่ำ

กลยุทธ์ย่อยที่ ๑.๑ เพิ่มศักยภาพของอุตสาหกรรมและบริการ โดยการพัฒนาสินค้า บริการ และ ตลาดที่สร้างมูลค่าเพิ่ม พัฒนาเครื่องมือและกลไก รวมถึงสนับสนุนการวิจัย การใช้องค์ความรู้เพื่อต่อยอดการใช้ วัสดุหมุนเวียนให้มีประสิทธิภาพ เพื่อยกระดับผลิตภาพการผลิตสู่การเพิ่มมูลค่าเศรษฐกิจหมุนเวียน

กลยุทธ์ย่อยที่ ๑.๒ เพิ่มประสิทธิภาพในการผลิตสินค้าและบริการตามแนวทางทางเศรษฐกิจ หมุนเวียนและสังคมคาร์บอนต่ำ นำหลักการขยายความรับผิดชอบของผู้ผลิตมาใช้ ผลักดันให้ภาคเอกชน มีการลงทุนเพื่อปรับปรุงกระบวนการผลิตและบริการให้มีประสิทธิภาพ โดยเฉพาะการส่งเสริมให้เกิดการใช้ ที่น้อยลง ใช้ซ้ำ นำกลับมาใช้ใหม่ และส่งเสริมให้นำหลักการลดของเสียให้เหลือน้อยที่สุดมาใช้ในขั้นตอนการผลิต และบริการ การใช้พลังงานสีเขียว ส่งเสริมให้เกิดความเชื่อมโยงกลไกสนับสนุนและสร้างแรงจูงใจ ในการปรับเปลี่ยนรูปแบบการผลิตไปสู่การลดปริมาณการปล่อยคาร์บอน

กลยุทธ์ย่อยที่ ๑.๓ สร้างความเชื่อมโยงกับสาขาเศรษฐกิจอื่น ได้แก่ ภาคเกษตรกรรม ภาคอุตสาหกรรม และภาคการท่องเที่ยว โดยสร้างระบบการผลิตที่เชื่อมโยงกัน ตั้งแต่ภาคการผลิตต้นน้ำจนถึง ภาคการผลิตและการบริโภคที่เป็นปลายน้ำตามหลักเศรษฐกิจหมุนเวียน

กลยุทธ์ย่อยที่ ๑.๔ พัฒนาระบบรับรองมาตรฐานการผลิตสินค้าและบริการ จัดทำมาตรฐาน กระบวนการผลิตสินค้าและบริการ ระบบรับรองมาตรฐานสินค้าและบริการ และแนวทางการปฏิบัติตาม หลักเศรษฐกิจหมุนเวียน

กลยุทธ์ย่อยที่ ๑.๕ การใช้เครื่องมือและกลไกในตลาดเงินตลาดทุนและมาตรการทางเศรษฐศาสตร์ เพื่อการเจริญเติบโตที่เป็นมิตรต่อสิ่งแวดล้อม สร้างกลไกความร่วมมือระหว่างรัฐและเอกชน ส่งเสริมมาตรการ ทางการเงินและการลงทุนสีเขียว ส่งเสริมและสนับสนุนมาตรฐานการรายงานแห่งความยั่งยืน มาตรฐานทางบัญชี ความยั่งยืน รวมทั้งส่งเสริมการลงทุนในกิจกรรมทางเศรษฐกิจที่เป็นมิตรต่อสิ่งแวดล้อม

กลยุทธ์ที่ ๒ การสร้างรายได้สุทธิให้ชุมชน ท้องถิ่น และเกษตรกร จากเศรษฐกิจหมุนเวียนและสังคมคาร์บอนต่ำ

กลยุทธ์ย่อยที่ ๒.๑ เพิ่มรายได้ชุมชนจากแนวทางขยะสุทธิเป็นศูนย์ ทั้งจากขยะและวัสดุทาง การเกษตร ส่งเสริมให้ชุมชนนำขยะและวัสดุเหลือใช้ทางการเกษตรในชุมชนมาพัฒนาเป็นผลิตภัณฑ์ชนิดใหม่ ๆ ที่มีมูลค่า เพิ่มรายได้และลดรายจ่ายให้กับชุมชน สร้างความร่วมมือระหว่างชุมชนกับผู้ประกอบการในพื้นที่ ในการนำของเหลือในกระบวนการผลิตมาพัฒนาใช้ประโยชน์ในชุมชน

กลยุทธ์ย่อยที่ ๒.๒ ส่งเสริมการสร้างรายได้ชุมชนบนฐานความหลากหลายทางชีวภาพและวัฒนธรรม ส่งเสริมแนวคิดการสร้างรายได้จากการอนุรักษ์ทรัพยากรธรรมชาติและวัฒนธรรม พัฒนาขีดความสามารถ คนในท้องถิ่นให้มีองค์ความรู้ด้านการท่องเที่ยวเชิงนิเวศ สืบทอดอัตลักษณ์และวัฒนธรรมท้องถิ่น พัฒนาระบบ การจัดการสิ่งแวดล้อมในแหล่งท่องเที่ยว

กลยุทธ์ย่อยที่ ๒.๓ ส่งเสริมและพัฒนาระบบตลาดคาร์บอนและการสร้างรายได้จากการเก็บกัก คาร์บอนในภาคป่าไม้ วิจัยและพัฒนาองค์ความรู้ จัดทำฐานข้อมูลสำหรับการซื้อขายคาร์บอน ได้แก่

ข้อมูลการตรวจวัดปริมาณคาร์บอนในการผลิตสินค้าและบริการ การประเมินขีดความสามารถในการกักเก็บคาร์บอนของภาคป่าไม้ และกิจกรรมการกักเก็บคาร์บอนอื่น ๆ พัฒนาระบบการรับรองปริมาณการปล่อยและกักเก็บคาร์บอนให้สอดคล้องกับมาตรฐานสากล และส่งเสริมอำนวยความสะดวกในการเข้าซื้อขายในตลาดคาร์บอนของผู้ปล่อยและผู้กักเก็บคาร์บอน

กลยุทธ์ย่อยที่ ๒.๔ เพิ่มประสิทธิภาพระบบบริหารจัดการขยะอย่างเป็นระบบตลอดห่วงโซ่ในระดับชุมชน สนับสนุนการลดและคัดแยกขยะอย่างเป็นระบบในชุมชน ส่งเสริมให้เกิดกลไกการคัดแยกขยะก่อนทิ้งเพื่อนำกลับมาใช้ใหม่ โดยให้ความสำคัญกับการนำมาเป็นวัสดุในการผลิตในชุมชนและเป็นวัตถุดิบให้โรงงาน ส่งเสริมการแปรรูปขยะมูลฝอยและวัตถุดิบที่เหลือจากกระบวนการผลิตเป็นพลังงาน สร้างชุมชนต้นแบบที่มีความสามารถในการคัดแยกขยะและนำไปแปรรูปเป็นผลิตภัณฑ์สร้างรายได้ โดยใช้นวัตกรรมและเทคโนโลยีที่เหมาะสมกับพื้นที่

กลยุทธ์ย่อยที่ ๒.๕ ส่งเสริมให้เกิดชุมชนแห่งการเรียนรู้ตามหลักเศรษฐกิจหมุนเวียน สนับสนุนการสร้างชุมชนต้นแบบเศรษฐกิจหมุนเวียนที่ต่อยอดกับวิถีชีวิตและภูมิปัญญาท้องถิ่น เพื่อส่งเสริมให้เกิดการถ่ายทอดองค์ความรู้ไปสู่ชุมชนต่าง ๆ ให้ถอดบทเรียนจากชุมชนต้นแบบ รวมทั้งยังเป็นการยกระดับคุณภาพชีวิตและสร้างเครือข่ายชุมชนเพื่อขยายผลต่อไปอย่างยั่งยืน

กลยุทธ์ย่อยที่ ๒.๖ พัฒนาระบบและกลไกสร้างแรงจูงใจการเพิ่มพื้นที่ป่าเศรษฐกิจเพื่อเศรษฐกิจชุมชน สร้างกลไกจูงใจให้มีการปลูกป่าในพื้นที่ที่ถูกทำลายหรือพื้นที่ว่าง ดำเนินโครงการธนาคารต้นไม้ พัฒนาระบบตรวจสอบย้อนกลับการผลิต การแปรรูปและการค้าตลอดห่วงโซ่การผลิตของอุตสาหกรรมไม้ สนับสนุนการศึกษาวิจัย พัฒนาคุณภาพสายพันธุ์ พัฒนานวัตกรรมเพื่อสร้างมูลค่าเพิ่มจากไม้ และสร้างมาตรการจูงใจในการปลูกไม้มีค่าทางเศรษฐกิจ

กลยุทธ์ที่ ๓ การฟื้นฟูทรัพยากรธรรมชาติและเพิ่มประสิทธิภาพการใช้ทรัพยากรอย่างชาญฉลาดบนหลักปรัชญาของเศรษฐกิจพอเพียง

กลยุทธ์ย่อยที่ ๓.๑ สร้างฐานทรัพยากรธรรมชาติเพื่อการผลิตให้เพียงพอและมีการใช้อย่างมีประสิทธิภาพ มีการใช้ประโยชน์ทรัพยากรธรรมชาติโดยคำนึงถึงขีดจำกัดและขีดความสามารถในการฟื้นตัว สร้างสมดุลระหว่างการอนุรักษ์และการใช้ประโยชน์อย่างยั่งยืน แบ่งปันผลประโยชน์อย่างเท่าเทียมและเป็นธรรม ดำเนินการประเมินมูลค่าของทรัพยากรธรรมชาติเพื่อใช้ในการบริหารจัดการทรัพยากรธรรมชาติที่มีประสิทธิภาพเพิ่มขึ้น

กลยุทธ์ย่อยที่ ๓.๒ ใช้ทรัพยากรธรรมชาติจากส่วนเหลือของกระบวนการผลิตให้เกิดประโยชน์ที่หลากหลายปราศจากเศษเหลือและของเสียจากอุตสาหกรรม เกษตรกรรม และขยะอาหาร เพื่อให้เกิดความคุ้มค่า ดำเนินการศึกษาวิเคราะห์การไหลของวัสดุ เพื่อบริหารจัดการของเหลือจากการผลิตและการบริโภคอย่างมีประสิทธิภาพ พัฒนาระบบกลไกหมุนเวียนใช้ประโยชน์เศษเหลือในภาคอุตสาหกรรม เศรษฐกิจเกษตร ลดการสูญเสียที่เกิดขึ้นในขั้นตอนก่อนถึงผู้บริโภคและขยะอาหาร รวมถึงการพัฒนาแพลตฟอร์มเพื่อเชื่อมโยงผู้ประกอบการเศรษฐกิจหมุนเวียนให้สามารถเข้าถึงองค์ความรู้และนวัตกรรม ตลอดจนปรับปรุงกฎระเบียบให้สนับสนุนการนำของเสียจากอุตสาหกรรมที่ยังมีประโยชน์ให้สามารถนำกลับมาใช้ได้

กลยุทธ์ย่อยที่ ๓.๓ บริหารจัดการกิจกรรมทางเศรษฐกิจให้เหมาะสมกับศักยภาพทรัพยากรธรรมชาติ ในพื้นที่ บริหารจัดการทรัพยากรอย่างมีประสิทธิภาพและยั่งยืน แก้ปัญหาความขัดแย้งด้านทรัพยากรธรรมชาติ และสิ่งแวดล้อม กำหนดการใช้ประโยชน์พื้นที่อย่างเหมาะสมกับศักยภาพทรัพยากรธรรมชาติ พัฒนาและยกระดับ มาตรฐานการบริหารจัดการพื้นที่ พัฒนาระบบการจัดการสิ่งแวดล้อมในพื้นที่ สร้างสมดุลระหว่างการอนุรักษ์ กับการใช้ประโยชน์อย่างยั่งยืน

กลยุทธ์ที่ ๔ การพัฒนาเทคโนโลยี นวัตกรรมและกลไกสนับสนุนเศรษฐกิจหมุนเวียนและสังคมคาร์บอนต่ำ

กลยุทธ์ย่อยที่ ๔.๑ ส่งเสริมงานวิจัยเทคโนโลยีและพัฒนาแพลตฟอร์มสนับสนุนธุรกิจรูปแบบ เศรษฐกิจหมุนเวียนและสังคมคาร์บอนต่ำ นำเทคโนโลยีนวัตกรรมที่ทันสมัย ความคิดสร้างสรรค์ ภูมิปัญญา และนวัตกรรมท้องถิ่นมาประยุกต์ใช้เพื่อเพิ่มประสิทธิภาพการใช้ทรัพยากรและลดของเสียจากกระบวนการผลิต ส่งเสริมการพัฒนาแพลตฟอร์มบริหารจัดการข้อมูลและแพลตฟอร์มเสริมสร้างความสามารถในการเปลี่ยนผ่านไปสู่ เศรษฐกิจหมุนเวียนและสังคมคาร์บอนต่ำ การบูรณาการเครือข่ายความร่วมมือพัฒนาเทคโนโลยีการออกแบบ เชิงนิเวศ การจัดการของเสีย การพัฒนาธุรกิจ และการแลกเปลี่ยนวัสดุเหลือใช้ระหว่างธุรกิจและอุตสาหกรรม

กลยุทธ์ย่อยที่ ๔.๒ พัฒนาเทคโนโลยีและนวัตกรรมต้นแบบโมเดลธุรกิจ และกลไกความร่วมมือ ระหว่างผู้มีส่วนเกี่ยวข้องอย่างครบวงจร นำหลักการให้เอกชนร่วมลงทุนในกิจการของรัฐมาใช้ประกอบธุรกิจ ส่งเสริมให้ผู้ประกอบการปรับปรุงแบบธุรกิจตามหลักเศรษฐกิจหมุนเวียน สร้างธุรกิจใหม่ที่มีการออกแบบสินค้า และบริการที่มีอายุการใช้งานยาวนาน เลือกใช้วัสดุที่สามารถใช้รีไซเคิลได้ ธุรกิจบริการในรูปแบบเช่า หรือจ่ายเมื่อใช้งาน แทนการซื้อขาย ใช้และแบ่งปันทรัพยากรร่วมกัน

กลยุทธ์ย่อยที่ ๔.๓ พัฒนาเทคโนโลยีและนวัตกรรมสนับสนุนการลดและหมุนเวียนการใช้ทรัพยากร และเพิ่มมูลค่าของเสีย ส่งเสริมการนำเทคโนโลยีและนวัตกรรมเกี่ยวกับบรรจุภัณฑ์ที่ใช้วัสดุชนิดเดียว การใช้วัสดุ รอบสอง การรีไซเคิล มาใช้ในการผลิตและใช้ประโยชน์ได้มากกว่าเดิม

กลยุทธ์ย่อยที่ ๔.๔ ส่งเสริมเทคโนโลยีการดักจับ การใช้ประโยชน์ และการกักเก็บคาร์บอน ดักจับ ก๊าซคาร์บอนไดออกไซด์ในภาคพลังงานและภาคอุตสาหกรรม สนับสนุนเงินลงทุนด้านการวิจัยและการพัฒนา เพิ่มมาตรการจูงใจทั้งด้านการเงินและการคลังเพื่อดึงดูดการลงทุนจากภาคเอกชน พัฒนาโครงสร้างพื้นฐาน เพื่อการขนส่งกักเก็บคาร์บอน

กลยุทธ์ย่อยที่ ๔.๕ สร้างความร่วมมือถ่ายทอดเทคโนโลยีกับต่างประเทศ พัฒนาเครือข่ายเพื่อสร้าง ความร่วมมือระหว่างประเทศ ส่งเสริมการแบ่งปัน แลกเปลี่ยนและพัฒนาองค์ความรู้ด้านนโยบาย ด้านวิทยาศาสตร์ เทคโนโลยี นวัตกรรม ด้านการวิจัย และด้านการนำไปประยุกต์ใช้

กลยุทธ์ย่อยที่ ๔.๖ พัฒนาฐานข้อมูล/องค์ความรู้/มาตรฐาน/กฎหมาย/มาตรการ สนับสนุน และสร้างแรงจูงใจ ปรับปรุงกฎหมายให้เอื้อต่อการขับเคลื่อนเศรษฐกิจหมุนเวียนและลดการปล่อยก๊าซ เรือนกระจกในทุกภาคส่วน ใช้มาตรการทางการเงินและการคลัง เพื่อสนับสนุนกระบวนการผลิตให้ได้มาตรฐาน ลดมลพิษ และใช้ทรัพยากรให้เกิดประสิทธิภาพ พัฒนาระบบฐานข้อมูล องค์ความรู้และแนวปฏิบัติ ด้านเศรษฐกิจหมุนเวียนและสังคมคาร์บอนต่ำที่สอดคล้องกับมาตรฐานสากล เสริมสร้างศักยภาพบุคลากร

และหน่วยงานส่วนกลาง ท้องถิ่นและชุมชนในการใช้ทรัพยากรอย่างมีประสิทธิภาพ ลดการก่อกมลพิษ และส่งเสริมการถ่ายทอดเทคโนโลยี นวัตกรรมที่ปล่อยคาร์บอนต่ำและเป็นมิตรต่อสิ่งแวดล้อม

กลยุทธ์ที่ ๕ การปรับพฤติกรรมทางเศรษฐกิจและการดำรงชีพเข้าสู่วิถีชีวิตใหม่อย่างยั่งยืน

กลยุทธ์ย่อยที่ ๕.๑ สร้างความตระหนักรู้ให้เกิดในสังคม ดำเนินชีวิตอยู่ร่วมกับธรรมชาติอย่างสมดุล ส่งเสริมการสร้าง ความตระหนัก จิตสำนึก ทักษะคิดแก้ปัญหาภาคส่วนให้คำนึงถึงความสำคัญของการดำเนินการตามแนวคิดเศรษฐกิจหมุนเวียนและสังคมคาร์บอนต่ำ เร่งผลักดันให้มีการนำไปใช้อย่างแพร่หลายในทุกภาคส่วน ส่งเสริมคุณลักษณะและพฤติกรรมของผู้บริโภคที่เป็นมิตรกับสิ่งแวดล้อม

กลยุทธ์ย่อยที่ ๕.๒ สร้างแรงจูงใจ และทัศนคติในการดำรงชีวิตของผู้บริโภคเพื่อการปรับเปลี่ยนพฤติกรรมสู่การบริโภคที่ยั่งยืน พัฒนาเทคโนโลยี เครื่องมือทางเศรษฐศาสตร์และไม่ใช่เศรษฐศาสตร์เพื่อจูงใจและกระตุ้นให้ผู้บริโภคปรับเปลี่ยนพฤติกรรมสู่วิถีชีวิตที่เป็นมิตรกับสิ่งแวดล้อม บนพื้นฐานข้อมูลที่ถูกต้อง เชื่อถือได้และมีความโปร่งใส ส่งเสริมแนวปฏิบัติการจัดซื้อจัดจ้างสินค้าและบริการที่เป็นมิตรต่อสิ่งแวดล้อม ส่งเสริมการรีไซเคิลขยะและบรรจุภัณฑ์ในบ้านเรือน ส่งเสริมการติดฉลากผลิตภัณฑ์ อาทิ ฉลากสีเขียว ฉลากคาร์บอนฟุตพริ้นท์ ฉลากพลังงาน เพื่อเป็นข้อมูลในการตัดสินใจของผู้บริโภค

กลยุทธ์ย่อยที่ ๕.๓ ส่งเสริมแพลตฟอร์มเศรษฐกิจแบ่งปันและตลาดสินค้ามือสอง จัดทำระเบียบข้อบังคับ กฎหมายเพื่อส่งเสริมและกำกับดูแลธุรกิจประเภทเศรษฐกิจแบ่งปัน สร้างและพัฒนาเครือข่ายความร่วมมือระหว่างผู้ผลิตและผู้บริโภค สร้างแพลตฟอร์มเชื่อมโยงระหว่างผู้ใช้บริการและผู้ให้บริการ ในการซื้อขายแลกเปลี่ยนสินค้าและบริการ เพื่อหมุนเวียนและใช้ทรัพยากรให้มีประสิทธิภาพ

กลยุทธ์ย่อยที่ ๕.๔ ส่งเสริมการใช้พลังงานทดแทนและนวัตกรรมประหยัดพลังงานในครัวเรือน พัฒนาระบบโครงสร้างพื้นฐาน ข้อมูลการบริหารจัดการ การผลิตและการใช้พลังงานทดแทน สนับสนุนการวิจัยและพัฒนาเทคโนโลยีพลังงานทดแทนที่มีประสิทธิภาพ ส่งเสริมนวัตกรรมประหยัดพลังงานที่มีราคาที่เหมาะสม และผู้ใช้สามารถจ่ายได้ สร้างการรับรู้และให้ข้อมูลแก่ประชาชนเพื่อประกอบการตัดสินใจเลือกใช้เทคโนโลยีที่มีการใช้พลังงานอย่างมีประสิทธิภาพและช่วยลดค่าใช้จ่ายในระยะยาว

กลยุทธ์ย่อยที่ ๕.๕ ส่งเสริมการเดินทางที่เป็นมิตรต่อสิ่งแวดล้อม ส่งเสริมการเดินทางด้วยระบบขนส่งมวลชน พัฒนาโครงข่ายระบบขนส่งสาธารณะที่ปล่อยคาร์บอนต่ำและเป็นมิตรต่อสิ่งแวดล้อมให้ครอบคลุมทั่วทั้งประเทศ และส่งเสริมการผลิตและการใช้ยานพาหนะที่ใช้พลังงานสะอาดและประหยัดพลังงาน

กลยุทธ์ย่อยที่ ๕.๖ ส่งเสริมการใช้ภูมิปัญญา วัฒนธรรมท้องถิ่นตามแนวคิดเศรษฐกิจหมุนเวียน ส่งเสริมแนวคิดการใช้ทรัพยากรให้เกิดประโยชน์สูงสุดในระดับชุมชน สนับสนุนการนำภูมิปัญญาท้องถิ่นมาต่อยอด การพัฒนาสินค้าและบริการจากนวัตกรรม ความคิดสร้างสรรค์ และยึดการพึ่งพาตนเองเป็นสำคัญ พัฒนา ถ่ายทอดองค์ความรู้ให้คนในสังคมได้รับรู้ เกิดความเข้าใจ ตระหนักในคุณค่า คุณประโยชน์ และรักษาภูมิปัญญา และวัฒนธรรมของชุมชน

หมายเหตุที่ ๑๑ ไทยสามารถลดความเสี่ยงและผลกระทบจากภัยธรรมชาติและการเปลี่ยนแปลงสภาพภูมิอากาศ

๑. สถานการณ์การพัฒน์ที่ผ่านมา

การเพิ่มขึ้นของประชากร การขยายถิ่นฐานที่อยู่ และการพัฒนาทางกายภาพได้ทำลายความสมดุลของสิ่งแวดล้อม รวมถึงการเปลี่ยนแปลงสภาพภูมิอากาศ ส่งผลให้เกิดภัยพิบัติทางธรรมชาติทั่วโลกขึ้นบ่อยครั้ง สำหรับประเทศไทยเผชิญปัญหาภัยธรรมชาติหลากหลายประเภทและบ่อยครั้ง อาทิ พายุหมุนเขตร้อน พายุฝนฟ้าคะนอง หรือพายุฤดูร้อน คลื่นพายุซัดฝั่ง ดินโคลนถล่ม อุทกภัย ภัยแล้ง ไฟป่าและหมอกควัน แผ่นดินไหว คลื่นสึนามิ ข้อมูลจากรายงานความเสี่ยงด้านภูมิอากาศโลก ปี ค.ศ. ๒๐๒๐ ระบุว่า ประเทศไทยจัดอยู่ในกลุ่มประเทศที่มีความเสี่ยงสูงต่อผลกระทบจากการเปลี่ยนแปลงสภาพภูมิอากาศเป็นอันดับ ๘ โดยในช่วง ๒๐ ปีที่ผ่านมา ประเทศไทยได้เกิดภัยธรรมชาติจำนวนถึง ๑๔๗ ครั้ง โดยเฉพาะในปี ๒๕๔๗ เกิดเหตุการณ์คลื่นสึนามิซัดถล่มชายฝั่งอันดามันของประเทศไทย ปี ๒๕๕๔ เกิดเหตุการณ์มหาอุทกภัย และปี ๒๕๕๗ เกิดแผ่นดินไหวขนาดความรุนแรง ๖.๓ ที่จังหวัดเชียงราย ขณะเดียวกัน รายงานความเสี่ยงโลกปี ๒๐๒๐ จัดอันดับให้ประเทศไทยเป็นประเทศที่มีความเสี่ยงในลำดับที่ ๙๐ จากการประเมินทั้งหมด ๑๘๑ ประเทศ โดยมีค่าดัชนีความเสี่ยงโดยรวมในระดับที่ ๓ (ปานกลาง) จากความเสี่ยงทั้งหมด ๕ ระดับ โดยในรายละเอียดพบว่าประเทศไทยมีความอ่อนแอเหลื่อม อยู่ในระดับสูง มีความเปราะบาง อยู่ในระดับปานกลาง อันเนื่องมาจากจุดอ่อนด้านความสามารถในการปรับตัว อยู่ในเกณฑ์ต่ำ และความสามารถในการรับมือ อยู่ในระดับปานกลาง แม้ว่าความอ่อนไหวต่อความเสี่ยงจะอยู่ในระดับต่ำก็ตาม

ภัยธรรมชาติที่เกิดขึ้นในประเทศไทยส่วนใหญ่เป็นภัยที่เกิดขึ้นซ้ำเป็นประจำตามฤดูกาล สามารถคาดการณ์ได้ ขณะเดียวกันการเปลี่ยนแปลงสภาพภูมิอากาศอันเป็นผลมาจากการเพิ่มขึ้นของปริมาณก๊าซเรือนกระจกในชั้นบรรยากาศ ทำให้อุณหภูมิโลกสูงขึ้น ส่งผลให้ภัยธรรมชาติที่ประเทศไทยเผชิญอยู่ในปัจจุบันมีแนวโน้มที่จะมีระดับความรุนแรงและมีความถี่เพิ่มมากขึ้น ตลอดจนประสบภัยธรรมชาติประเภทอื่นที่ไม่เคยเกิดขึ้นมาก่อน และมีภัยบางประเภทที่เกิดขึ้นโดยไม่เลือกช่วงเวลา อาทิ ภัยจากแผ่นดินไหว คลื่นสึนามิ ซึ่งเป็นสาเหตุสำคัญที่ก่อให้เกิดความเสียหายและความสูญเสียทั้งต่อชีวิตและทรัพย์สิน และทรัพย์สินทางธรรมชาติ

ภัยธรรมชาติที่ก่อให้เกิดความเสียหายต่อประเทศไทยมากที่สุด คือ อุทกภัย โดยในปี ๒๕๕๔ ได้เกิดเหตุการณ์มหาอุทกภัยก่อให้เกิดมูลค่าความเสียหายและความสูญเสียกว่า ๑.๔ ล้านล้านบาท (รายงานของธนาคารโลก) ส่งผลกระทบต่อถึง ๖๕ จังหวัด และกรุงเทพมหานครได้รับผลกระทบมากกว่า ๑๓ ล้านครัวเรือน รวมทั้งมีผู้เสียชีวิต ๘๑๓ คน ทั้งนี้ ประเทศไทยยังประสบกับปัญหาน้ำท่วมซึ่งเป็นปัญหาเรื้อรังอย่างสม่ำเสมอ โดยในปี ๒๕๖๐ ซึ่งเป็นปีที่มีปริมาณฝนสะสมทั้งประเทศมีค่าสูงกว่าปกติมากที่สุดในรอบคาบเวลา ๖๗ ปี ได้สร้างความเสียหายมูลค่าถึง ๑,๐๕๐.๓ ล้านบาท มีผู้ได้รับผลกระทบจำนวน ๓.๖ ล้านคน ขณะเดียวกัน ประเทศไทยยังประสบปัญหาภัยแล้งอย่างต่อเนื่องและทวีความรุนแรงมากขึ้น โดยในปี ๒๕๖๒ มูลค่าความเสียหายจากภัยแล้งสูงถึง ๗๙๗.๗ ล้านบาท ผู้ได้รับผลกระทบจำนวน ๑๘.๗ ล้านคน เพิ่มขึ้นจากปี ๒๕๖๐ ซึ่งมีมูลค่าความเสียหายอยู่ที่ ๗๓.๕ ล้านบาท มีผู้ได้รับผลกระทบจำนวน ๐.๐๖ ล้านคน ภาคเกษตรได้รับผลกระทบมากที่สุดจากปัญหาอุทกภัยและภัยแล้ง เนื่องจากเป็นภาคการผลิตที่มีการใช้น้ำในสัดส่วนสูงถึงกว่าร้อยละ ๗๐ ของปริมาณการใช้น้ำทั้งหมดของประเทศ โดยทุกปีจะมีพื้นที่การเกษตรจำนวนมากที่ได้รับความเสียหายอันเนื่องมาจาก

อุทกภัยและภัยแล้ง และมีแนวโน้มเพิ่มสูงขึ้นแม้ว่าพื้นที่การเกษตรโดยรวมของประเทศมีแนวโน้มลดลงก็ตาม แต่หากพิจารณาในมิติของจำนวนครัวเรือนเกษตรไทยที่เกือบร้อยละ ๔๐ ยังมีรายได้ต่อหัวต่ำกว่าเส้นความยากจนของประเทศ อาจสะท้อนให้เห็นได้ว่า ผลกระทบจากอุทกภัยและภัยแล้งในภาคเกษตรมีแนวโน้มที่จะส่งผลกระทบต่อปัญหาความเหลื่อมล้ำอย่างไม่อาจหลีกเลี่ยงได้

ภัยธรรมชาติอื่น ๆ ที่สร้างความเสียหายต่อชีวิตและทรัพย์สินของประชาชน ได้แก่ วาตภัย โดยมีสาเหตุมาจากพายุฝนฟ้าคะนอง พายุฤดูร้อน พายุลมวง และพายุหมุนเขตร้อน (ดีเปรสชัน ไชนัน ใต้ฝุ่น) ซึ่งหากมีกำลังแรงขึ้นอาจก่อให้เกิดอุทกภัย และคลื่นพายุซัดฝั่ง จากตัวเลขล่าสุดของกรมป้องกันและบรรเทาสาธารณภัย ในปี ๒๕๖๒ วาตภัยก่อให้เกิดความเสียหายไม่ต่ำกว่า ๑๓๐ ล้านบาท และมีผู้เสียชีวิตเกือบ ๙๐๐ คน **ดินโคลนถล่ม** ที่มักเกิดขึ้นพร้อมกันหรือเกิดหลังจากน้ำป่าไหลหลากอันเนื่องมาจากพายุฝนที่หนักอย่างต่อเนื่อง ปัจจุบันปัญหาดินโคลนถล่มเกิดบ่อยครั้งและมีความรุนแรงเพิ่มขึ้นอันเนื่องมาจากพฤติกรรมของมนุษย์ เช่น การตัดไม้ทำลายป่า การทำการเกษตรในพื้นที่ลาดชัน การทำลายหน้าดิน เป็นต้น นอกจากนี้ **ภัยแผ่นดินไหว และสึนามิ** ที่แม้เกิดขึ้นไม่บ่อย แต่สร้างความเสียหายต่อชีวิตและทรัพย์สินเป็นจำนวนมาก โดยเมื่อปลายปี ๒๕๕๗ มี ๖ จังหวัด ได้รับผลกระทบจากภัยคลื่นสึนามิ โดยมีผู้เสียชีวิต ๕,๓๙๕ คน บาดเจ็บ ๘,๔๕๗ คน สูญหายกว่า ๒,๑๘๗ คน อุตสาหกรรมการท่องเที่ยวตลอดชายฝั่งอันดามันได้รับความสูญเสียกว่า ๓๐,๐๐๐ ล้านบาท สำหรับภัยแผ่นดินไหว แม้ประเทศไทยไม่ได้ตั้งอยู่บนรอยเลื่อนขนาดใหญ่ แต่ยังคงรู้สึกถึงแรงสั่นสะเทือนได้ ประมาณปีละ ๕-๖ ครั้ง จากแผ่นดินไหวในประเทศพม่า ลาว อินโดนีเซีย และแผ่นดินไหวที่เกิดจากรอยเลื่อนขนาดเล็กลงมาในภาคตะวันตกและภาคเหนือ โดยในปี ๒๕๕๗ เกิดแผ่นดินไหวขนาด ๖.๓ ซึ่งเป็นครั้งรุนแรงที่สุดที่เคยเกิดขึ้นในประเทศไทย มีจุดศูนย์กลางอยู่บริเวณรอยเลื่อนพะเยา ในเขต อ.พาน จ.เชียงราย

การจัดการและป้องกันสาธารณภัย มีการวางแนวทางเพื่อบริหารจัดการหรือป้องกันภัยพิบัติทางธรรมชาติอย่างเป็นระบบ ตั้งแต่ก่อนเกิดเหตุ ระหว่างเกิดเหตุ และหลังจากเกิดเหตุจนครบกระบวนการ แม้กระนั้นก็ตาม การช่วยเหลือและแก้ไขปัญหาภัยพิบัติทางธรรมชาติของหน่วยงานต่าง ๆ ยังคงมีอุปสรรคและความท้าทายหลายมิติ โดยเฉพาะอย่างยิ่งขีดความสามารถในการจัดการกับภัยพิบัติทางธรรมชาติที่มีความรุนแรงสูงยังคงค่อนข้างจำกัด และแม้ว่าภัยธรรมชาติที่เกิดขึ้นในประเทศส่วนใหญ่เป็นภัยซึ่งคาดการณ์ล่วงหน้าได้ แต่หน่วยงานให้ความสำคัญกับมาตรการเชิงรับในการให้ความช่วยเหลือเยียวยาผู้ได้รับผลกระทบและการฟื้นฟูตามบทบาทภารกิจ ภายใต้งบประมาณที่หน่วยงานได้รับ การจัดสรรงบประมาณของภาครัฐยังไม่ได้ให้ความสำคัญกับมาตรการในการจัดการเชิงรุก อาทิ การเตรียมความพร้อม การป้องกันและลดผลกระทบล่วงหน้าก่อนที่จะเกิดภัยธรรมชาติ เนื่องจากผลลัพธ์เชิงปริมาณที่เกิดจากมาตรการเชิงรุกค่อนข้างวัดได้ยาก ด้านการรับมือกับปัญหาการเปลี่ยนแปลงสภาพภูมิอากาศ บางภาคส่วนของสังคมไทยเริ่มมีความตื่นตัวมากขึ้น แต่การขับเคลื่อนหรือผลักดันมาตรการให้เกิดผลยังเป็นไปอย่างล่าช้า ท่ามกลางข้อมูลบ่งชี้ว่า ประเทศไทยมีความล่อแหลมต่อความเสี่ยงจากภัยธรรมชาติและ การเปลี่ยนแปลงสภาพภูมิอากาศในเกณฑ์สูง ในขณะที่มีขีดจำกัดในด้านความสามารถในการรับมือกับภัยและการปรับตัวต่อสภาวะการณ์และความเสี่ยง จึงมีความจำเป็นเร่งด่วนที่ประเทศไทยต้องลดความล่อแหลม รวมทั้งสร้างขีดความสามารถในการรับมือกับความเสี่ยง และเพิ่มความสามารถในการปรับตัวต่อภัยธรรมชาติและ การเปลี่ยนแปลงสภาพภูมิอากาศ ซึ่งจะเป็นประเด็นการพัฒนาที่สำคัญในช่วงแผนพัฒนาฯ ฉบับที่ ๑๓ เพื่อลดและป้องกันผลกระทบจากภัยธรรมชาติและ การเปลี่ยนแปลงสภาพภูมิอากาศที่จะเกิดขึ้นกับเศรษฐกิจ สังคม สิ่งแวดล้อม และความมั่นคงของประเทศ โดยเฉพาะภายใต้สภาพแวดล้อมที่การเปลี่ยนแปลงสภาพภูมิอากาศและ

ภัยธรรมชาติมีแนวโน้มทวีความรุนแรงมากขึ้น ประกอบกับประเทศเศรษฐกิจหลักให้ความสำคัญกับการสร้างความร่วมมือในการลดการปล่อยก๊าซเรือนกระจกและภาวะโลกร้อน และนำประเด็นการค้าการลงทุนระหว่างประเทศมาใช้เป็นเครื่องมือในการบรรลุเป้าหมายด้านการลดก๊าซเรือนกระจกมากขึ้น รวมทั้งการเข้าสู่สังคมสูงวัยและข้อจำกัดทางการคลังที่ทำให้ประชาชนและสังคมไทยมีความเปราะบางต่อผลกระทบจากภัยธรรมชาติและ การเปลี่ยนแปลงสภาพภูมิอากาศมากขึ้น

๒. เป้าหมายการพัฒนา

๒.๑ ความเชื่อมโยงของหมวดหมายกับเป้าหมายหลักของแผนพัฒนาฯ ฉบับที่ ๑๓ และยุทธศาสตร์ชาติ

เป้าหมายการพัฒนาของหมวดหมายที่ ๑๑ ได้เชื่อมโยงกับเป้าหมายหลักของแผนพัฒนาฯ ฉบับที่ ๑๓ จำนวน ๒ เป้าหมาย ได้แก่ เป้าหมายที่ ๔) การเปลี่ยนผ่านการผลิตและบริโภคไปสู่ความยั่งยืน และเป้าหมายที่ ๕) การเสริมสร้างความสามารถของประเทศในการรับมือกับการเปลี่ยนแปลงและความเสี่ยงภายใต้บริบทโลกใหม่ หากพิจารณาถึงความเชื่อมโยงกับยุทธศาสตร์ชาติ พบว่าเป้าหมายการพัฒนาของหมวดหมายที่ ๑๑ มีความสอดคล้องกับเป้าหมายของยุทธศาสตร์ชาติใน ๓ ด้าน ได้แก่ ด้านที่ ๑ ยุทธศาสตร์ชาติด้านความมั่นคง ในเป้าหมายที่ ๒ บ้านเมืองมีความมั่นคงในทุกมิติและทุกระดับ เพื่อบริหารจัดการสภาวะแวดล้อมของประเทศให้มีความมั่นคง ปลอดภัย และมีความสงบเรียบร้อยในทุกระดับ และเป้าหมายที่ ๓ กองทัพ หน่วยงานด้านความมั่นคง ภาครัฐ ภาคเอกชน และภาคประชาชน มีความพร้อมในการป้องกันและแก้ไขปัญหาความมั่นคง เพื่อให้มีความพร้อมสามารถรับมือกับภัยคุกคามและภัยพิบัติได้ทุกรูปแบบและทุกระดับความรุนแรง ด้านที่ ๒ ยุทธศาสตร์ชาติด้านการสร้างขีดความสามารถในการแข่งขัน ในเป้าหมายที่ ๑ ประเทศไทยเป็นประเทศที่พัฒนาแล้ว เศรษฐกิจเติบโตอย่างมีเสถียรภาพและยั่งยืน ในประเด็นอุตสาหกรรมความมั่นคงของประเทศ มีเนื้อหาด้านการพัฒนาอุตสาหกรรมที่เกี่ยวข้องกับการจัดการภัยพิบัติ ซึ่งรวมถึงระบบการเตือนภัย การเตรียมตัวรับมือภัยพิบัติ และการให้ความช่วยเหลือทั้งในระหว่างและหลังเกิดภัยพิบัติ และด้านที่ ๕ ยุทธศาสตร์ชาติด้านการสร้างการเติบโตบนคุณภาพชีวิตที่เป็นมิตรต่อสิ่งแวดล้อม ในเป้าหมายที่ ๓ ใช้ประโยชน์และสร้างการเติบโตบนฐานทรัพยากรธรรมชาติและสิ่งแวดล้อมให้สมดุลภายในขีดความสามารถของระบบนิเวศ โดยสร้างการเติบโตอย่างยั่งยืนบนสังคมที่เป็นมิตรต่อสภาพภูมิอากาศ มุ่งเน้นลดการปล่อยก๊าซเรือนกระจก และสร้างสังคมคาร์บอนต่ำ ปรับปรุงการบริหารจัดการภัยพิบัติทั้งระบบ และการสร้างขีดความสามารถของประชาชนในการรับมือและปรับตัวเพื่อลดความสูญเสียและเสียหายจากภัยธรรมชาติและผลกระทบที่เกี่ยวข้องกับการเปลี่ยนแปลงสภาพภูมิอากาศ พร้อมทั้งสนับสนุนการลงทุนในโครงสร้างพื้นฐานที่เป็นมิตรต่อสภาพภูมิอากาศ และดูแลภัยพิบัติจากน้ำทั้งระบบ โดยมีการจัดระบบการจัดการน้ำในภาวะวิกฤติ ให้สามารถลดสูญเสีย ความเสี่ยง จากภัยพิบัติที่เกิดจากน้ำตามหลักวิชาการให้อยู่ในขอบเขตที่ควบคุมที่มีประสิทธิภาพ รวมถึงการเพิ่มความร่วมมือในเรื่องการจัดการภัยพิบัติในภูมิภาคได้อย่างทั่วถึงและทันการณ์

๒.๒ เป้าหมาย ตัวชี้วัด และค่าเป้าหมายของการพัฒนาระดับหมวดหมาย

เป้าหมายที่ ๑ ความเสียหายและผลกระทบจากภัยธรรมชาติและ การเปลี่ยนแปลงสภาพภูมิอากาศลดลง

ตัวชี้วัดที่ ๑.๑ จำนวนประชาชนที่เสียชีวิต สูญหาย และได้รับผลกระทบโดยตรงจากภัยธรรมชาติลดลง เมื่อเทียบกับค่าเฉลี่ยในแผนพัฒนาฯ ฉบับที่ ๑๒ ในแต่ละภัย

- ตัวชี้วัดที่ ๑.๒** ความสูญเสียทางเศรษฐกิจจากภัยธรรมชาติโดยตรงต่อผลิตภัณฑ์มวลรวมของประเทศ (รวมถึงความเสียหายที่เกิดกับโครงสร้างพื้นฐานและการหยุดชะงักของการบริการขั้นพื้นฐานที่สำคัญ) ลดลงเมื่อเทียบกับค่าเฉลี่ยในแผนพัฒนาฯ ฉบับที่ ๑๒
- ตัวชี้วัดที่ ๑.๓** จำนวนพื้นที่และมูลค่าความเสียหายจากภัยธรรมชาติลดลงเมื่อเทียบกับค่าเฉลี่ยในแผนพัฒนาฯ ฉบับที่ ๑๒
- เป้าหมายที่ ๒** ความเสี่ยงจากภัยธรรมชาติและการเปลี่ยนแปลงสภาพภูมิอากาศลดลง
- ตัวชี้วัดที่ ๒.๑** มีแผนที่แสดงพื้นที่เสี่ยงจากภัยธรรมชาติและการเปลี่ยนแปลงสภาพภูมิอากาศในระดับพื้นที่ โดยเฉพาะพื้นที่สำคัญด้านต่างๆ หรือระดับจังหวัดอย่างครอบคลุม เชื่อมโยงกับฐานข้อมูลของมิติทางเศรษฐกิจ สังคม และสิ่งแวดล้อมที่สำคัญ
- ตัวชี้วัดที่ ๒.๒** การมีแผนจัดการป้องกันความเสี่ยงจากภัยธรรมชาติและการเปลี่ยนแปลงสภาพภูมิอากาศในระดับพื้นที่ โดยเฉพาะพื้นที่สำคัญ
- ตัวชี้วัดที่ ๒.๓** การเตือนภัยที่มีประสิทธิภาพ (ครอบคลุมภัยสำคัญ สามารถเชื่อมโยงระดับพื้นที่ ระดับประเทศ และระดับโลก มีความแม่นยำ ทันต่อเวลา และสามารถเข้าถึงกลุ่มเปราะบางได้)
- เป้าหมายที่ ๓** สังคมไทยมีภูมิคุ้มกันจากภัยธรรมชาติและการเปลี่ยนแปลงสภาพภูมิอากาศ
- ตัวชี้วัดที่ ๓.๑** ชุมชน ท้องถิ่น อาสาสมัคร และเครือข่าย ที่สามารถจัดการความเสี่ยงจากภัยธรรมชาติและการเปลี่ยนแปลงสภาพภูมิอากาศเบื้องต้นได้ด้วยตนเอง เพิ่มขึ้นเป็นร้อยละ ๘๐ ภายในปี ๒๕๗๐ และมีการจัดฝึกอบรมด้านการป้องกันและบรรเทาผลกระทบจากภัยธรรมชาติและการเปลี่ยนแปลงสภาพภูมิอากาศครอบคลุมทุกพื้นที่ของประเทศ
- ตัวชี้วัดที่ ๓.๒** ระดับความสำเร็จในการสร้างความตระหนักรู้ในระดับชุมชนและการมีส่วนร่วมในการส่งข้อมูลจากพื้นที่เกิดภัยเข้าสู่ระบบเตือนภัยส่วนกลาง
- ตัวชี้วัดที่ ๓.๓** องค์กรปกครองส่วนท้องถิ่นมีองค์ความรู้ และมีแผนในการจัดการด้านภัยธรรมชาติและการเปลี่ยนแปลงสภาพภูมิอากาศ
- ตัวชี้วัดที่ ๓.๔** ประชาชนสามารถเข้าถึงและใช้ประโยชน์จากระบบประกันภัยพิชผลทางการเกษตรและภัยธรรมชาติ
- ตัวชี้วัดที่ ๓.๕** มีกองทุนเพื่อสนับสนุนการป้องกันและลดผลกระทบจากภัยธรรมชาติและการเปลี่ยนแปลงสภาพภูมิอากาศ รวมถึงการศึกษาวิจัยและเป็นแหล่งเงินรับประกันภัยต่อ

๓. แผนที่กลยุทธ์

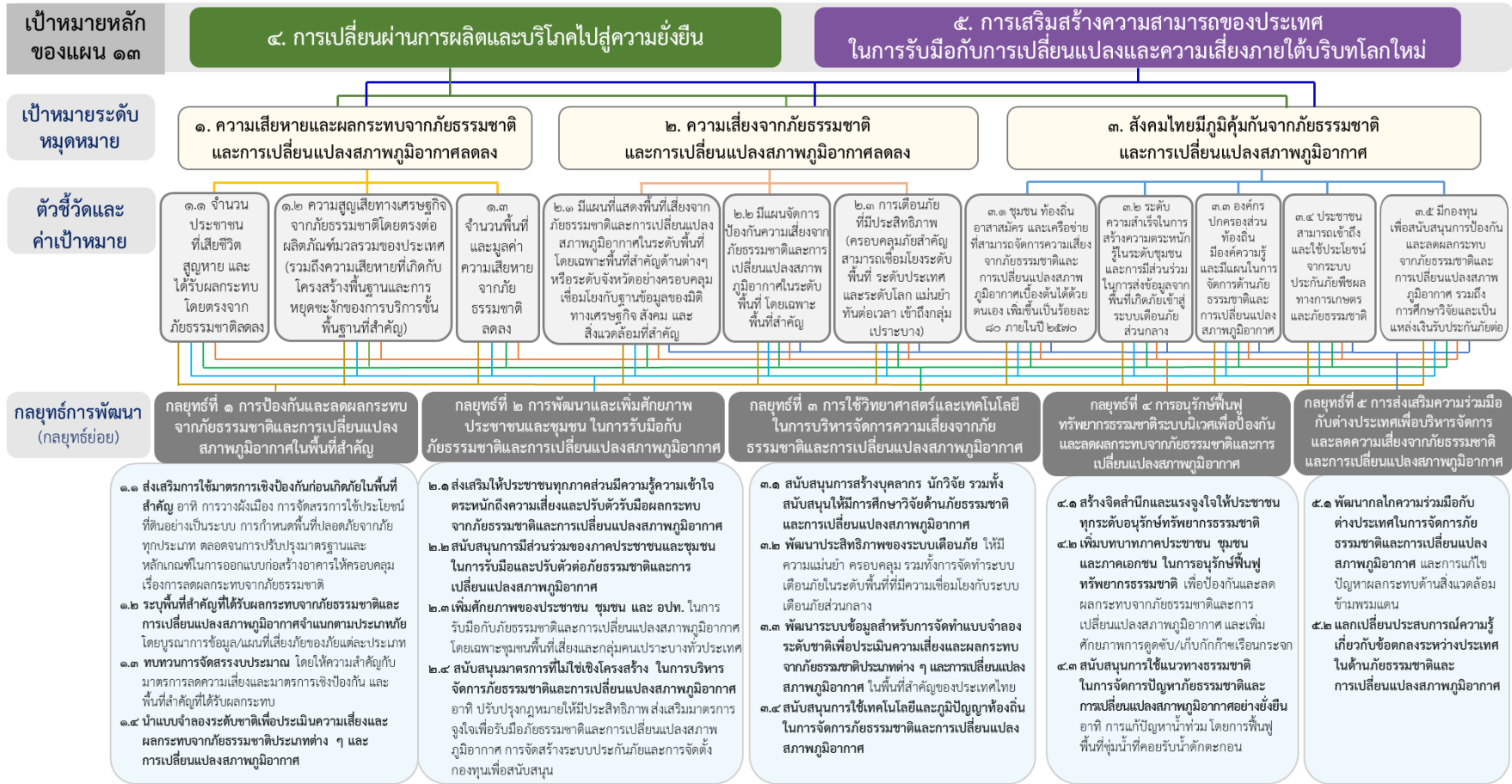

๔. กลยุทธ์การพัฒนา

กลยุทธ์ที่ ๑ การป้องกันและลดผลกระทบจากภัยธรรมชาติและ การเปลี่ยนแปลงสภาพภูมิอากาศในพื้นที่สำคัญ^๓

กลยุทธ์ย่อยที่ ๑.๑ ส่งเสริมการใช้มาตรการเชิงป้องกันก่อนเกิดภัยในพื้นที่สำคัญ อาทิ การวางผังเมือง การจัดสรรการใช้ประโยชน์ที่ดินอย่างเป็นระบบ การกำหนดพื้นที่ปลอดภัยจากภัยทุกประเภท ตลอดจน การปรับปรุงมาตรฐานและหลักเกณฑ์ในการออกแบบก่อสร้างอาคารให้ครอบคลุมเรื่องการลดผลกระทบจาก ภัยธรรมชาติการกำหนดรูปแบบและแนวทางการใช้พื้นที่ลุ่มต่ำเป็นพื้นที่รับน้ำนอง ระบบการระบายน้ำตามผังน้ำ และการพัฒนารูปแบบของสิ่งปลูกสร้างที่ใช้แนวคิดสถาปัตยกรรมที่สอดคล้องกับภูมิอากาศ

กลยุทธ์ย่อยที่ ๑.๒ ระบุพื้นที่สำคัญที่ได้รับผลกระทบจากภัยธรรมชาติและ การเปลี่ยนแปลง สภาพภูมิอากาศจำแนกตามประเภทภัย โดยการบูรณาการข้อมูลที่เกี่ยวข้องและแผนที่เสี่ยงภัยของภัย แต่ละประเภท เพื่อจัดทำแผนในการป้องกันและแก้ไขปัญหา บูรณาการความร่วมมือของประชาชน ชุมชน และหน่วยงานที่เกี่ยวข้อง รวมทั้งการบูรณาการงบประมาณ และมีเจ้าภาพหลักในการดำเนินการตามแผนที่ชัดเจน

กลยุทธ์ย่อยที่ ๑.๓ ทบทวนการจัดสรรงบประมาณ โดยให้ความสำคัญกับมาตรการลดความเสี่ยง และมาตรการเชิงป้องกัน มากกว่ามาตรการเผชิญเหตุฉุกเฉินและฟื้นฟู โดยมีการวิเคราะห์เปรียบเทียบต้นทุน และผลประโยชน์ที่ได้รับจากการดำเนินมาตรการเชิงป้องกันและลดความเสี่ยงประกอบการจัดสรรงบประมาณ รวมทั้งการจัดสรรงบประมาณโดยให้ความสำคัญกับพื้นที่สำคัญที่ได้รับผลกระทบจากภัยธรรมชาติและ การเปลี่ยนแปลงสภาพภูมิอากาศ

กลยุทธ์ย่อยที่ ๑.๔ นำแบบจำลองระดับชาติเพื่อประเมินความเสี่ยงและผลกระทบจากภัยธรรมชาติและ ประเภทต่าง ๆ และการเปลี่ยนแปลงสภาพภูมิอากาศ ที่มีแผนแก้ไขปัญหาและเจ้าภาพที่ชัดเจน มาใช้ในพื้นที่ สำคัญ เพื่อใช้ในการประเมินประสิทธิภาพของมาตรการเชิงป้องกัน ให้สามารถจัดทำแผนบริหารจัดการได้อย่าง เหมาะสม

กลยุทธ์ที่ ๒ การพัฒนาและเพิ่มศักยภาพประชาชนและชุมชน ในการรับมือกับภัยธรรมชาติและ การเปลี่ยนแปลงสภาพภูมิอากาศ

กลยุทธ์ย่อยที่ ๒.๑ ส่งเสริมให้ประชาชนทุกภาคส่วนมีความรู้ความเข้าใจตระหนักถึงความเสี่ยง และปรับตัวรับมือผลกระทบจากภัยธรรมชาติและ การเปลี่ยนแปลงสภาพภูมิอากาศ โดยให้ความสำคัญกับ การบูรณาการองค์ความรู้ด้านการจัดการภัยธรรมชาติและ การเปลี่ยนแปลงสภาพภูมิอากาศในหลักสูตรการศึกษา ทุกระดับ การจัดตั้งศูนย์เรียนรู้ การสนับสนุนให้ประชาชนสามารถเข้าถึง รวมทั้งแจ้งเตือนภัย และใช้ประโยชน์ จากข้อมูลเตือนภัยได้อย่างมีประสิทธิภาพ

กลยุทธ์ย่อยที่ ๒.๒ สนับสนุนการมีส่วนร่วมของภาคประชาชนและชุมชนในการรับมือและปรับตัว ต่อภัยธรรมชาติและ การเปลี่ยนแปลงสภาพภูมิอากาศ

กลยุทธ์ย่อยที่ ๒.๓ เพิ่มศักยภาพของประชาชน ชุมชน และองค์กรปกครองส่วนท้องถิ่น ในการรับมือ กับภัยธรรมชาติและ การเปลี่ยนแปลงสภาพภูมิอากาศ โดยเฉพาะชุมชนพื้นที่เสี่ยงและกลุ่มคนเปราะบาง

^๓ พื้นที่สำคัญ ได้แก่ พื้นที่ชุมชนเมืองและสิ่งปลูกสร้าง พื้นที่ที่มีความสำคัญทางเศรษฐกิจและประวัติศาสตร์

ทั่วประเทศ รวมทั้งสนับสนุนการพัฒนาเครือข่ายในการจัดการภัยพิบัติระหว่างองค์กรปกครองส่วนท้องถิ่นกับชุมชนและภาคประชาชน เพื่อให้ประชาชน และชุมชน สามารถป้องกันและบริหารจัดการผลกระทบจากภัยธรรมชาติและ การเปลี่ยนแปลงสภาพภูมิอากาศได้ด้วยตนเองมากขึ้น

กลยุทธ์ย่อยที่ ๒.๔ สนับสนุนมาตรการที่ไม่ใช่เชิงโครงสร้าง ในการบริหารจัดการภัยธรรมชาติและ การเปลี่ยนแปลงสภาพภูมิอากาศ อาทิ การปรับปรุงกฎหมายให้มีประสิทธิภาพและรวบรวมจัดหมวดหมู่กฎหมายที่เกี่ยวข้องกับการจัดการภัยพิบัติทางธรรมชาติ การส่งเสริมมาตรการจูงใจเพื่อรับมือภัยธรรมชาติและ การเปลี่ยนแปลงสภาพภูมิอากาศ การจัดสร้างระบบประกันภัยและการจัดตั้งกองทุนเพื่อสนับสนุนการป้องกันและลดผลกระทบจากภัยพิบัติทางธรรมชาติและ การเปลี่ยนแปลงสภาพภูมิอากาศ รวมถึงการจัดทำแผนการบริหารความต่อเนื่องทางธุรกิจ เพื่อลดผลกระทบจากภัยพิบัติธรรมชาติ

กลยุทธ์ที่ ๓ การใช้วิทยาศาสตร์และเทคโนโลยีในการบริหารจัดการความเสี่ยงจากภัยธรรมชาติและ การเปลี่ยนแปลงสภาพภูมิอากาศ

กลยุทธ์ย่อยที่ ๓.๑ สนับสนุนการสร้างบุคลากร นักวิจัย รวมทั้งสนับสนุนให้มีการศึกษาวิจัยด้านภัยธรรมชาติและ การเปลี่ยนแปลงสภาพภูมิอากาศ อย่างเป็นระบบ ต่อเนื่อง ครอบคลุมประเด็นสำคัญสอดคล้องกับบริบทของพื้นที่และของประเทศ และนำไปใช้ประโยชน์ได้จริง

กลยุทธ์ย่อยที่ ๓.๒ พัฒนาประสิทธิภาพของระบบเตือนภัย ให้มีความแม่นยำ ครอบคลุมภัยต่าง ๆ ที่ยังไม่มีระบบเตือนภัยในปัจจุบัน รวมทั้งการจัดทำระบบเตือนภัยในระดับพื้นที่ที่มีความเชื่อมโยงกับระบบเตือนภัยส่วนกลาง โดยให้ความสำคัญกับการปรับปรุงอุปกรณ์เครื่องมือ เทคโนโลยีให้รองรับกับระบบเตือนภัยในปัจจุบันและสามารถเชื่อมโยงกับต่างประเทศ ตลอดจนนำระบบเทคโนโลยีสารสนเทศมาสนับสนุนการให้ข้อมูลแจ้งเตือนภัยแก่ประชาชนได้อย่างมีประสิทธิภาพ ทันต่อเวลา และสามารถเข้าถึงกลุ่มเปราะบางได้โดยง่าย

กลยุทธ์ย่อยที่ ๓.๓ พัฒนาระบบข้อมูลสำหรับการจัดทำแบบจำลองระดับชาติเพื่อประเมินความเสี่ยง และผลกระทบจากภัยธรรมชาติประเภทต่าง ๆ และการเปลี่ยนแปลงสภาพภูมิอากาศ ในพื้นที่สำคัญของประเทศไทย

กลยุทธ์ย่อยที่ ๓.๔ สนับสนุนการใช้เทคโนโลยีและภูมิปัญญาท้องถิ่นในการจัดการภัยธรรมชาติและ การเปลี่ยนแปลงสภาพภูมิอากาศ

กลยุทธ์ที่ ๔ การอนุรักษ์ฟื้นฟูทรัพยากรธรรมชาติระบบนิเวศเพื่อป้องกันและลดผลกระทบจากภัยธรรมชาติและ การเปลี่ยนแปลงสภาพภูมิอากาศ

กลยุทธ์ย่อยที่ ๔.๑ สร้างจิตสำนึกและแรงจูงใจให้ประชาชนทุกระดับอนุรักษ์ทรัพยากรธรรมชาติ ทั้งทางบกและทางทะเล ส่งเสริมและปลูกฝังจิตสำนึกให้ทุกภาคส่วนร่วมกันให้ความสำคัญกับการอนุรักษ์ธรรมชาติและ สิ่งแวดล้อม

กลยุทธ์ย่อยที่ ๔.๒ เพิ่มบทบาทภาคประชาชน ชุมชน และภาคเอกชน ในการอนุรักษ์ฟื้นฟูทรัพยากรธรรมชาติ เพื่อป้องกันและลดผลกระทบจากภัยธรรมชาติและ การเปลี่ยนแปลงสภาพภูมิอากาศ และเพิ่มศักยภาพการดูดซับและเก็บกักก๊าซเรือนกระจก โดยเฉพาะป่าต้นน้ำ ป่าชายเลน แหล่งน้ำธรรมชาติ และพื้นที่ชุ่มน้ำ

กลยุทธ์ย่อยที่ ๔.๓ สนับสนุนการใช้แนวทางธรรมชาติในการจัดการปัญหาภัยธรรมชาติและ การเปลี่ยนแปลงสภาพภูมิอากาศอย่างยั่งยืน อาทิ การแก้ปัญหาน้ำท่วม โดยการฟื้นฟูพื้นที่ชุ่มน้ำที่คอยรับน้ำ ดักตะกอน การแก้ปัญหาขาดแคลนน้ำโดยการฟื้นฟูป่าต้นน้ำ สร้างระบบกักเก็บน้ำย่อยๆ ในระดับท้องถิ่น การปรับเปลี่ยนการใช้ที่ดิน การแก้ปัญหาการกัดเซาะชายฝั่งโดยการฟื้นฟูระบบนิเวศชายฝั่งดั้งเดิมที่เป็นปราการ ทางธรรมชาติที่สำคัญ

กลยุทธ์ที่ ๕ การส่งเสริมความร่วมมือกับต่างประเทศเพื่อบริหารจัดการ และลดความเสี่ยงจากภัยธรรมชาติและ การเปลี่ยนแปลงสภาพภูมิอากาศ

กลยุทธ์ย่อยที่ ๕.๑ พัฒนากลไกความร่วมมือกับต่างประเทศในการจัดการภัยธรรมชาติและ การเปลี่ยนแปลงสภาพภูมิอากาศ และการแก้ไขปัญหาผลกระทบด้านสิ่งแวดล้อมข้ามพรมแดน อาทิ การบริหารจัดการทรัพยากรน้ำลุ่มน้ำโขง การแก้ไขปัญหาหมอกควันข้ามพรมแดน ทั้งในรูปแบบทวิภาคีและพหุภาคี โดยการจัดทำ บันทึกความเข้าใจ ความร่วมมือทางวิชาการด้านการลดความเสี่ยงจากภัยธรรมชาติและ การเปลี่ยนแปลงสภาพ ภูมิอากาศกับประเทศเพื่อนบ้านที่มีชายแดนติดกัน ตลอดจนการพัฒนาเทคโนโลยีและนวัตกรรมร่วมกัน

กลยุทธ์ย่อยที่ ๕.๒ แลกเปลี่ยนประสบการณ์ความรู้เกี่ยวกับข้อตกลงระหว่างประเทศในด้าน ภัยธรรมชาติและ การเปลี่ยนแปลงสภาพภูมิอากาศ โดยให้มีการจัดการองค์ความรู้ แนวทางปฏิบัติที่ดี จากต่างประเทศมาประมวลและประยุกต์ใช้ให้สอดคล้องกับบริบททางสังคมและวัฒนธรรมของประเทศไทย

หมายเหตุที่ ๑๒ ไทยมีกำลังคนสมรรถนะสูง มุ่งเรียนรู้อย่างต่อเนื่อง ตอบโจทย์การพัฒนา แห่งอนาคต

๑. สถานการณ์การพัฒนาที่ผ่านมา

การพัฒนากำลังคนของไทยเผชิญกับการเปลี่ยนแปลงเชิงโครงสร้างที่สำคัญ ได้แก่ การเป็นสังคมสูงวัย ส่งผลให้ประเทศจะขาดกำลังคนในเชิงปริมาณ ประกอบกับผลิตภาพแรงงานที่ลดลงในช่วงโควิด-๑๙ เพิ่มปัญหา ด้านกำลังคนเชิงคุณภาพ จนอาจเป็นข้อจำกัดในการขยายตัวทางเศรษฐกิจ การเติบโตของนวัตกรรมแหล่งความรู้ ระดับโลกออนไลน์ที่มีต้นทุนและราคาต่ำ วงจรชีวิตของความรู้สั้นลงโดยเฉพาะด้านดิจิทัลและเทคโนโลยี ที่เปลี่ยนแปลงเร็ว และแนวโน้มความต้องการเรียนรู้ตามความสนใจรายบุคคล รวมถึงภาคเอกชนที่เริ่มให้ความสำคัญกับการสรรหาและการจ้างงานตามสมรรถนะในการทำงานมากกว่าคุณวุฒิทางการศึกษา อีกทั้ง สถานการณ์การแพร่ระบาดของโรคอุบัติใหม่ ส่งผลต่อวิถีการดำรงชีวิตและพฤติกรรมของคน และสะท้อนถึง บทบาทของเครือข่ายภาคประชาสังคมที่มีความเข้มแข็งในการร่วมแก้ไขปัญหาต่าง ๆ แต่ยังคงขาดการสนับสนุน ที่มีประสิทธิภาพจากภาครัฐ จึงต้องเร่งขยายผลและต่อยอดประเด็นการพัฒนาเพื่อนำไปสู่การพลิกโฉมกำลังคน สมรรถนะสูงที่มีภาวะผู้นำสูง สามารถสร้างการเปลี่ยนแปลงและเพิ่มขีดความสามารถของประเทศได้

การพัฒนาทุนมนุษย์ทุกช่วงวัยที่ผ่านมาได้มีความพยายามปรับปรุงคุณภาพการศึกษาทุกระดับ ทั้งการยกระดับมาตรฐานการศึกษา การพัฒนากระบวนการเรียนรู้ การใช้เทคโนโลยีและการพัฒนานวัตกรรม การเรียน รวมถึงการพัฒนาพื้นที่นวัตกรรมที่เป็นแบบอย่างด้านการศึกษา ทำให้สถานศึกษามีความเป็นอิสระควบคู่ กับมีความรับผิดชอบต่อสังคมมากขึ้น รวมถึงการส่งเสริมภาคีการพัฒนาเข้ามามีส่วนร่วมจัดการศึกษา และการเรียนรู้มากขึ้น โดยเฉพาะการจัดการอาชีวศึกษาและการอุดมศึกษาในหลายรูปแบบ อาทิ การจัดการศึกษา ทวิภาคี สหกิจศึกษา รวมถึงความพยายามในการลดความเหลื่อมล้ำทางการศึกษา โดยค้นหาเด็กและผู้เรียน ที่ด้อยโอกาส และจัดสรรเงินอุดหนุนผ่านกลไกของกองทุนเพื่อความเสมอภาคทางการศึกษา ตลอดจนรัฐธรรมนูญ แห่งราชอาณาจักรไทย พ.ศ. ๒๕๖๐ ได้กำหนดให้รัฐต้องดำเนินการให้เด็กทุกคนได้รับการศึกษาเป็นเวลาสิบสองปี ตั้งแต่ก่อนวัยเรียนจนจบการศึกษาภาคบังคับอย่างมีคุณภาพโดยไม่เก็บค่าใช้จ่าย รวมถึงรัฐพึงให้ความช่วยเหลือ เด็ก เยาวชน สตรี ผู้สูงอายุ คนพิการ ผู้ยากไร้ และผู้ด้อยโอกาสให้สามารถดำรงชีวิตได้อย่างมีคุณภาพ ส่งผลให้ มีการปรับปรุงกฎหมายที่เกี่ยวข้องกับการจัดการศึกษา เอื้อให้การจัดการศึกษามีความคล่องตัวและสอดคล้องกับ ความเปลี่ยนแปลงมากยิ่งขึ้น อาทิ พระราชบัญญัติปฐมวัย พ.ศ. ๒๕๖๒ พระราชบัญญัติการอุดมศึกษา พ.ศ. ๒๕๖๒ ร่างพระราชบัญญัติการศึกษาแห่งชาติ พ.ศ.

อย่างไรก็ตาม การพัฒนาทุนมนุษย์ทุกช่วงวัยยังคงต้องมีการยกระดับการพัฒนาในแต่ละช่วงวัย ได้แก่ เด็กตั้งแต่ในครรภ์ถึงปฐมวัยมีแนวโน้มพัฒนาการดีขึ้น แต่ยังคงต้องสร้างทักษะด้านอื่น ๆ ที่สัมพันธ์กับ พัฒนาการของสมอง รวมถึงพัฒนาโครงสร้างพื้นฐานให้ได้มาตรฐานมากขึ้น **ช่วงวัยเรียน** ในระดับการศึกษา ขั้นพื้นฐาน ยังมีผลสัมฤทธิ์ทางการศึกษาขั้นพื้นฐานต่ำกว่าค่าเฉลี่ยของกลุ่มประเทศที่มีระดับการพัฒนาที่ใกล้เคียง กัน การเรียนรู้ในระบบยังไม่เชื่อมโยงกับวิถีชีวิต เด็กและเยาวชนส่วนหนึ่งขาดความเชื่อถือในระบบการศึกษา จึงต้องสร้างโอกาสให้ได้รับการพัฒนาความรู้ตามแนวทางพหุปัญญาพร้อมทั้งสร้างทัศนคติเชิงบวกต่อการศึกษา เพื่อสร้างการเติบโตของความคิด และการพัฒนาตนเองให้ทำสิ่งใหม่ ๆ **ระดับการอาชีวศึกษาและอุดมศึกษา** พบว่าการผลิตกำลังคนยังมีสมรรถนะไม่สอดคล้องกับความต้องการของตลาดงาน ถึงแม้ว่าการอาชีวศึกษา

จะมีการปรับหลักสูตรอาชีวศึกษาให้สอดคล้องกับอุตสาหกรรมเป้าหมาย พัฒนารูปแบบการจัดการเรียนการสอน เพื่อดึงดูดคนเก่งเข้ามาเรียน อาทิ อาชีวศึกษาฐานวิทยาศาสตร์เทคโนโลยี แต่ยังมีข้อจำกัดในการเรียนต่อในระดับ ปวส. อีกทั้งค่าจ้างที่จ่ายตามคุณวุฒิการศึกษายังไม่สามารถดึงดูดให้มีผู้เรียนเพิ่มขึ้นได้ ในขณะที่มหาวิทยาลัยประสบปัญหา นักศึกษาน้อยลง และมีความท้าทายจากการเปลี่ยนแปลงของเทคโนโลยีทำให้การจัดการเรียนรู้ผ่านช่องทางออนไลน์บนแพลตฟอร์มต่าง ๆ มีต้นทุนการดำเนินงานต่ำและตอบสนองความต้องการได้เป็นรายบุคคล มหาวิทยาลัยจึงไม่สามารถมุ่งเฉพาะกลุ่มนักศึกษาในระบบได้อีกต่อไป ต้องเปลี่ยนเป็นการจัดการศึกษาที่มีคุณภาพ เน้นประสบการณ์สำหรับคนทุกช่วงวัยให้เข้าถึงได้จากทุกที่ และทุกเวลา รวมทั้งมีต้นทุนที่ไม่สูงเกินไปจนเป็นอุปสรรคในการเข้าถึง นอกจากนี้ การแพร่ระบาดของโควิด-๑๙ ทำให้ต้องปิดโรงเรียนเป็นเวลานาน มีผลกระทบต่อคุณภาพของผู้เรียนทุกระดับชั้น เกิดภาวะการถดถอยของการเรียนรู้ที่มีแนวโน้มการเกิดขึ้นซ้ำอย่างหลีกเลี่ยงไม่ได้ **วัยแรงงาน** เผชิญความท้าทายจากการขาดกำลังคนทั้งในเชิงปริมาณและคุณภาพ โดยเฉพาะความสามารถในงานหรือขีดความสามารถตามตำแหน่งงาน ทักษะในการใช้ชีวิต การแก้ปัญหา การมีแนวคิดของผู้ประกอบการมากขึ้น รวมถึงความสามารถในการบริหารตัวเอง และการบริหารคนเพื่อทำงานร่วมกัน การนำทักษะของสมาชิกทีมที่หลากหลายมาประสานพลังรวมกัน ในการปฏิบัติงานได้อย่างสร้างสรรค์ นอกจากนี้ แรงงานนอกระบบมีสัดส่วนที่สูงถึงร้อยละ ๕๒ ของแรงงานทั้งหมด และมีแนวโน้มเพิ่มสูงขึ้นจากการเปลี่ยนรูปแบบการทำงาน และผู้ที่ทำงานอิสระเป็นช่วงเวลาสั้น ๆ เป็นครั้งคราว หรือแรงงานแบบกิ๊ก มีแนวโน้มเพิ่มขึ้น ที่ต้องสร้างแรงจูงใจให้พัฒนาตนเองอย่างต่อเนื่อง **ผู้สูงวัย** ยังมีศักยภาพในการทำงานและต้องการพัฒนาตนเองหลังเกษียณ

การพัฒนากำลังคนสมรรถนะสูงเพื่อพลิกโฉมประเทศไปสู่การขับเคลื่อนที่ใช้นวัตกรรมเป็นฐาน มีหลายปัจจัยที่สนับสนุน ทั้งความก้าวหน้าของเทคโนโลยีและนวัตกรรมที่มีบทบาทในการเรียนรู้และเสริมสร้างสมรรถนะมากขึ้น มีสถาบันการศึกษาและแพลตฟอร์มฝึกอบรมจำนวนมาก รวมถึงคนไทยมีความคุ้นเคยกับการใช้เทคโนโลยีมากขึ้นที่สามารถฝึกอบรมทั้งการฝึกซ้ำและการฝึกยกระดับเพื่อเพิ่มสมรรถนะ อย่างไรก็ตาม ยังขาดระบบฐานข้อมูลอุปสงค์และอุปทานกำลังคนของประเทศ และข้อมูลสมรรถนะที่จำเป็นในการทำงานของแต่ละอาชีพ เพื่อการวางแผนจัดการเรียนและการอบรม

ทั้งนี้ **การเรียนรู้ตลอดชีวิต** เป็นเครื่องมือสำคัญในการพัฒนาคนในสังคมสูงวัยที่มีช่วงชีวิตที่หลากหลายมากขึ้น ซึ่งจะกระทบต่อระบบการเรียนรู้ที่ต้องปรับเปลี่ยนให้สามารถเรียนรู้และพัฒนาสมรรถนะให้ได้ตลอดเวลา รวมทั้งสามารถเชื่อมโยงและเทียบโอนสมรรถนะอย่างมีคุณภาพและไร้รอยต่อ ในขณะที่คนไทยยังขาดทักษะชีวิตในหลายด้าน อาทิ ความรอบรู้ด้านการเงินที่ทำให้บางคนเข้าไปอยู่ในวงจรของหนี้ในระบบและในระบบ ความรอบรู้ด้านดิจิทัลที่รวมถึงความสามารถในการรับมือกับข้อมูลข่าวสารที่ผิดพลาด การรู้เท่าทันสื่อ รวมถึงระบบนิเวศควรเอื้อต่อการเรียนรู้ตลอดชีวิตให้กับประชากรทุกกลุ่มอย่างทั่วถึงและมีคุณภาพทั้งบนพื้นที่กายภาพและบนพื้นที่เสมือนจริง ขณะที่กลุ่มเข้าไม่ถึงจะต้องมีมาตรการกำจัดอุปสรรคต่าง ๆ ให้สามารถเข้ามาเรียนรู้และพัฒนาทักษะได้อย่างทั่วถึงมากขึ้น

๒. เป้าหมายการพัฒนา

๒.๑ ความเชื่อมโยงของหมุดหมายกับเป้าหมายหลักของแผนพัฒนาฯ ฉบับที่ ๑๓ และยุทธศาสตร์ชาติ

หมุดหมายที่ ๑๒ ไทยมีกำลังคนสมรรถนะสูง มุ่งเรียนรู้อย่างต่อเนื่อง ตอบโจทย์การพัฒนาแห่งอนาคต มุ่งตอบสนองเป้าหมายหลักของแผนพัฒนาฯ ฉบับที่ ๑๓ จำนวน ๒ เป้าหมาย ได้แก่ เป้าหมายที่ ๒) การพัฒนาคนสำหรับโลกยุคใหม่ โดยคนทุกช่วงวัยได้รับการพัฒนาในทุกมิติ การพัฒนากำลังคนสมรรถนะสูงสอดคล้องกับความต้องการของภาคการผลิตเป้าหมาย สามารถสร้างงานอนาคต และสร้างผู้ประกอบการอัจฉริยะที่มีความสามารถในการสร้างและใช้เทคโนโลยีและนวัตกรรม รวมทั้ง เป้าหมายที่ ๓) การมุ่งสู่สังคมแห่งโอกาสและความเป็นธรรม ด้วยการส่งเสริมการเรียนรู้ตลอดชีวิต ทั้งการพัฒนากระบวนการเรียนรู้ตลอดชีวิตและพัฒนาทางเลือกในการเข้าถึงการเรียนรู้สำหรับผู้ที่ไม่สามารถเรียนในระบบการศึกษาปกติ

นอกจากนี้ หมุดหมายที่ ๑๒ ยังมีความสอดคล้องกับยุทธศาสตร์ชาติใน ๓ ด้าน ได้แก่ ยุทธศาสตร์ชาติด้านการสร้างความสามารถในการแข่งขัน ในประเด็นเป้าหมาย ประเทศไทยมีขีดความสามารถในการแข่งขันสูงขึ้น ด้านการพัฒนาและเสริมสร้างศักยภาพทรัพยากรมนุษย์ ในประเด็นเป้าหมาย คนไทยเป็นคนดี คนเก่งมีคุณภาพพร้อมสำหรับวิถีชีวิตในศตวรรษที่ ๒๑ และสังคมไทยมีสภาพแวดล้อมที่เอื้อและสนับสนุนต่อการพัฒนาคนตลอดช่วงชีวิต และยุทธศาสตร์ชาติด้านการสร้างโอกาสและความเสมอภาคทางสังคม ในประเด็นเป้าหมาย การสร้างความเป็นธรรมและลดความเหลื่อมล้ำในทุกมิติ และการกระจายศูนย์กลางความเจริญทางเศรษฐกิจและสังคม เพิ่มโอกาสให้ทุกภาคส่วนเข้ามาเป็นกำลังของการพัฒนาประเทศในทุกระดับ

๒.๒ เป้าหมายและผลลัพธ์ของการพัฒนาระดับหมุดหมาย

เป้าหมายที่ ๑ คนไทยได้รับการพัฒนาอย่างเต็มศักยภาพในทุกช่วงวัย มีสมรรถนะที่จำเป็นสำหรับโลกยุคใหม่ มีคุณลักษณะตามบรรทัดฐานที่ดีของสังคม มีคุณธรรม จริยธรรม และมีภูมิคุ้มกันต่อการเปลี่ยนแปลงอย่างพลิกโฉมฉับพลันของโลก สามารถดำรงชีวิตร่วมกันในสังคมได้อย่างสงบสุข

ตัวชี้วัดที่ ๑.๑ ดัชนีพัฒนาการเด็กสมวัยเพิ่มขึ้นเป็นร้อยละ ๘๘ เมื่อสิ้นสุดแผน

ตัวชี้วัดที่ ๑.๒ ร้อยละของนักเรียนที่มีสมรรถนะจากการประเมินโปรแกรมประเมินสมรรถนะนักเรียนมาตรฐานสากลไม่ถึงระดับพื้นฐานของทั้ง ๓ วิชาในแต่ละกลุ่มโรงเรียน ลดลงร้อยละ ๘ เมื่อสิ้นสุดแผน

ตัวชี้วัดที่ ๑.๓ ทุนชีวิตเด็กและเยาวชนไทยเพิ่มขึ้นร้อยละ ๓ เมื่อสิ้นสุดแผน

ตัวชี้วัดที่ ๑.๔ จำนวนนักศึกษาที่เข้าร่วมการจัดการศึกษาเพื่อพัฒนาบัณฑิตฐานสมรรถนะเพิ่มเป็นร้อยละ ๓๐

ตัวชี้วัดที่ ๑.๕ ผลิตภาพแรงงานเพิ่มขึ้นไม่ต่ำกว่าร้อยละ ๔ ต่อปี

ตัวชี้วัดที่ ๑.๖ จำนวนผู้สูงอายุที่ประสบปัญหาความยากจนหลายมิติลดลงร้อยละ ๒๐ ต่อปี

เป้าหมายที่ ๒ กำลังคนมีสมรรถนะสูง สอดคล้องกับความต้องการของภาคการผลิตเป้าหมาย และสามารถสร้างงานอนาคต

ตัวชี้วัดที่ ๒.๑ ดัชนีความสามารถในการแข่งขันของสภาเศรษฐกิจโลกด้านทักษะ คะแนนเพิ่มขึ้นร้อยละ ๒๐ เมื่อสิ้นสุดแผน

ตัวชี้วัดที่ ๒.๒ การจัดอันดับในด้านบุคลากรผู้มีความสามารถของสถาบันการศึกษานานาชาติ มีคะแนนเพิ่มขึ้นร้อยละ ๓ ต่อปี

ตัวชี้วัดที่ ๒.๓ จำนวนและมูลค่าของธุรกิจสตาร์ทอัพเพิ่มขึ้น

เป้าหมายที่ ๓ ประชาชนทุกกลุ่มเข้าถึงการเรียนรู้ตลอดชีวิต

ตัวชี้วัดที่ ๓.๑ การประเมินสมรรถนะผู้ใหญ่ในระดับนานาชาติของคนไทยในทุกด้านไม่ต่ำกว่าค่าเฉลี่ยของประเทศที่เข้ารับการประเมิน

ตัวชี้วัดที่ ๓.๒ กลุ่มประชากรอายุ ๑๕-๒๔ ปี ที่ไม่ได้เรียน ไม่ได้ทำงาน หรือไม่ได้ฝึกอบรม ไม่เกินร้อยละ ๕ เมื่อสิ้นสุดแผน

๓. แผนที่กลยุทธ์

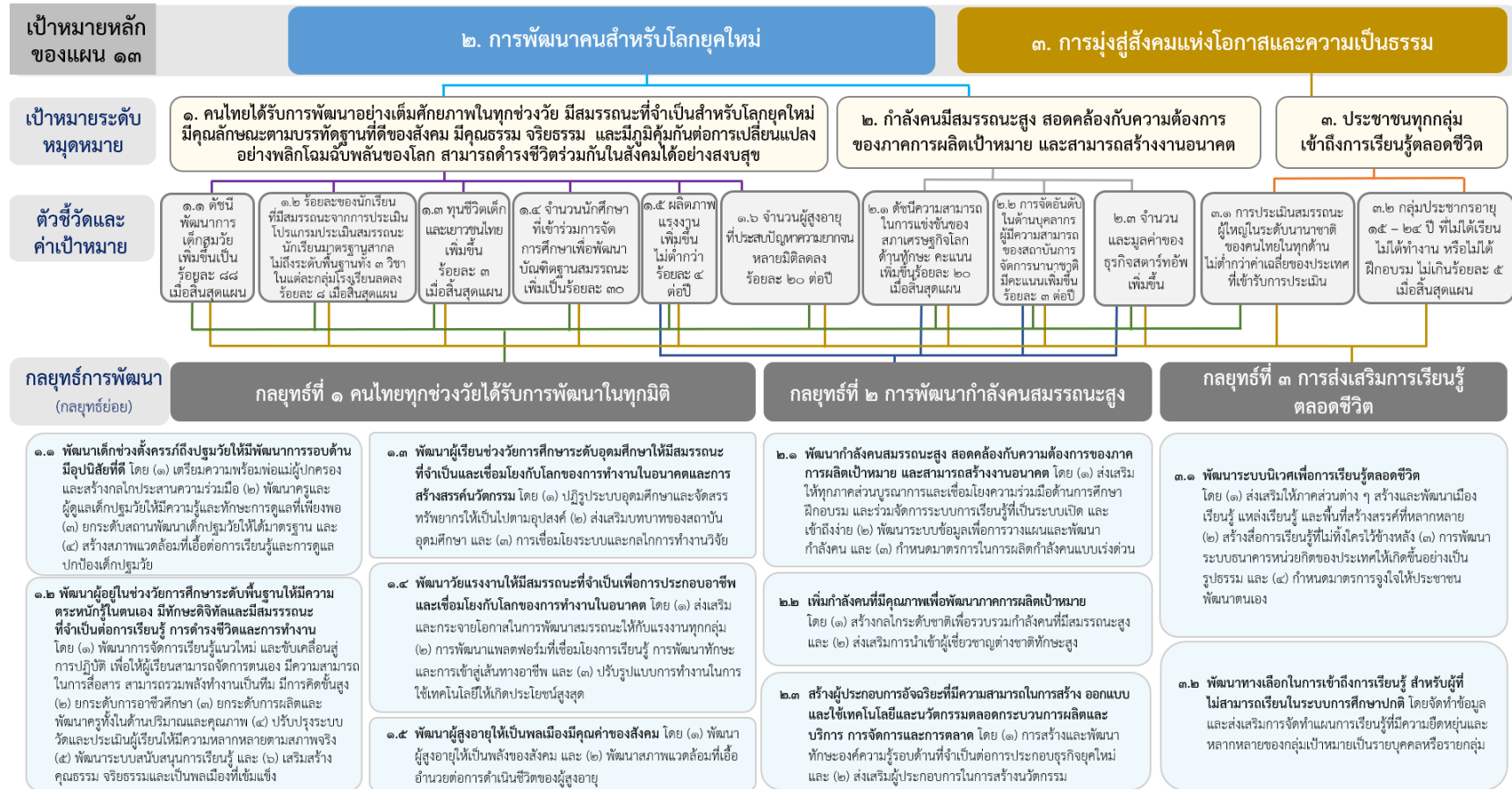

๔. กลยุทธ์การพัฒนา

กลยุทธ์ที่ ๑ คนไทยทุกช่วงวัยได้รับการพัฒนาในทุกมิติ

กลยุทธ์ย่อยที่ ๑.๑ พัฒนาเด็กช่วงตั้งครรภ์ถึงปฐมวัยให้มีพัฒนาการรอบด้าน มีอุปนิสัยที่ดี โดย

๑) การเตรียมความพร้อมพ่อแม่ผู้ปกครองและสร้างกลไกประสานความร่วมมือ เพื่อดูแลหญิงตั้งครรภ์ที่ได้รับบริการที่มีคุณภาพ และดูแลเด็กให้มีพัฒนาการสมวัย ตั้งแต่อายุในครรภ์ - ๖ ปี

๒) การพัฒนาครูและผู้ดูแลเด็กปฐมวัยให้มีความรู้และทักษะการดูแลที่เพียงพอ มีจิตวิทยา การพัฒนาการของเด็กปฐมวัย สามารถทำงานร่วมกับพ่อแม่ผู้ปกครองในการส่งเสริมพัฒนาการด้านการเรียนรู้ ของเด็กปฐมวัยให้มีพัฒนาการสมวัยตามหลักการพัฒนาสมองและกระบวนการเรียนรู้แก่เด็ก ควบคู่กับ การพัฒนาการด้านร่างกาย สาธารณสุข และโภชนาการเพื่อส่งเสริมให้เด็กมีพัฒนาการที่ดีอย่างรอบด้าน ก่อนเข้าสู่วัยเรียน

๓) การยกระดับสถานพัฒนาเด็กปฐมวัยให้ได้มาตรฐาน และจัดสรรทรัพยากรที่เพียงพอสำหรับการดำเนินงาน เพื่อให้เป็นกลไกการพัฒนาเด็กปฐมวัยรายพื้นที่ที่มีคุณภาพ

๔) การสร้างสภาพแวดล้อมที่เอื้อต่อการเรียนรู้และการดูแลปกป้องเด็กปฐมวัย ให้มีพัฒนาการที่ ดีรอบด้าน สติปัญญาสมวัย โดยการมีส่วนร่วมของครอบครัว ชุมชน องค์กรปกครองส่วนท้องถิ่น ภาคประชาสังคม และภาคเอกชน รวมถึงพัฒนาระบบสารสนเทศเด็กรายบุคคลเพื่อการส่งต่อไปยังสถานศึกษาและการพัฒนา ที่ต่อเนื่อง

กลยุทธ์ย่อยที่ ๑.๒ พัฒนาผู้อยู่ในช่วงวัยการศึกษาระดับพื้นฐานให้มีความตระหนักรู้ในตนเอง มีทักษะดิจิทัลและมีสมรรถนะที่จำเป็นต่อการเรียนรู้ การดำรงชีวิตและการทำงาน โดย

๑) การพัฒนาการจัดการเรียนรู้แนวใหม่ และขับเคลื่อนสู่การปฏิบัติ เพื่อให้ผู้เรียนสามารถ จัดการตนเอง มีความสามารถในการสื่อสาร สามารถรวมพลังทำงานเป็นทีม มีการคิดขั้นสูงด้วยการจัดการเรียนรู้ เชิงรุก และขับเคลื่อนสู่การปฏิบัติโดยนำร่องกับสถานศึกษาที่มีความพร้อม และมีมหาวิทยาลัยในพื้นที่สนับสนุน ความรู้และความเชี่ยวชาญในด้านต่าง ๆ

๒) การยกระดับการอาชีวศึกษา โดยการพัฒนาหลักสูตรและการจัดการเรียนรู้ร่วมกับกลุ่มอาชีพ ผู้ประกอบการ และสถาบันอุดมศึกษาสายปฏิบัติการ เพื่อให้ผู้เรียนมีสมรรถนะตามความต้องการของตลาดงาน มีงานทำและมีรายได้ตามสมรรถนะ และเป็นผู้ประกอบการใหม่ได้

๓) การยกระดับการผลิตและพัฒนาครูทั้งในด้านปริมาณและคุณภาพ โดยวางแผนจำนวน ความต้องการครูในแต่ละสาขา พัฒนาหลักสูตรการผลิตครูที่มีการเตรียมความพร้อมด้านวิชาการและด้านทักษะ การจัดการเรียนรู้ การใช้เทคโนโลยี นวัตกรรมผ่านแพลตฟอร์มออนไลน์ต่าง ๆ พัฒนาระบบการคัดกรองที่สะท้อน สมรรถนะวิชาชีพครู ปรับบทบาทของครูจาก “ผู้สอน” เป็น “โค้ช” ที่อำนวยความสะดวกการเรียนรู้โดยยึดผู้เรียน เป็นศูนย์กลาง และมุ่งสู่การยกระดับครูสู่วิชาชีพชั้นสูง

๔) การปรับปรุงระบบวัดและประเมินผู้เรียนให้มีความหลากหลายตามสภาพจริง ตลอดจนมีการประเมินการเรียนรู้เพื่อปรับปรุงและพัฒนาการจัดการเรียนรู้ที่เหมาะสมกับผู้เรียนเป็นรายบุคคล ที่เชื่อมโยงสู่การทำงานในอนาคต

๕) การพัฒนาระบบสนับสนุนการเรียนรู้ โดย ๑) การแก้ไขภาวะการถดถอยของความรู้ในวัยเรียน โดยสถานศึกษาพัฒนาแนวปฏิบัติและระบบสนับสนุนที่เหมาะสม รวมทั้งส่งเสริมการจัดการเรียนรู้แบบผสมผสาน และการเรียนรู้ที่บ้านในสถานการณฉุกเฉิน ๒) การพัฒนาระบบแนะแนวให้มีประสิทธิภาพ โดยพัฒนาครู และผู้ประกอบอาชีพแนะแนวให้สามารถร่วมวางแผนเส้นทางการเรียนรู้ การประกอบอาชีพ และการดำเนินชีวิตของผู้เรียนได้ตามความสนใจ ความถนัด ๓) พัฒนาสถานศึกษาและสร้างสังคมที่เอื้อต่อการเรียนรู้อย่างปลอดภัยทั้งในสังคมจริง และสังคมเสมือน โดยพัฒนาโครงสร้างพื้นฐานทางกายภาพที่เหมาะสมกับการเรียนรู้ สร้างความรู้ ความเข้าใจแก่ครู บุคลากรทางการศึกษา และผู้เรียน ถึงแนวทางการอยู่ร่วมกันในสังคมอย่างสงบสุข บนหลักของการเคารพความหลากหลายทั้งทางความคิด มุมมองของคนระหว่างรุ่น และอัตลักษณ์ส่วนบุคคล เพื่อการวางอนาคตในการพัฒนาประเทศร่วมกัน การส่งเสริมการเรียนรู้วิชาชีวิตในโรงเรียน ให้หลีกเลี่ยงยาเสพติด การพนัน และมีแนวปฏิบัติในการคุ้มครองสวัสดิภาพของผู้เรียน โดยเฉพาะจากการถูกระงับโดยวิธีรุนแรง ทั้งทางกาย ทางวาจา และการกลั่นแกล้งในรูปแบบต่าง ๆ ๔) การปรับปรุงระบบการจัดสรรงบประมาณ และทรัพยากรทางการศึกษา ที่มุ่งเน้นการพัฒนาคุณภาพผู้เรียนเป็นสำคัญ และอยู่บนหลักความเสมอภาค และเป็นธรรม รวมถึงการพัฒนาโครงสร้างพื้นฐานทางเทคโนโลยีและดิจิทัลให้มีความครอบคลุมในทุกพื้นที่ ๕) การกระจายอำนาจ ไปสู่สถานศึกษาและเพิ่มบทบาทของภาคเอกชน และภาคประชาสังคมในการสนับสนุน การจัดการศึกษา โดยปรับปรุงกฎหมาย ระเบียบ ที่เอื้อให้สถานศึกษามีความเป็นอิสระในการบริหาร ด้านการจัดการศึกษา ด้านวิชาการ ด้านงบประมาณ และด้านบุคลากร รวมทั้งขับเคลื่อนการสร้างนวัตกรรม ทางการศึกษาตามบริบทของโรงเรียนและพื้นที่ ตลอดจนส่งเสริมบทบาทของภาคเอกชน องค์กรปกครองส่วนท้องถิ่น และภาคประชาสังคมในการจัดการเรียนรู้ และการร่วมลงทุนเพื่อการศึกษา ๖) การส่งเสริมผู้มีความสามารถพิเศษ โดยพัฒนาระบบเสาะหาและกลไกการบริหารจัดการและส่งเสริมผู้มีความสามารถพิเศษตามแนวคิดพหุปัญญา อย่างเป็นระบบ อาทิ การสนับสนุนทุนการศึกษาต่อ ฝึกประสบการณ์ทำงานวิจัยในองค์กรชั้นนำ ตลอดจนส่งเสริม การทำงานที่ใช้ความสามารถพิเศษอย่างเต็มศักยภาพ ๗) ผู้มีความต้องการพิเศษได้รับโอกาสและเข้าถึงการศึกษา และแหล่งเรียนรู้ที่หลากหลาย โดยสถานศึกษาจัดการศึกษาที่หลากหลายและเหมาะสมเฉพาะกลุ่มให้เป็นทางเลือก แก่ผู้เรียนเพื่อยุติการออกกลางคัน และพัฒนากลไกสนับสนุนรวมถึงการปรับกฎระเบียบให้เอื้อต่อภาคเอกชน ภาคประชาสังคม และองค์กรที่ไม่แสวงหากำไรในการดูแลกลุ่มผู้มีความต้องการพิเศษ อาทิ การวางแผนทาง ให้เอกชนสามารถจัดตั้งสถานฝึกอบรม หรือมีส่วนร่วมรับผิดชอบในการพัฒนาผู้ต้องคำพิพากษา

๖) การเสริมสร้างคุณธรรม จริยธรรมและเป็นพลเมืองที่เข้มแข็ง รวมถึงการรักษาขนบธรรมเนียม ประเพณี วัฒนธรรม ค่านิยมไทยให้สอดคล้อง เหมาะสมกับบริบทในปัจจุบัน เพื่อให้เป็นพื้นฐานของสังคมไทย และเป็น “ซอฟต์แวร์ไทย” ในการสื่อสารภาพลักษณ์ของประเทศไทยและนำเสนอความเป็นไทยสู่สากล

กลยุทธ์ย่อยที่ ๑.๓ พัฒนาผู้เรียนช่วงวัยการศึกษาระดับอุดมศึกษาให้มีสมรรถนะที่จำเป็น และเชื่อมโยงกับโลกของการทำงานในอนาคตและการสร้างสรรค์นวัตกรรม โดย

๑) ปฏิรูประบบอุดมศึกษาและการจัดสรรทรัพยากรให้เป็นไปตามอุปสงค์ โดยการจัดสรรงบประมาณตรงสู่ผู้เรียน มีการพัฒนาและปรับปรุงรูปแบบการจัดการศึกษา มาตรฐานการอุดมศึกษา และระบบประกันคุณภาพการศึกษา และส่งเสริมการมีส่วนร่วมรับผิดชอบและระดมทรัพยากรจากภาคเอกชน ในการจัดการศึกษา

๒) ส่งเสริมบทบาทของสถาบันอุดมศึกษา ในการแก้ปัญหาภาวะการถดถอยของการเรียนรู้ จากการแพร่ระบาดของโควิด-๑๙ เชื่อมโยงโลกของการเรียนและการทำงานตลอดชีวิตด้วยการจัดการเรียนรู้ ตามความสนใจรายบุคคล สร้างและขยายความร่วมมือในการจัดการศึกษาระหว่างภาครัฐและเอกชนให้เข้มแข็ง และส่งเสริมนวัตกรรมจัดการเรียนรู้ด้วยกลไกนวัตกรรมการศึกษาขั้นสูง เพื่อผลิตกำลังคนตามความต้องการ ของประเทศ รวมทั้งส่งเสริมสถาบันอุดมศึกษาในพื้นที่ พัฒนาคุณภาพการศึกษาและพัฒนาบุคลากร รองรับการพัฒนาที่เข้าใจบริบทสังคมและชุมชนในท้องถิ่น

๓) การเชื่อมโยงระบบและกลไกการทำงานวิจัย ของเครือข่ายวิจัยกับศูนย์ความเป็นเลิศ ทั้งในและต่างประเทศ เพื่อรวมนักวิจัยและนักเทคโนโลยีชั้นนำในระดับโลกทำงานพัฒนาและต่อยอด งานวิจัยเพื่อการพัฒนาประเทศ ส่งเสริมให้สถาบันอุดมศึกษาทำงานร่วมกับนักวิจัยและผู้ประกอบการสตาร์ทอัพ ในรูปแบบบริษัทโฮลดิ้งเพื่อการพัฒนาธุรกิจฐานนวัตกรรม รวมถึงผลักดันให้สถาบันอุดมศึกษาทำงานวิจัยร่วมกับ วิชาสหกิจขนาดกลางและขนาดย่อมในภาคการผลิตและบริการให้สามารถปรับสู่เศรษฐกิจฐานความรู้และนวัตกรรม เพื่อยกระดับขีดความสามารถในการแข่งขันของประเทศ และเรียนรู้เทคโนโลยีเสมือน เพื่อการเตรียมพร้อม สำหรับโลกอนาคต

กลยุทธ์ย่อยที่ ๑.๔ พัฒนาวัยแรงงานให้มีสมรรถนะที่จำเป็นเพื่อการประกอบอาชีพและเชื่อมโยง กับโลกของการทำงานในอนาคต โดย

๑) ส่งเสริมและกระจายโอกาสในการพัฒนาสมรรถนะให้กับแรงงานทุกกลุ่ม ทั้งการเพิ่มพูน และพัฒนาทักษะความรู้ใหม่ เพื่อให้มีทักษะตรงกับงานและอาชีพที่เปลี่ยนแปลงไป และการพัฒนาทักษะเดิม เพื่อเพิ่มขีดความสามารถในการทำงาน โดยให้สถาบันการศึกษาร่วมกับองค์กรปกครองส่วนท้องถิ่น ภาคเอกชน ภาคประชาสังคม และหน่วยงานพัฒนาของรัฐ วางแผนสำรวจข้อมูลและจัดทำหลักสูตรระยะสั้น เพื่อพัฒนาทักษะ พื้นฐานและทักษะที่จำเป็นในการทำงานและการใช้ชีวิต โดยมีการปรับกฎระเบียบให้มีความยืดหยุ่นเพื่อสนับสนุน การดำเนินการในรูปแบบที่หลากหลายได้ โดยเฉพาะที่เกี่ยวข้องกับเทคโนโลยีและรูปแบบการทำงานในอนาคต และประชาชนควรได้รับเครดิตในทักษะอนาคต เพื่อใช้พัฒนาทักษะในหลักสูตรที่ได้รับการรับรองและสนับสนุน จากภาครัฐ

๒) การพัฒนาแพลตฟอร์มที่เชื่อมโยงการเรียนรู้ การพัฒนาทักษะ และการเข้าสู่เส้นทางอาชีพ เข้าด้วยกันอย่างเบ็ดเสร็จ และมีหน่วยงานรับผิดชอบที่ชัดเจน เพื่อให้เกิดความสะดวกแก่ผู้ที่ต้องการพัฒนาทักษะ สามารถต่อยอดสู่การทำงาน และเชื่อมโยงการเรียนรู้ในรูปแบบต่าง ๆ โดยมีการรับรองมาตรฐาน รวมถึงการเสริมสร้าง ผู้ประกอบการที่เชื่อมโยงกับภาคการผลิตและบริการในพื้นที่

๓) *ปรับปรุงแบบการทำงาน* ในการใช้เทคโนโลยีให้เกิดประโยชน์สูงสุด มีความคล่องตัวในการทำงาน ได้ทุกที่ และสร้างวัฒนธรรมการทำงานในทุกองค์กรที่ส่งเสริมให้คนเก่งได้แสดงความสามารถและแข่งขันอย่างเป็นธรรม เพื่อขจัดปัญหาทุจริตคอร์รัปชันและเพิ่มขีดความสามารถขององค์กร รวมถึงการเคารพสิทธิมนุษยชน โดยเฉพาะ สิทธิด้านแรงงาน เพื่อให้แรงงานมีความมั่นคงและปลอดภัย

กลยุทธ์ย่อยที่ ๑.๕ พัฒนาผู้สูงอายุให้เป็นพลเมืองมีคุณค่าของสังคม โดย

๑) *พัฒนาผู้สูงอายุให้เป็นพลังของสังคม* ให้ผู้สูงอายุเป็นผู้ถ่ายทอดความรู้ ประสบการณ์ ภูมิปัญญา ที่สั่งสมมาตลอดช่วงชีวิตสู่คนรุ่นหลัง เพื่อให้เกิดการสืบสานและต่อยอดการพัฒนาสังคมและแลกเปลี่ยนเรียนรู้ ร่วมกับคนต่างวัย และส่งเสริมและเปิดโอกาสให้ผู้สูงอายุได้ทำงานตามศักยภาพ รวมทั้งพัฒนาสื่อการเรียนรู้ ที่ทันสมัย และหลักสูตรระยะสั้น เพื่อพัฒนาความรู้ สมรรถนะทางดิจิทัล ทักษะทางธุรกิจ และการใช้ชีวิต ที่เหมาะสมกับผู้สูงอายุแต่ละกลุ่ม

๒) *พัฒนาสภาพแวดล้อมที่เอื้ออำนวยต่อการดำเนินชีวิตของผู้สูงอายุ* ให้สามารถใช้ชีวิตในสังคมได้อย่างมีความสุข และการสร้างความเข้าใจเกี่ยวกับการเปลี่ยนแปลงของผู้สูงอายุแก่คนวัยอื่น ๆ รวมทั้งพัฒนา นวัตกรรมรองรับการดำเนินชีวิตของผู้สูงอายุ

กลยุทธ์ที่ ๒ การพัฒนากำลังคนสมรรถนะสูง

กลยุทธ์ย่อยที่ ๒.๑ พัฒนากำลังคนสมรรถนะสูง สอดคล้องกับความต้องการของภาคการผลิต เป้าหมาย และสามารถสร้างงานอนาคต โดย

๑) *ส่งเสริมให้ทุกภาคส่วนบูรณาการและเชื่อมโยงความร่วมมือด้านการศึกษาฝึกอบรม* และร่วมจัดการระบบการเรียนรู้ที่เป็นระบบเปิด และเข้าถึงง่าย รวมทั้งพัฒนาและยกระดับระบบรองรับ และสภาพแวดล้อมที่สามารถดึงดูดและเก็บรักษาบุคลากรที่มีศักยภาพสูง ตามโลกสมัยใหม่ที่ครอบคลุม ทั้งความสามารถในงาน ทักษะในการใช้ชีวิต สมรรถนะดิจิทัลเพื่อการประกอบอาชีพ การดำเนินชีวิตประจำวัน และการใช้สิทธิในการเข้าถึงบริการพื้นฐานภาครัฐและสินค้าบริการได้อย่างเท่าทัน การแก้ปัญหา การมีแนวคิดของผู้ประกอบการ รวมถึงความสามารถในการบริหารตัวเอง และการบริหารคนเพื่อนำทักษะของสมาชิกทีม ที่หลากหลายมาประสานพลังรวมกัน การปฏิบัติงานได้อย่างสร้างสรรค์ รวมทั้งกำหนดมาตรการจูงใจ และกลไก การสนับสนุนการฝึกอบรมและร่วมจัดการเรียนรู้ ตลอดจนการใช้ประโยชน์จากกลไกความร่วมมือระหว่างประเทศ ในการแลกเปลี่ยนองค์ความรู้และบุคลากรชั้นสูงเพื่อการพัฒนากำลังคนสมรรถนะสูงที่สอดคล้องกับ ทิศทางการพัฒนาประเทศ

๒) *พัฒนาระบบข้อมูลเพื่อการวางแผนและพัฒนากำลังคน* ทั้งข้อมูลอุปสงค์ อุปทานของแรงงาน และการเชื่อมโยงกับสมรรถนะตลอดห่วงโซ่การผลิตและห่วงโซ่คุณค่าตามรายอุตสาหกรรมของการผลิตและบริการ เป้าหมาย รวมถึงการเชื่อมโยงระบบสมรรถนะกับค่าจ้าง

๓) *กำหนดมาตรการในการผลิตกำลังคนแบบเร่งด่วน* โดยจัดการศึกษารูปแบบจำลองในสาขา ที่จำเป็นต่อการพัฒนาประเทศ อาทิ ด้านปัญญาประดิษฐ์ ด้านการวิเคราะห์ข้อมูล

กลยุทธ์ย่อยที่ ๒.๒ เพิ่มกำลังคนที่มีคุณภาพเพื่อพัฒนาภาคการผลิตเป้าหมาย โดย

๑) สร้างกลไกระดับชาติเพื่อรวบรวมกำลังคนที่มีสมรรถนะสูง ทั้งคนไทยและคนต่างชาติที่กำเนิดในประเทศไทย และสนับสนุนให้ได้แสดงศักยภาพและใช้ความสามารถในการทำประโยชน์ให้กับประเทศทั้งในภาครัฐและเอกชน มีรูปแบบการทำงานที่เอื้อให้ทำงานข้ามพรมแดนกับสถาบันชั้นนำทั้งภาครัฐและเอกชนในระดับโลกได้ ให้มีการให้ลาเพื่อเพิ่มพูนความรู้ มาผสมผสานใช้กับการเพิ่มพูนความรู้และศักยภาพของแรงงานที่มีสมรรถนะสูง ควบคู่กับสร้างวัฒนธรรมการทำงาน วัฒนธรรมองค์กร และสภาพแวดล้อมการทำงานที่เอื้อให้กำลังคนคุณภาพทำงานหรือแสดงศักยภาพได้อย่างเต็มที่และทำงานอย่างมีความสุข

๒) ส่งเสริมการนำเข้าผู้เชี่ยวชาญต่างชาติทักษะสูง โดยกำหนดมาตรการจูงใจเพื่อดึงดูดกลุ่มผู้เชี่ยวชาญต่างชาติให้เข้ามาทำงานด้านเทคโนโลยี และนวัตกรรม รวมถึงการดิงนักศึกษาต่างชาติที่จบการศึกษาในไทยให้สามารถอยู่ต่อในประเทศเพื่อพัฒนานวัตกรรม

กลยุทธ์ย่อยที่ ๒.๓ สร้างผู้ประกอบการอัจฉริยะที่มีความสามารถในการสร้าง ออกแบบ และใช้เทคโนโลยีและนวัตกรรมตลอดกระบวนการผลิตและบริการ การจัดการและการตลาด โดย

๑) การสร้างและพัฒนาทักษะองค์ความรู้รอบด้านที่จำเป็นต่อการประกอบธุรกิจยุคใหม่ โดยการสร้างความเชื่อใหม่ที่ส่งผลต่อการปรับพฤติกรรม ให้ตระหนักรู้ รับผิดชอบต่อความรู้ใหม่ ฝึกทักษะ สามารถนำไปวิเคราะห์และใช้ประโยชน์จากข้อมูลเพื่อการวางแผนธุรกิจ และสามารถบริหารจัดการความเสี่ยงทางธุรกิจได้ โดยมีรูปแบบการเรียนรู้ที่ง่าย กระชับ และรวดเร็ว ตอบสนองการเรียนรู้ที่แตกต่างของแต่ละบุคคลผ่านการเรียนรู้ในระบบและการเรียนรู้ตามอัธยาศัย ด้วยเทคโนโลยีที่ส่งเสริมการเรียนรู้ให้เป็นเรื่องง่าย รวมถึงการสร้างชุมชนผู้ประกอบการแบ่งปันการเรียนรู้และแรงบันดาลใจเพื่อสร้างการเปลี่ยนแปลง

๒) ส่งเสริมผู้ประกอบการในการสร้างนวัตกรรม เพื่อต่อยอดสนับสนุนการสร้างมูลค่าเพิ่มของอุตสาหกรรมในอนาคต โดยการสร้างพื้นที่ให้ผู้ประกอบการได้แข่งขันทดลองความคิด ส่งเสริมการลงทุนสำหรับการสร้างนวัตกรรม การจับคู่ทางธุรกิจ รวมถึงสนับสนุนด้านเงินทุน

กลยุทธ์ที่ ๓ ส่งเสริมการเรียนรู้ตลอดชีวิต

กลยุทธ์ย่อยที่ ๓.๑ พัฒนาระบบนิเวศเพื่อการเรียนรู้ตลอดชีวิต โดย

๑) ส่งเสริมให้ภาคส่วนต่าง ๆ สร้างและพัฒนาเมืองเรียนรู้ แหล่งเรียนรู้ และพื้นที่สร้างสรรค์ที่หลากหลาย ทั้งพื้นที่กายภาพ และพื้นที่เสมือนจริง โดยกำหนดมาตรการจูงใจที่เหมาะสมเพื่อให้สถาบันการศึกษา หน่วยงานราชการส่วนท้องถิ่น องค์กรพัฒนาเอกชน ภาคประชาสังคม ภาคเอกชนโดยเฉพาะผู้ประกอบการสตาร์ทอัพ สร้างพัฒนาแหล่งเรียนรู้ และพื้นที่สร้างสรรค์ที่มีคุณภาพ มีสาระที่ทันสมัย สอดคล้องกับความต้องการของผู้เรียนทุกกลุ่ม ครอบคลุมทุกพื้นที่ เข้าถึงได้ง่ายทั้งพื้นที่กายภาพ และพื้นที่เสมือนจริง เพื่อสร้างโอกาสในการเรียนรู้ และใช้ประโยชน์ในการพัฒนาและแสดงศักยภาพอย่างสร้างสรรค์ อันเป็นปัจจัยสำคัญในการสร้างค่านิยมและพฤติกรรมการเรียนรู้ตลอดชีวิต

๒) สร้างสื่อการเรียนรู้ที่ไม่ทิ้งใครไว้ข้างหลัง โดยการสร้างสื่อที่ใช้ภาษาถิ่นเพื่อให้ประชาชนที่ไม่ได้ใช้ภาษาไทยกลางเป็นภาษาหลักเข้าถึงได้ สื่อทางเลือกสำหรับผู้พิการทางสายตาและผู้พิการทางการได้ยิน รวมถึงสนับสนุนกลุ่มประชากรที่มีข้อจำกัดทางเศรษฐกิจให้เข้าถึงสื่อในราคาที่เข้าถึงได้

๓) การพัฒนาระบบธนาคารหน่วยกิตของประเทศให้เกิดขึ้นอย่างเป็นรูปธรรม ที่สามารถเชื่อมโยงการเรียนรู้ในทุกระดับและประเภททั้งในระบบสายสามัญ สายอาชีพ การศึกษานอกระบบและตามอัธยาศัย ตั้งแต่มัธยมศึกษา อาชีวศึกษา และอุดมศึกษา และนอกระบบ เพื่อสร้างความคล่องตัว และเปิดทางเลือกในการเรียนรู้ให้กับผู้เรียนทุกระดับ

๔) กำหนดมาตรการจูงใจ ให้ประชาชนพัฒนาตนเองด้วยการเรียนรู้อย่างต่อเนื่องตลอดชีวิต โดยจัดให้มีแหล่งเงินทุนเพื่อการเรียนรู้ตลอดชีวิต อาทิ การพัฒนาเครดิตการฝึกอบรมสำหรับคนทุกกลุ่ม การจัดสรรสิทธิพิเศษในการเข้ารับบริการฝึกอบรม การเข้าชมแหล่งเรียนรู้ต่าง ๆ ส่งเสริมให้เอกชนที่ผลิตนวัตกรรมทางการศึกษา จัดทำกิจกรรมความรับผิดชอบต่อสังคมขององค์กร โดยกำหนดเงื่อนไขการใช้ผลิตภัณฑ์โดยไม่มีค่าใช้จ่าย

กลยุทธ์ย่อยที่ ๓.๒ พัฒนาทางเลือกในการเข้าถึงการเรียนรู้สำหรับผู้ที่ไม่สามารถเรียนในระบบการศึกษาปกติ โดยจัดทำข้อมูลและส่งเสริมการจัดทำแผนการเรียนรู้ที่มีความยืดหยุ่นและหลากหลายของกลุ่มเป้าหมายเป็นรายบุคคลหรือรายกลุ่ม เพื่อให้ผู้เรียนสามารถวางแผนทางการเรียนรู้ที่ตอบสนองต่อจุดมุ่งหมายในอนาคตของตนเอง และสามารถเทียบโอนประสบการณ์ได้ ทั้งนี้ ให้มีการพัฒนาบุคลากรที่เกี่ยวข้องในทุกระดับให้มีความเข้าใจและมีสมรรถนะในการพัฒนาผู้เรียนกลุ่มเป้าหมายพิเศษที่มีความต้องการที่ซับซ้อน

หมายเหตุที่ ๑๓ ไทยมีภาครัฐที่ทันสมัย มีประสิทธิภาพ และตอบโจทย์ประชาชน

๑. สถานการณ์การพัฒนาที่ผ่านมา

ภาครัฐเป็นกลไกหลักกลไกหนึ่งในการดูแลประชาชนให้กินดีอยู่ดี สามารถประกอบอาชีพได้ และขับเคลื่อนการพัฒนาประเทศ โดยมีหน้าที่และบทบาทสำคัญในการให้บริการประชาชน และการนำนโยบายสาธารณะ แผนการพัฒนาประเทศ และกฎหมาย สู่การปฏิบัติให้เกิดผลเป็นรูปธรรม โดยปัจจัยสำคัญของความสำเร็จของภาครัฐในการดำเนินการดังกล่าวจำเป็นต้องอาศัยภาครัฐที่มีประสิทธิภาพ ซึ่งจำเป็นอย่างยิ่งที่จะต้องปรับตัวให้ทันกับความเปลี่ยนแปลงที่รวดเร็ว สถานการณ์ความไม่แน่นอนและมีความซับซ้อนเพิ่มมากขึ้น

ภาครัฐไทยยังคงมีข้อจำกัดในหลายประเด็นที่เป็นอุปสรรคต่อการตอบโจทย์ประชาชนได้อย่างเต็มศักยภาพ โดยเฉพาะการที่โครงสร้างภาครัฐยังมีขนาดใหญ่ มีส่วนราชการและหน่วยงานของรัฐจำนวนมากที่มีการทำงานซ้ำซ้อนกัน ขาดการบูรณาการการทำงานร่วมกัน ในขณะที่การมีส่วนร่วมของภาคพัฒนาอื่น ๆ ในการบริการภาครัฐยังมีข้อจำกัด ส่งผลให้การทำงานและการให้บริการของภาครัฐมักเกิดปัญหาความล่าช้า ไม่ตอบโจทย์ความต้องการของประชาชน การให้บริการไม่ครอบคลุมพื้นที่อย่างทั่วถึง ซึ่งสะท้อนจากมิติด้านความมีประสิทธิภาพของภาครัฐ ของดัชนีชี้วัดธรรมาภิบาลโลก พบว่า ปี ๒๕๖๒ ค่าดัชนีของไทยมีค่าที่ ๖๕.๘๗ คะแนน ลดลงจาก ๖๖.๘๓ คะแนน ในปี ๒๕๖๑ และน้อยกว่าประเทศสิงคโปร์ บรูไน และมาเลเซีย รวมถึงการที่ภาครัฐยังขาดการมุ่งเน้นให้มีการประสานการดำเนินงานกับทุกภาคส่วนเพื่อให้บรรลุเป้าหมายร่วมกัน สะท้อนจากสถานการณ์การบรรลุเป้าหมายแผนแม่บทภายใต้ยุทธศาสตร์ชาติ ที่ยังมีสัดส่วนของเป้าหมายแผนแม่บทย่อยภายใต้ยุทธศาสตร์ชาติที่ยังอยู่ในสถานการณ์บรรลุเป้าหมายต่ำกว่าค่าเป้าหมาย ณ ปี ๒๕๖๓ เป็นสัดส่วนมากถึงร้อยละ ๘๐.๗๑ นอกจากนี้ สัดส่วนการลงทุนของภาคเอกชนต่อการลงทุนรวมในการจัดบริการสาธารณะในปี ๒๕๖๓ อยู่ที่เพียงร้อยละ ๑๐.๗ เท่านั้น ต่ำกว่าค่าเป้าหมายของแผนแม่บทภายใต้ยุทธศาสตร์ชาติ ที่ร้อยละ ๒๐ ในปี ๒๕๖๕ ซึ่งรวมถึงการเข้ามามีส่วนร่วมของภาคส่วนต่าง ๆ ในการติดตาม ตรวจสอบการดำเนินงานภาครัฐอาจยังมีข้อจำกัด และไม่สามารถดำเนินการได้อย่างมีประสิทธิภาพ

ข้อจำกัดที่สำคัญอีกประการ คือ การที่โครงสร้างพื้นฐานและกระบวนการทำงานของหน่วยงานของรัฐยังไม่สนับสนุนการทำงานรัฐบาลดิจิทัลแบบครบวงจร โดยหน่วยงานของรัฐขาดการจัดเก็บและการเชื่อมโยงข้อมูลในรูปแบบดิจิทัลที่เป็นระบบและบูรณาการ ส่งผลให้การจัดเก็บข้อมูลมีความซ้ำซ้อน กระจัดกระจาย ไม่มีการจัดกลุ่ม จัดหมวดหมู่ ข้อมูลไม่มีคุณภาพ ไม่มีมาตรฐาน ไม่ถูกต้องครบถ้วน ไม่เป็นปัจจุบัน และไม่อยู่ในรูปแบบที่พร้อมต่อการใช้งาน โดยเฉพาะกระบวนการขอใช้ข้อมูลซับซ้อนและใช้เวลานาน รวมถึงข้อมูลทรัพยากรต่าง ๆ ของภาครัฐเพื่อการพัฒนาประเทศยังขาดการบูรณาการและการบริหารอย่างเป็นระบบ ขาดการนำวิเคราะห์และใช้งานในการตัดสินใจ ซึ่งสามารถสะท้อนได้จากผลการสำรวจรัฐบาลอิเล็กทรอนิกส์ ปี ๒๕๖๓ ซึ่งประกอบด้วย ดัชนีรัฐบาลอิเล็กทรอนิกส์ ที่ประเทศไทยอยู่ในอันดับที่ ๕๗ และมีค่าคะแนน ๐.๗๕๖๕ เทียบกับประเทศสิงคโปร์ที่ได้รับการจัดอันดับที่ ๑๑ และมีค่าคะแนน ๐.๙๑๕๐ ดัชนีการมีส่วนร่วมทางอิเล็กทรอนิกส์ มีค่าคะแนน ๐.๗๗๓๘ ดัชนีทุนมนุษย์ มีค่าคะแนน ๐.๗๗๕๑ และดัชนีการให้บริการภาครัฐออนไลน์ มีค่าคะแนน ๐.๗๙๔๑

ในขณะเดียวกัน บุคลากรภาครัฐยังคุ้นชินกับวิธีการทำงานในรูปแบบเดิม ขาดทักษะด้านดิจิทัล และการคิดสร้างสรรค์ ขาดการสร้างแรงจูงใจเพื่อกระตุ้นให้บุคลากรภาครัฐพัฒนาตนเองให้ทันต่อบริบทปัจจุบัน บุคลากรไม่สามารถปรับตัวให้เข้ากับเทคโนโลยีดิจิทัล ขาดวัฒนธรรมของภาครัฐ และบางกรณีเป็นเหตุผลสำคัญ ในการขัดขวางการนำเทคโนโลยีดิจิทัลมาประยุกต์ใช้ในการบริหารจัดการภาครัฐ ซึ่งปัจจัยสำคัญประการหนึ่ง คือ การที่ระบบการจ้างงานภาครัฐไม่ดึงดูดคนรุ่นใหม่ที่มีศักยภาพ ทั้งในมิติระบบการสรรหา ค่าตอบแทน การบริหารผลการทำงาน ความก้าวหน้าในอาชีพ หรือการประเมินศักยภาพ รวมทั้งวัฒนธรรมองค์กรที่ไม่ทันสมัย และไม่เปี่ยมโออาซีพ ทำให้ไม่ส่งเสริมให้บุคลากรภาครัฐพัฒนาตนเองและเกิดความผูกพันต่อองค์กร ไม่เอื้อให้เกิดกรอบความคิดที่ต้องการจะพัฒนาตนเอง และความผูกพันต่อองค์กร ส่งผลให้ส่วนราชการ ไม่สามารถใช้ประโยชน์จากกำลังคนได้เต็มศักยภาพ

นอกจากนั้น กฎหมายไทยจำนวนมากมีความล้าสมัย ไม่เอื้อต่อการทำงานและการปรับตัวของภาครัฐ ให้สอดคล้องกับสถานการณ์ รวมถึงการอำนวยความสะดวกแก่ประชาชนและภาคเอกชน กระบวนการแก้ไขกฎหมายมีระยะเวลานานทำให้ไม่สามารถปรับปรุงกฎหมายให้รองรับการเปลี่ยนแปลงและขาดการนำเครื่องมือ และเทคโนโลยีสมัยใหม่เข้ามาช่วยในการแก้ไขปรับปรุง พัฒนากฎหมาย หรือยกเลิกกฎหมาย ขาดฐานข้อมูล ด้านกฎหมายของประเทศ เพื่อรองรับการเข้าถึงกระบวนการของกฎหมาย ให้ทุกภาคส่วนมีส่วนร่วม ในการกำหนดกฎหมาย ขาดความตระหนักถึงการปฏิบัติตามกฎหมายและผลที่จะได้รับอย่างเคร่งครัด ส่งผลให้เกิดความไม่เท่าเทียมกันของการบังคับใช้กฎหมาย โดยสะท้อนได้จากประสิทธิภาพในการบังคับใช้กฎหมาย ของประเทศไทย เทียบเคียงจากมิติด้านการบังคับใช้กฎหมายของดัชนีนิติธรรม พบว่า ในปี ๒๕๖๓ ประเทศไทย มีคะแนน ๐.๔๗ คะแนน จัดอยู่ลำดับที่ ๘๓ จาก ๑๒๘ ประเทศทั่วโลก ทั้งนี้ คะแนนในการบังคับใช้กฎหมาย ของประเทศไทยมีแนวโน้มลดลงอย่างต่อเนื่อง จาก ๐.๕๐ คะแนนในปี ๒๕๖๑ เป็น ๐.๔๘ คะแนนในปี ๒๕๖๒ และ ๐.๔๗ คะแนน ในปี ๒๕๖๓

๒. เป้าหมายการพัฒนา

๒.๑ ความเชื่อมโยงของหมุดหมายกับเป้าหมายหลักของแผนพัฒนาฯ ฉบับที่ ๑๓ และยุทธศาสตร์ชาติ

ภาครัฐจำเป็นต้องเร่งพัฒนาและปรับตัวเพื่อลดช่องว่างของการปฏิบัติงานให้มีศักยภาพที่เหมาะสม ในฐานะที่เป็นกลไกหลักในการขับเคลื่อนการพัฒนาประเทศบนหลักการบริหารงานภาครัฐแนวใหม่ คือ การปรับเปลี่ยนการบริหารจัดการภาครัฐ โดยนำหลักการเพิ่มประสิทธิภาพของระบบราชการและการแสวงหา ประสิทธิภาพในการปฏิบัติราชการที่มุ่งการบรรลุเป้าหมายการพัฒนาประเทศ โดยมีประเด็นที่ต้องดำเนินการ เพื่อรับมือกับแนวโน้มการเปลี่ยนแปลงและเสริมสร้างความสามารถของภาครัฐ ประกอบด้วย ๑) พัฒนาการให้บริการ ภาครัฐที่ตอบโจทย์ สะดวก ประหยัด แก่ประชาชนและผู้ประกอบการ โดยพัฒนาคุณภาพการให้บริการ และเปิดโอกาสให้ภาคส่วนอื่นเข้ามามีส่วนร่วม ๒) ปรับเปลี่ยนการบริหารจัดการและโครงสร้างของภาครัฐ ให้ยืดหยุ่น เชื่อมโยง เปิดกว้าง และมีประสิทธิภาพเพื่อรองรับการเปลี่ยนแปลงที่เอื้อต่อการพัฒนาประเทศ ๓) ปรับเปลี่ยนภาครัฐเป็นรัฐบาลดิจิทัลที่ใช้ข้อมูลในการบริหารจัดการเพื่อการพัฒนาประเทศ และสร้าง ระบบบริหารจัดการ และ ๔) การสร้างระบบบริหารภาครัฐที่ส่งเสริมการปรับเปลี่ยนและพัฒนาบุคลากร ให้มี ทักษะที่จำเป็นในการให้บริการภาครัฐดิจิทัลและปรับปรุงกฎหมาย ระเบียบ มาตรการภาครัฐให้เอื้อต่อ การพัฒนาประเทศ ซึ่งตอบสนองต่อเป้าหมายหลักของแผนพัฒนาฯ ฉบับที่ ๑๓ จำนวน ๒ เป้าหมาย ได้แก่

เป้าหมายที่ ๓) การมุ่งสู่สังคมแห่งโอกาสและความเป็นธรรม โดยมีบริการสาธารณะทั่วถึง เท่าเทียม และ เป้าหมายที่ ๕) การเสริมสร้างความสามารถของประเทศในการรับมือกับความเสี่ยงและการเปลี่ยนแปลง ภายใต้บริบทโลกใหม่

การพัฒนาตามหมวดหมู่ต่างๆ จะสามารถส่งผลต่อการบรรลุเป้าหมายตามยุทธศาสตร์ชาติใน ๔ ด้าน ได้แก่ ๑) ยุทธศาสตร์ชาติด้านความมั่นคง ในประเด็นเป้าหมาย ประชาชนอยู่ดี กินดี และมีความสุข ๒) ยุทธศาสตร์ชาติด้านการสร้างความสามารถในการแข่งขัน ใน ๒ ประเด็นเป้าหมาย คือ ประเทศไทยเป็นประเทศที่พัฒนาแล้ว เศรษฐกิจเติบโตอย่างมีเสถียรภาพและยั่งยืน และประเทศไทยมีขีดความสามารถในการแข่งขันสูงขึ้น ๓) ยุทธศาสตร์ชาติด้านการสร้างโอกาสและความเสมอภาคทางสังคมใน ๒ ประเด็นเป้าหมาย คือ สร้างความเป็นธรรม และลดความเหลื่อมล้ำในทุกมิติ และเพิ่มขีดความสามารถของชุมชนท้องถิ่นในการพัฒนา การพึ่งตนเอง และการจัดการตนเองเพื่อสร้างสังคมคุณภาพ ๔) ยุทธศาสตร์ชาติด้านการปรับสมดุลและพัฒนาระบบการบริหารจัดการภาครัฐ ๒ ประเด็นเป้าหมาย คือ ภาครัฐมีวัฒนธรรมการทำงานที่มุ่งผลสัมฤทธิ์และผลประโยชน์ส่วนรวม ตอบสนองความต้องการของประชาชนได้อย่างสะดวก รวดเร็ว โปร่งใส และภาครัฐมีขนาดที่เล็กลง พร้อมปรับตัวให้ทันต่อการเปลี่ยนแปลง นอกจากนี้ หมวดหมู่ที่ ๑๓ ยังมีความเชื่อมโยงกับเป้าหมายแผนแม่บทภายใต้ยุทธศาสตร์ชาติใน ๔ ประเด็น ได้แก่ ประเด็นที่ ๑๗ ความเสมอภาคและหลักประกันทางสังคม ประเด็นที่ ๒๐ การบริการประชาชนและประสิทธิภาพภาครัฐ ประเด็นที่ ๒๑ การต่อต้านการทุจริตและประพฤติมิชอบ ประเด็นที่ ๒๒ กฎหมายและกระบวนการยุติธรรม

๒.๒ เป้าหมาย ตัวชี้วัด และค่าเป้าหมายของการพัฒนาระดับหมวดหมู่

เป้าหมายที่ ๑ การบริการภาครัฐ มีคุณภาพ เข้าถึงได้

ตัวชี้วัดที่ ๑.๑ ความพึงพอใจในคุณภาพการให้บริการของภาครัฐ ไม่น้อยกว่าร้อยละ ๙๐

เป้าหมายที่ ๒ ภาครัฐที่มีขีดสมรรถนะสูง คล่องตัว

ตัวชี้วัดที่ ๒.๑ ผลการสำรวจรัฐบาลอิเล็กทรอนิกส์ ในองค์ประกอบ ดัชนีรัฐบาลอิเล็กทรอนิกส์ ดัชนีการมีส่วนร่วมทางอิเล็กทรอนิกส์ ดัชนีทุนมนุษย์ และดัชนีการให้บริการภาครัฐออนไลน์ ไม่เกินอันดับที่ ๔๐ ของโลก และมีคะแนนไม่ต่ำกว่า ๐.๘๒

๓. แผนที่กลยุทธ์

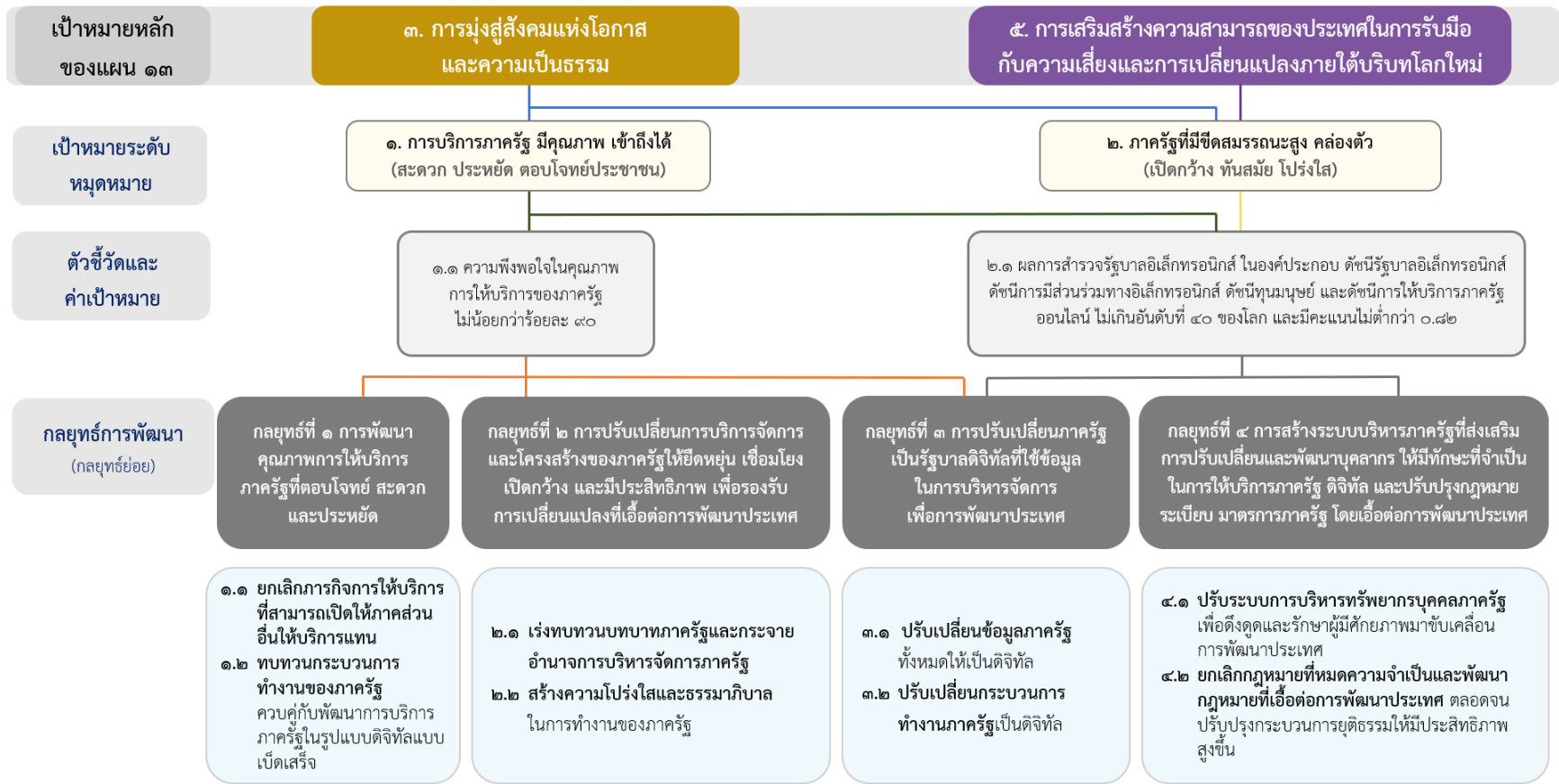

๔. กลยุทธ์การพัฒนา

กลยุทธ์ที่ ๑ การพัฒนาคุณภาพการให้บริการภาครัฐที่ตอบโจทย์ สะดวก และประหยัด

กลยุทธ์ย่อยที่ ๑.๑ ยกเลิกภารกิจการให้บริการที่สามารถเปิดให้ภาคส่วนอื่นให้บริการแทน โดยยกเลิกภารกิจการให้บริการของภาครัฐที่มีต้นทุนสูง เมื่อเทียบกับเอกชน หรือไม่มีความจำเป็นที่ภาครัฐต้องดำเนินการ โดยพัฒนากลไกและสร้างแรงจูงใจให้องค์กรปกครองส่วนท้องถิ่น ภาคเอกชน วิชาชีพเพื่อสังคม องค์กรนอกภาครัฐ และภาคีการพัฒนาอื่น ๆ เข้ามาดำเนินการหรือร่วมดำเนินการ ในลักษณะนวัตกรรมการให้บริการในการตอบสนองความต้องการของประชาชนและการพัฒนาประเทศ ที่มีการร่วมรับผลประโยชน์และความเสี่ยงในการดำเนินการ

กลยุทธ์ย่อยที่ ๑.๒ ทบทวนกระบวนการทำงานของภาครัฐควบคู่กับพัฒนาการบริการภาครัฐ ในรูปแบบดิจิทัลแบบเบ็ดเสร็จ โดยปรับเปลี่ยนกระบวนการทำงานของภาครัฐจากการควบคุมมาเป็นการกำกับดูแลหรือเพิ่มความสะดวก รวดเร็ว โดยเฉพาะขั้นตอนการอนุมัติ อนุญาตต่าง ๆ พร้อมทั้งปรับกระบวนการทำงานภาครัฐโดยลดขั้นตอนที่ไม่จำเป็นและให้มีการเชื่อมโยงการให้บริการระหว่างหน่วยงานให้เกิดการทำงานแบบบูรณาการ โดยกำหนดเป้าหมายการบริการภาครัฐแบบเบ็ดเสร็จในทุกบริการที่ภาครัฐยังต้องดำเนินการ ให้เกิดการบูรณาการระหว่างหน่วยงานอย่างเป็นรูปธรรมตั้งแต่ระดับนโยบาย แผนงบประมาณ กำลังคน และการติดตามประเมินผล ให้เป็นเอกภาพและมุ่งสู่เป้าหมายร่วมกัน

กลยุทธ์ที่ ๒ การปรับเปลี่ยนการบริหารจัดการและโครงสร้างของภาครัฐให้ยืดหยุ่น เชื่อมโยง เปิดกว้าง และมีประสิทธิภาพเพื่อรองรับการเปลี่ยนแปลงที่เอื้อต่อการพัฒนาประเทศ

กลยุทธ์ย่อยที่ ๒.๑ เร่งทบทวนบทบาทภาครัฐและกระจายอำนาจการบริหารจัดการภาครัฐ โดยปรับบทบาทและภารกิจใหม่ให้รองรับแนวทางการพัฒนาประเทศและสถานการณ์ในอนาคต ส่งเสริมการกระจายอำนาจการบริหารจัดการภาครัฐ โดยเฉพาะในเรื่องโครงสร้างภาครัฐ อัตรากำลัง งบประมาณ การจัดซื้อจัดจ้างให้เกิดความยืดหยุ่น คล่องตัว มีประสิทธิภาพในการบริหารของส่วนราชการและจังหวัด และแก้ไขปรับปรุง พัฒนากฎหมาย กฎระเบียบ ให้เอื้อต่อการกระจายอำนาจของส่วนราชการและการบูรณาการการทำงานร่วมกันของหน่วยงานของรัฐ รวมทั้งส่งเสริมให้องค์กรปกครองส่วนท้องถิ่นมีศักยภาพพร้อมรับภารกิจจากส่วนกลางไปดำเนินการได้ ทั้งนี้ ควรมีการกำหนดกลไกที่สามารถให้หน่วยงานของรัฐสามารถปรับเปลี่ยนการทำงานหรือสร้างนวัตกรรมโดยไม่ติดอยู่ภายใต้กรอบเงื่อนไขของกฎระเบียบเดิมโดยเร็วเป็นอันดับแรก

กลยุทธ์ย่อยที่ ๒.๒ สร้างความโปร่งใสและธรรมาภิบาลภาครัฐ โดยเปิดเผยข้อมูลผ่านเทคโนโลยีต่าง ๆ ให้ประชาชน องค์กร เครือข่าย และภาคีการพัฒนาต่าง ๆ สามารถเข้าถึงข้อมูลและมีส่วนร่วมในการให้ข้อมูล ข้อเท็จจริง ความคิดเห็น และตรวจสอบการดำเนินงานของหน่วยงานรัฐผ่านช่องทางติดต่อสื่อสารระหว่างกันที่หลากหลาย มีการบูรณาการการบริหารจัดการและนำไปประกอบการตัดสินใจของหน่วยงานของรัฐในการแก้ปัญหาและการพัฒนาร่วมกัน เพื่อลดการทุจริตคอร์รัปชัน

กลยุทธ์ที่ ๓ การปรับเปลี่ยนภาครัฐเป็นรัฐบาลดิจิทัลที่ใช้ข้อมูลในการบริหารจัดการเพื่อการพัฒนาประเทศ

กลยุทธ์ย่อยที่ ๓.๑ ปรับเปลี่ยนข้อมูลภาครัฐทั้งหมดให้เป็นดิจิทัล โดยจัดทำข้อมูลสำหรับการบริหารจัดการทรัพยากรของประเทศทั้งในด้านงบประมาณ ทรัพยากรบุคคล และข้อมูลอื่นของหน่วยงานของรัฐทั้งหมดอย่างบูรณาการให้เป็นดิจิทัลที่มีมาตรฐาน ถูกต้อง ปลอดภัย พร้อมใช้งาน มีการจัดเก็บที่ไม่ซ้ำซ้อน ไม่เป็นภาระ

กับผู้ให้ข้อมูล มีการเชื่อมโยงข้อมูลระหว่างหน่วยงานของรัฐกับภาคเอกชน เพื่อให้เกิดการวิเคราะห์ และประมวลผลข้อมูลประกอบการตัดสินใจเชิงนโยบายและการบริการภาครัฐให้สอดคล้องกับบริบท การพัฒนาได้อย่างเป็นปัจจุบัน พร้อมทั้งเปิดเผยข้อมูลที่จำเป็นต่อสาธารณะในการใช้ประโยชน์ร่วมกัน ในการพัฒนาประเทศ ทั้งนี้ เร่งพัฒนาระบบที่บูรณาการข้อมูลสำหรับการบริหารจัดการทรัพยากรภาครัฐ ในภาพรวมที่สำคัญต่อการตัดสินใจเชิงนโยบายให้แล้วเสร็จเป็นลำดับแรก

กลยุทธ์ย่อยที่ ๓.๒ ปรับเปลี่ยนกระบวนการทำงานภาครัฐเป็นดิจิทัล โดยออกแบบกระบวนการทำงานใหม่ ยกเลิกการใช้เอกสารและขั้นตอนการทำงานที่หมดความจำเป็นหรือมีความจำเป็นน้อย นำเทคโนโลยีดิจิทัลมาประยุกต์ใช้ตลอดกระบวนการทำงาน ตั้งแต่การวางแผน การปฏิบัติงาน และการติดตาม ประเมินผล โดยเฉพาะการให้บริการประชาชนและผู้ประกอบการให้มีความคล่องตัว สะดวก รวดเร็ว มีช่องทาง และรูปแบบการให้บริการที่หลากหลายที่สอดคล้องกับการทำงานแบบดิจิทัล

กลยุทธ์ที่ ๔ การสร้างระบบบริหารภาครัฐที่ส่งเสริมการปรับเปลี่ยนและพัฒนาบุคลากร ให้มีทักษะที่จำเป็น ในการให้บริการภาครัฐดิจิทัล และปรับปรุงกฎหมาย ระเบียบ มาตรการภาครัฐให้เอื้อต่อการพัฒนา ประเทศ

กลยุทธ์ย่อยที่ ๔.๑ ปรับระบบการบริหารทรัพยากรบุคคลภาครัฐเพื่อดึงดูดและรักษา ผู้มีศักยภาพมาขับเคลื่อนการพัฒนาประเทศ โดยให้ความสำคัญกับการเชื่อมโยงแผนกลยุทธ์องค์กร และกลยุทธ์การบริหารทรัพยากรบุคคลที่สามารถดำเนินการให้เกิดผลสัมฤทธิ์ในทางปฏิบัติได้อย่างแท้จริง โดยจะต้องทบทวนแนวทางการขับเคลื่อนภารกิจเพื่อให้ภาครัฐมีขนาดและต้นทุนที่เหมาะสม ตลอดจนปรับเปลี่ยนตำแหน่งงานที่สามารถถ่ายโอนภารกิจมาเป็นตำแหน่งงานหลักที่มีความจำเป็น ต่อการพัฒนาประเทศ อีกทั้งปรับปรุงรูปแบบการจ้างงานภาครัฐให้หลากหลาย ยืดหยุ่น ครอบคลุม การจ้างงานในรูปแบบสัญญา หรือรูปแบบการทำงานไม่ตลอดชีพมากขึ้น และลดการจ้างงานแบบตลอดชีพ เพื่อให้สามารถตอบสนองต่อบริบทและเงื่อนไขการจ้างงานในปัจจุบันและดึงดูดผู้มีความรู้ความสามารถ เข้ามาปฏิบัติงานในภาครัฐเพื่อผลักดันภารกิจได้อย่างทันการณ์และมีประสิทธิภาพ พร้อมทั้งให้ความสำคัญ กับการสร้างพื้นที่นวัตกรรม รูปแบบการจ้างงานเพื่อให้การขับเคลื่อนการเปลี่ยนแปลงเป็นไปอย่างรวดเร็ว เป็นรูปธรรม และเหมาะสม รวมทั้งส่งเสริมการพัฒนาศมรรถนะบุคลากรภาครัฐด้านดิจิทัลแบบองค์รวม ตลอดจนพัฒนาทัศนคติ จริยธรรม องค์กรความรู้ และทักษะ พร้อมทั้งพัฒนาระบบการประเมินผลบุคลากร ภาครัฐที่สามารถส่งเสริมและสะท้อนศักยภาพในการร่วมขับเคลื่อนเป้าหมายของประเทศอย่างเป็นระบบ ทั้งในระดับองค์กร ระดับทีม และระดับบุคคล ตลอดจนระบบการบริหารจัดการทรัพยากรบุคคล ที่สามารถยกระดับการใช้ทรัพยากรบุคคลทุกคนให้เกิดความคุ้มค่าและประโยชน์ต่อการพัฒนาประเทศ

กลยุทธ์ย่อยที่ ๔.๒ ยกเลิกกฎหมายที่หมดความจำเป็นและพัฒนากฎหมายที่เอื้อต่อการพัฒนา ประเทศ ตลอดจนปรับปรุงกระบวนการยุติธรรมให้มีประสิทธิภาพสูงขึ้น โดยภาครัฐต้องให้ความสำคัญ กับการบังคับใช้กฎหมายที่จริงจัง การปรับเปลี่ยนบทบาทมาเป็นผู้อำนวยความสะดวกแก่ภาคเอกชน และประชาชนในการพัฒนา และปฏิรูปกฎหมายให้มีเป้าหมายที่วัดได้ในการสร้างความอยู่ดีมีสุขของคนไทย และการเพิ่มขีดความสามารถในการแข่งขันของประเทศ รวมทั้งปรับปรุงกระบวนการยุติธรรม ให้มีประสิทธิภาพสูงขึ้นและมีการทำงานระหว่างหน่วยงานที่เกี่ยวข้องอย่างบูรณาการ เพื่อให้เกิดกระบวนการ ทำงานที่รวดเร็ว เป็นธรรมต่อผู้มีส่วนได้ส่วนเสีย และอำนวยความสะดวกแก่ประชาชนได้อย่างทั่วถึง รวมทั้งกำหนดให้มีหน่วยงานกลางดำเนินการเร่งรัดการปรับปรุงแก้ไขกฎหมายที่ล้าสมัย ยกเลิกกฎหมาย ที่หมดความจำเป็น ช้าซ้อน หรือเป็นอุปสรรคต่อการดำเนินงานและการปรับตัวให้ทันการณ์ของภาครัฐ

โดยเฉพาะกฎหมายที่ขัดกับการพัฒนารัฐบาลดิจิทัลในทุกระดับและกฎหมายที่เกี่ยวกับการตรวจสอบการดำเนินการของภาครัฐที่ต้องมุ่งเป้าร่วมกันในการพัฒนาประเทศ พร้อมทั้งจัดให้มีการพัฒนาและบูรณาการฐานข้อมูลกลางด้านกฎหมายของประเทศที่มีความปลอดภัยสูง สะดวก เข้าถึงได้ง่าย จำแนกประเภทตามการใช้งานของผู้ใช้บริการ

ส่วนที่ ๕

การขับเคลื่อนแผนสู่การปฏิบัติ

การบรรลุเป้าหมายของแผนพัฒนาฯ ฉบับที่ ๑๓ ต้องอาศัยการดำเนินงานจากทุกภาคส่วนที่เชื่อมประสานกันอย่างเป็นระบบ ครอบคลุมตั้งแต่กระบวนการขับเคลื่อนที่สามารถถ่ายทอดเป้าหมายและกลยุทธ์ของแผนไปสู่การดำเนินงานในระดับมาตรการ แผนงาน และโครงการ ได้อย่างสอดคล้องเชื่อมโยง และสามารถสะท้อนถึงเป้าหมายการพัฒนาได้อย่างแท้จริง รวมถึงการผลักดันให้เกิดการทำงานอย่างบูรณาการในประเด็นการพัฒนาที่ครอบคลุมภารกิจของหลายหน่วยงาน และการประสานความร่วมมือกับภาคส่วนอื่น ๆ ที่เป็นภาคีการพัฒนาเพื่อผนึกกำลังในการที่จะขับเคลื่อนการพัฒนาให้สัมฤทธิ์ผลในขณะเดียวกัน การขับเคลื่อนแผนพัฒนาฯ ฉบับที่ ๑๓ ให้ประสบผลสำเร็จยังต้องอาศัยกลไกการจัดสรรงบประมาณที่เป็นไปในทิศทางเดียวกัน ตลอดจนกระบวนการติดตามประเมินผลที่มีประสิทธิภาพและอยู่บนพื้นฐานของการมีส่วนร่วม เพื่อสนับสนุนให้หน่วยงานที่เกี่ยวข้องมีข้อมูลที่เป็นประโยชน์ต่อการปรับปรุงแผนงานและวิธีการดำเนินงานให้สามารถตอบสนองต่อเป้าหมายได้มากยิ่งขึ้น ซึ่งจะช่วยให้การขับเคลื่อนแผนสู่การปฏิบัติบรรลุผลสำเร็จ และสนับสนุนการพัฒนาให้บรรลุตามวิสัยทัศน์ “ประเทศไทยมีความมั่นคง มั่งคั่ง ยั่งยืน เป็นประเทศพัฒนาแล้ว ด้วยการพัฒนาตามหลักปรัชญาของเศรษฐกิจพอเพียง” ต่อไป

๕.๑ หลักการขับเคลื่อนแผนสู่การปฏิบัติ

๕.๑.๑ การใช้วงจรการบริหารงานคุณภาพเป็นกรอบแนวทาง เพื่อให้เกิดกระบวนการทำงานที่เป็นระบบและมีการพัฒนาปรับปรุงอย่างต่อเนื่อง โดยครอบคลุมการดำเนินงาน ๔ ขั้นตอนที่มีความเชื่อมโยงกันได้แก่ การวางแผน การปฏิบัติตามแผน การติดตาม ตรวจสอบ ประเมินผลการดำเนินงาน และการปรับปรุงแก้ไขการดำเนินงานตามผลการตรวจสอบ

๕.๑.๒ การมุ่งเน้นผลสัมฤทธิ์ โดยให้ความสำคัญกับการวัดผลสำเร็จของการดำเนินงานด้วยเป้าหมาย ตัวชี้วัด และค่าเป้าหมายที่เป็นรูปธรรม ทั้งในเชิงประสิทธิภาพและประสิทธิผล ในทุกกระบวนการของวงจรการบริหารงานคุณภาพ

๕.๑.๓ การผสมผสานกลไกในหลากหลายมิติ ทั้งกลไกในเชิงยุทธศาสตร์ ซึ่งมุ่งเน้นการสร้างปัจจัยที่จะเป็นกุญแจสำคัญที่นำไปสู่เป้าหมาย พร้อมทั้งมีการจัดลำดับการดำเนินงานตามความสำคัญและความเร่งด่วน **กลไกตามภารกิจ** ที่เป็นการดำเนินงานตามหน้าที่ความรับผิดชอบตามกฎหมายและความเชี่ยวชาญของหน่วยงาน และ**กลไกในเชิงพื้นที่** ที่เป็นการแปลงแผนพัฒนาฯ ไปสู่การปฏิบัติผ่านการมองภาพเชิงองค์รวมในระดับภาคและจังหวัด โดยคำนึงถึงความสอดคล้องกับสภาพภูมิสังคมของพื้นที่

๕.๑.๔ การดำเนินงานโดยอาศัยความร่วมมือจากทุกภาคส่วน เพื่อสร้างการยอมรับและลดข้อจำกัดที่เกิดจากการดำเนินงานโดยหน่วยงานใดหน่วยงานหนึ่ง หรือการดำเนินงานโดยภาครัฐแต่เพียงฝ่ายเดียว โดยให้ความสำคัญกับการดำเนินงานที่เชื่อมประสานกันและมีเป้าหมายร่วมกัน

๕.๒ แนวทางการขับเคลื่อนแผนสู่การปฏิบัติ

กระบวนการขับเคลื่อนแผนพัฒนาฯ ฉบับที่ ๑๓ สู่การปฏิบัติ

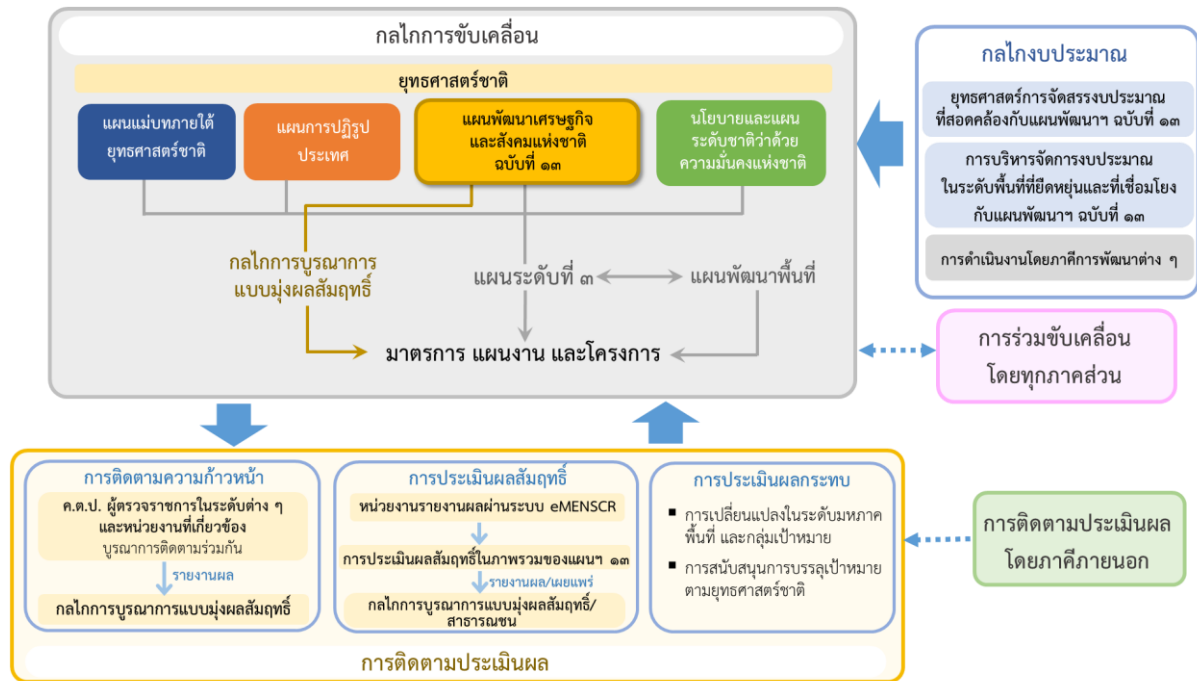

๕.๒.๑ กลไกการขับเคลื่อน

กลไกการขับเคลื่อนประกอบด้วยการทำงานผ่านกลไกสองส่วนที่คู่ขนานกัน ได้แก่ **กลไกการบูรณาการแบบมุ่งผลสัมฤทธิ์** ซึ่งเป็นกลไกที่มีจุดมุ่งหมายในการขับเคลื่อนแผนพัฒนาฯ ฉบับที่ ๑๓ ให้บรรลุผลสัมฤทธิ์ตามเป้าหมาย ผ่านการบูรณาการดำเนินงานของหน่วยงานภาครัฐที่เกี่ยวข้องและการสร้างความร่วมมือกับภาคส่วนอื่น ๆ และ**กลไกตามภารกิจ รวมถึงกลไกในระดับพื้นที่** ซึ่งเป็นการขับเคลื่อนผ่านการดำเนินงานตามภารกิจประจำของหน่วยงานและการดำเนินงานในระดับพื้นที่ โดยสาระสำคัญของกลไกการขับเคลื่อนแผนพัฒนาฯ ฉบับที่ ๑๓ ผ่านกลไกทั้งสองส่วน มีดังนี้

๑) **กลไกการบูรณาการแบบมุ่งผลสัมฤทธิ์** เป็นกลไกการดำเนินงานในเชิงยุทธศาสตร์ที่มุ่งเน้นให้เกิดการบูรณาการการดำเนินงานของหน่วยงานภาครัฐต่าง ๆ ที่เกี่ยวข้อง และเชื่อมโยงการทำงานกับคณะกรรมการระดับชาติที่มีอยู่ รวมถึงสร้างความร่วมมือในการขับเคลื่อนระหว่างภาครัฐกับภาคส่วนอื่น ๆ ทั้งภาคเอกชน ภาคประชาสังคม ภาควิชาการ ประชาชน และภาคีการพัฒนาต่าง ๆ เพื่อผลักดันให้การขับเคลื่อนหมุดหมายต่าง ๆ บรรลุเป้าหมายได้ตามที่กำหนดอย่างเป็นรูปธรรม โดยจะให้ความสำคัญกับการจัดทำหรือขับเคลื่อนมาตรการ แผนงาน และโครงการ ที่มีความสำคัญในระดับสูงต่อการบรรลุเป้าหมายของแต่ละหมุดหมาย โดยเฉพาะการดำเนินงานที่มีความเกี่ยวข้องกับหลายหน่วยงาน การดำเนินงานที่เป็นการริเริ่มขึ้นใหม่ หรืออยู่นอกเหนือจากภารกิจปกติของหน่วยงานที่เกี่ยวข้อง นอกจากนี้ กลไกนี้จะมีบทบาทในการกำกับและติดตามความก้าวหน้าในการดำเนินงาน รวมถึงให้ข้อเสนอแนะแก่หน่วยงานในระดับปฏิบัติ

๒) กลไกตามภารกิจ เป็นการเชื่อมโยงการดำเนินงานตามภารกิจของหน่วยงาน ให้สามารถสนับสนุนการบรรลุเป้าหมายของแผนพัฒนาฯ ฉบับที่ ๑๓ โดยหน่วยงานภาครัฐพิจารณา ดำเนินการจัดทำแผนระดับที่ ๓ มาตรการ แผนงาน และโครงการ ในการขับเคลื่อนแผนพัฒนาฯ ฉบับที่ ๑๓ สู่การปฏิบัติ ผ่านกลไกของหน่วยงานที่เป็นภาคีการพัฒนาต่าง ๆ

๓) กลไกในระดับพื้นที่ โดยจัดทำแผนพัฒนาภาค แผนพัฒนาจังหวัด และแผนระดับพื้นที่ ต่าง ๆ ให้สนับสนุนการขับเคลื่อนแผนพัฒนาฯ ฉบับที่ ๑๓ ในการกำหนดแนวทางการพัฒนาและแผนงาน โครงการที่ส่งผลต่อการบรรลุเป้าหมายของแผนพัฒนาฯ ฉบับที่ ๑๓ และแผนระดับที่ ๒ อื่น ๆ พร้อมกับการแก้ปัญหาของพื้นที่และการพัฒนาพื้นที่โดยสอดคล้องกับศักยภาพ ตลอดจนสนับสนุนการบรรลุเป้าหมาย ของยุทธศาสตร์ชาติ

๕.๒.๒ กลไกงบประมาณ

กลไกงบประมาณเป็นเครื่องมือสำคัญในการขับเคลื่อนแผนพัฒนาฯ ฉบับที่ ๑๓ ให้สามารถ บรรลุผลสัมฤทธิ์ได้อย่างมีประสิทธิภาพ โดยประกอบด้วย

๑) การบูรณาการการขับเคลื่อนแผนพัฒนาฯ ฉบับที่ ๑๓ เข้ากับการจัดหางบประมาณ รายจ่ายประจำปี เพื่อให้ระบบงบประมาณสามารถสนับสนุนการบรรลุผลสัมฤทธิ์ตามเป้าหมายของ แผนพัฒนาฯ ฉบับที่ ๑๓ โดยผนวกประเด็นการพัฒนาภายใต้แผนพัฒนาฯ ฉบับที่ ๑๓ ที่ต้องมุ่งเน้นในแต่ละปี เข้ากับยุทธศาสตร์การจัดสรรงบประมาณ

๒) การสนับสนุนให้หน่วยงานในระดับพื้นที่สามารถบริหารจัดการงบประมาณได้ อย่างยืดหยุ่น และสอดคล้องเชื่อมโยงกับแผนพัฒนาฯ ฉบับที่ ๑๓ เพื่อขับเคลื่อนประเด็นการพัฒนาสำคัญ ที่เหมาะสมกับบริบท ศักยภาพ และความต้องการที่แตกต่างกันของแต่ละพื้นที่ได้อย่างแท้จริง

๓) การส่งเสริมการดำเนินงานของภาคีการพัฒนาต่าง ๆ โดยสนับสนุนให้ภาคเอกชน และภาคีการพัฒนาต่าง ๆ ที่มีศักยภาพเข้ามาลงทุนในภาคการผลิตและบริการเป้าหมายของแผนพัฒนาฯ ฉบับที่ ๑๓ รวมถึงดำเนินงานในกิจกรรมการพัฒนาที่เอกชนมีความเชี่ยวชาญ ภายใต้การกำหนดมาตรฐานและ การกำกับดูแลที่โปร่งใส และสามารถสนับสนุนให้การลงทุนเกิดประสิทธิภาพและประสิทธิผลสูงสุด

๕.๒.๓ การเสริมสร้างบทบาทของทุกภาคส่วนในการร่วมขับเคลื่อนแผนพัฒนาฯ ฉบับที่ ๑๓ โดยสนับสนุนการประสานกำลังของ “บวร” (บ้าน วัด โรงเรียน) ซึ่งครอบคลุมถึงชุมชน องค์กรปกครอง ส่วนท้องถิ่น ศาสนสถาน สถาบันทางศาสนา บุคลากรและองค์กรทางการศึกษา อาสาสมัคร จิตอาสา และภาคีการพัฒนาต่าง ๆ เพื่อแปลงกลยุทธ์ในแผนพัฒนาฯ ฉบับที่ ๑๓ ไปสู่การร่วมแก้ไขปัญหา และการพัฒนาอย่างมีส่วนร่วมของชุมชนท้องถิ่น รวมทั้งสร้างแพลตฟอร์มหรือช่องทางให้ทุกภาคีมีโอกาส แสดงความคิดเห็น เข้าร่วมกิจกรรมการพัฒนาของชุมชน และร่วมกับองค์กรปกครองส่วนท้องถิ่น และหน่วยงานในระดับพื้นที่อื่น ๆ ในการขับเคลื่อนแผนพัฒนาฯ ฉบับที่ ๑๓ ซึ่งจะช่วยให้ชุมชนเข้มแข็ง และสนับสนุนให้ชุมชนเป็นกำลังที่สำคัญในการพัฒนาประเทศ ตลอดจนการขับเคลื่อนแผนพัฒนาฯ ฉบับที่ ๑๓ ผ่านการเสริมสร้างความร่วมมือกับประชาคมและองค์การระหว่างประเทศ โดยเฉพาะประเด็น การพัฒนาที่มีความสำคัญในระดับภูมิภาคและอนุภูมิภาค

๕.๓ การติดตามและประเมินผล

การติดตามและประเมินผลการขับเคลื่อนแผนพัฒนาฯ ฉบับที่ ๑๓ ครอบคลุมทั้งการติดตามประเมินผลในระดับของแผนงานและโครงการ โดยเฉพาะแผนงานและโครงการที่มีความสำคัญในระดับสูงต่อการบรรลุเป้าหมายของแต่ละหมวดหมู่ เพื่อส่งข้อมูลย้อนกลับให้แก่หน่วยงานและภาคีการพัฒนาที่เกี่ยวข้องนำไปทบทวนและปรับปรุงแผนและวิธีการดำเนินงานให้เป็นไปตามเป้าหมาย รวมไปถึงการวัดผลสัมฤทธิ์ของการพัฒนาในภาพรวมของหมวดหมู่และเป้าหมายหลักตามตัวชี้วัดที่กำหนดไว้ในแผน ทั้งนี้ ในการติดตามและประเมินผลในทุกระดับต้องผลักดันให้มีการบูรณาการและการมีส่วนร่วมเพื่อให้เกิดประสิทธิภาพและความโปร่งใส โดยการติดตามและประเมินผลการขับเคลื่อนแผนพัฒนาฯ ฉบับที่ ๑๓ ประกอบด้วยการทำงานใน ๓ ส่วน ดังนี้

๕.๓.๑ การติดตามความก้าวหน้า เป็นการติดตามประเมินผลในระหว่างที่แผนงานโครงการต่าง ๆ อยู่ระหว่างการดำเนินการ เพื่อตรวจสอบว่าการดำเนินการเป็นไปตามวัตถุประสงค์ เป้าหมาย กรอบระยะเวลา และการสำรวจปัญหาอุปสรรคที่อาจส่งผลให้การดำเนินการล่าช้าและไม่สามารถบรรลุผลสัมฤทธิ์ตามที่กำหนด โดยอาศัยกลไกและหน่วยงานในทุกระดับที่มีภารกิจในการติดตามการดำเนินงานของหน่วยงานภาครัฐ อาทิ คณะกรรมการตรวจสอบและประเมินผลภาคราชการ (ค.ต.ป.) ผู้ตรวจราชการในระดับต่าง ๆ และหน่วยงานที่เกี่ยวข้อง ผ่านการบูรณาการการทำงานร่วมกัน และจัดให้มีการรายงานผลการติดตามและประเมินผลต่อกลไกการบูรณาการแบบมุ่งผลสัมฤทธิ์ตามรอบระยะเวลาที่เหมาะสม

๕.๓.๒ การประเมินผลสัมฤทธิ์ เป็นการประเมินผลว่าแผนงานและโครงการที่ดำเนินการแล้วเสร็จสามารถบรรลุเป้าหมาย ผลผลิต และผลลัพธ์ตามที่กำหนดไว้มากน้อยเพียงใด รวมถึงการประเมินความสำเร็จตามตัวชี้วัดในระดับของหมวดหมู่และเป้าหมายหลักของแผนพัฒนาฯ ทั้งในระหว่างและหลังจากสิ้นสุดระยะเวลาของแผน โดยหน่วยงานที่เกี่ยวข้อง ทั้งหน่วยงานในส่วนกลางและหน่วยงานในระดับพื้นที่ รายงานความก้าวหน้าและผลสัมฤทธิ์การดำเนินงานตามแผนปฏิบัติการในระบบติดตามและประเมินผลแห่งชาติ โดยแสดงผลให้เห็นถึงการบรรลุเป้าหมายตามแผนพัฒนาฯ ฉบับที่ ๑๓ ทั้งโดยตรงและโดยอ้อม เพื่อนำไปสู่กระบวนการประมวลข้อมูล และนำเสนอผลการประเมินผลสัมฤทธิ์ในภาพรวมของการขับเคลื่อนแผนพัฒนาฯ ฉบับที่ ๑๓ ต่อกลไกการบูรณาการแบบมุ่งผลสัมฤทธิ์ โดยเผยแพร่ให้สาธารณชนได้รับทราบ พร้อมทั้งจัดให้มีช่องทางในการรับฟังความคิดเห็นจากประชาชน

๕.๓.๓ การประเมินผลกระทบ เป็นการศึกษาวิเคราะห์ถึงการเปลี่ยนแปลงในทางเศรษฐกิจ สังคม และสิ่งแวดล้อม ที่เกิดเนื่องมาจากการดำเนินงานที่สำคัญภายใต้แผนพัฒนาฯ ฉบับที่ ๑๓ ทั้งการเปลี่ยนแปลงในระดับมหภาค การเปลี่ยนแปลงในระดับพื้นที่ และการเปลี่ยนแปลงที่เกิดขึ้นกับกลุ่มเป้าหมาย ตลอดจนความสามารถในการสนับสนุนการบรรลุเป้าหมายตามยุทธศาสตร์ชาติ



เอกสารประกอบ

แผนพัฒนาเศรษฐกิจและสังคมแห่งชาติ ฉบับที่ 13 (พ.ศ. 2566-2570)

สำนักงานสภาพัฒนาการเศรษฐกิจและสังคมแห่งชาติ

มีนาคม 2566

คำนำ

เอกสารฉบับนี้จัดทำขึ้นเพื่อขยายความเป้าหมายและตัวชี้วัดทั้งหมดของแผนพัฒนาเศรษฐกิจและสังคมแห่งชาติ ฉบับที่ 13 (พ.ศ. 2566-2570) โดยมุ่งเน้นการอธิบายความหมายของคำเฉพาะต่าง ๆ รวมถึงแสดงรายละเอียดของวิธีการคำนวณและวัดผลสัมฤทธิ์ตามตัวชี้วัด โดยมีวัตถุประสงค์เพื่อให้หน่วยงานและภาคีการพัฒนาต่าง ๆ ที่มีส่วนร่วมในการขับเคลื่อนและประเมินผลการดำเนินงานตามแผนพัฒนาฯ ฉบับที่ 13 มีความเข้าใจที่ตรงกัน ซึ่งจะนำไปสู่การพัฒนาและปรับปรุงการดำเนินงานให้สามารถสนองตอบต่อเป้าหมายได้ดีมากยิ่งขึ้น

สำหรับความหมายของคำเฉพาะต่าง ๆ ที่นำมาใช้ในเอกสารฉบับนี้ ส่วนหนึ่งนำมาจากคำนิยามที่หน่วยงานที่เกี่ยวข้องได้กำหนดไว้แล้ว ทั้งที่เป็นทางการและไม่เป็นทางการ และมีบางส่วนที่ได้กำหนดขึ้นใหม่เพื่อใช้เฉพาะในบริบทนี้เท่านั้น โดยไม่ได้มีเจตนาที่จะกำหนดให้เป็นคำนิยามสำหรับใช้เป็นการทั่วไป นอกจากนี้ ข้อมูลทั้งหมดที่ปรากฏในเอกสารฉบับนี้เป็นความก้าวหน้า ณ เดือนกุมภาพันธ์ 2566 โดยยังคงมีตัวชี้วัดบางส่วนที่มีการกำหนดความหมายหรือจัดทำข้อมูลประกอบไม่แล้วเสร็จ ซึ่ง สศช. จะดำเนินการต่อร่วมกับหน่วยงานที่เกี่ยวข้องให้เสร็จสมบูรณ์โดยเร็ว และจัดทำเป็นเอกสารประกอบที่มีรายละเอียดครบถ้วนในลำดับถัดไป

สารบัญ

	หน้า
คำอธิบายเป้าหมายและตัวชี้วัดสำหรับเป้าหมายหลัก	4
คำอธิบายเป้าหมายและตัวชี้วัดสำหรับเป้าหมายระดับหมวดหมู่	19
หมวดหมู่ที่ 1 ไทยเป็นประเทศชั้นนำด้านสินค้าเกษตรและเกษตรแปรรูปมูลค่าสูง	20
หมวดหมู่ที่ 2 ไทยเป็นจุดหมายของการท่องเที่ยวที่เน้นคุณภาพและความยั่งยืน	33
หมวดหมู่ที่ 3 ไทยเป็นฐานการผลิตยานยนต์ไฟฟ้าที่สำคัญของโลก	44
หมวดหมู่ที่ 4 ไทยเป็นศูนย์กลางทางการแพทย์และสุขภาพมูลค่าสูง	55
หมวดหมู่ที่ 5 ไทยเป็นประตูการค้าการลงทุนและยุทธศาสตร์ทางโลจิสติกส์ที่สำคัญของภูมิภาค	61
หมวดหมู่ที่ 6 ไทยเป็นศูนย์กลางอุตสาหกรรมอิเล็กทรอนิกส์อัจฉริยะและอุตสาหกรรมดิจิทัลของอาเซียน	69
หมวดหมู่ที่ 7 ไทยมีวิสาหกิจขนาดกลางและขนาดย่อมที่เข้มแข็ง มีศักยภาพสูง และสามารถแข่งขันได้	79
หมวดหมู่ที่ 8 ไทยมีพื้นที่และเมืองอัจฉริยะที่น่าอยู่ ปลอดภัย เด็ดขาดได้อย่างยั่งยืน	93
หมวดหมู่ที่ 9 ไทยมีความยากจนข้ามรุ่นลดลง และมีความคุ้มครองทางสังคมที่เพียงพอ เหมาะสม	103
หมวดหมู่ที่ 10 ไทยมีเศรษฐกิจหมุนเวียนและสังคมคาร์บอนต่ำ	112
หมวดหมู่ที่ 11 ไทยสามารถลดความเสี่ยงและผลกระทบจากภัยธรรมชาติและ การเปลี่ยนแปลงสภาพภูมิอากาศ	120
หมวดหมู่ที่ 12 ไทยมีกำลังคนสมรรถนะสูง มุ่งเรียนรู้อย่างต่อเนื่อง ตอบโจทย์การพัฒนาแห่งอนาคต	131
หมวดหมู่ที่ 13 ไทยมีภาครัฐที่ทันสมัย มีประสิทธิภาพ และตอบโจทย์ประชาชน	143

คำอธิบายเป้าหมายและตัวชี้วัด
สำหรับเป้าหมายหลัก

เป้าหมายหลัก

เป้าหมายหลักที่ 1 การปรับโครงสร้างการผลิตสู่เศรษฐกิจฐานนวัตกรรม

รหัสเป้าหมาย M01

คำอธิบายเป้าหมาย

การยกระดับขีดความสามารถในการแข่งขันของภาคการผลิตและบริการสำคัญ ผ่านการผลักดันส่งเสริมการสร้างมูลค่าเพิ่มโดยใช้นวัตกรรม เทคโนโลยี และความคิดสร้างสรรค์ ที่ตอบโจทย์พัฒนาการของสังคมยุคใหม่และเป็นมิตรต่อสิ่งแวดล้อม พร้อมทั้งให้ความสำคัญกับการเชื่อมโยงเศรษฐกิจท้องถิ่นและผู้ประกอบการรายย่อย กับห่วงโซ่มูลค่าของภาคการผลิตและบริการเป้าหมาย รวมถึงพัฒนาระบบนิเวศที่ส่งเสริมการค้าการลงทุนและนวัตกรรม

รหัสตัวชี้วัด	รายละเอียดตัวชี้วัดและค่าเป้าหมาย	คำอธิบายคำสำคัญ	วิธีการคำนวณและวัดผล	ข้อมูลฐาน	แหล่งที่มาของข้อมูล
M0101	รายได้ประชาชาติต่อหัว 9,300 เหรียญสหรัฐต่อปี (300,000 บาท) ในปี 2570	รายได้ประชาชาติต่อหัว เป็นเครื่องชี้วัดที่สะท้อนถึงระดับฐานะทางเศรษฐกิจของประเทศ โดยการประมวลรายได้ ประชาชาติสามารถจัดทำได้ 3 ดาน คือ ดานการผลิต (Production approach) ดานรายจ่าย (Expenditure approach) และดานรายได้ (Income approach) แต่ในกรณีของประเทศไทยจะใช้ดานการผลิตเป็นดานหลัก ซึ่งคำนวณมาจากมูลค่าเพิ่ม (มูลค่าผลผลิต ลบด้วยต้นทุนค่าใช้จ่ายขั้นกลาง) ที่รวมจากทุกสาขาการผลิตในประเทศ แล้วหารด้วยจำนวนประชากรในประเทศ	ใช้ข้อมูลรายได้ประชาชาติต่อหัวของ สศช. โดยตัวชี้วัดจะบรรลุค่าเป้าหมาย เมื่อรายได้ประชาชาติต่อหัวในปี 2570 มีมูลค่าไม่ต่ำกว่า 9,300 เหรียญสหรัฐ หรือ 300,000 บาทต่อปี	7,097 เหรียญสหรัฐต่อปี (227,000 บาท) ในปี 2564	สศช.

คำอธิบายเป้าหมายและตัวชี้วัดสำหรับเป้าหมายหลัก

เป้าหมายหลักที่ 2 การพัฒนาคนสำหรับโลกยุคใหม่

รหัสเป้าหมาย M02

คำอธิบายเป้าหมาย

การพัฒนาให้คนไทยมีทักษะและคุณลักษณะที่เหมาะสมกับโลกยุคใหม่ ทั้งทักษะในด้านความรู้ ทักษะทางพฤติกรรม และคุณลักษณะตามบรรทัดฐานที่ดีของสังคมและ
เร่งรัดการเตรียมพร้อมกำลังคนให้มีคุณภาพสอดคล้องกับความต้องการของตลาดแรงงาน และเอื้อต่อการปรับโครงสร้างเศรษฐกิจไปสู่ภาคการผลิตและบริการ
เป้าหมายที่มีศักยภาพและผลิตภาพสูงขึ้น รวมทั้งให้ความสำคัญกับการสร้างหลักประกันและความคุ้มครองทางสังคมที่สามารถส่งเสริมความมั่นคงในชีวิต

รหัส ตัวชี้วัด	รายละเอียดตัวชี้วัด และค่าเป้าหมาย	คำอธิบายคำสำคัญ	วิธีการคำนวณและวัดผล	ข้อมูลฐาน	แหล่งที่มา ของข้อมูล
M0201	ดัชนีความก้าวหน้าของคนมี ค่าเท่ากับ 0.7209 (ความก้าวหน้าของคนอยู่ใน ระดับสูง) ในปี 2570	ดัชนีความก้าวหน้าของคน เป็นดัชนี ชี้วัดคุณภาพในการดำรงชีวิตและ การพัฒนาคน โดยมีดัชนีย่อยทั้งหมด 8 ดัชนีย่อย ได้แก่ (1) ดัชนีย่อยด้านสุขภาพ (2) ดัชนีย่อยด้านการศึกษา (3) ดัชนีย่อย ด้านชีวิตการงาน (4) ดัชนีย่อยด้าน เศรษฐกิจ (5) ดัชนีย่อยด้านที่อยู่อาศัย และสภาพแวดล้อม (6) ดัชนีย่อยด้าน ชีวิตครอบครัวและชุมชน (7) ดัชนีย่อย ด้านการคมนาคมและการสื่อสาร และ (8) ดัชนีย่อยด้านการมีส่วนร่วม โดยดัชนี ย่อยในแต่ละด้านมีตัวชี้วัด 4 ตัว รวม ทั้งสิ้น 32 ตัวชี้วัด และแต่ละตัวชี้วัดมี น้ำหนักเท่ากันภายในดัชนีย่อย และแต่ ละดัชนีย่อยมีน้ำหนักเท่ากันภายในดัชนี ความก้าวหน้าของคน	ใช้ข้อมูลดัชนีความก้าวหน้าของคนใน ระดับประเทศ ที่จัดทำโดย สศช. โดย ตัวชี้วัดจะบรรลุเป้าหมายเมื่อดัชนี ความก้าวหน้าของคนในปี 2570 มีค่าไม่ ต่ำกว่า 0.7209	0.6411 (ความก้าวหน้าของ คนอยู่ในระดับปาน กลาง) ในปี 2564	สศช.

คำอธิบายเป้าหมายและตัวชี้วัดสำหรับเป้าหมายหลัก

รหัส ตัวชี้วัด	รายละเอียดตัวชี้วัด และค่าเป้าหมาย	คำอธิบายคำสำคัญ	วิธีการคำนวณและวัดผล	ข้อมูลฐาน	แหล่งที่มา ของข้อมูล
		<p>โดยตัวชี้วัดภายใต้แต่ละดัชนีย่อยมีดังนี้</p> <p>1) ดัชนีย่อยด้านสุขภาพ มีตัวชี้วัดประกอบด้วย (1) ทารกแรกเกิดที่มีน้ำหนักต่ำกว่าเกณฑ์ (ร้อยละ) (2) ประชากรที่เจ็บป่วยที่เป็นผู้ป่วยใน (ร้อยละ) (3) ประชากรที่พิการ (ร้อยละ) และ (4) การฆ่าตัวตายสำเร็จ (รายต่อประชากรแสนคน)</p> <p>2) ดัชนีย่อยด้านการศึกษา มีตัวชี้วัดประกอบด้วย (1) จำนวนปีการศึกษาเฉลี่ย (ปี) (2) การเข้าเรียนมัธยมศึกษาตอนปลายและอาชีวศึกษา (ร้อยละ) (3) เด็ก 0 - 5 ปีที่มีพัฒนาการสมวัย (ร้อยละ) และ (4) คะแนนเฉลี่ยการทดสอบ O-NET ระดับมัธยมศึกษาตอนปลาย (ร้อยละ)</p> <p>3) ดัชนีย่อยด้านชีวิตการงาน มีตัวชี้วัดประกอบด้วย (1) อัตราการว่างงาน (ร้อยละ) (2) อัตราการทำงานต่ำระดับ (ร้อยละ) (3) แรงงานที่มีหลักประกันทางสังคม (ร้อยละ) และ (4) อัตราการประสบอันตรายหรือเจ็บป่วยเนื่องจากการทำงาน (ต่อลูกจ้าง 1,000 คน)</p> <p>4) ดัชนีย่อยด้านเศรษฐกิจ ตัวชี้วัดประกอบด้วย (1) ผลิตภัณฑ์มวลรวมต่อ</p>			

รหัส ตัวชี้วัด	รายละเอียดตัวชี้วัด และค่าเป้าหมาย	คำอธิบายคำสำคัญ	วิธีการคำนวณและวัดผล	ข้อมูลฐาน	แหล่งที่มา ของข้อมูล
		<p>หัว (บาทต่อคนต่อปี) (2) สัดส่วนประชากรยากจน (ร้อยละ) (3) คริวเรือนที่มีหนี้สินเพื่อการอุปโภคบริโภค (ร้อยละ) และ (4) ดัชนีความไม่เสมอภาคด้านรายจ่าย (ร้อยละ)</p> <p>5) ดัชนีย่อยด้านที่อยู่อาศัยและสภาพแวดล้อม มีตัวชี้วัดประกอบด้วย (1) คริวเรือนที่มีที่อยู่อาศัยใช้วัสดุคงทนและเป็นของตนเอง (ร้อยละ) (2) สัดส่วนกำลังการผลิตติดตั้งไฟฟ้าจากพลังงานทดแทนต่อการใช้พลังงานไฟฟ้ารวม (กิโลวัตต์ต่อ 1,000 กิกะวัตต์) (3) อัตราการร้องเรียนปัญหามลพิษ (เรื่องต่อประชากรแสนคน) และ (4) ประชากรที่ประสบภัยพิบัติ (ร้อยละ)</p> <p>6) ดัชนีย่อยด้านชีวิตครอบครัวและชุมชน มีตัวชี้วัดประกอบด้วย (1) เด็กและเยาวชนที่เข้าสู่สถานพินิจและคุ้มครองเด็กและเยาวชน (ต่อประชากรกลุ่มอายุพันคน) (2) คริวเรือนที่มีหัวหน้าครัวเรือนเดี่ยว (ร้อยละ) (3) ผู้สูงอายุที่อยู่ลำพังคนเดียว (ร้อยละ) และ (4) การแจ้งความคดี ชีวิตร่างกาย เพศ และคดีประทุษร้ายต่อทรัพย์สิน (รายต่อประชากรแสนคน)</p>			

คำอธิบายเป้าหมายและตัวชี้วัดสำหรับเป้าหมายหลัก

รหัสตัวชี้วัด	รายละเอียดตัวชี้วัดและค่าเป้าหมาย	คำอธิบายคำสำคัญ	วิธีการคำนวณและวัดผล	ข้อมูลฐาน	แหล่งที่มาของข้อมูล
		<p>7) ดัชนีย่อยด้านการคมนาคมและการสื่อสาร มีตัวชี้วัดประกอบด้วย (1) หมู่บ้านที่ถนนสายหลักใช้การได้ตลอดปี (ร้อยละ) (2) อัตราการตายจากอุบัติเหตุบนท้องถนน (รายต่อประชากรแสนคน) 75.47 12.75 27. (3) ประชากรที่มีโทรศัพท์มือถือ (ร้อยละ) (4) ประชากรที่เข้าถึงอินเทอร์เน็ต (ร้อยละ)</p> <p>8) ดัชนีย่อยด้านการมีส่วนร่วม มีตัวชี้วัดประกอบด้วย (1) ประชากรที่ใช้สิทธิเลือกตั้ง (ร้อยละ) (2) จำนวนองค์กรชุมชน (แห่งต่อประชากรแสนคน) (3) คริวเรือนที่เป็นสมาชิกกลุ่ม/องค์กรในท้องถิ่น (ร้อยละ) และ (4) คริวเรือนที่มีส่วนร่วมทำกิจกรรมสาธารณะของหมู่บ้าน (ร้อยละ)</p>			

เป้าหมายหลักที่ 3 การมุ่งสู่สังคมแห่งโอกาสและความเป็นธรรม

รหัสเป้าหมาย M03

คำอธิบายเป้าหมาย

การลดความเหลื่อมล้ำทางเศรษฐกิจและสังคม ทั้งในเชิงรายได้ พื้นที่ ความมั่งคั่ง และการแข่งขันของภาคธุรกิจ ด้วยการสนับสนุนช่วยเหลือกลุ่มเปราะบางและผู้ด้อยโอกาสให้มีโอกาสในการเลื่อนสถานะทางเศรษฐกิจและสังคม กระจายโอกาสทางเศรษฐกิจ และจัดให้มีบริการสาธารณะที่มีคุณภาพอย่างทั่วถึงและเท่าเทียมในทุกพื้นที่ พร้อมทั้งเพิ่มโอกาสในการแข่งขันของภาคธุรกิจให้เปิดกว้างและเป็นธรรม

รหัสตัวชี้วัด	รายละเอียดตัวชี้วัดและค่าเป้าหมาย	คำอธิบายคำสำคัญ	วิธีการคำนวณและวัดผล	ข้อมูลฐาน	แหล่งที่มาของข้อมูล
M0301	ความแตกต่างของความ เป็นอยู่ (รายจ่าย) ระหว่าง กลุ่มประชากรที่มีฐานะทาง เศรษฐกิจสูงสุดร้อยละ 10 และต่ำสุดร้อยละ 40 ต่ำกว่า 5 เท่า ในปี 2570	<p>ความแตกต่างของความ เป็นอยู่ (รายจ่าย) เป็นการเปรียบเทียบรายจ่าย เฉลี่ยของกลุ่มประชากรที่จำแนกตาม ระดับรายจ่าย โดยใช้ข้อมูลจากการ สํารวจภาวะเศรษฐกิจและสังคมของ ครุว์เรือน ของสำนักงานสถิติแห่งชาติ</p> <p>กลุ่มประชากรที่มีฐานะทางเศรษฐกิจ สูงสุดร้อยละ 10 หมายถึง กลุ่ม ประชากรในสัดส่วนร้อยละ 10 ของ ประชากรทั้งหมด ที่มีระดับรายจ่ายสูง ที่สุด</p> <p>กลุ่มประชากรที่มีฐานะทางเศรษฐกิจ ต่ำสุดร้อยละ 40 หมายถึง กลุ่ม ประชากรในสัดส่วนร้อยละ 40 ของ ประชากรทั้งหมด ที่มีระดับรายจ่ายต่ำ ที่สุด</p>	<p>ใช้สูตรการคำนวณ</p> $R_{2570} = \frac{ET_{2570}}{EB_{2570}}$ <p>โดยที่</p> <p>R₂₅₇₀ คือ สัดส่วนระหว่างรายจ่ายเฉลี่ย ระหว่างกลุ่มประชากรร้อยละ 10 ที่มี ระดับรายจ่ายสูงที่สุด และกลุ่ม ประชากรร้อยละ 40 ที่มีระดับรายจ่าย ต่ำที่สุด ในปี 2570 (เท่า)</p> <p>ET₂₅₇₀ คือ รายจ่ายเฉลี่ยของกลุ่ม ประชากรร้อยละ 10 ที่มีระดับรายจ่าย สูงที่สุด ในปี 2570 (บาท)</p> <p>EB₂₅₇₀ คือ รายจ่ายเฉลี่ยของกลุ่ม ประชากรร้อยละ 40 ที่มีระดับรายจ่าย ต่ำที่สุด ในปี 2570 (บาท)</p> <p>โดยตัวชี้วัดจะบรรลุค่าเป้าหมายเมื่อ R₂₅₇₀ < 5 เท่า</p>	5.68 เท่า ในปี 2563	การคำนวณโดย สศช.

เป้าหมายหลักที่ 4 การเปลี่ยนผ่านการผลิตและบริโภคไปสู่ความยั่งยืน

รหัสเป้าหมาย M04

คำอธิบายเป้าหมาย

การลดความเหลื่อมล้ำทางเศรษฐกิจและสังคม ทั้งในเชิงรายได้ พื้นที่ ความมั่งคั่ง และการแข่งขันของภาคธุรกิจ ด้วยการสนับสนุนช่วยเหลือกลุ่มเปราะบางและผู้ด้อยโอกาสให้มีโอกาสในการเลื่อนสถานะทางเศรษฐกิจและสังคม กระจายโอกาสทางเศรษฐกิจ และจัดให้มีบริการสาธารณะที่มีคุณภาพอย่างทั่วถึงและเท่าเทียมในทุกพื้นที่ พร้อมทั้งเพิ่มโอกาสในการแข่งขันของภาคธุรกิจให้เปิดกว้างและเป็นธรรม

รหัสตัวชี้วัด	รายละเอียดตัวชี้วัดและค่าเป้าหมาย	คำอธิบายคำสำคัญ	วิธีการคำนวณและวัดผล	ข้อมูลฐาน	แหล่งที่มาของข้อมูล
M0401	ปริมาณการปล่อยก๊าซเรือนกระจก ลดลงไม่น้อยกว่าร้อยละ 20 เมื่อเทียบกับปริมาณการปล่อยก๊าซเรือนกระจกในกรณีปกติในปี 2570	ปริมาณการปล่อยก๊าซเรือนกระจก หมายถึง ปริมาณของก๊าซเรือนกระจกทั้งหมดที่เป็นผลมาจากกิจกรรมต่าง ๆ ที่เกิดขึ้นในประเทศไทย โดยในกรณีนี้ นับรวมเฉพาะก๊าซเรือนกระจกที่เกิดจากกิจกรรมดังต่อไปนี้ ได้แก่ การผลิตและการใช้พลังงาน กระบวนการทางอุตสาหกรรม และการจัดการของเสีย โดยไม่นำไปหักลบกับก๊าซเรือนกระจกที่ถูกดูดกลับโดยการใช้ที่ดิน การเปลี่ยนแปลงการใช้ที่ดิน และการทำป่าไม้ ปริมาณการปล่อยก๊าซเรือนกระจกในกรณีปกติ หมายถึง ประมาณการของปริมาณการปล่อยก๊าซเรือนกระจกในอนาคต โดยพิจารณาถึงแนวโน้มในอดีต ร่วมกับการเปลี่ยนแปลงของปัจจัยต่าง ๆ	ใช้ข้อมูลของสำนักงานนโยบายและแผนทรัพยากรธรรมชาติและสิ่งแวดล้อม โดยตัวชี้วัดจะบรรลุค่าเป้าหมายเมื่อปริมาณการปล่อยก๊าซเรือนกระจกจากการผลิตและการใช้พลังงาน กระบวนการทางอุตสาหกรรม และการจัดการของเสีย ในปี 2570 ลดลงจากปริมาณการปล่อยก๊าซเรือนกระจกในกรณีปกติเป็นสัดส่วนอย่างน้อยร้อยละ 20	การปล่อยก๊าซเรือนกระจกในการผลิตและใช้พลังงาน ในปี 2562 ลดลงร้อยละ 17 เมื่อเทียบกับปริมาณการปล่อยก๊าซเรือนกระจกในกรณีปกติ	การคำนวณโดย สศช.

คำอธิบายเป้าหมายและตัวชี้วัดสำหรับเป้าหมายหลัก

รหัส ตัวชี้วัด	รายละเอียดตัวชี้วัด และค่าเป้าหมาย	คำอธิบายคำสำคัญ	วิธีการคำนวณและวัดผล	ข้อมูลฐาน	แหล่งที่มา ของข้อมูล
		<p>ที่คาดว่าจะเกิดขึ้น อาทิ การเติบโตทางเศรษฐกิจ จำนวนประชากร ภายใต้เงื่อนไขว่าไม่มีการดำเนินมาตรการลดก๊าซเรือนกระจกใด ๆ โดยตัวเลขของประมาณการการปล่อยก๊าซเรือนกระจกในกรณีปกติเป็นไปตามยุทธศาสตร์ระยะยาวในการพัฒนาแบบปล่อยก๊าซเรือนกระจกต่ำของประเทศไทย</p>			

เป้าหมายหลักที่ 5 การเสริมสร้างความสามารถของประเทศในการรับมือกับการเปลี่ยนแปลงและความเสี่ยงภายใต้บริบทโลกใหม่

รหัสเป้าหมาย M05

คำอธิบายเป้าหมาย

การสร้างความร่วมมือในการรับมือและแสวงหาโอกาสจากการเป็นสังคมสูงวัย การเปลี่ยนแปลงสภาพภูมิอากาศ ภัยโรคระบาด และภัยคุกคามทางไซเบอร์ รวมถึงการพัฒนาโครงสร้างพื้นฐานและกลไกทางสถาบันที่เอื้อต่อการเปลี่ยนแปลงสู่ดิจิทัล ตลอดจนการปรับปรุงโครงสร้างและระบบการบริหารงานของภาครัฐให้สามารถตอบสนองต่อการเปลี่ยนแปลงของบริษัททางเศรษฐกิจ สังคม และเทคโนโลยีได้อย่างทันเวลา มีประสิทธิภาพ และมีธรรมาภิบาล

รหัสตัวชี้วัด	รายละเอียดตัวชี้วัดและค่าเป้าหมาย	คำอธิบายคำสำคัญ	วิธีการคำนวณและวัดผล	ข้อมูลฐาน	แหล่งที่มาของข้อมูล
M0501	ขีดความสามารถของการปฏิบัติตามกฎอนามัยระหว่างประเทศและการเตรียมความพร้อมฉุกเฉินด้านสุขภาพ ร้อยละ 90 โดยสมรรถนะหลักแต่ละด้านไม่ต่ำกว่าร้อยละ 80 ในปี 2570	กฎอนามัยระหว่างประเทศ (International Health Regulations: IHR) เป็นข้อตกลงระหว่างประเทศสำหรับประเทศภาคีขององค์การอนามัยโลก มีวัตถุประสงค์และขอบเขตเพื่อป้องกัน ควบคุม และตอบโต้ภาวะฉุกเฉินด้านสาธารณสุขระหว่างประเทศที่ส่งผลกระทบต่อสุขภาพของประชาชนในระดับสากล โดยได้กำหนดสมรรถนะหลักของประเทศในการปฏิบัติงานตามกฎอนามัยระหว่างประเทศไว้จำนวน 8 สมรรถนะหลัก ได้แก่ (1) กฎหมายและนโยบาย (2) กลไกการประสานความร่วมมือ (3) การเฝ้าระวังทางระบาดวิทยา (4) การตอบโต้ภาวะฉุกเฉินทางสาธารณสุข (5) การเตรียมความพร้อมในการรองรับภัยฉุกเฉินด้านสาธารณสุข	ใช้ข้อมูลคะแนนของประเทศไทยตามรายงานผลการประเมินผลสมรรถนะหลักในการปฏิบัติตามกฎอนามัยระหว่างประเทศ โดยตัวชี้วัดจะบรรลุค่าเป้าหมายเมื่อในปี 2570 ประเทศไทยได้คะแนนเฉลี่ยไม่ต่ำกว่าร้อยละ 90 และได้คะแนนในแต่ละสมรรถนะหลักไม่ต่ำกว่าร้อยละ 80	คะแนนเฉลี่ยจากการประเมินผล การปฏิบัติตามกฎอนามัยระหว่างประเทศในปี 2565 เท่ากับร้อยละ 85 สำหรับคะแนนของสมรรถนะหลักแต่ละด้านในปี 2565 อยู่ระหว่างการรวบรวมข้อมูล	องค์การอนามัยโลก

คำอธิบายเป้าหมายและตัวชี้วัดสำหรับเป้าหมายหลัก

รหัส ตัวชี้วัด	รายละเอียดตัวชี้วัด และค่าเป้าหมาย	คำอธิบายคำสำคัญ	วิธีการคำนวณและวัดผล	ข้อมูลฐาน	แหล่งที่มา ของข้อมูล
		<p>(6) การสื่อสารความเสี่ยง (7) การพัฒนาบุคลากร และ (8) ด้านห้องปฏิบัติการ</p> <p>ขีดความสามารถของการปฏิบัติตามกฎอนามัยระหว่างประเทศและการเตรียมความพร้อมฉุกเฉินด้านสุขภาพ</p> <p>หมายถึง คະแนนของประเทศไทยจากการประเมินผลการปฏิบัติตามกฎอนามัยระหว่างประเทศ ประกอบด้วย คະแนนเฉลี่ย และคะแนนในแต่ละสมรรถนะหลัก</p>			
M0502	<p>อันดับความเสี่ยงด้านภูมิอากาศ อันดับเฉลี่ย 5 ปี (2566-2570) ไม่น้อยกว่า 40 ในปี 2570</p>	<p>อันดับความเสี่ยงด้านภูมิอากาศ</p> <p>หมายถึง อันดับของประเทศไทยตามดัชนีความเสี่ยงด้านภูมิอากาศ (Climate Risk Index: CRI) ที่จัดทำโดยองค์กร Germanwatch โดยดัชนีความเสี่ยงด้านภูมิอากาศบ่งบอกถึงระดับของความอ่อนไหวของแต่ละประเทศต่อสถานการณ์ทางภูมิอากาศที่รุนแรง (Extreme weather events) ได้แก่ พายุ น้ำท่วม คลื่นความร้อน และคลื่นความหนาว โดยไม่รวมถึงสถานการณ์จากการเปลี่ยนแปลงทางธรณีวิทยา อาทิ แผ่นดินไหว ภูเขาไฟระเบิด และสึนามิ ทั้งนี้ ดัชนีความเสี่ยงด้านภูมิอากาศได้มาจากการรวบรวมและวิเคราะห์ข้อมูล</p>	<p>ใช้ข้อมูลอันดับของประเทศไทยตามดัชนีความเสี่ยงด้านภูมิอากาศขององค์กร Germanwatch โดยตัวชี้วัดจะบรรลุค่าเป้าหมายเมื่ออันดับเฉลี่ยของประเทศไทยในช่วงปี 2566-2570 ไม่น้อยกว่า 40</p>	<p>อันดับเฉลี่ย 5 ปี (2558-2562) เท่ากับ 36.8</p>	<p>องค์กร Germanwatch</p>

คำอธิบายเป้าหมายและตัวชี้วัดสำหรับเป้าหมายหลัก

รหัส ตัวชี้วัด	รายละเอียดตัวชี้วัด และค่าเป้าหมาย	คำอธิบายคำสำคัญ	วิธีการคำนวณและวัดผล	ข้อมูลฐาน	แหล่งที่มา ของข้อมูล
		<p>ความสูญเสีย ประกอบด้วย จำนวน ผู้เสียชีวิต จำนวนผู้เสียชีวิตต่อประชากร 1 แสนคน มูลค่าความเสียหายของทรัพย์สิน และมูลค่าความเสียหายของทรัพย์สินต่อ GDP โดยตัวเลขอันดับที่น้อย แสดงถึงระดับผลกระทบที่สูง (ประเทศที่ได้อันดับที่ 1 คือประเทศไทยที่ได้รับผลกระทบจากสถานการณ์ทางภูมิอากาศสูงที่สุด)</p>			
M05803	<p>อันดับความสามารถในการแข่งขันด้านดิจิทัล อันดับที่ 30 ในปี 2570</p>	<p>อันดับความสามารถในการแข่งขันด้านดิจิทัล หมายถึง อันดับความสามารถของประเทศไทยในการแข่งขันด้านดิจิทัลจากการจัดอันดับของสถาบันการศึกษานานาชาติ (IMD World Digital Competitiveness Ranking) โดย IMD แบ่งปัจจัยที่ใช้พิจารณาเพื่อจัดอันดับออกเป็น 3 กลุ่ม ดังนี้</p> <p>1) องค์ความรู้ ประกอบด้วย ทักษะของคนในประเทศ การอบรมและการศึกษา และความเข้มข้นทางด้านวิทยาศาสตร์และการวิจัย</p> <p>2) เทคโนโลยี ประกอบด้วย กฎระเบียบเงินทุน และโครงสร้างพื้นฐานด้านเทคโนโลยี</p>	<p>ใช้ข้อมูลอันดับของประเทศไทยตามรายงานผลการจัดอันดับขีดความสามารถในการแข่งขันด้านดิจิทัลของ IMD โดยตัวชี้วัดจะบรรลุค่าเป้าหมายเมื่อในปี 2570 ประเทศไทยอยู่ในอันดับที่ดีกว่าอันดับที่ 30</p>	<p>อันดับที่ 40 ในปี 2565</p>	<p>สถาบันการจัดการนานาชาติ</p>

คำอธิบายเป้าหมายและตัวชี้วัดสำหรับเป้าหมายหลัก

รหัส ตัวชี้วัด	รายละเอียดตัวชี้วัด และค่าเป้าหมาย	คำอธิบายคำสำคัญ	วิธีการคำนวณและวัดผล	ข้อมูลฐาน	แหล่งที่มา ของข้อมูล
		<p>3) ความพร้อมในอนาคต ประกอบด้วย ความตื่นตัวในการใช้เทคโนโลยีดิจิทัล ความคล่องตัวของภาคธุรกิจ และความพร้อมของภาครัฐ</p> <p>ทั้งนี้ ในปี 2565 มีจำนวนประเทศ/เขตเศรษฐกิจ ที่ได้รับการจัดอันดับทั้งหมด 63 ประเทศ/เขตเศรษฐกิจ</p>			
M05804	<p>อันดับประสิทธิภาพของรัฐบาล อันดับที่ 15 ในปี 2570</p>	<p>อันดับประสิทธิภาพของรัฐบาล</p> <p>หมายถึง อันดับของประเทศไทยจากการการจัดอันดับขีดความสามารถในการแข่งขันของสถาบันการจัดการนานาชาติ (IMD World Digital Competitiveness Ranking) ในปัจจัยหลักด้าน ประสิทธิภาพของรัฐบาล (Government Efficiency) โดยในการประเมินเพื่อจัดอันดับด้านประสิทธิภาพของรัฐบาลมี ประเด็นที่ใช้ในการประเมินประกอบด้วย ความโปร่งใส การปรับปรุงระบบราชการ การแก้ไขกฎหมายเพื่ออำนวยความสะดวกต่อการดำเนินธุรกิจ และการมีเสถียรภาพและวินัยการคลังของประเทศ</p> <p>ทั้งนี้ ในปี 2565 มีจำนวนประเทศ/เขตเศรษฐกิจ ที่ได้รับการจัดอันดับทั้งหมด 63 ประเทศ/เขตเศรษฐกิจ</p>	<p>ใช้ข้อมูลอันดับของประเทศไทยตาม รายงานผลการจัดอันดับขีดความสามารถในการแข่งขันของ IMD ในปัจจัยหลักด้านประสิทธิภาพของรัฐบาล โดยตัวชี้วัดจะบรรจุค่าเป้าหมายเมื่อในปี 2570 ประเทศไทยอยู่ในอันดับที่ดีกว่าอันดับที่ 15</p>	<p>อันดับที่ 31 ในปี 2565</p>	<p>สถาบันการจัดการนานาชาติ</p>

รหัส ตัวชี้วัด	รายละเอียดตัวชี้วัด และค่าเป้าหมาย	คำอธิบายคำสำคัญ	วิธีการคำนวณและวัดผล	ข้อมูลฐาน	แหล่งที่มา ของข้อมูล
	<p>ดัชนีรวมสะท้อนความสามารถในการรับมือกับการเปลี่ยนแปลง (ร้อยละ) เป็นดัชนีที่รวมผลของทั้ง 4 ตัวชี้วัดย่อยข้างต้น คำนวณโดยใช้สูตรการคำนวณดังนี้</p> $CI = \frac{I1 + I2 + I3 + I4}{4}$ <p>โดยที่ I1 ถึง I4 คือ ค่าคะแนนของแต่ละตัวชี้วัดย่อย M0501 ถึง M0504 ตามลำดับ ซึ่งคำนวณได้ดังนี้</p> <p>1) I1</p> $I1 = \frac{1}{2} \times \left[A + \left(\frac{CC1 + \dots + CC8}{8} \times 100 \right) \right]$ <p>โดยที่ A คือ ร้อยละของคะแนนเฉลี่ยของไทยในการประเมินผลการปฏิบัติตามกฎอนามัยระหว่างประเทศในปี 2570 CC1 ถึง CC8 คือ ผลการประเมินในแต่ละสมรรถนะหลักในปี 2570 โดยมีค่าเท่ากับ 1 เมื่อคะแนนสมรรถนะหลักด้านนั้น ๆ ไม่ต่ำกว่าร้อยละ 80 และเท่ากับ 0 เมื่อต่ำกว่าร้อยละ 80</p> <p>2) I2</p> $I2 = 100 \text{ เมื่อ } RC \geq 40 \quad \text{หรือ} \quad I2 = \frac{RC}{40} \times 100 \text{ เมื่อ } RC < 40$ <p>โดยที่ RC คือ อันดับเฉลี่ยของประเทศไทยตามดัชนีความเสี่ยงด้านภูมิอากาศในช่วงปี 2566-2570</p> <p>3) I3</p> $I3 = 100 \text{ เมื่อ } RD \leq 30 \quad \text{หรือ} \quad I3 = \frac{N-RD}{N-30} \times 100 \text{ เมื่อ } RD > 30$ <p>โดยที่ RD คือ อันดับความสามารถในการแข่งขันด้านดิจิทัลของประเทศไทยในปี 2570 N คือ จำนวนประเทศทั้งหมดที่ได้รับการจัดอันดับ</p>			อยู่ระหว่างการรวบรวมข้อมูล	การคำนวณโดย สศช.

คำอธิบายเป้าหมายและตัวชี้วัดสำหรับเป้าหมายหลัก

รหัส ตัวชี้วัด	รายละเอียดตัวชี้วัด และค่าเป้าหมาย	คำอธิบายคำสำคัญ	วิธีการคำนวณและวัดผล	ข้อมูลฐาน	แหล่งที่มา ของข้อมูล
4) I4	$I4 = 100 \text{ เมื่อ } RG \leq 20 \quad \text{หรือ} \quad I4 = \frac{N-RG}{N-20} \times 100 \text{ เมื่อ } RD > 20$				
<p>โดยที่ RG คือ อันดับประสิทธิภาพของรัฐบาลของประเทศไทยในปี 2570</p>					
<p>N คือ จำนวนประเทศทั้งหมดที่ได้รับการจัดอันดับในปี 2570</p>					
<p>โดยค่าเป้าหมายสำหรับดัชนีรวมสะท้อนความสามารถในการรับมือกับการเปลี่ยนแปลงเท่ากับร้อยละ 100 ในปี 2570</p>					

คำอธิบายเป้าหมายและตัวชี้วัด
สำหรับเป้าหมายระดับมหุดหมาย

หมวดหมู่ที่ 1 ไทยเป็นประเทศชั้นนำด้านสินค้าเกษตรและเกษตรแปรรูปมูลค่าสูง

เป้าหมายที่ 1 มูลค่าเพิ่มของสินค้าเกษตรและเกษตรแปรรูปสูงขึ้น

รหัสเป้าหมาย 0101

คำอธิบายเป้าหมาย

สินค้าเกษตรและเกษตรแปรรูปของไทยมีมูลค่าต่อหน่วยที่สูงขึ้น ผ่านกระบวนการต่าง ๆ เช่น การปรับเปลี่ยนรูปแบบการผลิต การปรับปรุงคุณภาพของผลผลิต และการประยุกต์ใช้นวัตกรรมในการแปรรูปผลผลิต เป็นต้น

ตัวชี้วัด ที่	รหัส ตัวชี้วัด	รายละเอียดตัวชี้วัด และค่าเป้าหมาย	คำอธิบายคำสำคัญ	วิธีการคำนวณและวัดผล	ข้อมูลฐาน	แหล่งที่มา ของข้อมูล
1.1	010101	ผลิตภัณฑ์มวลรวมในประเทศสาขาเกษตรเติบโตร้อยละ 4.5 ต่อปี	ผลิตภัณฑ์มวลรวมในประเทศสาขาเกษตร หมายถึง มูลค่าเพิ่ม (Value Added) ที่มาจากการประกอบกิจกรรมภายในประเทศทางด้านการเกษตร การเลี้ยงปศุสัตว์ บริการทางการเกษตร การล่าสัตว์ การทำป่าไม้ และการประมง	ใช้สูตรการคำนวณ $g_t = \frac{y_t - y_{t-1}}{y_{t-1}} \times 100$ โดยที่ g_t คือ อัตราการเติบโตของผลิตภัณฑ์มวลรวมในประเทศสาขาเกษตรในปี t (ร้อยละต่อปี) y_t คือ ผลิตภัณฑ์มวลรวมในประเทศสาขาเกษตรในปี t (บาท) t คือ ปี 2566 ถึง 2570 โดยตัวชี้วัดจะบรรลุค่าเป้าหมายเมื่อ g_{2566} ถึง g_{2570} มีค่าไม่ต่ำกว่าร้อยละ 4.5 ในแต่ละปี	ในปี 2564 ผลิตภัณฑ์มวลรวมในประเทศสาขาเกษตรเติบโตร้อยละ 1.73	สศช.

หมายเหตุที่ 1 ไทยเป็นประเทศชั้นนำด้านสินค้าเกษตรและเกษตรแปรรูปมูลค่าสูง

ตัวชี้วัด ที่	รหัส ตัวชี้วัด	รายละเอียดตัวชี้วัด และค่าเป้าหมาย	คำอธิบายคำสำคัญ	วิธีการคำนวณและวัดผล	ข้อมูลฐาน	แหล่งที่มา ของข้อมูล
1.2	010102	รายได้สุทธิต่อครัวเรือน เกษตรกรไม่ต่ำกว่า 537,000 บาทต่อครัวเรือน เมื่อสิ้นสุดแผน	รายได้สุทธิต่อครัวเรือน เกษตรกร หมายถึง รายได้ เงินสดสุทธิเฉลี่ยของ ครัวเรือนเกษตรกรทั้ง ประเทศ โดยนับรวมรายได้ เงินสดสุทธิทางการเกษตร (รายได้เงินสดทางการเกษตร หักลบด้วยรายจ่ายทาง การเกษตร) และรายได้เงิน สดนอกภาคเกษตร	ใช้สูตรการคำนวณ $NI_{2570} = (IA_{2570} - EA_{2570}) + IN_{2570}$ โดยที่ NI_{2570} คือ รายได้สุทธิของครัวเรือน เกษตรกรในปี 2570 (บาท) IA_{2570} คือ รายได้เงินสดทางการเกษตรในปี 2570 (บาท) EA_{2570} คือ รายจ่ายทางการเกษตรในปี 2570 (บาท) IN_{2570} คือ รายได้เงินสดนอกภาคเกษตรใน ปี 2570 (บาท) โดยตัวชี้วัดจะบรรลุค่าเป้าหมายเมื่อ $NI_{2570} \geq 537,000$ บาท	ในปี 2564 รายได้ สุทธิของครัวเรือน เกษตรกรอยู่ที่ 288,459 บาท/ ครัวเรือน/ปี)	สำนักงานเศรษฐกิจ การเกษตร
1.3	010103	พื้นที่เกษตรอินทรีย์เพิ่มขึ้น เป็น 2.0 ล้านไร่ พื้นที่ เกษตรที่ได้รับการรับรอง ตามหลักการปฏิบัติ ทางการเกษตรที่ดี (GAP) เพิ่มขึ้นเป็น 2.5 ล้านไร่ เมื่อสิ้นสุดแผน	พื้นที่เกษตรอินทรีย์ หมายถึง พื้นที่ที่ได้รับการรับรอง มาตรฐานเกษตรอินทรีย์ สำหรับพืช ปศุสัตว์ และ ประมง ทั้งของภาครัฐและ เอกชน พื้นที่เกษตรที่ได้รับการ รับรองตามหลักการปฏิบัติ ทางการเกษตรที่ดี (GAP) หมายถึง พื้นที่เกษตรที่ได้รับ	- นับรวมจำนวนพื้นที่เกษตรอินทรีย์ที่ได้รับ การรับรองมาตรฐานทั้งของภาครัฐและ เอกชนทั้งหมดจนถึงปี 2570 (ไร่) - นับรวมจำนวนพื้นที่เกษตรที่ได้รับการ รับรองตามหลักการปฏิบัติทางการ เกษตรที่ดี (GAP) ในทั้ง 3 ประเภท ได้แก่ พืชผล ปศุสัตว์ และประมง จนถึง ปี 2570 (ไร่)	- ในปี 2564 พื้นที่ เกษตรอินทรีย์มี จำนวน 1.52 ล้าน ไร่ - จำนวนพื้นที่ เกษตรที่ได้รับการ รับรองตาม หลักการปฏิบัติ ทางการเกษตรที่ดี (GAP) อยู่ระหว่าง	- ข้อมูลพื้นที่เกษตร อินทรีย์จาก สำนักงาน เศรษฐกิจ การเกษตร - ข้อมูลพื้นที่เกษตร ที่ได้รับการรับรอง ตามหลักการ ปฏิบัติทางการ เกษตรที่ดี (GAP)

หมวดหมายที่ 1 ไทยเป็นประเทศชั้นนำด้านสินค้าเกษตรและเกษตรแปรรูปมูลค่าสูง

ตัวชี้วัด ที่	รหัส ตัวชี้วัด	รายละเอียดตัวชี้วัด และค่าเป้าหมาย	คำอธิบายคำสำคัญ	วิธีการคำนวณและวัดผล	ข้อมูลฐาน	แหล่งที่มา ของข้อมูล
			การรับรองว่ามีกระบวนการผลิตทางการเกษตรที่เหมาะสมตามข้อกำหนดของกระทรวงเกษตรและสหกรณ์ เพื่อให้ได้ผลผลิตที่มีคุณภาพและปลอดภัย โดยนับรวมพื้นที่ที่ได้รับการรับรองทั้ง 3 ประเภท ได้แก่ พืชผลปศุสัตว์ และประมง	- ตัวชี้วัดจะบรรลุค่าเป้าหมายเมื่อพื้นที่เกษตรอินทรีย์จนถึงปี 2570 มีจำนวนไม่ต่ำกว่า 2.0 ล้านไร่ และพื้นที่ที่ได้รับการรับรอง GAP จนถึงปี 2570 มีจำนวนไม่ต่ำกว่า 2.5 ล้านไร่	การรวบรวมข้อมูลจากหน่วยงานที่เกี่ยวข้อง	จากกรมวิชาการเกษตร กรมปศุสัตว์ กรมประมง กรมการข้าว และกรมหม่อนไหม
1.4	010104	พื้นที่เพาะปลูกพืชที่ไม่เหมาะสมลดลงร้อยละ 10 เมื่อสิ้นสุดแผน	พื้นที่เพาะปลูกพืชที่ไม่เหมาะสม หมายถึง พื้นที่ที่มีการเพาะปลูกพืชชนิดที่ไม่สอดคล้องกับลักษณะทางกายภาพ หรือศักยภาพของพื้นที่ หรือความต้องการของตลาด ซึ่งเป็นเหตุให้ผลผลิตต่อไร่ต่ำ หรือต้นทุนการผลิตต่อไร่สูง หรือเกษตรกรได้รับผลตอบแทนต่ำกว่าที่ควรจะเป็น ทั้งนี้ จะให้ความสำคัญกับพื้นที่เพาะปลูกไม่เหมาะสม (N) ตามโครงการ Zoning by Agri-map ก่อนเป็นอันดับแรก	ใช้สูตรการคำนวณ $D_{2566-2570} = \frac{A_{2565} - A_{2570}}{A_{2565}} \times 100$ โดยที่ D ₂₅₆₆₋₂₅₇₀ คือ สัดส่วนที่ลดลงของพื้นที่เพาะปลูกพืชที่ไม่เหมาะสมในช่วงปี 2566-2570 (ร้อยละ) A คือ จำนวนพื้นที่เพาะปลูกพืชที่ไม่เหมาะสมทั้งหมดในปีนั้น ๆ (ไร่) โดยตัวชี้วัดจะบรรลุค่าเป้าหมายเมื่อ D ₂₅₆₆₋₂₅₇₀ ≥ ร้อยละ 10	ในปี 2564 พื้นที่เพาะปลูกพืชที่ไม่เหมาะสมมีจำนวน 11,256,760 ไร่	กรมพัฒนาที่ดิน

หมายเหตุที่ 1 ไทยเป็นประเทศชั้นนำด้านสินค้าเกษตรและเกษตรแปรรูปมูลค่าสูง

เป้าหมายที่ 2 การพัฒนาโครงสร้างพื้นฐานและระบบบริหารจัดการ เพื่อคุณภาพ ความมั่นคงทางอาหาร และความยั่งยืนของภาคเกษตร

รหัสเป้าหมาย 0102

คำอธิบายเป้าหมาย

การพัฒนาโครงสร้างพื้นฐานและระบบบริหารจัดการที่สามารถเอื้อประโยชน์ต่อภาคการเกษตร ทั้งในด้านการเพิ่มปริมาณผลผลิต การพัฒนาคุณภาพและมาตรฐานความปลอดภัยของผลผลิต การเพิ่มประสิทธิภาพในการใช้ปัจจัยการผลิต การลดมลภาวะจากการผลิต รวมถึงประสิทธิภาพในการขนส่งสินค้าและการจำหน่ายสินค้า

ตัวชี้วัด ที่	รหัส ตัวชี้วัด	รายละเอียดตัวชี้วัด และค่าเป้าหมาย	คำอธิบายคำสำคัญ	วิธีการคำนวณและวัดผล	ข้อมูลฐาน	แหล่งที่มา ของข้อมูล
2.1	010201	ภาคเกษตรมีผลิตภาพการผลิตรวม เฉลี่ยร้อยละ 1.5 เมื่อสิ้นสุดแผน	ผลิตภาพการผลิตรวม หมายถึง อัตราการขยายตัวของผลิตภัณฑ์มวลรวมในประเทศ (GDP) ในส่วนที่ไม่ได้เกิดจากการเพิ่มขึ้นของจำนวนปัจจัยการผลิต โดยผลิตภาพการผลิตรวมเป็นผลมาจากปัจจัยต่าง ๆ ที่นำไปสู่การเพิ่มขึ้นของประสิทธิภาพของการใช้ปัจจัยการผลิตและการสร้างมูลค่าเพิ่มให้กับสินค้าและบริการ อาทิ ความก้าวหน้าทางเทคโนโลยี การเพิ่มขึ้นของทักษะแรงงาน การประยุกต์ใช้องค์ความรู้ และนวัตกรรม การพัฒนาโครงสร้างพื้นฐาน	ใช้สูตรการคำนวณ $TFPA_{2566-2570} = \frac{TFP_{2566} + \dots + TFP_{2570}}{5}$ โดยที่ $TFPA_{2566-2570}$ คือ ผลิตภาพการผลิตรวมของภาคเกษตรเฉลี่ยในช่วงปี 2566-2570 (ร้อยละต่อปี) TFP คือ ผลิตภาพการผลิตรวมของภาคเกษตรในปีนั้น ๆ (ร้อยละ) โดยตัวชี้วัดจะบรรลุค่าเป้าหมายเมื่อ $TFPA_{2566-2570} \geq$ ร้อยละ 1.5 ต่อปี	ผลิตภาพการผลิตรวมของภาคเกษตรเฉลี่ยในช่วงแผนฯ 12 (2560-2564) เท่ากับร้อยละ 0.26	สศช.

หมุดหมายที่ 1 ไทยเป็นประเทศชั้นนำด้านสินค้าเกษตรและเกษตรแปรรูปมูลค่าสูง

ตัวชี้วัด ที่	รหัส ตัวชี้วัด	รายละเอียดตัวชี้วัด และค่าเป้าหมาย	คำอธิบายคำสำคัญ	วิธีการคำนวณและวัดผล	ข้อมูลฐาน	แหล่งที่มา ของข้อมูล
2.2	010202	มีตลาดกลางสินค้าเกษตร ภูมิภาค ในภาคเหนือ 2 แห่ง ภาคตะวันออกเฉียงเหนือ 2 แห่ง ภาคใต้ 2 แห่ง ภาคกลาง 1 แห่ง และภาคตะวันออก 1 แห่ง เมื่อสิ้นสุดแผน	ตลาดกลางสินค้าเกษตร ภูมิภาค หมายถึง ตลาดที่ จัดตั้งขึ้นสำหรับการซื้อขาย สินค้าเกษตรและผลิตภัณฑ์ที่ เป็นผลผลิตภายในภูมิภาคของ เกษตรกรและผู้ประกอบการ โดยมีผู้ซื้อและผู้ขายจำนวน มากเข้ามาทำการซื้อขาย โดยตรง ด้วยวิธีการตกลง ราคาหรือประมูลราคากัน อย่างเปิดเผย โดยตลาดกลาง สินค้าเกษตรภูมิภาคต้องมี ระบบโครงสร้างพื้นฐานและ สิ่งอำนวยความสะดวกที่ สามารถรองรับปริมาณการซื้อขาย สินค้าเกษตรและ ผลิตภัณฑ์จากหลายจังหวัดใน ภูมิภาคนั้น	นับจำนวนตลาดกลางสินค้าเกษตร ภูมิภาคที่ได้รับการพัฒนาขึ้นในช่วงปี 2566-2570 ทั้งตลาดกลางที่ได้รับการ ก่อสร้างขึ้นใหม่หรือได้รับการปรับปรุง จากตลาดกลางเดิม โดยตัวชี้วัดจะบรรลุ ค่าเป้าหมายเมื่อจำนวนของตลาดกลาง สินค้าเกษตรภูมิภาคที่ได้รับการพัฒนาขึ้น ในพื้นที่ภาคเหนือมีจำนวนไม่ต่ำกว่า 2 แห่ง ภาคตะวันออกเฉียงเหนือไม่ต่ำกว่า 2 แห่ง ภาคใต้ไม่ต่ำกว่า 2 แห่ง ภาคกลางไม่ต่ำกว่า 1 แห่ง และ ภาคตะวันออกไม่ต่ำกว่า 1 แห่ง	ในปี 2565 ตลาด กลางสินค้าเกษตร ระดับจังหวัด ที่อยู่ใน ภูมิภาคต่าง ๆ ประกอบด้วย ภาคเหนือจำนวน 41 แห่ง ภาค ตะวันออกเฉียงเหนือ 21 แห่ง ภาคใต้ 6 แห่ง ภาคกลาง 29 แห่ง และภาค ตะวันออก 3 แห่ง โดยตลาดกลางฯ เหล่านี้เป็น กลุ่มเป้าหมายในการ พัฒนาไปสู่ตลาด กลางสินค้าเกษตร ระดับภูมิภาคต่อไป	กรมการค้าภายใน
2.3	010203	น้ำไหลลงอ่างเก็บน้ำทั้ง ประเทศ มีปริมาณอย่าง น้อย 40,000 ล้าน ลูกบาศก์เมตรต่อปี เมื่อ สิ้นสุดแผน	น้ำไหลลงอ่างเก็บน้ำทั้ง ประเทศ หมายถึง ปริมาณน้ำ สะสมที่ไหลลงอ่างเก็บน้ำ ขนาดใหญ่ทุกแห่งทั่วประเทศ ภายในช่วงระยะเวลาใดเวลา หนึ่ง	นับรวมปริมาณน้ำสะสมที่ไหลลงอ่างเก็บ ขนาดใหญ่ทุกแห่งทั่วประเทศ ตั้งแต่วันที่ 1 มกราคม ถึง 31 ธันวาคม ของปี 2566 ถึงปี 2570 โดยตัวชี้วัดจะบรรลุค่า เป้าหมายเมื่อน้ำที่ไหลลงอ่างเก็บน้ำ ทั้งหมดมีปริมาณไม่ต่ำกว่า 40,000 ล้าน ลูกบาศก์เมตรในแต่ละปี	ในปี 2565 น้ำไหล ลงอ่างเก็บน้ำทั้ง ประเทศมีปริมาณ รวม 54,054 ล้าน ลูกบาศก์เมตร	กรมชลประทาน

หมายเหตุที่ 1 ไทยเป็นประเทศชั้นนำด้านสินค้าเกษตรและเกษตรแปรรูปมูลค่าสูง

ตัวชี้วัด ที่	รหัส ตัวชี้วัด	รายละเอียดตัวชี้วัด และค่าเป้าหมาย	คำอธิบายคำสำคัญ	วิธีการคำนวณและวัดผล	ข้อมูลฐาน	แหล่งที่มา ของข้อมูล
2.4	010204	ระบบชลประทานมี ประสิทธิภาพ ไม่ต่ำกว่า ร้อยละ 75 เมื่อสิ้นสุดแผน	<p>ประสิทธิภาพของระบบ ชลประทาน หมายถึง ประสิทธิภาพเฉลี่ยในการส่ง น้ำของโครงการชลประทาน โดยคำนวณจากสัดส่วน ระหว่างปริมาณน้ำที่พื้นที่ เพาะปลูกได้รับต่อปริมาณน้ำ ที่ส่งเข้าระบบส่งน้ำ แล้วนำมา หาค่าเฉลี่ยตามความยาวของ คลองชลประทาน</p> <p>โดยปัจจุบันกรมชลประทานมี โครงการชลประทานขนาด ใหญ่ จำนวน 101 โครงการ โดยมีโครงการที่มีอายุมากกว่า 30 ปี จำนวน 77 โครงการ คิดเป็นร้อยละ 76.24 ของ โครงการขนาดใหญ่ทั้งหมด ซึ่งโครงการจำนวนหนึ่งมี ความเสียหาย ทำให้มี ประสิทธิภาพในการบริหาร จัดการน้ำเหลือต่ำกว่าร้อยละ 50 ดังนั้น หากมีการปรับปรุง อาคารชลประทานและระบบ ชลประทานให้สามารถกลับใช้ งานได้อย่างมีประสิทธิภาพ ตามเดิม ก็จะทำให้ระบบ</p>	<p>นับจำนวนโครงการชลประทานขนาด ใหญ่ที่มีอายุมากกว่า 30 ปีที่ได้รับการ ปรับปรุงให้สามารถกลับมาใช้งานได้ อย่างมีประสิทธิภาพ โดยตัวชี้วัดจะบรรลุค่า เป้าหมายเมื่อโครงการชลประทานขนาด ใหญ่ที่มีอายุมากกว่า 30 ปี ทั้ง 77 โครงการ ได้รับการปรับปรุงให้มี ประสิทธิภาพ แล้วเสร็จภายในปี 2570</p>	<p>ปัจจุบันกรม ชลประทานมี แผนการปรับปรุง อาคารชลประทาน และระบบ ชลประทานขนาด ใหญ่ที่มีอายุมากกว่า 30 ปี จำนวน 73 โครงการ จาก ทั้งหมด 77 โครงการ (โดยแบ่งเป็น อยู่ระหว่างปรับปรุง 33 โครงการ และอยู่ ระหว่างทำการศึกษา เพื่อปรับปรุง 40 โครงการ)</p>	กรมชลประทาน

หมายเหตุที่ 1 ไทยเป็นประเทศชั้นนำด้านสินค้าเกษตรและเกษตรแปรรูปมูลค่าสูง

ตัวชี้วัด ที่	รหัส ตัวชี้วัด	รายละเอียดตัวชี้วัด และค่าเป้าหมาย	คำอธิบายคำสำคัญ	วิธีการคำนวณและวัดผล	ข้อมูลฐาน	แหล่งที่มา ของข้อมูล
			<p>ชลประทานมีประสิทธิภาพ ไม่ต่ำกว่าร้อยละ 75 เมื่อสิ้นสุดแผน</p> <p>ทั้งนี้ ตัวชี้วัดนี้จะวัดจากการปรับปรุงอาคารชลประทานและระบบชลประทานขนาดใหญ่ที่มีอายุมากกว่า 30 ปี จำนวน 77 โครงการ ให้สามารถกลับมาใช้งานได้ อย่างมีประสิทธิภาพตามเดิม</p>			
2.5	010205	<p>เกิดการใช้น้ำซ้ำในพื้นที่เกษตรนอกเขตชลประทาน ไม่ต่ำกว่าร้อยละ 20 ของพื้นที่ เมื่อสิ้นสุดแผน</p>	<p>การใช้น้ำซ้ำ หมายถึง การนำน้ำที่ผ่านการใช้ประโยชน์ต่าง ๆ แล้ว กลับมาใช้ซ้ำ โดยในที่นี้เน้นเฉพาะการใช้น้ำซ้ำเพื่อประโยชน์ในการเกษตร</p> <p>พื้นที่เกษตรนอกเขตชลประทาน หมายถึง พื้นที่เพาะปลูกพืชต่าง ๆ รวมถึงการเลี้ยงสัตว์และการประมง ซึ่งไม่ได้รับน้ำจากการชลประทาน</p>	<p>ใช้สูตรการคำนวณ</p> $R_{2570} = \frac{AR_{2570}}{AT_{2570}} \times 100$ <p>โดยที่</p> <p>R₂₅₇₀ คือ สัดส่วนของพื้นที่เกษตรนอกเขตชลประทานที่มีการใช้น้ำซ้ำในปี 2570 (ร้อยละ)</p> <p>AR₂₅₇₀ คือ จำนวนพื้นที่นอกเขตชลประทานที่มีการใช้น้ำซ้ำในปี 2570 (ไร่)</p> <p>AT₂₅₇₀ คือ จำนวนพื้นที่นอกเขตชลประทานทั้งหมดในปี 2570 (ไร่)</p>	<p>สศช. อยู่ระหว่างการประสานกับหน่วยงานที่เกี่ยวข้องเพื่อพัฒนาการจัดเก็บข้อมูล</p>	

หมวดหมายที่ 1 ไทยเป็นประเทศชั้นนำด้านสินค้าเกษตรและเกษตรแปรรูปมูลค่าสูง

ตัวชี้วัด ที่	รหัส ตัวชี้วัด	รายละเอียดตัวชี้วัด และค่าเป้าหมาย	คำอธิบายคำสำคัญ	วิธีการคำนวณและวัดผล	ข้อมูลฐาน	แหล่งที่มา ของข้อมูล
				โดยตัวชี้วัดจะบรรลุค่าเป้าหมายเมื่อ $R_{2570} \geq$ ร้อยละ 20		
2.6	010206	มีพื้นที่ที่สามารถลดความเสี่ยงภัยน้ำท่วม-น้ำแล้ง และเกิดระบบจัดการน้ำ ชุมชน จำนวนไม่น้อยกว่า 4,000 ตำบล เมื่อสิ้นสุด แผน	ระบบจัดการน้ำชุมชน อ้างอิง จากคู่มือการจัดการทรัพยากร น้ำชุมชนของสถาบัน สารสนเทศทรัพยากรน้ำและ การเกษตร (องค์การมหาชน) หมายถึง การจัดการแหล่งน้ำ ตามธรรมชาติและที่สร้างขึ้น เอง หรือการจัดรูปที่ดิน ที่ ดำเนินการโดยชุมชน ซึ่ง ประกอบด้วย องค์กรปกครอง ส่วนท้องถิ่น และ คณะกรรมการน้ำชุมชน/ หมู่บ้าน โดยมีวัตถุประสงค์ เพื่อให้ชุมชนมีแหล่งน้ำเพื่อ การอุปโภค-บริโภค และทำ การเกษตร หรือเป็นแหล่งรับ น้ำเพื่อป้องกันน้ำท่วม และ สำรองไว้ใช้ในฤดูแล้ง	สศช. อยู่ระหว่างการประสานกับหน่วยงานที่เกี่ยวข้องเพื่อกำหนดวิธีการวัดผล และพัฒนาการจัดเก็บข้อมูล		

หมายเหตุที่ 1 ไทยเป็นประเทศชั้นนำด้านสินค้าเกษตรและเกษตรแปรรูปมูลค่าสูง

เป้าหมายที่ 3 การเพิ่มศักยภาพและบทบาทของผู้ประกอบการเกษตรในฐานะหุ้นส่วนเศรษฐกิจของห่วงโซ่อุปทานที่ได้รับส่วนแบ่งประโยชน์อย่างเหมาะสม และเป็นธรรม รหัสเป้าหมาย 0103

คำอธิบายเป้าหมาย

การพัฒนาความสามารถของเกษตรกรและสถาบันเกษตรกรในการบริหารจัดการการผลิตและการดำเนินธุรกิจการเกษตร รวมถึงการส่งเสริมให้เกิดความร่วมมือทางธุรกิจระหว่างเกษตรกรหรือสถาบันเกษตรกรกับผู้ประกอบการ ที่มีการแบ่งปันผลประโยชน์อย่างเหมาะสมและเป็นธรรม

ตัวชี้วัดที่	รหัสตัวชี้วัด	รายละเอียดตัวชี้วัดและค่าเป้าหมาย	คำอธิบายคำสำคัญ	วิธีการคำนวณและวัดผล	ข้อมูลฐาน	แหล่งที่มาของข้อมูล
3.1	010301	จำนวนสหกรณ์ภาคเกษตรในชั้นที่ 1 ตามเกณฑ์การจัดระดับความเข้มแข็งสหกรณ์ เพิ่มขึ้นอย่างน้อยร้อยละ 18 เมื่อสิ้นสุดแผน	<p>สหกรณ์ภาคเกษตร หมายถึง สหกรณ์การเกษตร สหกรณ์ประมง และสหกรณ์นิคม ตามการแบ่งประเภทของสหกรณ์ในกฎกระทรวงกำหนดประเภทของสหกรณ์ที่จะรับจดทะเบียน พ.ศ. 2548 และได้จดทะเบียนเป็นสหกรณ์ตามพระราชบัญญัติสหกรณ์ พ.ศ. 2542</p> <p>เกณฑ์การจัดระดับความเข้มแข็งสหกรณ์ เป็นเกณฑ์ที่กำหนดขึ้นโดยกรมส่งเสริมสหกรณ์ร่วมกับกรมตรวจบัญชีสหกรณ์ มีองค์ประกอบ 4 ด้าน ได้แก่ (1) ความสามารถในการบริการสมาชิก (2) ประสิทธิภาพในการดำเนิน</p>	<p>ใช้สูตรการคำนวณ</p> $R_{2570} = \frac{AC1_{2570}}{ACE_{2570}} \times 100$ <p>โดยที่</p> <p>R_{2570} คือ สัดส่วนของสหกรณ์ภาคเกษตรในชั้นที่ 1 ในปี 2570 (ร้อยละ)</p> <p>$AC1_{2570}$ คือ จำนวนสหกรณ์ภาคเกษตรในชั้นที่ 1 ในปี 2570 (แห่ง)</p> <p>ACE_{2570} คือ จำนวนสหกรณ์ภาคเกษตรทั้งหมดที่นำมาจัดระดับชั้นความเข้มแข็งในปี 2570 (แห่ง)</p> <p>โดยตัวชี้วัดจะบรรลุค่าเป้าหมายเมื่อ $R_{2570} \geq$ ร้อยละ 18</p>	อยู่ระหว่างการจัดทำข้อมูล	กรมส่งเสริมสหกรณ์

หมวดหมู่ที่ 1 ไทยเป็นประเทศชั้นนำด้านสินค้าเกษตรและเกษตรแปรรูปมูลค่าสูง

ตัวชี้วัด ที่	รหัส ตัวชี้วัด	รายละเอียดตัวชี้วัด และค่าเป้าหมาย	คำอธิบายคำสำคัญ	วิธีการคำนวณและวัดผล	ข้อมูลฐาน	แหล่งที่มา ของข้อมูล
			<p>ธุรกิจ (3) ประสิทธิภาพในการจัดการองค์กร และ (4) ประสิทธิภาพของการบริหารงาน</p> <p>สหกรณ์ในชั้นที่ 1 คือ สหกรณ์ที่ผ่านมาตรฐานและเป็นสหกรณ์ที่มีอัตราส่วนของสมาชิกที่มีส่วนร่วมในการดำเนินธุรกิจมากกว่าหรือเท่ากับ ร้อยละ 70 และมีระดับเสถียรภาพทางการเงินอยู่ในระดับมาตรฐานขึ้นไป มีชั้นคุณภาพการควบคุมภายในระดับดีถึงดีมากและไม่มีข้อบกพร่องจากการดำเนินงานหรือมีข้อบกพร่องแต่ได้ดำเนินการแก้ไขแล้วเสร็จสมบูรณ์</p> <p>ทั้งนี้ หากกรมส่งเสริมสหกรณ์ปรับเปลี่ยนหลักเกณฑ์การจัดระดับชั้นความเข้มแข็งของสหกรณ์ในภายหลัง หลักเกณฑ์ที่ใช้ในตัวชี้วัดนี้จะปรับเปลี่ยนให้สอดคล้องกัน</p>			

หมวดหมู่ที่ 1 ไทยเป็นประเทศชั้นนำด้านสินค้าเกษตรและเกษตรแปรรูปมูลค่าสูง

ตัวชี้วัด ที่	รหัส ตัวชี้วัด	รายละเอียดตัวชี้วัด และค่าเป้าหมาย	คำอธิบายคำสำคัญ	วิธีการคำนวณและวัดผล	ข้อมูลฐาน	แหล่งที่มา ของข้อมูล
3.2	010302	จำนวนกลุ่มเกษตรกรในชั้น ที่ 1 ตามเกณฑ์การจัด ระดับความเข้มแข็งกลุ่ม เกษตรกร เพิ่มขึ้นอย่าง น้อยร้อยละ 6 เมื่อสิ้นสุด แผน	<p>กลุ่มเกษตรกร หมายถึง กลุ่ม เกษตรกรที่จดทะเบียนจัดตั้ง ตามพระราชกฤษฎีกาว่าด้วย กลุ่มเกษตรกร พ.ศ. 2547</p> <p>เกณฑ์การจัดระดับความ เข้มแข็งกลุ่มเกษตรกร เป็น เกณฑ์ที่กำหนดขึ้นโดยกรม ส่งเสริมสหกรณ์ร่วมกับกรม ตรวจบัญชีสหกรณ์ มี องค์ประกอบ 4 ด้าน ได้แก่</p> <p>(1) ความสามารถในการ บริการสมาชิก</p> <p>(2) ประสิทธิภาพในการดำเนิน ธุรกิจ (3) ประสิทธิภาพในการ จัดการองค์กร และ</p> <p>(4) ประสิทธิภาพของการ บริหารงาน</p> <p>กลุ่มเกษตรกรในชั้นที่ 1 ตามเกณฑ์การจัดระดับ ความเข้มแข็งกลุ่มเกษตรกร หมายถึง กลุ่มเกษตรกรที่ผ่าน มาตรฐานและเป็นกลุ่ม เกษตรกรที่มีอัตราส่วนของ สมาชิกที่มีส่วนร่วมในการ ดำเนินธุรกิจมากกว่าหรือ</p>	<p>ใช้สูตรการคำนวณ</p> $R_{2570} = \frac{FG1_{2570}}{FGE_{2570}} \times 100$ <p>โดยที่</p> <p>R₂₅₇₀ คือ สัดส่วนของกลุ่มเกษตรกรใน ชั้นที่ 1 ในปี 2570 (ร้อยละ)</p> <p>FG1₂₅₇₀ คือ จำนวนกลุ่มเกษตรกรในชั้น ที่ 1 ในปี 2570 (กลุ่ม)</p> <p>FGE₂₅₇₀ คือ จำนวนกลุ่มเกษตรกร ทั้งหมดที่นำมาจัดระดับชั้นความเข้มแข็ง ในปี 2570 (กลุ่ม)</p> <p>โดยตัวชี้วัดจะบรรลุค่าเป้าหมายเมื่อ</p> $R_{2570} \geq \text{ร้อยละ } 6$	อยู่ระหว่างการจัดทำ ข้อมูล	กรมส่งเสริมสหกรณ์

หมวดหมายที่ 1 ไทยเป็นประเทศชั้นนำด้านสินค้าเกษตรและเกษตรแปรรูปมูลค่าสูง

ตัวชี้วัด ที่	รหัส ตัวชี้วัด	รายละเอียดตัวชี้วัด และค่าเป้าหมาย	คำอธิบายคำสำคัญ	วิธีการคำนวณและวัดผล	ข้อมูลฐาน	แหล่งที่มา ของข้อมูล
			เท่ากับ ร้อยละ 70 และมีระดับ เสถียรภาพทางการเงินอยู่ใน ระดับมาตรฐานขึ้นไป มีชั้นคุณภาพการควบคุม ภายในระดับดีถึงดีมากและไม่ มีข้อบกพร่องจากการ ดำเนินงาน หรือมีข้อบกพร่อง แต่ได้ดำเนินการแก้ไขแล้วเสร็จ สมบูรณ์ ทั้งนี้ หากกรมส่งเสริมสหกรณ์ ปรับเปลี่ยนหลักเกณฑ์การจัด ระดับชั้นความเข้มแข็งของ กลุ่มเกษตรกรในภายหลัง หลักเกณฑ์ที่ใช้ในตัวชี้วัดนี้จะ ปรับเปลี่ยนให้สอดคล้องกัน			
3.3	010303	จำนวนวิสาหกิจชุมชนใน ระดับดี ตามเกณฑ์การจัด ระดับความเข้มแข็ง วิสาหกิจชุมชน เพิ่มขึ้น อย่างน้อยร้อยละ 35 เมื่อ สิ้นสุดแผน	วิสาหกิจชุมชนในระดับดี ตามเกณฑ์การจัดระดับความ เข้มแข็งวิสาหกิจชุมชน หมายถึง วิสาหกิจชุมชนที่ผ่าน การประเมินศักยภาพตาม หลักเกณฑ์และขั้นตอนที่ กำหนดโดยกรมส่งเสริม การเกษตร และมีผลสรุปการ ประเมินอยู่ในระดับดี โดย เกณฑ์ที่ใช้ในการประเมิน	ใช้สูตรการคำนวณ $R_{2570} = \frac{CEG_{2570}}{CEE_{2570}} \times 100$ โดยที่ R ₂₅₇₀ คือ สัดส่วนของวิสาหกิจชุมชนใน ระดับดีในปี 2570 (ร้อยละ) CEG ₂₅₇₀ คือ จำนวนวิสาหกิจชุมชนใน ระดับดีในปี 2570 (แห่ง)	ณ 30 กันยายน 2565 วิสาหกิจ ชุมชนในระดับดี ตามเกณฑ์การจัด ระดับความเข้มแข็ง วิสาหกิจชุมชน มีจำนวนทั้งหมด 21,156 แห่ง คิด	กรมส่งเสริม การเกษตร

หมุดหมายที่ 1 ไทยเป็นประเทศชั้นนำด้านสินค้าเกษตรและเกษตรแปรรูปมูลค่าสูง

ตัวชี้วัด ที่	รหัส ตัวชี้วัด	รายละเอียดตัวชี้วัด และค่าเป้าหมาย	คำอธิบายคำสำคัญ	วิธีการคำนวณและวัดผล	ข้อมูลฐาน	แหล่งที่มา ของข้อมูล
			ศักยภาพวิสาหกิจชุมชนของ กรมส่งเสริมการเกษตรแบ่ง ออกเป็น 7 หมวด ได้แก่ (1) ผู้นำและการบริหารวิสาหกิจ ชุมชน (2) การวางแผนการ ดำเนินงานวิสาหกิจชุมชน (3) การบริหารตลาด (4) การ จัดการความรู้และข้อมูล (5) การบริหารสมาชิกวิสาหกิจ ชุมชน (6) การจัดการสินค้า หรือบริการ และ (7) ผลลัพธ์ การดำเนินงานวิสาหกิจชุมชน	CEE ₂₅₇₀ คือ จำนวนวิสาหกิจชุมชนที่ ได้รับการประเมินศักยภาพในปี 2570 (แห่ง) โดยตัวชี้วัดจะบรรลุค่าเป้าหมายเมื่อ $R_{2570} \geq$ ร้อยละ 35	เป็นสัดส่วนร้อยละ 26.43	
3.4	010304	ผู้ประกอบการเกษตร เพิ่มขึ้นปีละ 4,000 ราย	ผู้ประกอบการเกษตร อ้างอิง จากแนวทางการพัฒนา เกษตรกรเป็นผู้ประกอบการ เกษตรของกรมส่งเสริม การเกษตร หมายถึง เกษตรกร ที่ได้รับการพัฒนาให้เป็น เกษตรกรปราดเปรี๊อง (Smart Farmer) และได้รับการ ถ่ายทอดองค์ความรู้สำหรับ ผู้ประกอบการเกษตร และมี ความสามารถในการจัดทำแผน ธุรกิจเกษตรเบื้องต้นได้	นับรวมจำนวนผู้ประกอบการเกษตรที่ เพิ่มขึ้นในแต่ละปี โดยตัวชี้วัดจะบรรลุ ค่าเป้าหมายเมื่อจำนวนผู้ประกอบการ เกษตรที่เพิ่มขึ้นในช่วงปี 2566-2570 มีจำนวนไม่ต่ำกว่าปีละ 4,000 ราย	ในปี 2565 ผู้ประกอบการ เกษตรมีจำนวน เพิ่มขึ้น 1,978 ราย	กรมส่งเสริม การเกษตร

หมวดหมู่ที่ 2 ไทยเป็นจุดหมายของการท่องเที่ยวที่เน้นคุณภาพและความยั่งยืน

เป้าหมายที่ 1 การเปลี่ยนการท่องเที่ยวไทยเป็นการท่องเที่ยวคุณภาพสูงที่เชื่อมโยงกับอุตสาหกรรมและบริการที่มีศักยภาพอื่น

รหัสเป้าหมาย 0201

คำอธิบายเป้าหมาย

การปรับเปลี่ยนการท่องเที่ยวไทย จากการเน้นการเพิ่มปริมาณนักท่องเที่ยว มาเป็นการสร้างมูลค่าเพิ่มให้การท่องเที่ยว เพื่อรองรับนักท่องเที่ยวคุณภาพ ผ่านการพัฒนา กิจกรรม แหล่งท่องเที่ยว สินค้า และบริการการท่องเที่ยว ให้น่าประทับใจ ได้มาตรฐาน มีความหลากหลาย รวมทั้งเชื่อมโยงกิจกรรมการท่องเที่ยวกับอุตสาหกรรมและบริการ อื่นที่เกี่ยวข้องเนื่อง อาทิ บริการสุขภาพ และอุตสาหกรรมอาหาร

ตัวชี้วัด ที่	รหัส ตัวชี้วัด	รายละเอียดตัวชี้วัด และค่าเป้าหมาย	คำอธิบายคำสำคัญ	วิธีการคำนวณและวัดผล	ข้อมูลฐาน	แหล่งที่มา ของข้อมูล
1.1	020101	นักท่องเที่ยวชาวไทยและ ชาวต่างชาติมีค่าใช้จ่ายต่อ วัน เพิ่มขึ้นเฉลี่ยร้อยละ 10 ต่อปี	<p>นักท่องเที่ยว หมายถึง ผู้ที่ เดินทางไปเยือนและพำนักอยู่ ในสถานที่ต่าง ๆ ในประเทศ ไทย ซึ่งไม่ใช่ไม่ถิ่นพำนักปกติ เป็นเวลาอย่างน้อย 1 คืน แต่ น้อยกว่า 1 ปี</p> <p>ค่าใช้จ่ายของนักท่องเที่ยว ประกอบด้วย ค่าใช้จ่ายใน 7 หมวด ได้แก่ (1) ค่าที่พัก (2) ค่าอาหารและเครื่องดื่ม (3) ค่าซื้อสินค้าและของที่ ระลึก (4) ค่าใช้จ่ายเพื่อความ บันเทิง (5) ค่าบริการ ท่องเที่ยวภายในจังหวัด (6) ค่าพาหนะเดินทาง</p>	<p>นำข้อมูลค่าใช้จ่ายรายวันเฉลี่ยของ นักท่องเที่ยว ทั้งนักท่องเที่ยวชาวไทย และนักท่องเที่ยวชาวต่างชาติ ที่ได้จาก ผลการสำรวจค่าใช้จ่ายนักท่องเที่ยว โดยวิธีการสุ่มตัวอย่างในแต่ละปี ซึ่งดำเนินการโดยสำนักงานปลัด กระทรวงการท่องเที่ยวและกีฬา มาหา อัตราการเปลี่ยนแปลงเมื่อเปรียบเทียบกับ ปีก่อนหน้า โดยใช้สูตรการคำนวณ</p> $GTE_t = \frac{TE_t - TE_{t-1}}{TE_{t-1}} \times 100$ <p>โดยที่ GTE_t คือ อัตราการเพิ่มขึ้นของค่าใช้จ่าย ต่อวันของนักท่องเที่ยว (ชาวไทย/ ต่างชาติ) ในปี t (ร้อยละต่อปี)</p>	<p>ในปี 2562 ค่าใช้จ่ายของ นักท่องเที่ยวชาว ไทย เท่ากับ 2,916 บาท/วัน/คน โดย เพิ่มขึ้นจากปี 2561 ร้อยละ 1.77 และค่าใช้จ่ายของ นักท่องเที่ยว ชาวต่างชาติในปี 2562 เท่ากับ 6,046 บาท/วัน/ คน โดยเพิ่มขึ้นจาก ปี 2561 ร้อยละ 0.12</p>	สำนักงานปลัด กระทรวงการท่องเที่ยว และกีฬา

หมายเหตุที่ 2 ไทยเป็นจุดหมายของการท่องเที่ยวที่เน้นคุณภาพและความยั่งยืน

ตัวชี้วัด ที่	รหัส ตัวชี้วัด	รายละเอียดตัวชี้วัด และค่าเป้าหมาย	คำอธิบายคำสำคัญ	วิธีการคำนวณและวัดผล	ข้อมูลฐาน	แหล่งที่มา ของข้อมูล
			ในจังหวัด และ (7) ค่าใช้จ่าย อื่น ๆ	TE _t คือ ค่าใช้จ่ายต่อวันของนักท่องเที่ยว (ชาวไทย/ต่างชาติ) ในปี t (บาท) t คือ ปี 2566 ถึงปี 2570 โดยตัวชี้วัดจะบรรจุค่าเป้าหมายเมื่อ ค่าเฉลี่ยของ GTE ₂₅₆₆ ถึง GTE ₂₅₇₀ ของทั้ง นักท่องเที่ยวชาวไทยและต่างชาติ มีค่า ไม่ต่ำกว่าร้อยละ 10 ต่อปี		
1.2	020102	อันดับดัชนีการพัฒนากา รเดินทางและการท่องเที่ยว ดีขึ้น โดยมีอันดับรวม ไม่เกินอันดับที่ 25 ด้านความปลอดภัยและ การรักษาความปลอดภัย ไม่เกินอันดับที่ 50 ด้านความยั่งยืนด้าน สิ่งแวดล้อมไม่เกินอันดับที่ 50 ด้านสุขภาพและ สุขอนามัยไม่เกินอันดับที่ 50 และด้านทรัพยากร ทางวัฒนธรรมและ การท่องเที่ยวเชิงธุรกิจ ไม่เกินอันดับที่ 25	ดัชนีการพัฒนากา รเดินทางท่องเที่ยว (Travel & Tourism Development Index - TTDI) เป็นดัชนีที่จัดทำโดย World Economic Forum ประกอบด้วยการประเมิน ขีดความสามารถในการ แข่งขันด้านการเดินทางและ การท่องเที่ยวของประเทศ ต่าง ๆ ใน 17 ด้าน ซึ่งแบ่ง ออกได้เป็น 5 หมวด ได้แก่ (1) สภาพแวดล้อมที่เอื้อต่อ การท่องเที่ยวเดินทาง อาทิ ด้านความปลอดภัยและ การรักษาความปลอดภัย ด้านสุขภาพและสุขอนามัย (2) นโยบายและเงื่อนไขที่เอื้อ	ใช้ข้อมูลผลการจัดอันดับของประเทศไทย ตามดัชนีการพัฒนากา รเดินทางท่องเที่ยวและ การท่องเที่ยวในปี 2570 โดยตัวชี้วัด จะบรรจุค่าเป้าหมายเมื่ออันดับของ ประเทศไทย ทั้งอันดับรวมและอันดับ ในแต่ละด้านไม่เกินอันดับตามค่า เป้าหมาย	อันดับของประเศ ไทยในปี 2564 เป็นดังนี้ - อันดับรวม 3 - ด้านความ ปลอดภัยและ การรักษาความ ปลอดภัย อันดับ ที่ 92 - ด้านความยั่งยืน ด้านสิ่งแวดล้อม อันดับที่ 97 - ด้านสุขภาพและ สุขอนามัย อันดับที่ 74	สภาเศรษฐกิจโลก (World Economic Forum)

หมวดหมู่ที่ 2 ไทยเป็นจุดหมายของการท่องเที่ยวที่เน้นคุณภาพและความยั่งยืน

ตัวชี้วัด ที่	รหัส ตัวชี้วัด	รายละเอียดตัวชี้วัด และค่าเป้าหมาย	คำอธิบายสำคัญ	วิธีการคำนวณและวัดผล	ข้อมูลฐาน	แหล่งที่มา ของข้อมูล
			ต่อการท่องเที่ยวเดินทาง อาทิ ด้านนโยบายการเปิดประเทศ ด้านความสามารถในการแข่งขันด้านราคา (3) โครงสร้างพื้นฐาน (4) ปัจจัยผลักดันอุปสงค์ด้านการท่องเที่ยว อาทิ ด้านทรัพยากรทางธรรมชาติ ด้านทรัพยากรทางวัฒนธรรม ด้านทรัพยากรเพื่อการท่องเที่ยวเชิงธุรกิจ และ (5) ความยั่งยืนทางการท่องเที่ยวเดินทาง อาทิ ด้านความยั่งยืนด้านสิ่งแวดล้อม โดยการจัดอันดับมีขึ้นทุก ๆ 2 ปี		- ด้านทรัพยากรทางวัฒนธรรมและการท่องเที่ยวเชิงธุรกิจ อันดับที่ 32	
1.3	020103	ระดับความพึงพอใจของนักท่องเที่ยว เพิ่มขึ้น 0.05 คะแนนต่อปี	ระดับความพึงพอใจของนักท่องเที่ยว เป็นผลที่ได้จากการสำรวจทัศนคติและความพึงพอใจของนักท่องเที่ยวชาวไทยและชาวต่างชาติที่เดินทางท่องเที่ยวในประเทศไทย ซึ่งจัดทำโดยสำนักงานปลัดกระทรวงการท่องเที่ยวและกีฬา โดยมีการสำรวจความพึงพอใจของ	ใช้ข้อมูลคะแนนเฉลี่ยของความพึงพอใจโดยรวมของนักท่องเที่ยว ทั้งในกลุ่มนักท่องเที่ยวชาวไทยและนักท่องเที่ยวต่างชาติจากการสำรวจของปีปัจจุบัน มาหักลบกับค่าคะแนนเฉลี่ยที่ได้จากการสำรวจของปีก่อนหน้า โดยตัวชี้วัดจะบรรลุค่าเป้าหมายเมื่อคะแนนความพึงพอใจของทั้งนักท่องเที่ยวชาวไทยและนักท่องเที่ยวต่างชาติในแต่ละปี ในช่วงปี	ในปี 2564 ระดับความพึงพอใจของนักท่องเที่ยวชาวไทยเท่ากับ 4.57 คะแนน เพิ่มขึ้นจากปี 2563 0.24 คะแนน และระดับความพึงพอใจของนักท่องเที่ยว	สำนักงานปลัดกระทรวงการท่องเที่ยวและกีฬา (แผนวิสาหกิจ ททท. ปี 2566-2570)

หมวดหมู่ที่ 2 ไทยเป็นจุดหมายของการท่องเที่ยวที่เน้นคุณภาพและความยั่งยืน

ตัวชี้วัด ที่	รหัส ตัวชี้วัด	รายละเอียดตัวชี้วัด และคำเป้าหมาย	คำอธิบายคำสำคัญ	วิธีการคำนวณและวัดผล	ข้อมูลฐาน	แหล่งที่มา ของข้อมูล
			<p>นักท่องเที่ยวใน 14 ประเด็น ได้แก่ (1) ประชาชน (2) มัคคุเทศก์ (3) สถานที่พักผ่อน (4) แหล่งท่องเที่ยวทางประวัติศาสตร์ (5) บริการนำเที่ยว (6) แหล่งท่องเที่ยวเชิงนิเวศ (7) สนามบิน (8) ร้านขายสินค้าของที่ระลึก (9) ภัตตาคาร/ร้านอาหาร (10) แหล่งท่องเที่ยวทางทะเลและชายหาด (11) เว็บไซต์ Thailand Tourism Directory (12) ศูนย์บริการนักท่องเที่ยว (13) บริการเชิงสุขภาพ (สภาและนวดแผนไทย) และ (14) บริการขนส่งโดยรถโดยสารสาธารณะ โดยที่ค่าคะแนนความพึงพอใจอยู่ระหว่าง 1-5 (1 คะแนน หมายถึง ความพึงพอใจน้อยมาก และ 5 คะแนน หมายถึง ความพึงพอใจมากที่สุด)</p>	<p>2566-2570 เพิ่มขึ้นจากปีก่อนหน้าอย่างน้อย 0.05 คะแนน</p>	<p>ชาวต่างชาติในปี 2564 เท่ากับ 4.86 คะแนน เพิ่มขึ้นจากปี 2563 เท่ากับ 0.32 คะแนน</p>	

หมวดหมู่ที่ 2 ไทยเป็นจุดหมายของการท่องเที่ยวที่เน้นคุณภาพและความยั่งยืน

ตัวชี้วัด ที่	รหัส ตัวชี้วัด	รายละเอียดตัวชี้วัด และค่าเป้าหมาย	คำอธิบายสำคัญ	วิธีการคำนวณและวัดผล	ข้อมูลฐาน	แหล่งที่มา ของข้อมูล
1.4	020104	จำนวนนักท่องเที่ยว กลุ่มเดินทางซ้ำเพิ่มขึ้นเฉลี่ย ร้อยละ 15 ต่อปี	นักท่องเที่ยวกลุ่มเดินทางซ้ำ หมายถึง นักท่องเที่ยว ชาวต่างชาติที่เดินทางกลับมา เที่ยวในประเทศไทยซ้ำ (ไม่ใช่ การเดินทางมาเที่ยวประเทศ ไทยครั้งแรก)	ใช้สูตรการคำนวณ $GRT_t = \left(\frac{RT_t - RT_{t-1}}{RT_{t-1}} \right) \times 100$ โดยที่ GRT _t คือ อัตราการเพิ่มขึ้นของ นักท่องเที่ยวกลุ่มเดินทางซ้ำในปี t (ร้อยละต่อปี) RT _t คือ จำนวนนักท่องเที่ยวกลุ่มเดินทาง ซ้ำในปี t (คน) t คือ ปี 2566 ถึงปี 2570 โดยตัวชี้วัดจะบรรลุค่าเป้าหมายเมื่อ ค่าเฉลี่ยของ GRT ₂₅₆₆ ถึง GRT ₂₅₇₀ ไม่ต่ำ กว่าร้อยละ 15 ต่อปี	ในปี 2562 จำนวน นักท่องเที่ยว กลุ่มเดินทางซ้ำ เท่ากับ 26.34 ล้านคน คิดเป็นร้อยละ 66 ของนักท่องเที่ยว ต่างชาติทั้งหมด	สำนักงานปลัด กระทรวงการท่องเที่ยว และกีฬา (แผนวิสาหกิจ ททท. ปี 2566-2570)

หมายเหตุที่ 2 ไทยเป็นจุดหมายของการท่องเที่ยวที่เน้นคุณภาพและความยั่งยืน

เป้าหมายที่ 2 การปรับโครงสร้างการท่องเที่ยวให้พึ่งพานักท่องเที่ยวในประเทศและมีการกระจายโอกาสทางเศรษฐกิจมากขึ้น

รหัสเป้าหมาย 0202

คำอธิบายเป้าหมาย

การส่งเสริมการท่องเที่ยวในประเทศของนักท่องเที่ยวไทยเพื่อเพิ่มสัดส่วนของรายได้จากนักท่องเที่ยวในประเทศให้สูงขึ้น และสนับสนุนให้เกิดการกระจายตัวของการเดินทางท่องเที่ยวไปยังพื้นที่ต่าง ๆ ทั่วประเทศ โดยเฉพาะพื้นที่เมืองท่องเที่ยวรองที่มีศักยภาพ เพื่อสร้างมูลค่าทางเศรษฐกิจที่เพิ่มขึ้นในพื้นที่

ตัวชี้วัดที่	รหัสตัวชี้วัด	รายละเอียดตัวชี้วัดและค่าเป้าหมาย	คำอธิบายคำสำคัญ	วิธีการคำนวณและวัดผล	ข้อมูลฐาน	แหล่งที่มาของข้อมูล
2.1	020201	รายได้จากการท่องเที่ยวเมืองรองเฉลี่ยทุกเมือง เพิ่มขึ้นร้อยละ 10 ต่อปี (ค่าเฉลี่ยถ่วงน้ำหนักของเมืองรองทั้งหมด)	การท่องเที่ยวเมืองรอง หมายถึงกิจกรรมที่เกี่ยวข้องกับการท่องเที่ยวทั้งหมดที่เกิดขึ้นในพื้นที่ 55 จังหวัด ที่ถูกจัดให้เป็นพื้นที่เมืองท่องเที่ยวรอง ตามการกำหนดของกระทรวงการท่องเที่ยวและกีฬา	ใช้สูตรการคำนวณ $GR_{i,t} = \left(\frac{R_{i,t} - R_{i,t-1}}{R_{i,t-1}} \right) \times 100$ โดยที่ $GR_{i,t}$ คือ อัตราการเติบโตของรายได้จากการท่องเที่ยวของเมืองรอง i ในปี t (ร้อยละต่อปี) $R_{i,t}$ คือ รายได้จากการท่องเที่ยวของเมืองรอง i ในปี t (บาท) i คือ เมืองรองทั้ง 55 จังหวัด t คือ ปี 2566 ถึงปี 2570 จากนั้น นำค่าที่ได้มาคำนวณโดยใช้สูตร $WAG_t = \frac{\sum_{i=1}^{55} (GR_{i,t} \times R_{i,t-1})}{\sum_{i=1}^{55} R_{i,t-1}}$	ในปี 2564 รายได้จาก การท่องเที่ยวของเมืองรองทั้งหมด เท่ากับ ร้อยละ 0.06 ล้านล้านบาท หดตัวจากปี 2563 ร้อยละ 124.14 อันเนื่องมาจากสถานการณ์โควิด-19	สำนักงานปลัดกระทรวงการท่องเที่ยวและกีฬา

หมวดหมู่ที่ 2 ไทยเป็นจุดหมายของการท่องเที่ยวที่เน้นคุณภาพและความยั่งยืน

ตัวชี้วัด ที่	รหัส ตัวชี้วัด	รายละเอียดตัวชี้วัด และค่าเป้าหมาย	คำอธิบายคำสำคัญ	วิธีการคำนวณและวัดผล	ข้อมูลฐาน	แหล่งที่มา ของข้อมูล
				<p>โดยที่</p> <p>WAG_t คือ ค่าเฉลี่ยถ่วงน้ำหนักของอัตราการเติบโตของรายได้จากการท่องเที่ยวของเมืองรองทั้งหมด (ร้อยละ)</p> <p>โดยตัวชี้วัดจะบรรลุค่าเป้าหมายเมื่อ WAG_{2566} ถึง WAG_{2570} มีค่าไม่ต่ำกว่าร้อยละ 10 ในแต่ละปี</p>		
2.2	020202	รายได้จากนักท่องเที่ยวชาวไทยเพิ่มขึ้นร้อยละ 10 ต่อปี	รายได้จากนักท่องเที่ยวชาวไทย หมายถึง รายรับจากกิจกรรมที่เกี่ยวข้องกับการท่องเที่ยวของนักท่องเที่ยวที่มีถิ่นพำนักอยู่ในประเทศไทย	<p>ใช้สูตรการคำนวณ</p> $GTR_t = \left(\frac{TTR_t - TTR_{t-1}}{TTR_{t-1}} \right) \times 100$ <p>โดยที่</p> <p>GTR_t คือ อัตราการเติบโตต่อปีของรายได้จากนักท่องเที่ยวชาวไทยในปี t (ร้อยละต่อปี)</p> <p>TTR_t คือ รายได้จากนักท่องเที่ยวชาวไทยในปี t (บาท)</p> <p>t คือ ปี 2566 ถึงปี 2570</p> <p>โดยตัวชี้วัดจะบรรลุค่าเป้าหมายเมื่อ GTR_{2566} ถึง GTR_{2570} มีค่าไม่ต่ำกว่าร้อยละ 10 ในแต่ละปี</p>	ในปี 2565 รายได้จากนักท่องเที่ยวชาวไทยเท่ากับ 641,553 ล้านบาท เพิ่มขึ้นจากปี 2564 ร้อยละ 77.75 (ขยายตัวค่อนข้างมาก เนื่องจากเป็นการฟื้นตัวจากสถานการณ์โควิด - 19)	สำนักงานปลัดกระทรวงการท่องเที่ยวและกีฬา

หมวดหมู่ที่ 2 ไทยเป็นจุดหมายของการท่องเที่ยวที่เน้นคุณภาพและความยั่งยืน

ตัวชี้วัด ที่	รหัส ตัวชี้วัด	รายละเอียดตัวชี้วัด และค่าเป้าหมาย	คำอธิบายสำคัญ	วิธีการคำนวณและวัดผล	ข้อมูลฐาน	แหล่งที่มา ของข้อมูล
2.3	020203	มีชุมชนที่เป็นวิสาหกิจ เพื่อสังคม เพิ่มขึ้น เฉลี่ยปีละ 50 ชุมชน	ชุมชนที่เป็นวิสาหกิจเพื่อสังคม หมายถึง ชุมชนที่มีกิจการที่ได้รับ การจดทะเบียนเป็นวิสาหกิจเพื่อ สังคม ตามพระราชบัญญัติส่งเสริม วิสาหกิจเพื่อสังคม พ.ศ. 2562	นับจำนวนชุมชนที่ได้รับการจดทะเบียน เป็นวิสาหกิจชุมชนภายในช่วงปี 2566- 2570 โดยตัวชี้วัดจะบรรลุเป้าหมายเมื่อ จำนวนเฉลี่ยต่อปีของชุมชนที่ได้รับการ จดทะเบียนเป็นวิสาหกิจชุมชน ไม่ต่ำกว่า 50 ชุมชน	ในปี 2563 ชุมชน ที่เป็นวิสาหกิจเพื่อ สังคมมีจำนวนรวม ทั้งสิ้น 29 ชุมชน	สำนักงานส่งเสริม วิสาหกิจเพื่อสังคม

หมุดหมายที่ 2 ไทยเป็นจุดหมายของการท่องเที่ยวที่เน้นคุณภาพและความยั่งยืน

เป้าหมายที่ 3 การท่องเที่ยวไทยต้องมีการบริหารจัดการอย่างยั่งยืนในทุกมิติ

รหัสเป้าหมาย 0203

คำอธิบายเป้าหมาย

การบริหารจัดการแหล่งท่องเที่ยว สถานประกอบการด้านการท่องเที่ยว รวมถึงผู้ให้บริการการท่องเที่ยวและบริการอื่น ๆ ที่เกี่ยวข้อง ได้รับการพัฒนาบนหลักการของความยั่งยืน ซึ่งหมายความรวมถึง การคำนึงถึงผลกระทบที่จะเกิดขึ้นกับธรรมชาติและระบบนิเวศ การสนับสนุนการมีส่วนร่วมของชุมชน การกระจายผลประโยชน์ทางเศรษฐกิจอย่างเป็นธรรมให้กับท้องถิ่น การคงไว้ซึ่งเอกลักษณ์ทางวัฒนธรรมดั้งเดิมของท้องถิ่น และการมอบประสบการณ์ที่มีคุณค่าให้กับนักท่องเที่ยว

ตัวชี้วัดที่	รหัสตัวชี้วัด	รายละเอียดตัวชี้วัดและค่าเป้าหมาย	คำอธิบายคำสำคัญ	วิธีการคำนวณและวัดผล	ข้อมูลฐาน	แหล่งที่มาของข้อมูล
3.1	020301	ผู้ประกอบการและแหล่งท่องเที่ยวได้รับมาตรฐานการท่องเที่ยวไทย เพิ่มขึ้นร้อยละ 10 ต่อปี	<p>มาตรฐานการท่องเที่ยวไทย</p> <p>หมายถึง มาตรฐานการท่องเที่ยวที่กรมการท่องเที่ยวได้จัดทำขึ้น และได้มีการประกาศกำหนดเป็นมาตรฐานการท่องเที่ยวไทย โดยผู้ที่ได้รับการรับรองมาตรฐานการท่องเที่ยวไทยต้องผ่านการตรวจประเมินตามหลักเกณฑ์ที่กำหนด และได้รับการรับรองจากกรมการท่องเที่ยว</p> <p>มาตรฐานการท่องเที่ยวไทยแบ่งออกเป็น 6 ประเภท ได้แก่</p> <p>(1) มาตรฐานที่พักเพื่อการท่องเที่ยว ประเภทโรงแรม</p>	<p>ใช้สูตรคำนวณ</p> $GE_t = \left(\frac{TE_t - TE_{t-3}}{TE_{t-3}} \right) \times 100$ <p>โดยที่</p> <p>GE_t คือ อัตราการเติบโตของจำนวนผู้ประกอบการและแหล่งท่องเที่ยวที่ได้รับมาตรฐานการท่องเที่ยวไทย ในปี t (ร้อยละ)</p> <p>TE_t คือ จำนวนผู้ประกอบการและแหล่งท่องเที่ยวทั้งหมด (สะสม) ที่ได้รับมาตรฐานการท่องเที่ยวไทย ณ ปี t (ราย/แห่ง)</p> <p>t คือ ปี 2566 ถึงปี 2570</p>	ในปี 2565 ผู้ประกอบการและแหล่งท่องเที่ยวที่ได้รับมาตรฐานการท่องเที่ยวไทยมีจำนวน 704 แห่ง/ราย	กรมการท่องเที่ยว

หมุดหมายที่ 2 ไทยเป็นจุดหมายของการท่องเที่ยวที่เน้นคุณภาพและความยั่งยืน

ตัวชี้วัด ที่	รหัส ตัวชี้วัด	รายละเอียดตัวชี้วัด และค่าเป้าหมาย	คำอธิบายสำคัญ	วิธีการคำนวณและวัดผล	ข้อมูลฐาน	แหล่งที่มา ของข้อมูล
			(2) มาตรฐานที่พักเพื่อการท่องเที่ยว ประเภทรีสอร์ท (3) มาตรฐานแหล่งท่องเที่ยว (4) มาตรฐานที่พักสัมผัสวัฒนธรรมชนบท (Homestay) (5) มาตรฐานกิจกรรม และ (6) มาตรฐานสินค้าและบริการ ทั้งนี้ มาตรฐานการท่องเที่ยวไทยมีอายุ 3 ปี โดยสถานประกอบการต้องขอต่อทุก ๆ 3 ปี	โดยตัวชี้วัดจะบรรลุค่าเป้าหมายเมื่อ GE ₂₅₆₆ ถึง GE ₂₅₇₀ มีค่าไม่ต่ำกว่าร้อยละ 10 ในแต่ละปี		
3.2	020302	ชุมชนท่องเที่ยวได้รับมาตรฐานการท่องเที่ยวโดยชุมชนเพิ่มขึ้นไม่น้อยกว่าปีละ 50 ชุมชน	ชุมชนท่องเที่ยว หมายถึง ชุมชนที่มีการจัดการท่องเที่ยวโดยชุมชนซึ่งมีการกำหนดนิยามไว้โดยกรมการท่องเที่ยว หมายถึงรูปแบบการท่องเที่ยวที่ส่งเสริมให้ชุมชน มีความเข้มแข็ง สามารถพึ่งพาตนเองได้ และมีคุณภาพชีวิตที่ดี โดยผ่านกระบวนการจัดการทรัพยากรธรรมชาติ วัฒนธรรม และสิ่งแวดล้อม ภายใต้กระบวนการมีส่วนร่วมของชุมชนในการกำหนดทิศทางการพัฒนาระดับ คุณภาพชีวิต และการกระจายรายได้ในท้องถิ่น	นับจำนวนชุมชนท่องเที่ยวที่ได้รับมาตรฐานการท่องเที่ยวโดยชุมชนในแต่ละปี โดยตัวชี้วัดจะบรรลุค่าเป้าหมายเมื่อจำนวนชุมชนท่องเที่ยวที่ได้รับมาตรฐานฯ ในช่วงปี 2566-2570 มีจำนวนไม่น้อยกว่า 50 ชุมชน ในแต่ละปี	ในปี 2565 ชุมชนท่องเที่ยวที่ได้รับมาตรฐานการท่องเที่ยวโดยชุมชน มีจำนวน 50 ชุมชน	กรมการท่องเที่ยว

หมวดหมู่ที่ 2 ไทยเป็นจุดหมายของการท่องเที่ยวที่เน้นคุณภาพและความยั่งยืน

ตัวชี้วัด ที่	รหัส ตัวชี้วัด	รายละเอียดตัวชี้วัด และค่าเป้าหมาย	คำอธิบายสำคัญ	วิธีการคำนวณและวัดผล	ข้อมูลฐาน	แหล่งที่มา ของข้อมูล
			<p>มาตรฐานการท่องเที่ยวโดยชุมชน หมายถึง หลักเกณฑ์และการตรวจสอบการดำเนินการของกลุ่ม/องค์กรท่องเที่ยวโดยชุมชน ซึ่งมีการตรวจประเมินและรับรองโดยกรมการท่องเที่ยว โดยหลักเกณฑ์ของมาตรฐานการท่องเที่ยวโดยชุมชนมี 6 ด้าน ได้แก่ (1) ด้านการบริหารจัดการการท่องเที่ยวโดยชุมชน (2) ด้านการจัดการเศรษฐกิจ สังคม และคุณภาพชีวิตที่ดี (3) ด้านการอนุรักษ์ และส่งเสริมมรดกทางวัฒนธรรมชุมชน (4) ด้านการจัดการทรัพยากรธรรมชาติหรือสิ่งแวดล้อมอย่างเป็นระบบและยั่งยืน (5) ด้านคุณภาพการบริการการท่องเที่ยวโดยชุมชน และ (6) ด้านส่งเสริมการประชาสัมพันธ์ ด้านการเข้าถึงตลาด และการทำงานร่วมกับผู้ประกอบการนำเที่ยวภายนอก</p>			

หมวดหมู่ที่ 3 ไทยเป็นฐานการผลิตยานยนต์ไฟฟ้าที่สำคัญของโลก

เป้าหมายที่ 1 การสร้างอุปสงค์ของรถยนต์ไฟฟ้าประเภทต่างๆ เพื่อการใช้ในประเทศและส่งออก

รหัสเป้าหมาย 0301

คำอธิบายเป้าหมาย

การสนับสนุนและส่งเสริมให้มีการปรับเปลี่ยนการใช้รถยนต์ ทั้งรถยนต์ส่วนบุคคลและรถโดยสารสาธารณะ มาเป็นรถยนต์ไฟฟ้า รวมถึงการส่งเสริมการส่งออกรถยนต์ไฟฟ้าและชิ้นส่วน

ตัวชี้วัดที่	รหัสตัวชี้วัด	รายละเอียดตัวชี้วัดและค่าเป้าหมาย	คำอธิบายคำสำคัญ	วิธีการคำนวณและวัดผล	ข้อมูลฐาน	แหล่งที่มาของข้อมูล
1.1	030101	ปริมาณการใช้ยานยนต์ไฟฟ้า คิดเป็นร้อยละ 26 ของยานยนต์ทั้งหมด ภายในปี 2570 (จำนวน 282,240 คัน)	ยานยนต์ไฟฟ้า หมายถึง รถยนต์ประเภทรถยนต์นั่งและรถยนต์บรรทุก (กระบะ) ที่ขับเคลื่อนด้วยพลังงานไฟฟ้าจากแบตเตอรี่ (Battery electric vehicle: BEV) หรือขับเคลื่อนด้วยพลังงานไฟฟ้าจากเซลล์เชื้อเพลิง (Fuel cell electric vehicle: FCEV) ปริมาณการใช้ยานยนต์ไฟฟ้า หมายถึง จำนวนรถยนต์ไฟฟ้าที่มีการจดทะเบียนรถยนต์ใหม่กับกรมการขนส่งทางบกในช่วงระยะเวลา 1 ปี	ใช้สูตรการคำนวณ $EVR_{2570} = \left(\frac{EV_{2570}}{AV_{2570}} \right) \times 100$ โดยที่ EVR ₂₅₇₀ คือ สัดส่วนปริมาณการใช้ยานยนต์ไฟฟ้าในปี 2570 (ร้อยละ) EV ₂₅₇₀ คือ จำนวนยานยนต์ไฟฟ้าที่มีการจดทะเบียนรถยนต์ใหม่ในช่วงปี 2570 (คัน) AV ₂₅₇₀ คือ จำนวนยานยนต์ทั้งหมดที่มีการจดทะเบียนรถยนต์ใหม่ในช่วงปี 2570 (คัน) โดยตัวชี้วัดจะบรรลุค่าเป้าหมายเมื่อ EVR ₂₅₇₀ ≥ ร้อยละ 26 และ EV ₂₅₇₀ ≥ 282,240 คัน	จำนวนยานยนต์ไฟฟ้าที่มีการจดทะเบียนรถยนต์ใหม่ในช่วงปี 2565 มีจำนวน 9,614 คัน คิดเป็นร้อยละ 1.08 ของยานยนต์ทั้งหมด	กรมการขนส่งทางบก สถาบันยานยนต์

หมวดหมายที่ 3 ไทยเป็นฐานการผลิตยานยนต์ไฟฟ้าที่สำคัญของโลก

ตัวชี้วัด ที่	รหัส ตัวชี้วัด	รายละเอียดตัวชี้วัด และค่าเป้าหมาย	คำอธิบายคำสำคัญ	วิธีการคำนวณและวัดผล	ข้อมูลฐาน	แหล่งที่มา ของข้อมูล
1.2	030102	ปริมาณการผลิตยานยนต์ไฟฟ้า คิดเป็นร้อยละ 17 ของยานยนต์ทั้งหมด ภายในปี 2570 (จำนวน 380,250 คัน)	ปริมาณการผลิตยานยนต์ไฟฟ้า หมายถึง จำนวนรถยนต์ไฟฟ้า ซึ่งได้แก่ รถยนต์ประเภทรถยนต์นั่งและรถยนต์บรรทุก (กระบะ) ที่ขับเคลื่อนด้วยพลังงานไฟฟ้าจากแบตเตอรี่ (Battery electric vehicle: BEV) หรือขับเคลื่อนด้วยพลังงานไฟฟ้าจากเซลล์เชื้อเพลิง (Fuel cell electric vehicle: FCEV) ที่มีการผลิตภายในประเทศ	ใช้สูตรการคำนวณ $EVPR_{2570} = \left(\frac{EVP_{2570}}{AVP_{2570}} \right) \times 100$ โดยที่ EVPR ₂₅₇₀ คือ สัดส่วนของการผลิตยานยนต์ไฟฟ้าในปี 2570 (ร้อยละ) EVP ₂₅₇₀ คือ ปริมาณการผลิตยานยนต์ไฟฟ้าในปี 2570 (คัน) AVP ₂₅₇₀ คือ ปริมาณการผลิตยานยนต์ทั้งหมดในปี 2570 (คัน) โดยตัวชี้วัดจะบรรลุค่าเป้าหมายเมื่อ EVPR ₂₅₇₀ ≥ ร้อยละ 17 และ EVP ₂₅₇₀ ≥ 380,250 คัน	อยู่ระหว่างการพัฒนาการจัดเก็บข้อมูล	สถาบันยานยนต์ สำนักงานเศรษฐกิจอุตสาหกรรม
1.3	030103	ปริมาณรถยนต์ที่ได้ปรับเปลี่ยนเป็นยานยนต์ไฟฟ้าตัดแปลงเพิ่มขึ้น ไม่น้อยกว่า 40,000 คัน ภายในปี 2570	ปริมาณรถยนต์ที่ได้ปรับเปลี่ยนเป็นยานยนต์ไฟฟ้าตัดแปลง หมายถึง จำนวนของรถยนต์ประเภทสันดาปภายในที่ได้รับการดัดแปลงเครื่องยนต์ให้เป็นรถไฟฟ้า และได้รับอนุญาตให้ดัดแปลงรถและอนุญาตให้ใช้รถจากกรมการขนส่งทางบก	นับจำนวนรถยนต์ที่ได้ปรับเปลี่ยนเป็นยานยนต์ไฟฟ้าตัดแปลงในช่วงปี 2566-2570 โดยตัวชี้วัดจะบรรลุค่าเป้าหมายเมื่อรถยนต์ที่ได้ปรับเปลี่ยนเป็นยานยนต์ไฟฟ้าตัดแปลงในช่วงปี 2566-2570 มีจำนวนรวมไม่น้อยกว่า 40,000 คัน	อยู่ระหว่างการพัฒนาการจัดเก็บข้อมูล	กรมการขนส่งทางบก

หมวดหมู่ที่ 3 ไทยเป็นฐานการผลิตยานยนต์ไฟฟ้าที่สำคัญของโลก

ตัวชี้วัด ที่	รหัส ตัวชี้วัด	รายละเอียดตัวชี้วัด และค่าเป้าหมาย	คำอธิบายคำสำคัญ	วิธีการคำนวณและวัดผล	ข้อมูลฐาน	แหล่งที่มา ของข้อมูล
1.4	030104	อัตราการขยายตัวของมูลค่าการส่งออกยานยนต์ไฟฟ้าเพิ่มขึ้นร้อยละ 5 ต่อปี หรืออัตราการขยายตัวของมูลค่าส่งออกชิ้นส่วนยานยนต์ไฟฟ้าของไทยเพิ่มขึ้นร้อยละ 5 ต่อปี	มูลค่าการส่งออกยานยนต์ไฟฟ้า หมายถึง มูลค่าการส่งออกยานยนต์ไฟฟ้าสำเร็จรูปของไทย มูลค่าการส่งออกชิ้นส่วนยานยนต์ไฟฟ้า หมายถึง มูลค่าการส่งออกชิ้นส่วนที่เป็นส่วนประกอบสำคัญในการขับเคลื่อนของรถยนต์ไฟฟ้า อาทิ มอเตอร์ แบตเตอรี่ อุปกรณ์ชาร์จไฟในตัวรถ	ใช้สูตรการคำนวณ $GEX_t = \left(\frac{EX_t - EX_{t-1}}{EX_{t-1}} \right) \times 100$ โดยที่ GEX _t คือ อัตราการขยายตัวของมูลค่าการส่งออกยานยนต์ไฟฟ้า (หรือชิ้นส่วนยานยนต์ไฟฟ้า) ในปี t (ร้อยละต่อปี) EX _t คือ มูลค่าการส่งออกยานยนต์ไฟฟ้า (หรือชิ้นส่วนยานยนต์ไฟฟ้า) ในปี t (ล้านบาท) โดยตัวชี้วัดจะบรรลุค่าเป้าหมายเมื่อ GEX ₂₅₆₆ ถึง GEX ₂₅₇₀ สำหรับยานยนต์ไฟฟ้าหรือชิ้นส่วนยานยนต์ไฟฟ้า มีค่าไม่ต่ำกว่าร้อยละ 5 ในแต่ละปี	มูลค่าการส่งออกยานยนต์ไฟฟ้าในปี 2564 เท่ากับ 288 ล้านบาท เพิ่มขึ้นจากปี 2563 ร้อยละ 63.14	กระทรวงพาณิชย์ สำนักงานเศรษฐกิจอุตสาหกรรม สถาบันยานยนต์

หมุดหมายที่ 3 ไทยเป็นฐานการผลิตยานยนต์ไฟฟ้าที่สำคัญของโลก

เป้าหมายที่ 2 ผู้ประกอบการเดิมสามารถปรับตัวไปสู่การผลิตยานยนต์ไฟฟ้าและมีการลงทุนเทคโนโลยียานยนต์ไฟฟ้าที่สำคัญภายในประเทศ

รหัสเป้าหมาย 0302

คำอธิบายเป้าหมาย

ผู้ประกอบการในอุตสาหกรรมยานยนต์เดิมได้รับการสนับสนุนและส่งเสริมให้สามารถเป็นผู้ผลิตในห่วงโซ่อุปทานของยานยนต์ไฟฟ้า รวมทั้งมีการลงทุนเพื่อพัฒนาเทคโนโลยีที่สำคัญสำหรับยานยนต์ไฟฟ้า อาทิ เทคโนโลยีแบตเตอรี่ เทคโนโลยีระบบอิเล็กทรอนิกส์ในยานยนต์ไฟฟ้า

ตัวชี้วัด ที่	รหัส ตัวชี้วัด	รายละเอียดตัวชี้วัด และค่าเป้าหมาย	คำอธิบายคำสำคัญ	วิธีการคำนวณและวัดผล	ข้อมูลฐาน	แหล่งที่มา ของข้อมูล
2.1	030201	อุตสาหกรรมยานยนต์ไทยเป็นฐานการผลิตอันดับ 1 ในอาเซียนและอยู่อันดับ 1 ใน 10 ของโลก	อันดับการเป็นฐานการผลิตของอุตสาหกรรมยานยนต์ไทย เป็นการเปรียบเทียบมูลค่ารวมของการผลิตยานยนต์ทุกประเภทและชิ้นส่วนยานยนต์ทุกชนิดของไทย กับประเทศต่าง ๆ ในอาเซียนและในโลก	เปรียบเทียบมูลค่ารวมของการผลิตยานยนต์และชิ้นส่วนยานยนต์ของไทยกับประเทศต่าง ๆ ในอาเซียนและในโลก ในปี 2570	อยู่ระหว่างการพัฒนาการจัดเก็บข้อมูล	สถาบันยานยนต์
2.2	030202	มูลค่าส่งเสริมการลงทุนในอุตสาหกรรมยานยนต์ไฟฟ้าและชิ้นส่วน รวมไม่น้อยกว่า 130,000 ล้านบาท ภายในปี 2570	มูลค่าส่งเสริมการลงทุน หมายถึง มูลค่าเงินลงทุนของโครงการที่สำนักงานคณะกรรมการส่งเสริมการลงทุน มีการออกบัตรส่งเสริม มูลค่าส่งเสริมการลงทุนในอุตสาหกรรมยานยนต์ไฟฟ้าและชิ้นส่วน นับรวมเงินลงทุนของโครงการประเภทต่าง ๆ ดังนี้ (1) โครงการผลิต Hybrid Electric Vehicle (HEV)	นับรวมมูลค่าส่งเสริมการลงทุนในอุตสาหกรรมยานยนต์ไฟฟ้าและชิ้นส่วน โดยตัวชี้วัดจะบรรลุค่าเป้าหมายเมื่อมูลค่าส่งเสริมการลงทุนฯ ในช่วงปี 2566-2570 มีมูลค่ารวมไม่น้อยกว่า 130,000 ล้านบาท	อยู่ระหว่างการพัฒนาการจัดเก็บข้อมูล	สำนักงานคณะกรรมการส่งเสริมการลงทุน

หมวดหมู่ที่ 3 ไทยเป็นฐานการผลิตยานยนต์ไฟฟ้าที่สำคัญของโลก

ตัวชี้วัด ที่	รหัส ตัวชี้วัด	รายละเอียดตัวชี้วัด และค่าเป้าหมาย	คำอธิบายคำสำคัญ	วิธีการคำนวณและวัดผล	ข้อมูลฐาน	แหล่งที่มา ของข้อมูล
			(2) โครงการผลิต Plug-in Hybrid Electric Vehicle (PHEV) (3) โครงการผลิต Battery Electric Vehicle (BEV) และ (4) โครงการผลิตรถบัสไฟฟ้า (E-bus)			
2.3	030203	จำนวนผู้ประกอบการ ห่วงโซ่อุปทานของ ยานยนต์ไฟฟ้าเพิ่มขึ้น ไม่น้อยกว่า 14 ราย และเกิดการลงทุน เทคโนโลยีสำคัญของ ยานยนต์ไฟฟ้าใน ประเทศไทยภายในปี 2570	ผู้ประกอบการในห่วงโซ่อุปทาน ของยานยนต์ไฟฟ้า หมายถึง ผู้ประกอบการที่ได้รับการ ส่งเสริมการลงทุนในกิจการผลิต รถยนต์ไฟฟ้าและชิ้นส่วน ประกอบด้วย (1) โครงการผลิต Hybrid Electric Vehicle (HEV) (2) โครงการผลิต Plug-in Hybrid Electric Vehicle (PHEV) (3) โครงการผลิต Battery Electric Vehicle (BEV) และ (4) โครงการผลิตรถ บัสไฟฟ้า (E-bus) การลงทุนเทคโนโลยีสำคัญของ ยานยนต์ไฟฟ้า หมายถึง การลงทุนในโครงการผลิต ยานยนต์ไฟฟ้าหรือชิ้นส่วน ยานยนต์ไฟฟ้าที่ได้รับการ	นับรวมจำนวนผู้ประกอบการในห่วงโซ่ อุปทานของยานยนต์ไฟฟ้าที่ได้รับการ ส่งเสริมการลงทุน และจำนวนโครงการ ที่เป็นการลงทุนเทคโนโลยีสำคัญของ ยานยนต์ไฟฟ้า ในช่วงปี 2566-2570 โดยตัวชี้วัดจะบรรลุค่าเป้าหมายเมื่อ ผู้ประกอบการฯ ที่ได้รับการส่งเสริมการ ลงทุนในช่วงปี 2566-2570 มีจำนวนไม่ น้อยกว่า 14 ราย และมีโครงการที่เป็น การลงทุนเทคโนโลยีสำคัญของยานยนต์ ไฟฟ้าในช่วงปี 2566-2570 อย่างน้อย 1 โครงการ	ณ เดือนเมษายน 2565 ผู้ประกอบการใน ห่วงโซ่อุปทานของ ยานยนต์ไฟฟ้าที่ ได้รับการส่งเสริม การลงทุนมีจำนวน ทั้งหมด 30 ราย	สำนักงาน คณะกรรมการส่งเสริม การลงทุน

หมุดหมายที่ 3 ไทยเป็นฐานการผลิตยานยนต์ไฟฟ้าที่สำคัญของโลก

ตัวชี้วัด ที่	รหัส ตัวชี้วัด	รายละเอียดตัวชี้วัด และค่าเป้าหมาย	คำอธิบายคำสำคัญ	วิธีการคำนวณและวัดผล	ข้อมูลฐาน	แหล่งที่มา ของข้อมูล
			ส่งเสริมการลงทุน โดยมีการใช้เทคโนโลยีที่ได้รับการพัฒนาขึ้นใหม่ ซึ่งเป็นเทคโนโลยีที่มีความสำคัญต่อระบบขับเคลื่อนของยานยนต์ไฟฟ้า			
2.4	030204	สัดส่วนจำนวนผู้ประกอบการเดิมที่สามารถปรับเปลี่ยนธุรกิจไปสู่ธุรกิจใหม่เพิ่มขึ้นร้อยละ 10 ภายในปี 2570	ผู้ประกอบการเดิม หมายถึง ผู้ประกอบการในกลุ่มเครื่องยนต์และระบบส่งกำลังของรถยนต์สันดาปภายใน ธุรกิจใหม่ หมายถึง ธุรกิจในช่วงโซ่อุปทานยานยนต์ไฟฟ้าหรือธุรกิจประเภทอื่น ๆ	ใช้สูตรการคำนวณ $NER_{2566-2570} = \left(\frac{NE_{2566-2570}}{OE_{2566}} \right) \times 100$ โดยที่ NER ₂₅₆₆₋₂₅₇₀ คือ สัดส่วนของผู้ประกอบการเดิมที่มีการปรับเปลี่ยนธุรกิจไปสู่ธุรกิจใหม่ในช่วงปี 2566-2570 (ร้อยละ) NE ₂₅₆₆₋₂₅₇₀ คือ จำนวนผู้ประกอบการเดิมที่มีการปรับเปลี่ยนธุรกิจไปสู่ธุรกิจใหม่ในช่วงปี 2566-2570 (ราย) OE ₂₅₆₅ คือ จำนวนผู้ประกอบการเดิมทั้งหมด ณ สิ้นปี 2565 (ราย) โดยตัวชี้วัดจะบรรลุค่าเป้าหมายเมื่อ NER ₂₅₆₆₋₂₅₇₀ ≥ ร้อยละ 10	อยู่ระหว่างการ พัฒนาการจัดเก็บ ข้อมูล	สภาอุตสาหกรรมแห่งประเทศไทย สถาบันยานยนต์ กรมพัฒนาธุรกิจการค้า สำนักงานส่งเสริมวิสาหกิจขนาดกลางและขนาดย่อม สำนักงานคณะกรรมการนโยบายเขตพัฒนาพิเศษภาคตะวันออก
2.5	030205	จำนวนแรงงานเดิมที่ได้รับการพัฒนาฝีมือแรงงานด้านยานยนต์ไฟฟ้า และเข้ามาเป็น	แรงงานเดิม หมายถึง แรงงานในอุตสาหกรรมยานยนต์	นับรวมจำนวนแรงงานเดิมที่ได้รับการพัฒนาฝีมือแรงงานด้านยานยนต์ไฟฟ้าและเข้ามาเป็นแรงงานในอุตสาหกรรมใหม่ทั้งหมดในช่วงปี 2566-2570	อยู่ระหว่างการ รวบรวมข้อมูล	กรมพัฒนาฝีมือแรงงาน สถาบันคุณวุฒิวิชาชีพ (องค์การมหาชน)

หมุดหมายที่ 3 ไทยเป็นฐานการผลิตยานยนต์ไฟฟ้าที่สำคัญของโลก

ตัวชี้วัด ที่	รหัส ตัวชี้วัด	รายละเอียดตัวชี้วัด และค่าเป้าหมาย	คำอธิบายคำสำคัญ	วิธีการคำนวณและวัดผล	ข้อมูลฐาน	แหล่งที่มา ของข้อมูล
		แรงงานใน อุตสาหกรรมใหม่ เพิ่มขึ้น 5,000 คน ภายในปี 2570	อุตสาหกรรมใหม่ หมายถึง อุตสาหกรรมยานยนต์ไฟฟ้าและ ยานยนต์สมัยใหม่	โดยตัวชี้วัดจะบรรลุค่าเป้าหมายเมื่อ แรงงานข้างต้นมีจำนวนรวมไม่ต่ำกว่า 5,000 คน		สถาบันยานยนต์ สำนักงาน คณะกรรมการนโยบาย เขตพัฒนาพิเศษ ภาคตะวันออก

หมุดหมายที่ 3 ไทยเป็นฐานการผลิตยานยนต์ไฟฟ้าที่สำคัญของโลก

เป้าหมายที่ 3 การสร้างความพร้อมของปัจจัยสนับสนุนอย่างเป็นระบบ

รหัสเป้าหมาย 0303

คำอธิบายเป้าหมาย

การพัฒนาปัจจัยสนับสนุนของอุตสาหกรรมยานยนต์ไฟฟ้าในทุกมิติ อาทิ โครงสร้างพื้นฐานด้านพลังงาน การวิจัยพัฒนาเทคโนโลยีและนวัตกรรม แรงงาน มาตรฐานด้านคุณสมบัติและความปลอดภัย

ตัวชี้วัดที่	รหัสตัวชี้วัด	รายละเอียดตัวชี้วัดและค่าเป้าหมาย	คำอธิบายคำสำคัญ	วิธีการคำนวณและวัดผล	ข้อมูลฐาน	แหล่งที่มาของข้อมูล
3.1	030301	มูลค่าการลงทุนด้านวิทยาศาสตร์ เทคโนโลยี วิจัย และนวัตกรรมที่เกี่ยวข้องกับยานยนต์ เพิ่มขึ้นร้อยละ 20 ต่อปี	มูลค่าการลงทุนด้านวิทยาศาสตร์ เทคโนโลยี วิจัย และนวัตกรรม หมายถึง ค่าใช้จ่ายในการวิจัยและพัฒนา อาทิ การค้นคว้าองค์ความรู้ หรือการใช้ประโยชน์จากองค์ความรู้ การออกแบบ การพัฒนาผลิตภัณฑ์ การปรับปรุงกระบวนการผลิตและการให้บริการ	ใช้สูตรการคำนวณ $GRD_t = \left(\frac{RD_t - RD_{t-1}}{RD_{t-1}} \right) \times 100$ โดยที่ GRD _t คือ อัตราการขยายตัวของมูลค่าการลงทุนด้านวิทยาศาสตร์ เทคโนโลยี วิจัยและนวัตกรรมที่เกี่ยวข้องกับยานยนต์ในปี t (ร้อยละ) RD _t คือ มูลค่าการลงทุนด้านวิทยาศาสตร์ เทคโนโลยี วิจัยและนวัตกรรมที่เกี่ยวข้องกับยานยนต์ในปี t (ล้านบาท) โดยตัวชี้วัดจะบรรลุค่าเป้าหมายเมื่อ RD _t ในช่วงปี 2566-2570 มีค่าไม่ต่ำกว่าร้อยละ 20 ในแต่ละปี	มูลค่าการลงทุนด้านวิทยาศาสตร์ เทคโนโลยี วิจัยและนวัตกรรมที่เกี่ยวข้องกับยานยนต์ในปี 2563 มีมูลค่า 8,608 ล้านบาท ลดลงจากปี 2562 ร้อยละ 13.40	สำนักงานสภานโยบายการอุดมศึกษา วิทยาศาสตร์ วิจัยและนวัตกรรมแห่งชาติ

หมวดหมายที่ 3 ไทยเป็นฐานการผลิตยานยนต์ไฟฟ้าที่สำคัญของโลก

ตัวชี้วัด ที่	รหัส ตัวชี้วัด	รายละเอียดตัวชี้วัด และค่าเป้าหมาย	คำอธิบายคำสำคัญ	วิธีการคำนวณและวัดผล	ข้อมูลฐาน	แหล่งที่มา ของข้อมูล
3.2	030302	แรงงานที่ได้รับการพัฒนาฝีมือแรงงานด้านยานยนต์ไฟฟ้า มีจำนวนไม่น้อยกว่า 30,000 คน ภายในปี 2570	การพัฒนาฝีมือแรงงานด้านยานยนต์ไฟฟ้า หมายถึง การฝึกอบรมเพื่อยกระดับฝีมือแรงงานในหลักสูตรที่เกี่ยวข้องกับการผลิตยานยนต์ไฟฟ้าหรือชิ้นส่วนยานยนต์ไฟฟ้า	นับรวมจำนวนแรงงานที่ได้รับการพัฒนาฝีมือแรงงานด้านยานยนต์ไฟฟ้า ในช่วงปี 2566-2570 โดยตัวชี้วัดจะบรรลุค่าเป้าหมายเมื่อจำนวนแรงงานที่ได้รับการพัฒนาฝีมือแรงงานด้านยานยนต์ไฟฟ้าในช่วงปี 2566-2570 มีจำนวนรวมไม่ต่ำกว่า 30,000 คน	ในปี 2564 จำนวนแรงงานที่จบการฝึกทักษะฝีมือแรงงานในด้านยานยนต์สมัยใหม่ มีจำนวน 2,725 คน	กรมพัฒนาฝีมือแรงงาน สถาบันคุณวุฒิวิชาชีพ (องค์การมหาชน) สถาบันยานยนต์ สำนักงานคณะกรรมการนโยบายเขตพัฒนาพิเศษภาคตะวันออก
3.3	030303	จำนวนสถานีอัดประจุไฟฟ้าสาธารณะ/หัวจ่ายชาร์จเร็วเพิ่มขึ้น 5,000 หัวจ่าย ภายในปี 2570	สถานีอัดประจุไฟฟ้าสาธารณะ/หัวจ่ายชาร์จเร็ว หมายถึง สถานีให้บริการอัดประจุไฟฟ้าสำหรับยานยนต์ไฟฟ้า ที่มีหัวจ่ายแบบธรรมดาด้วยไฟฟ้ากระแสสลับ (AC Charger) หรือหัวจ่ายแบบเร็วด้วยไฟฟ้ากระแสตรง (DC Charger)	นับรวมจำนวนหัวจ่ายของสถานีอัดประจุไฟฟ้าสาธารณะ ทั้งหัวจ่ายแบบธรรมดาและหัวจ่ายแบบเร็ว ที่ได้รับการพัฒนาขึ้นในช่วงปี 2566-2570 โดยตัวชี้วัดจะบรรลุค่าเป้าหมายเมื่อจำนวนหัวจ่ายที่มีการติดตั้งในช่วงปี 2566-2570 มีจำนวนรวมไม่ต่ำกว่า 5,000 หัวจ่าย	ณ วันที่ 20 กันยายน 2565 จำนวนหัวจ่ายของสถานีอัดประจุไฟฟ้าสาธารณะ ทั้งหัวจ่ายแบบธรรมดาและหัวจ่ายแบบเร็ว มีจำนวนรวม 3,346 หัวจ่าย	สมาคมยานยนต์ไฟฟ้าไทย สำนักงานนโยบายและแผนพลังงาน
3.4	030304	จำนวนมาตรฐานด้านคุณสมบัติและความปลอดภัยของชิ้นส่วนหลักทั้งหมดของยานยนต์ไฟฟ้า เพิ่มขึ้นไม่น้อยกว่า 15 ฉบับต่อปี	มาตรฐานด้านคุณสมบัติและความปลอดภัยของชิ้นส่วนหลักทั้งหมดของยานยนต์ไฟฟ้า หมายถึง มาตรฐานผลิตภัณฑ์อุตสาหกรรมทั้งหมดที่เกี่ยวข้องกับยานยนต์ไฟฟ้า ซึ่งแบ่งออกได้เป็น 9 กลุ่ม	นับจำนวนมาตรฐานผลิตภัณฑ์อุตสาหกรรมทั้งหมดที่เกี่ยวข้องกับยานยนต์ไฟฟ้าที่มีการประกาศใช้ในแต่ละปี ในช่วงปี 2566-2570 โดยตัวชี้วัดจะบรรลุค่าเป้าหมายเมื่อจำนวนมาตรฐานที่มีการประกาศใช้ มีจำนวนไม่ต่ำกว่า 15 ฉบับต่อปี	ณ เดือนธันวาคม 2565 มาตรฐานผลิตภัณฑ์อุตสาหกรรมที่เกี่ยวข้องกับยานยนต์ไฟฟ้าที่มีการประกาศใช้แล้วมีจำนวนรวม 56 ฉบับ	สำนักงานมาตรฐานผลิตภัณฑ์อุตสาหกรรม

หมวดหมู่ที่ 3 ไทยเป็นฐานการผลิตยานยนต์ไฟฟ้าที่สำคัญของโลก

ตัวชี้วัด ที่	รหัส ตัวชี้วัด	รายละเอียดตัวชี้วัด และค่าเป้าหมาย	คำอธิบายคำสำคัญ	วิธีการคำนวณและวัดผล	ข้อมูลฐาน	แหล่งที่มา ของข้อมูล
			ได้แก่ (1) เต้าเสียบและเต้ารับ ของยานยนต์ไฟฟ้า (2) ระบบ ประจุไฟฟ้าของยานยนต์ไฟฟ้า (3) ความปลอดภัยของยาน ยนต์ไฟฟ้า (4) สมรรถนะของ ยานยนต์ไฟฟ้า (5) มอเตอร์ สำหรับยานยนต์ไฟฟ้า (6) เซลล์แบตเตอรี่สำหรับยาน ยนต์ไฟฟ้า (7) อุปกรณ์อื่น ๆ ของยานยนต์ไฟฟ้า (8) ระบบสื่อสารของยานยนต์ ไฟฟ้า และ (9) อื่น ๆ อาทิ มาตรฐานที่เกี่ยวกับยานยนต์ อัจฉริยะ เช่น ระบบตรวจจับ คนเดินถนน			
3.5	030305	มลพิษทางอากาศ (ฝุ่นละอองที่มีขนาด เล็กกว่า 2.5 ไมครอน) และ ปริมาณการปล่อย ก๊าซเรือนกระจกใน ภาคคมนาคมขนส่ง ลดลงร้อยละ 4 ต่อปี	ปริมาณฝุ่นละอองที่มีขนาด เล็กกว่า 2.5 ไมครอน (PM2.5) ในภาคคมนาคม ขนส่ง วัดโดยใช้ปริมาณการใช้ น้ำมันดีเซลในภาคขนส่งทางบก เป็นตัวชี้วัดเทียบเคียง เนื่องจากไม่มีการเก็บข้อมูล ปริมาณ PM2.5 แยกตาม แหล่งกำเนิด โดยการใช้น้ำมัน ดีเซลเป็นสาเหตุที่สำคัญที่สุด	ใช้สูตรการคำนวณ $DPT_t = \left(\frac{PT_{t-1} - PT_t}{PT_{t-1}} \right) \times 100$ โดยที่ DPT _t คือ สัดส่วนที่ลดลงของปริมาณ การใช้น้ำมันดีเซลในภาคขนส่งทางบก หรือ สัดส่วนที่ลดลงของปริมาณการ ปล่อยก๊าซคาร์บอนไดออกไซด์ในภาค คมนาคมขนส่งในปี t (ร้อยละ)	ปริมาณการใช้น้ำมัน ดีเซลในภาคขนส่งทาง บก ในปี 2564 เท่ากับ 15,348 ล้านลิตร ลดลงจากปี 2563 ร้อยละ 3.8 และ ปริมาณการปล่อยก๊าซ คาร์บอนไดออกไซด์ใน ภาคคมนาคมขนส่ง ในปี 2565 เท่ากับ 79.57 ล้านตัน เพิ่มขึ้น	กรมธุรกิจพลังงาน สำนักงานนโยบายและ แผนพลังงาน

หมวดหมายที่ 3 ไทยเป็นฐานการผลิตยานยนต์ไฟฟ้าที่สำคัญของโลก

ตัวชี้วัด ที่	รหัส ตัวชี้วัด	รายละเอียดตัวชี้วัด และค่าเป้าหมาย	คำอธิบายคำสำคัญ	วิธีการคำนวณและวัดผล	ข้อมูลฐาน	แหล่งที่มา ของข้อมูล
			<p>ของ PM2.5 ในภาคคมนาคม ขนส่ง</p> <p>ปริมาณการปล่อยก๊าซเรือน กระจกในภาคคมนาคมขนส่ง วัดเฉพาะก๊าซ คาร์บอนไดออกไซด์ที่เกิดจาก การเผาไหม้ของเชื้อเพลิง ฟอสซิลทุกประเภทในภาค คมนาคมขนส่ง</p>	<p>PT_t คือ ปริมาณการใช้น้ำมันดีเซลใน ภาคขนส่งทางบกในปัจจุบัน (ล้าน ลิตร) หรือ ปริมาณการปล่อยก๊าซ คาร์บอนไดออกไซด์ในภาคคมนาคม ขนส่งในปี t (ล้านตัน)</p> <p>โดยตัวชี้วัดจะบรรลุค่าเป้าหมายเมื่อ DPT_{2566} ถึง DPT_{2570} สำหรับทั้ง น้ำมันดีเซลและก๊าซเรือนกระจก มีค่าไม่ต่ำกว่าร้อยละ 4 ในแต่ละปี</p>	<p>จากปี 2564 ร้อยละ 14.88</p>	

หมวดหมู่ที่ 4 ไทยเป็นศูนย์กลางทางการแพทย์และสุขภาพมูลค่าสูง

เป้าหมายที่ 1 ไทยมีศักยภาพในการสร้างมูลค่าทางเศรษฐกิจจากสินค้าและบริการสุขภาพ

รหัสเป้าหมาย 0401

คำอธิบายเป้าหมาย

สินค้าและบริการสุขภาพของไทยได้รับการส่งเสริมและต่อยอด โดยใช้ประโยชน์จากเทคโนโลยี นวัตกรรม ทรัพยากร อัตลักษณ์ และองค์ความรู้ ที่หลากหลายของไทย เพื่อยกระดับมาตรฐานและพัฒนาศักยภาพในการสร้างรายได้ให้เพิ่มขึ้น

ตัวชี้วัด ที่	รหัส ตัวชี้วัด	รายละเอียดตัวชี้วัด และค่าเป้าหมาย	คำอธิบายคำสำคัญ	วิธีการคำนวณและวัดผล	ข้อมูลฐาน	แหล่งที่มา ของข้อมูล
1.1	040101	สัดส่วนมูลค่าเพิ่มของ สินค้าและบริการ สุขภาพต่อผลิตภัณฑ์ มวลรวมในประเทศ อยู่ที่ร้อยละ 1.7	มูลค่าเพิ่มของสินค้าและ บริการสุขภาพ หมายถึง มูลค่าเพิ่มที่มาจาก ประกอบกิจกรรมภายใน ประเทศของอุตสาหกรรม การแพทย์และสุขภาพ อาทิ การผลิตยาและเวชภัณฑ์ เครื่องมือและวัสดุอุปกรณ์ทาง การแพทย์ ผลิตภัณฑ์เสริม สุขภาพ บริการทางการแพทย์ รวมถึงการให้บริการต่าง ๆ ที่ เกี่ยวข้องกับการส่งเสริมด้าน สุขภาพ	ใช้สูตรการคำนวณ $HVAR_{2570} = \left(\frac{HVA_{2570}}{GDP_{2570}} \right) \times 100$ โดยที่ $HVAR_{2570}$ คือ สัดส่วนมูลค่าเพิ่มของ สินค้าและบริการสุขภาพต่อ ผลิตภัณฑ์มวลรวมในประเทศในปี 2570 (ร้อยละ) HVA_{2570} คือ มูลค่าเพิ่มของสินค้าและ บริการสุขภาพในปี 2570 (บาท) GDP_{2570} คือ ผลิตภัณฑ์มวลรวมใน ประเทศในปี 2570 (บาท) โดยตัวชี้วัดจะบรรลุค่าเป้าหมายเมื่อ $HVAR_{2570} \geq$ ร้อยละ 1.7	ในปี 2565 สัดส่วน มูลค่าเพิ่มของสินค้า และบริการสุขภาพ ต่อ ผลิตภัณฑ์มวลรวมใน ประเทศ อยู่ที่ร้อยละ 1.33	สศช. กระทรวงพาณิชย์

หมุดหมายที่ 4 ไทยเป็นศูนย์กลางทางการแพทย์และสุขภาพมูลค่าสูง

เป้าหมายที่ 2 องค์กรความรู้ด้านการแพทย์และสาธารณสุขมีศักยภาพ เอื้อต่อการสร้างมูลค่าเพิ่มในสินค้าและบริการทางสุขภาพ

รหัสเป้าหมาย 0402

คำอธิบายเป้าหมาย

องค์กรความรู้ เทคโนโลยี และนวัตกรรมด้านการแพทย์และสาธารณสุข ได้รับการพัฒนาและนำไปใช้ต่อยอดในเชิงพาณิชย์เพื่อสร้างมูลค่าเพิ่มให้แก่สินค้าและบริการทางสุขภาพ

ตัวชี้วัด ที่	รหัส ตัวชี้วัด	รายละเอียดตัวชี้วัด และค่าเป้าหมาย	คำอธิบายคำสำคัญ	วิธีการคำนวณและวัดผล	ข้อมูลฐาน	แหล่งที่มา ของข้อมูล
2.1	040201	มูลค่าการนำเข้า ครุภัณฑ์ทางการแพทย์ ลดลงไม่น้อย กว่าร้อยละ 20 (20,000 ล้านบาท) เมื่อสิ้นสุดแผน	มูลค่าการนำเข้าครุภัณฑ์ ทางการแพทย์ หมายถึง มูลค่าการนำเข้าสินค้าจาก ต่างประเทศที่เป็นสิ่งของที่มี ลักษณะคงทนถาวรใช้ในทาง การแพทย์ มีอายุการใช้งาน มากกว่า 1 ปี อาทิ รถเข็น ผู้ป่วย เตียงคนไข้ เครื่องเอกซเรย์ เครื่อง วินิจฉัยโรคด้วยไฟฟ้า อุปกรณ์ และเครื่องมือเครื่องใช้ทาง วิทยาศาสตร์การแพทย์/ ศัลยกรรม/ทันตกรรม	ใช้สูตรการคำนวณ $MEIR_{2566-2570} = \left(\frac{MEI_{2565} - MEI_{2570}}{MEI_{2565}} \right) \times 100$ โดยที่ MEIR ₂₅₆₆₋₂₅₇₀ คือ อัตราการ เปลี่ยนแปลงของมูลค่าการนำเข้า ครุภัณฑ์ทางการแพทย์ในช่วงปี 2566-2570 (ร้อยละ) MEI คือ มูลค่าการนำเข้าครุภัณฑ์ ทางการแพทย์ในปีนั้น ๆ (บาท) โดยตัวชี้วัดจะบรรลุค่าเป้าหมายเมื่อ MEIR ₂₅₆₆₋₂₅₇₀ ≥ ร้อยละ 20 และ MEI ₂₅₆₅ - MEI ₂₅₇₀ ≥ 20,000 ล้าน บาท	ในปี 2565 มูลค่า การนำเข้าครุภัณฑ์ ทางการแพทย์เท่ากับ 200,065.5 ล้านบาท เพิ่มขึ้นจากปี 2564 ร้อยละ 32.88 (150,566.59 ล้าน บาท)	กระทรวงพาณิชย์

หมุดหมายที่ 4 ไทยเป็นศูนย์กลางทางการแพทย์และสุขภาพมูลค่าสูง

เป้าหมายที่ 3 ประชาชนไทยได้รับความเป็นธรรมในการเข้าถึงบริการสุขภาพ

รหัสเป้าหมาย 0403

คำอธิบายเป้าหมาย

ประชาชนไทยสามารถเข้าถึงบริการทางการแพทย์และสุขภาพตามความจำเป็นได้อย่างครอบคลุมทั่วถึง โดยค่าใช้จ่ายจากการเข้ารับบริการสุขภาพไม่เป็นภาระทางการเงินจนทำให้ต้องหลีกเลี่ยงการเข้ารับบริการสุขภาพ

ตัวชี้วัดที่	รหัสตัวชี้วัด	รายละเอียดตัวชี้วัดและค่าเป้าหมาย	คำอธิบายคำสำคัญ	วิธีการคำนวณและวัดผล	ข้อมูลฐาน	แหล่งที่มาของข้อมูล
3.1	040301	สัดส่วนค่าใช้จ่ายด้านสุขภาพของครัวเรือนต่อค่าใช้จ่ายสุขภาพทั้งหมด ไม่เกินร้อยละ 12	<p>ค่าใช้จ่ายด้านสุขภาพของครัวเรือน หมายถึง ค่าใช้จ่ายที่ครัวเรือนทั้งหมดใช้ในการรักษาสุขภาพในรอบ 1 ปี ซึ่งได้แก่ ค่ารักษาพยาบาล ค่าใช้จ่ายในการซื้อยาและเวชภัณฑ์</p> <p>ค่าใช้จ่ายสุขภาพทั้งหมด หรือ รายจ่ายรวมด้านสุขภาพ (Total Health Expenditure: THE) เป็นยอดรวมของรายจ่ายของประเทศในการดำเนินการด้านสุขภาพและรายจ่ายเพื่อการลงทุนด้านสุขภาพในรอบ 1 ปี โดยครอบคลุมรายจ่ายที่เกิดขึ้นจากการให้บริการด้านสุขภาพ รวมทั้งรายจ่ายในการดำเนินงาน และรายจ่ายสะสม</p>	<p>ใช้สูตรการคำนวณ</p> $HHER_{2570} = \left(\frac{HHE_{2570}}{AHE_{2570}} \right) \times 100$ <p>โดยที่</p> <p>$HHER_{2570}$ คือ สัดส่วนค่าใช้จ่ายด้านสุขภาพของครัวเรือนต่อค่าใช้จ่ายสุขภาพทั้งหมดในประเทศไทยในปี 2570 (ร้อยละ)</p> <p>HHE_{2570} คือ ค่าใช้จ่ายด้านสุขภาพของครัวเรือน (บาท)</p> <p>AHE_{2570} คือ ค่าใช้จ่ายสุขภาพทั้งหมด (บาท)</p> <p>โดยตัวชี้วัดจะบรรลุค่าเป้าหมายเมื่อ $HHER_{2570} \leq$ ร้อยละ 12</p>	ในปี 2565 ค่าใช้จ่ายด้านสุขภาพของครัวเรือนคิดเป็นร้อยละ 11.64 ของค่าใช้จ่ายสุขภาพทั้งหมด	<ul style="list-style-type: none"> - รายงานค่าใช้จ่ายครัวเรือน จากการสำรวจภาวะเศรษฐกิจและสังคมของครัวเรือน จากสำนักงานสถิติแห่งชาติ - บัญชีรายจ่ายสุขภาพแห่งชาติ สำนักงานพัฒนานโยบายสุขภาพระหว่างประเทศ (IHPP) จากกระทรวงสาธารณสุข - National Health Account จากองค์การอนามัยโลก (WHO)

หมวดหมู่ที่ 4 ไทยเป็นศูนย์กลางทางการแพทย์และสุขภาพมูลค่าสูง

ตัวชี้วัด ที่	รหัส ตัวชี้วัด	รายละเอียดตัวชี้วัด และค่าเป้าหมาย	คำอธิบายคำสำคัญ	วิธีการคำนวณและวัดผล	ข้อมูลฐาน	แหล่งที่มา ของข้อมูล
			<p>ทุนจากแหล่งการคลังทั้ง ภาครัฐและนอกภาครัฐ รายจ่ายสำหรับสินค้าและ บริการที่มีวัตถุประสงค์หลัก เพื่อสุขภาพ นอกจากนี้ ยังรวมถึงรายจ่ายเพื่อการ สะสมทุน ได้แก่ รายจ่ายหมวด ครุภัณฑ์ ค่าซื้อที่ดิน ค่า ก่อสร้างสิ่งปลูกสร้าง สถานพยาบาล ในภาค สาธารณสุข โดยอ้างอิงตาม ข้อเสนอแนะขององค์การอนามัย โลก</p>			

หมุดหมายที่ 4 ไทยเป็นศูนย์กลางทางการแพทย์และสุขภาพมูลค่าสูง

เป้าหมายที่ 4 ระบบบริหารจัดการภาวะฉุกเฉินด้านสุขภาพมีความพร้อมรองรับภัยคุกคามสุขภาพ

รหัสเป้าหมาย 0404

คำอธิบายเป้าหมาย

ระบบบริหารจัดการภาวะฉุกเฉินด้านสุขภาพ โดยเฉพาะการควบคุมและจัดการโรคระบาด ได้รับการปรับปรุงในด้านโครงสร้าง ระบบ อุปกรณ์ และกำลังคน ให้มีประสิทธิภาพ เพื่อป้องกันความเสี่ยงที่อาจเกิดต่อระบบสาธารณสุขและเศรษฐกิจของประเทศ

ตัวชี้วัดที่	รหัสตัวชี้วัด	รายละเอียดตัวชี้วัดและค่าเป้าหมาย	คำอธิบายสำคัญ	วิธีการคำนวณและวัดผล	ข้อมูลฐาน	แหล่งที่มาของข้อมูล
4.1	040401	การประเมินผลสมรรถนะหลักในการปฏิบัติตามกฎอนามัยระหว่างประเทศ ทุกตัวชี้วัด มีค่าไม่ต่ำกว่า 4	<p>สมรรถนะหลักตามกฎหมายระหว่างประเทศ ประกอบด้วยสมรรถนะด้านต่าง ๆ ของระบบสาธารณสุข ซึ่งจะทำการประเมินทุก 5 ปี โดยผู้เชี่ยวชาญภายนอกประเทศร่วมกัน (Joint External Evaluation หรือ JEE) ดังนี้</p> <ol style="list-style-type: none"> 1. ด้านกฎหมายและนโยบาย 2. ด้านกลไกประสานความร่วมมือ 3. ด้านการเฝ้าระวังทางระบาดวิทยา 4. ด้านการตอบโต้ภาวะฉุกเฉินทางสาธารณสุข 5. ด้านการเตรียมความพร้อมในการรองรับภัยฉุกเฉินด้านสาธารณสุข 	ใช้ข้อมูลจากผลการรายงานการประเมินผลสมรรถนะหลักในการปฏิบัติตามกฎอนามัยระหว่างประเทศของไทย รอบการประเมินปี 2570 โดยตัวชี้วัดจะบรรลุค่าเป้าหมายเมื่อคะแนนของตัวชี้วัดทุกตัวภายใต้ 8 สมรรถนะหลัก ในการประเมินรอบปี 2570 มีคะแนนไม่ต่ำกว่า 4	อยู่ระหว่างขั้นตอนการประเมินของปี 2565	กรมควบคุมโรค

หมุดหมายที่ 4 ไทยเป็นศูนย์กลางทางการแพทย์และสุขภาพมูลค่าสูง

ตัวชี้วัด ที่	รหัส ตัวชี้วัด	รายละเอียดตัวชี้วัด และค่าเป้าหมาย	คำอธิบายคำสำคัญ	วิธีการคำนวณและวัดผล	ข้อมูลฐาน	แหล่งที่มา ของข้อมูล
			6. ด้านการสื่อสารความเสี่ยง 7. ด้านการพัฒนาบุคลากร 8. ด้านการพัฒนา ห้องปฏิบัติการ			

หมวดหมู่ที่ 5 ไทยเป็นประตูการค้าการลงทุนและยุทธศาสตร์ทางโลจิสติกส์ที่สำคัญของภูมิภาค

เป้าหมายที่ 1 ไทยเป็นประตูการค้าการลงทุนในภูมิภาค

รหัสเป้าหมาย 0501

คำอธิบายเป้าหมาย

ไทยมีบทบาทสำคัญในการขยายโอกาสและเชื่อมโยงการค้าการลงทุนระหว่างภายในภูมิภาคกับภายนอกภูมิภาค ผ่านการพัฒนาหุ้นส่วนเศรษฐกิจ และความตกลงด้านการค้าและการลงทุนกับประเทศต่าง ๆ ทั้งภายในและภายนอกภูมิภาค รวมถึงการมีระบบอำนวยความสะดวกด้านการค้าและการลงทุนระหว่างประเทศที่ทันสมัยและมีประสิทธิภาพ

ตัวชี้วัดที่	รหัสตัวชี้วัด	รายละเอียดตัวชี้วัดและค่าเป้าหมาย	คำอธิบายคำสำคัญ	วิธีการคำนวณและวัดผล	ข้อมูลฐาน	แหล่งที่มาของข้อมูล
1.1	050101	อันดับความสามารถในการแข่งขันด้านเศรษฐกิจ (IMD) มีอันดับดีขึ้น	อันดับความสามารถในการแข่งขันด้านเศรษฐกิจ หมายถึง ผลการจัดอันดับความสามารถในการแข่งขันของประเทศในด้านเศรษฐกิจ โดยสถาบันการจัดการนานาชาติ (International Institute for Management Development: IMD) โดยการจัดอันดับความสามารถในการแข่งขันของประเทศในด้านเศรษฐกิจ ประกอบด้วย การประเมิน 5 ปัจจัยย่อย ได้แก่ (1) เศรษฐกิจภายในประเทศ (Domestic economy) (2) การค้าระหว่างประเทศ	ใช้ข้อมูลจากรายงานการประเมินอันดับความสามารถในการแข่งขันด้านเศรษฐกิจ ของ IMD โดยตัวชี้วัดจะบรรลุค่าเป้าหมายเมื่ออันดับของประเทศไทยในปี 2570 ดีกว่าอันดับในปี 2565	ในปี 2565 อันดับความสามารถในการแข่งขันด้านเศรษฐกิจของไทยอยู่ในอันดับที่ 34	สถาบันการจัดการนานาชาติ

หมวดหมู่ที่ 5 ไทยเป็นประตูการค้าการลงทุนและยุทธศาสตร์ทางโลจิสติกส์ที่สำคัญของภูมิภาค

ตัวชี้วัด ที่	รหัส ตัวชี้วัด	รายละเอียดตัวชี้วัด และค่าเป้าหมาย	คำอธิบายสำคัญ	วิธีการคำนวณและวัดผล	ข้อมูลฐาน	แหล่งที่มา ของข้อมูล
			(International trade) (3) การลงทุนระหว่างประเทศ (International investment) (4) การจ้างงาน (Employment) (5) ระดับ ราคา (Prices)			

หมายเหตุที่ 5 ไทยเป็นประเทศการค้าการลงทุนและยุทธศาสตร์ทางโลจิสติกส์ที่สำคัญของภูมิภาค

เป้าหมายที่ 2 ไทยเป็นห่วงโซ่อุปทานของภูมิภาค

รหัสเป้าหมาย 0502

คำอธิบายเป้าหมาย

ไทยมีความสำคัญต่อการผลิตสินค้าและบริการต่าง ๆ ของภูมิภาค โดยการผลิตของไทยมีความเชื่อมโยงกับประเทศในภูมิภาคตั้งแต่ต้นน้ำถึงปลายน้ำ

ตัวชี้วัด ที่	รหัส ตัวชี้วัด	รายละเอียดตัวชี้วัด และค่าเป้าหมาย	คำอธิบายคำสำคัญ	วิธีการคำนวณและวัดผล	ข้อมูลฐาน	แหล่งที่มา ของข้อมูล
2.1	050201	1) มูลค่าการลงทุนรวมในประเทศขยายตัวเฉลี่ยไม่น้อยกว่าร้อยละ 6 ต่อปี หรือ 2) สัดส่วนการลงทุนรวมต่อผลผลิตมวลรวมในประเทศเฉลี่ยไม่น้อยกว่าร้อยละ 27 ต่อปี	<p>1) การขยายตัวของมูลค่าการลงทุนรวมในประเทศ หมายถึง การขยายตัวของมูลค่าของการลงทุนจากทั้งภาครัฐและเอกชนที่เกิดขึ้นในประเทศ ได้แก่ การสะสมทุนถาวร (Gross fixed capital formation) ประกอบด้วย การก่อสร้าง และการลงทุนในเครื่องจักรเครื่องมือ</p> <p>ทั้งนี้ อัตราการขยายตัวของมูลค่าการลงทุนรวมในประเทศ จะคำนวณโดยใช้มูลค่าที่แท้จริง โดยไม่นำผลของเงินเพื่อเข้ามาเกี่ยวข้อง</p> <p>2) การลงทุนรวม หมายถึง มูลค่าของการลงทุนจากทั้งภาครัฐและเอกชนที่เกิดขึ้นในประเทศ ซึ่งประกอบด้วย 2</p>	<p>1) อัตราการขยายตัวเฉลี่ยของมูลค่าการลงทุนรวมในประเทศ ใช้สูตรการคำนวณดังนี้</p> $AGI_{2566-2570} = \frac{[(\frac{TI_{2566} - TI_{2565}}{TI_{2565}}) + \dots + (\frac{TI_{2570} - TI_{2569}}{TI_{2569}})] \times 100}{5}$ <p>โดยที่</p> <p>$AGI_{2566-2570}$ คือ อัตราการขยายตัวเฉลี่ยของมูลค่าการลงทุนรวมในประเทศในช่วงปี 2566-2570 (ร้อยละ)</p> <p>TI คือ มูลค่าการลงทุนรวมในประเทศในปีนั้น ๆ (ล้านบาท)</p> <p>2) สัดส่วนการลงทุนรวมต่อผลผลิตมวลรวมในประเทศเฉลี่ย ใช้สูตรการคำนวณดังนี้</p>	<p>1) ในปี 2564 มูลค่าการลงทุนรวมในประเทศขยายตัวร้อยละ 3.1</p> <p>2) ในปี 2564 สัดส่วนการลงทุนรวมต่อผลผลิตมวลรวมในประเทศคิดเป็นร้อยละ 28.6</p>	สศช.

หมวดหมู่ที่ 5 ไทยเป็นประตูการค้าการลงทุนและยุทธศาสตร์ทางโลจิสติกส์ที่สำคัญของภูมิภาค

ตัวชี้วัด ที่	รหัส ตัวชี้วัด	รายละเอียดตัวชี้วัด และค่าเป้าหมาย	คำอธิบายคำสำคัญ	วิธีการคำนวณและวัดผล	ข้อมูลฐาน	แหล่งที่มา ของข้อมูล
			ส่วน ได้แก่ (1) การสะสมทุน ถาวร (Gross fixed capital formation) ประกอบด้วย การก่อสร้าง และการลงทุนใน เครื่องจักรเครื่องมือ และ (2) ส่วนเปลี่ยนสินค้าคงเหลือ (Change in Inventory) ทั้งนี้ สัดส่วนการลงทุนรวมต่อ ผลผลิตมวลรวมในประเทศ จะ คำนวณโดยใช้มูลค่า ณ ราคา ประจำปี (Current market prices)	$API_{2566-2570} = \left[\frac{\left(\frac{TI_{2566}}{GDP_{2566}} \right) + \dots + \left(\frac{TI_{2570}}{GDP_{2570}} \right)}{5} \right] \times 100$ <p>โดยที่</p> <p>$API_{2566-2570}$ คือ สัดส่วนการลงทุนต่อ ผลผลิตมวลรวมในประเทศเฉลี่ยในช่วง ปี 2566-2570</p> <p>TI คือ มูลค่าการลงทุนรวมในประเทศ ในปีนั้น ๆ (ล้านบาท)</p> <p>GDP คือ ผลิตภัณฑ์มวลรวมในประเทศ ในปีนั้น ๆ (ล้านบาท)</p> <p>โดยตัวชี้วัดจะบรรลุค่าเป้าหมายเมื่อ</p> <p>$AGI_{2566-2570} \geq$ ร้อยละ 6 หรือ</p> <p>$API_{2566-2570} \geq$ ร้อยละ 27</p>		
2.2	050202	1) มูลค่าการส่งออก สินค้าของไทยกับ ประเทศทั่วโลก ขยายตัวเฉลี่ยไม่น้อย กว่าร้อยละ 7 ต่อปี หรือ 2) สัดส่วนการ เติบโตของปริมาณการ ส่งออกสินค้าของไทย	มูลค่าการส่งออกสินค้า หมายถึง มูลค่าของสินค้าที่ ประเทศต้นทางส่งออกไปยัง ประเทศต่าง ๆ ทั่วโลก โดยคิด จากราคาของสินค้า ณ ท่าเรือ ต้นทาง (F.O.B) ซึ่งไม่รวมค่า ระวางเรือ และค่าประกันภัย เพื่อคุ้มครองความเสี่ยงต่อ	1) อัตราการขยายตัวเฉลี่ยของมูลค่า ส่งออกของไทย ใช้สูตรการคำนวณดังนี้ $GEX_{2566-2570} = \frac{\left[\left(\frac{EX_{2566} - EX_{2565}}{EX_{2565}} \right) + \dots + \left(\frac{EX_{2570} - EX_{2569}}{EX_{2569}} \right) \right]}{5} \times 100$	1) ในปี 2565 มูลค่า การส่งออกสินค้า ของไทยกับประเทศ ทั่วโลกขยายตัวร้อย ละ 16.1 2) ในปี 2564 สัดส่วนการเติบโต ของปริมาณการ	กระทรวงพาณิชย์ การประชุมสหประชาชาติ ว่าด้วยการค้าและการ พัฒนา (UNCTAD)

หมวดหมู่ที่ 5 ไทยเป็นประตูการค้าการลงทุนและยุทธศาสตร์ทางโลจิสติกส์ที่สำคัญของภูมิภาค

ตัวชี้วัด ที่	รหัส ตัวชี้วัด	รายละเอียดตัวชี้วัด และค่าเป้าหมาย	คำอธิบายคำสำคัญ	วิธีการคำนวณและวัดผล	ข้อมูลฐาน	แหล่งที่มา ของข้อมูล
		ต่อการเติบโตของปริมาณการส่งออกสินค้าของโลกเฉลี่ยไม่น้อยกว่า 1.5 ต่อปี	<p>ความเสียหายของสินค้าจากท่าเรือต้นทาง</p> <p>การเติบโตของปริมาณการส่งออกสินค้า คำนวณโดยใช้ข้อมูลดัชนีปริมาณการส่งออกสินค้า (Export volume index) ของ UNCTAD ซึ่งได้มาจากสัดส่วนระหว่างดัชนีมูลค่าการส่งออกกับดัชนีราคาสินค้าส่งออก</p>	<p>โดยที่</p> <p>$GEX_{2566-2570}$ คือ อัตราการขยายตัวเฉลี่ยต่อปีของมูลค่าการส่งออกสินค้าของไทยในช่วงปี 2566-2570 (ร้อยละ)</p> <p>EX คือ มูลค่าการส่งออกสินค้าของไทยในปีนั้น ๆ (ล้านบาท)</p> <p>2) สัดส่วนการเติบโตของปริมาณการส่งออกสินค้าของไทยต่อการเติบโตของปริมาณการส่งออกสินค้าของโลกโดยเฉลี่ย ใช้สูตรการคำนวณดังนี้</p> $RIV_{2566-2570} = \frac{1}{5} \times \left[\frac{\left(\frac{TVI_{2566} - TVI_{2565}}{TVI_{2565}} \right)}{\left(\frac{WVI_{2566} - WVI_{2565}}{WVI_{2565}} \right)} + \dots + \frac{\left(\frac{TVI_{2570} - TVI_{2569}}{TVI_{2569}} \right)}{\left(\frac{WVI_{2570} - WVI_{2569}}{WVI_{2569}} \right)} \right]$ <p>โดยที่</p> <p>$RIV_{2566-2570}$ คือ สัดส่วนการเติบโตเฉลี่ยของปริมาณการส่งออกสินค้าของไทยต่อการเติบโตของปริมาณการส่งออกสินค้าของโลกในช่วงปี 2566-2570</p> <p>TVI คือ ดัชนีปริมาณการส่งออกสินค้าของไทยในปีนั้น ๆ</p>	ส่งออกสินค้าของไทยต่อการเติบโตของปริมาณการส่งออกสินค้าของโลกคิดเป็น 2.0	

หมวดหมู่ที่ 5 ไทยเป็นประตูการค้าการลงทุนและยุทธศาสตร์ทางโลจิสติกส์ที่สำคัญของภูมิภาค

ตัวชี้วัด ที่	รหัส ตัวชี้วัด	รายละเอียดตัวชี้วัด และค่าเป้าหมาย	คำอธิบายคำสำคัญ	วิธีการคำนวณและวัดผล	ข้อมูลฐาน	แหล่งที่มา ของข้อมูล
				WVI คือ ดัชนีปริมาณการส่งออกสินค้า ของโลกในปีนั้น ๆ โดยตัวชี้วัดจะบรรลุค่าเป้าหมายเมื่อ $GEX \geq 7$ หรือ $RIV \geq 1.5$		

หมุดหมายที่ 5 ไทยเป็นประตูการค้าการลงทุนและยุทธศาสตร์ทางโลจิสติกส์ที่สำคัญของภูมิภาค

เป้าหมายที่ 3 ไทยเป็นประตูและทางเชื่อมโครงข่ายคมนาคมและโลจิสติกส์ของภูมิภาค

รหัสเป้าหมาย 0503

คำอธิบายเป้าหมาย

ไทยมีความพร้อมด้านโครงสร้างพื้นฐานการคมนาคมขนส่งและสิ่งอำนวยความสะดวก สามารถเป็นจุดเชื่อมต่อที่สำคัญของโครงข่ายโลจิสติกส์ภายในภูมิภาค รวมทั้งมีการพัฒนาปัจจัยแวดล้อมที่ช่วยให้ระบบการขนส่งสินค้าและโลจิสติกส์ทั้งภายในและระหว่างประเทศมีประสิทธิภาพและมีต้นทุนที่ต่ำลง

ตัวชี้วัดที่	รหัสตัวชี้วัด	รายละเอียดตัวชี้วัดและค่าเป้าหมาย	คำอธิบายคำสำคัญ	วิธีการคำนวณและวัดผล	ข้อมูลฐาน	แหล่งที่มาของข้อมูล
3.1	050301	ดัชนีวัดประสิทธิภาพด้านโลจิสติกส์ระหว่างประเทศของประเทศของประเทศไทย อยู่ในอันดับไม่ต่ำกว่าอันดับที่ 25 หรือคะแนนไม่ต่ำกว่า 3.60	ดัชนีวัดประสิทธิภาพด้านโลจิสติกส์ระหว่างประเทศของประเทศไทย เป็นการประเมินประสิทธิภาพระบบโลจิสติกส์ระหว่างประเทศ (International Logistics Performance Index) ของประเทศต่าง ๆ ซึ่งจัดทำโดยธนาคารโลก โดยใช้ข้อมูลจากการสำรวจความพึงพอใจในประสิทธิภาพของระบบโลจิสติกส์ของแต่ละประเทศใน 6 ด้าน ได้แก่ พิธีการศุลกากร โครงสร้างพื้นฐาน การเตรียมการขนส่งระหว่างประเทศ สมรรถนะผู้ให้บริการโลจิสติกส์ทั้งภาครัฐและธุรกิจ ความตรงต่อเวลา	ใช้ข้อมูลจากรายงานการวัดประสิทธิภาพระบบโลจิสติกส์ระหว่างประเทศของธนาคารโลก โดยตัวชี้วัดจะบรรจุค่าเป้าหมายเมื่อดัชนีวัดประสิทธิภาพด้านโลจิสติกส์ระหว่างประเทศของไทยในปี 2570 อยู่ในอันดับไม่ต่ำกว่าอันดับที่ 25 หรือมีคะแนนไม่ต่ำกว่า 3.60	ในปี 2561 ดัชนีวัดประสิทธิภาพระบบโลจิสติกส์ระหว่างประเทศของไทยอยู่ในอันดับที่ 32 และมีคะแนน 3.41 คะแนน	ธนาคารโลก

หมวดหมู่ที่ 5 ไทยเป็นประตูการค้าการลงทุนและยุทธศาสตร์ทางโลจิสติกส์ที่สำคัญของภูมิภาค

ตัวชี้วัด ที่	รหัส ตัวชี้วัด	รายละเอียดตัวชี้วัด และค่าเป้าหมาย	คำอธิบายคำสำคัญ	วิธีการคำนวณและวัดผล	ข้อมูลฐาน	แหล่งที่มา ของข้อมูล
			ของการบริการ และระบบ การติดตามและตรวจสอบ			
3.2	050302	สัดส่วนต้นทุน โลจิสติกส์ของประเทศ ไทยต่อผลิตภัณฑ์ มวลรวมในประเทศ น้อยกว่าร้อยละ 11	ต้นทุนโลจิสติกส์ หมายถึง ต้นทุนค่าขนส่งสินค้า การเก็บ รักษาสินค้าคงคลัง และ การบริหารจัดการในระบบ การขนส่ง	ใช้สูตรการคำนวณ $LCR_{2570} = \left(\frac{LCR_{2570}}{GDP_{2570}} \right) \times 100$ โดยที่ LCR ₂₅₇₀ คือ สัดส่วนต้นทุนโลจิสติกส์ ของประเทศไทยต่อผลิตภัณฑ์มวลรวม ในประเทศในปี 2570 (ร้อยละ) LC ₂₅₇₀ คือ ต้นทุนโลจิสติกส์ของ ประเทศไทยในปี 2570 (บาท) GDP คือ ผลิตภัณฑ์มวลรวมในประเทศ ในปี 2570 (บาท) โดยตัวชี้วัดจะบรรลุค่าเป้าหมายเมื่อ LCR ₂₅₇₀ < ร้อยละ 11	ในปี 2564 สัดส่วน ต้นทุนโลจิสติกส์ของ ประเทศไทยต่อ ผลิตภัณฑ์มวลรวมใน ประเทศ อยู่ที่ร้อยละ 13.8	สศช.

หมวดหมายที่ 6 ไทยเป็นศูนย์กลางอุตสาหกรรมอิเล็กทรอนิกส์อัจฉริยะและอุตสาหกรรมดิจิทัลของอาเซียน

เป้าหมายที่ 1 เศรษฐกิจดิจิทัลภายในประเทศมีการขยายตัวเพิ่มขึ้น

รหัสเป้าหมาย 0601

คำอธิบายเป้าหมาย

การขยายตัวของกิจกรรมทางเศรษฐกิจที่ใช้เทคโนโลยีสารสนเทศและการสื่อสารในรูปแบบดิจิทัลเป็นกลไกสำคัญในการเพิ่มผลผลิต พัฒนาประสิทธิภาพ ปรับปรุงรูปแบบการประกอบกิจการ รวมถึงการสร้างสรรค์โอกาสทางธุรกิจใหม่ ๆ ที่ทำให้เกิดมูลค่าเพิ่มทางเศรษฐกิจ และการพัฒนาการบริหารงานภาครัฐและการให้บริการสาธารณะในด้านต่าง ๆ

ตัวชี้วัด ที่	รหัส ตัวชี้วัด	รายละเอียดตัวชี้วัด และค่าเป้าหมาย	คำอธิบายคำสำคัญ	วิธีการคำนวณและวัดผล	ข้อมูลฐาน	แหล่งที่มา ของข้อมูล
1.1	060101	สัดส่วนมูลค่าเพิ่มของอุตสาหกรรมเทคโนโลยีดิจิทัลต่อผลิตภัณฑ์มวลรวมในประเทศเพิ่มขึ้นเป็นร้อยละ 30 ภายในปี 2570	อุตสาหกรรมเทคโนโลยีดิจิทัล ประกอบด้วย อุตสาหกรรมการผลิตและการให้บริการต่าง ๆ ที่เกี่ยวข้องหรือใช้ประโยชน์จากเทคโนโลยีดิจิทัล ซึ่งแบ่งออกเป็น 3 กลุ่ม ดังนี้ 1) อุตสาหกรรมและบริการดิจิทัล ได้แก่ Digital Content, Digital Platform, Software อุตสาหกรรมและบริการโทรคมนาคม 2) อุปกรณ์อัจฉริยะและอิเล็กทรอนิกส์อัจฉริยะ ได้แก่ หุ่นยนต์ โดรน Smart Phone Smart Watch Smart TV	ใช้สูตรการคำนวณ $DVAR_{2570} = \left(\frac{DVA_{2570}}{GDP_{2570}} \right) \times 100$ โดยที่ DVAR ₂₅₇₀ คือ สัดส่วนมูลค่าเพิ่มของอุตสาหกรรมเทคโนโลยีดิจิทัลต่อผลิตภัณฑ์มวลรวมในประเทศในปี 2570 (ร้อยละ) DVA ₂₅₇₀ คือ มูลค่าเพิ่มของอุตสาหกรรมเทคโนโลยีดิจิทัลในประเทศไทยในปี 2570 (บาท) GDP ₂₅₇₀ คือ ผลิตภัณฑ์มวลรวมในประเทศในปี 2570 (บาท) โดยตัวชี้วัดจะบรรลุค่าเป้าหมายเมื่อ DVAR ₂₅₇₀ ≥ ร้อยละ 30	สัดส่วนมูลค่าเพิ่มของอุตสาหกรรมเทคโนโลยีดิจิทัลต่อประเทศในปี 2561 คิดเป็นร้อยละ 9.2	สำนักงานคณะกรรมการเศรษฐกิจดิจิทัลและสังคมสศช.

หมุดหมายที่ 6 ไทยเป็นศูนย์กลางอุตสาหกรรมอิเล็กทรอนิกส์อัจฉริยะและอุตสาหกรรมดิจิทัลของอาเซียน

ตัวชี้วัด ที่	รหัส ตัวชี้วัด	รายละเอียดตัวชี้วัด และค่าเป้าหมาย	คำอธิบายคำสำคัญ	วิธีการคำนวณและวัดผล	ข้อมูลฐาน	แหล่งที่มา ของข้อมูล
			Wafer Fabrication Semiconductor IC Design 3) ระบบอัจฉริยะ ได้แก่ Smart Factory, Smart Hospital, Smart Home			
1.2	060102	มีกระดานข้อมูลดิจิทัล ของภาครัฐที่สามารถ ติดตามจำนวน ธุรกรรมงานบริการ ภาครัฐที่ปรับเปลี่ยน เป็นดิจิทัลได้ภายในปี 2566 และงานบริการ ภาคประชาชนของ ภาครัฐต้องปรับ เปลี่ยนเป็นดิจิทัล ทั้งหมดภายในปี 2570	กระดานข้อมูลดิจิทัล หมายถึง ซอฟต์แวร์ที่ช่วยใน การเชื่อมโยง วิเคราะห์ และ แสดงผลข้อมูลในเชิงรูปภาพ (Data visualization) ที่เข้าใจ ง่าย การปรับเปลี่ยนงานบริการ ของภาครัฐเป็นดิจิทัล ได้แก่ การปรับเปลี่ยนช่องทางการ ให้บริการของภาครัฐใน กระบวนงานต่าง ๆ มาเป็น ช่องทางออนไลน์เพื่อให้ การให้บริการมีความสะดวก และรวดเร็ว อาทิ การแจ้ง ข้อมูลข่าวสาร การติดต่อ ขอรับบริการ การยื่นเอกสาร การออกเอกสารหลักฐานของ ทางราชการ การชำระ ค่าบริการ	ใช้การรายงานข้อมูลจากสำนักงาน พัฒนารัฐบาลดิจิทัล (องค์การมหาชน) (สพร.) โดยตัวชี้วัดจะบรรลุค่าเป้าหมาย เมื่อมีการพัฒนากระดานข้อมูลดิจิทัลฯ แล้วเสร็จภายในปี 2566 และงาน บริการประชาชนทั้งหมดของภาครัฐมี การปรับเปลี่ยนเป็นดิจิทัลแล้วเสร็จ ภายในปี 2570	อยู่ระหว่างการ พัฒนาการจัดเก็บ ข้อมูล	สำนักงานคณะกรรมการ พัฒนาระบบราชการ

หมวดหมายที่ 6 ไทยเป็นศูนย์กลางอุตสาหกรรมอิเล็กทรอนิกส์อัจฉริยะและอุตสาหกรรมดิจิทัลของอาเซียน

ตัวชี้วัด ที่	รหัส ตัวชี้วัด	รายละเอียดตัวชี้วัด และค่าเป้าหมาย	คำอธิบายคำสำคัญ	วิธีการคำนวณและวัดผล	ข้อมูลฐาน	แหล่งที่มา ของข้อมูล
1.3	060103	มูลค่าของค่าใช้จ่าย ทางการวิจัยและ พัฒนาด้านนวัตกรรม เพิ่มขึ้นเป็นอย่างน้อย ร้อยละ 5 ของปีฐาน ภายในปี 2570	ค่าใช้จ่ายทางการวิจัยและ พัฒนาด้านนวัตกรรม หมายถึง ค่าใช้จ่ายทั้งหมดที่ใช้ ไปเพื่อการวิจัยและพัฒนา นวัตกรรม ทั้งที่ดำเนินการโดย หน่วยงานภาครัฐกิจ สถาบันการศึกษา หน่วยงาน ภาครัฐ และหน่วยงาน ภาคเอกชนที่ไม่แสวงหาผล กำไร ปีฐาน หมายถึง ปี 2563	ใช้สูตรการคำนวณ $RRD_{2570} = \left(\frac{RD_{2570} - RD_{2563}}{RD_{2563}} \right) \times 100$ โดยที่ RRD ₂₅₇₀ คือ สัดส่วนที่เพิ่มขึ้นของมูลค่า ค่าใช้จ่ายทางการวิจัยและพัฒนาด้าน นวัตกรรมในปี 2570 เมื่อเทียบกับปี ฐาน (ร้อยละ) RD คือ ค่าใช้จ่ายทางการวิจัยและ พัฒนาด้านนวัตกรรมในปีนั้น ๆ (ล้าน บาท) โดยตัวชี้วัดจะบรรลุค่าเป้าหมายเมื่อ RRD ₂₅₇₀ ≥ ร้อยละ 5	มูลค่าของค่าใช้จ่าย ทางการวิจัยและ พัฒนาด้านนวัตกรรม ในปี 2563 เท่ากับ 1.77 ล้านบาท	สำนักงานการวิจัยแห่งชาติ
1.4	060104	มีบริการอินเทอร์เน็ต ความเร็วสูงที่สามารถ เข้าถึงและพร้อมใช้แก่ ประชาชนโดย ครอบคลุมพื้นที่ทุก หมู่บ้าน พื้นที่ชุมชน และสถานที่ท่องเที่ยว	บริการอินเทอร์เน็ตความเร็ว สูง ได้แก่ การให้บริการ อินเทอร์เน็ตที่มีความเร็วของ การรับส่งข้อมูลขั้นต่ำอยู่ที่ 256 กิโลบิตต่อวินาที บริการอินเทอร์เน็ตความเร็ว สูงที่สามารถเข้าถึงและพร้อม ใช้ หมายถึง บริการ อินเทอร์เน็ตความเร็วสูงที่ ผู้ใช้งานสามารถเชื่อมต่อ คอมพิวเตอร์หรืออุปกรณ์มือ ถือเข้ากับระบบอินเทอร์เน็ตได้	ใช้การรายงานข้อมูลจากกระทรวง ดิจิทัลเพื่อเศรษฐกิจและสังคม โดยตัวชี้วัดจะบรรลุเป้าหมายเมื่อมี การให้บริการอินเทอร์เน็ตความเร็วสูง ที่สามารถเข้าถึงและพร้อมใช้ในทุก หมู่บ้านและเขตเทศบาลทั่วประเทศ ทุกชุมชนในกรุงเทพมหานคร และ สถานที่ท่องเที่ยวทุกแห่ง	ในปี 2565 สัดส่วน ของหมู่บ้าน เขต เทศบาล ชุมชนใน กรุงเทพมหานคร และสถานที่ ท่องเที่ยวที่มีบริการ อินเทอร์เน็ต ความเร็วสูงที่สามารถ เข้าถึงและพร้อมใช้ คิดเป็นร้อยละ 19.15	สำนักงานคณะกรรมการ กิจการกระจายเสียง กิจการโทรทัศน์ และ กิจการโทรคมนาคม แห่งชาติ

หมวดหมู่ที่ 6 ไทยเป็นศูนย์กลางอุตสาหกรรมอิเล็กทรอนิกส์อัจฉริยะและอุตสาหกรรมดิจิทัลของอาเซียน

ตัวชี้วัด ที่	รหัส ตัวชี้วัด	รายละเอียดตัวชี้วัด และค่าเป้าหมาย	คำอธิบายคำสำคัญ	วิธีการคำนวณและวัดผล	ข้อมูลฐาน	แหล่งที่มา ของข้อมูล
			<p>โดยสะดวกและให้สัญญาณที่มี คุณภาพและต่อเนื่อง</p> <p>สถานที่ท่องเที่ยว หมายถึง สถานที่ท่องเที่ยวในพื้นที่ทุก จังหวัดทั่วประเทศ ตามรายชื่อ ที่ปรากฏบนเว็บไซต์ของการ ท่องเที่ยวแห่งประเทศไทย</p>			

หมายเหตุที่ 6 ไทยเป็นศูนย์กลางอุตสาหกรรมอิเล็กทรอนิกส์อัจฉริยะและอุตสาหกรรมดิจิทัลของอาเซียน

เป้าหมายที่ 2 การส่งออกของอุตสาหกรรมอิเล็กทรอนิกส์อัจฉริยะของประเทศเพิ่มขึ้น

รหัสเป้าหมาย 0602

คำอธิบายเป้าหมาย

การพัฒนาต่อยอดอุตสาหกรรมอิเล็กทรอนิกส์และเครื่องใช้ไฟฟ้าดั้งเดิม ไปสู่อุตสาหกรรมอิเล็กทรอนิกส์อัจฉริยะ ซึ่งได้แก่ ผลิตภัณฑ์ไฟฟ้าและอิเล็กทรอนิกส์ที่มีความสามารถในการเก็บข้อมูล วิเคราะห์และประมวลผล และเชื่อมต่อกับอุปกรณ์อื่น ๆ ได้ รวมถึงการผลักดันให้อุตสาหกรรมอิเล็กทรอนิกส์อัจฉริยะมีความสำคัญต่อการขับเคลื่อนเศรษฐกิจของประเทศไทยมากยิ่งขึ้น

ตัวชี้วัดที่	รหัสตัวชี้วัด	รายละเอียดตัวชี้วัดและค่าเป้าหมาย	คำอธิบายคำสำคัญ	วิธีการคำนวณและวัดผล	ข้อมูลฐาน	แหล่งที่มาของข้อมูล
2.1	060201	สัดส่วนการส่งออกในอุตสาหกรรมอิเล็กทรอนิกส์อัจฉริยะของประเทศ คิดเป็นร้อยละ 60 ของมูลค่าการส่งออกอุตสาหกรรมไฟฟ้าและอิเล็กทรอนิกส์ทั้งหมด ภายในปี 2570	<p>การส่งออกในอุตสาหกรรมอิเล็กทรอนิกส์อัจฉริยะ หมายถึง การส่งออกชิ้นส่วนและผลิตภัณฑ์ไฟฟ้าและอิเล็กทรอนิกส์ที่มีความสามารถในการเก็บข้อมูล วิเคราะห์และประมวลผล และเชื่อมต่อกับอุปกรณ์อื่น ๆ ซึ่งสามารถแบ่งได้เป็น 3 กลุ่ม ได้แก่</p> <p>1) กลุ่มต้นน้ำ เช่น แผงวงจรรวม เซ็นเซอร์ ระบบเครื่องกลไฟฟ้าจุลภาค (Micro Electro Mechanical Systems: MEMs) อุปกรณ์สารกึ่งตัวนำเชิงแสง (Optical Semiconductor) และอุปกรณ์สารกึ่งตัวนำไอโอที</p>	<p>ใช้สูตรการคำนวณ</p> $SEER_{2570} = \left(\frac{SEE_{2570}}{EEE_{2570}} \right) \times 100$ <p>โดยที่</p> <p>SEER₂₅₇₀ คือ สัดส่วนมูลค่าการส่งออกของอุตสาหกรรมอิเล็กทรอนิกส์อัจฉริยะในปี 2570 (ร้อยละ)</p> <p>SEE₂₅₇₀ คือ มูลค่าการส่งออกของอุตสาหกรรมอิเล็กทรอนิกส์อัจฉริยะในปี 2570 (บาท)</p> <p>EEE₂₅₇₀ คือ มูลค่าการส่งออกอุตสาหกรรมไฟฟ้าและอิเล็กทรอนิกส์ทั้งหมดในปี 2570 (บาท)</p> <p>โดยตัวชี้วัดจะบรรลุค่าเป้าหมายเมื่อ SEER₂₅₇₀ ≥ ร้อยละ 60</p>	อยู่ระหว่างการพัฒนาการจัดเก็บข้อมูล	สำนักงานเศรษฐกิจอุตสาหกรรม

หมวดหมู่ที่ 6 ไทยเป็นศูนย์กลางอุตสาหกรรมอิเล็กทรอนิกส์อัจฉริยะและอุตสาหกรรมดิจิทัลของอาเซียน

ตัวชี้วัด ที่	รหัส ตัวชี้วัด	รายละเอียดตัวชี้วัด และค่าเป้าหมาย	คำอธิบายคำสำคัญ	วิธีการคำนวณและวัดผล	ข้อมูลฐาน	แหล่งที่มา ของข้อมูล
			<p>(IoT Semiconductor) เป็นต้น</p> <p>2) กลุ่มกลางน้ำ เช่น อุปกรณ์ เซนเซอร์ อุปกรณ์ อิเล็กทรอนิกส์สำหรับยานยนต์ ไฟฟ้า อุปกรณ์เกตเวย์ IoT ชุด ควบคุมแบบอิเล็กทรอนิกส์ (Electronic control unit) เครื่องอ่านสัญญาณ RFID เป็นต้น</p> <p>3) กลุ่มปลายน้ำ เช่น อุปกรณ์ ควบคุมและสั่งงาน เครื่องใช้ไฟฟ้าในบ้าน ระบบ บริหารจัดการภายในโรงงาน ระบบบริหารจัดการฟาร์ม เป็นต้น</p>			

หมุดหมายที่ 6 ไทยเป็นศูนย์กลางอุตสาหกรรมอิเล็กทรอนิกส์อัจฉริยะและอุตสาหกรรมดิจิทัลของอาเซียน

ตัวชี้วัด ที่	รหัส ตัวชี้วัด	รายละเอียดตัวชี้วัด และคำเป้าหมาย	คำอธิบาย คำสำคัญ	วิธีการคำนวณ และวัดผล	ข้อมูลฐาน	แหล่งที่มา ของข้อมูล
2.2	060202	มีบุคลากรที่มีทักษะ ด้าน “ผู้บูรณาการ ระบบอิเล็กทรอนิกส์ อัจฉริยะ” เพื่อรองรับ การขยายตัวของ อุตสาหกรรม อิเล็กทรอนิกส์ อัจฉริยะ จำนวน 400,000 ราย ภายใน ปี 2570	บุคคลที่มีทักษะด้านผู้บูรณาการระบบอิเล็กทรอนิกส์อัจฉริยะ หมายถึง ผู้ที่มีทักษะที่เกี่ยวข้องกับการจัดการให้ระบบอัตโนมัติปฏิบัติการได้ตามความต้องการ เพื่อให้ได้โซลูชันที่เหมาะสมที่สุด ตั้งแต่การศึกษาขั้นตอนการใช้งาน/การตั้งค่าพื้นฐานและการปรับแต่งระบบ/การวิเคราะห์กระบวนการทำงาน/การเขียนโปรแกรม/การออกแบบระบบอิเล็กทรอนิกส์อัจฉริยะการจัดขั้นตอนการทำงานของระบบอัตโนมัติ การพิจารณาเลือกใช้อุปกรณ์หลัก ออกแบบและผลิตอุปกรณ์เสริมสำหรับการนำระบบอัตโนมัติไปใช้ประโยชน์ในกระบวนการผลิต เป็นต้น	ใช้ข้อมูลจากสำนักงานเศรษฐกิจอุตสาหกรรม โดยตัวชี้วัดจะบรรลุลค่าเป้าหมายเมื่อบุคลากรที่มีทักษะด้าน “ผู้บูรณาการระบบอิเล็กทรอนิกส์อัจฉริยะ” มีจำนวนเพิ่มขึ้นเป็นไม่ต่ำกว่า 400,000 ราย ในปี 2570	อยู่ระหว่างการ พัฒนาการจัดเก็บ ข้อมูล	กระทรวงแรงงาน กระทรวงศึกษาธิการ กระทรวงการอุดมศึกษา วิทยาศาสตร์ วิจัย และ นวัตกรรม สำนักงานเศรษฐกิจ อุตสาหกรรม สภาอุตสาหกรรมแห่ง ประเทศไทย

หมายเหตุที่ 6 ไทยเป็นศูนย์กลางอุตสาหกรรมอิเล็กทรอนิกส์อัจฉริยะและอุตสาหกรรมดิจิทัลของอาเซียน

เป้าหมายที่ 3 อุตสาหกรรมดิจิทัลและอุตสาหกรรมอิเล็กทรอนิกส์อัจฉริยะของประเทศมีความเข้มแข็งขึ้น

รหัสเป้าหมาย 0603

คำอธิบายเป้าหมาย

การส่งเสริมให้อุตสาหกรรมดิจิทัลและอุตสาหกรรมอิเล็กทรอนิกส์อัจฉริยะได้รับการพัฒนาให้มีความเข้มแข็ง สามารถแข่งขันกับต่างประเทศได้ เพื่อนำไปสู่การปรับโครงสร้างทางเศรษฐกิจของไทยให้เป็นที่มาวิสัยทัศน์ “ไทยแลนด์ 4.0” และเพื่อให้ทุกคนสามารถเข้าถึงและใช้ประโยชน์จากเศรษฐกิจดิจิทัลได้จากทุกที่ ทุกเวลา อย่างมีคุณภาพ อันจะเป็นประโยชน์ต่อการสร้างความมั่งคั่งทางเศรษฐกิจ และความมั่นคงทางสังคมของประเทศ รวมทั้งเพื่อรองรับการเป็นศูนย์กลางด้านดิจิทัลของภูมิภาคในอนาคต

ตัวชี้วัดที่	รหัสตัวชี้วัด	รายละเอียดตัวชี้วัดและค่าเป้าหมาย	คำอธิบายคำสำคัญ	วิธีการคำนวณและวัดผล	ข้อมูลฐาน	แหล่งที่มาของข้อมูล
3.1	060301	จำนวนผู้ประกอบการด้านเทคโนโลยีขนาดใหญ่ของโลก ลงทุนในประเทศไทย อย่างน้อย 3 ราย ภายในปี 2570	ผู้ประกอบการด้านเทคโนโลยีขนาดใหญ่ของโลก หมายถึง ผู้ประกอบกิจการในสาขาเทคโนโลยีสารสนเทศ โดยเฉพาะในด้านเทคโนโลยีปัญญาประดิษฐ์ พาณิชย์อิเล็กทรอนิกส์ คลาวด์คอมพิวเตอร์ สื่อสังคมออนไลน์ ซอฟต์แวร์ และอุปกรณ์ IoT ที่มีความสำคัญในระดับโลก โดยมีรายได้ไม่ต่ำกว่าปีละ 1,000 ล้านดอลลาร์สหรัฐ	ใช้ข้อมูลจากสำนักงานคณะกรรมการส่งเสริมการลงทุน โดยตัวชี้วัดจะบรรลุค่าเป้าหมายเมื่อจำนวนผู้ประกอบการด้านเทคโนโลยีขนาดใหญ่ของโลกที่มีการลงทุนในประเทศไทยในช่วงปี 2566-2570 มีจำนวนไม่ต่ำกว่า 3 ราย	ณ ปี 2565 ยังไม่มีผู้ประกอบการด้านเทคโนโลยีขนาดใหญ่ของโลกลงทุนในประเทศไทย	สำนักงานคณะกรรมการส่งเสริมการลงทุน
3.2	060302	จำนวนสตาร์ทอัพด้านเทคโนโลยี เพิ่มขึ้นไม่น้อยกว่า 6,000 แห่ง ในปี 2570 โดย 1 ใน 3	สตาร์ทอัพด้านเทคโนโลยี หมายถึง กิจการด้านเทคโนโลยีที่เริ่มต้นจากธุรกิจเล็ก ๆ ให้สามารถเติบโตได้อย่างรวดเร็วแบบก้าวกระโดด	ใช้ข้อมูลจากสำนักงานนวัตกรรมแห่งชาติ กรมพัฒนาธุรกิจการค้า และสภาดิจิทัลเพื่อเศรษฐกิจและสังคมแห่งประเทศไทย โดยตัวชี้วัดจะบรรลุค่าเป้าหมายเมื่อจำนวนสตาร์ทอัพ	ในปี 2565 ไทยมีสตาร์ทอัพด้านเทคโนโลยี จำนวน 2,000 แห่ง แบ่งเป็นผู้ประกอบการไทย	สภาดิจิทัลเพื่อเศรษฐกิจและสังคมแห่งประเทศไทย

หมุดหมายที่ 6 ไทยเป็นศูนย์กลางอุตสาหกรรมอิเล็กทรอนิกส์อัจฉริยะและอุตสาหกรรมดิจิทัลของอาเซียน

ตัวชี้วัด ที่	รหัส ตัวชี้วัด	รายละเอียดตัวชี้วัด และค่าเป้าหมาย	คำอธิบายคำสำคัญ	วิธีการคำนวณและวัดผล	ข้อมูลฐาน	แหล่งที่มา ของข้อมูล
		เป็นผู้ประกอบการที่ ย้ายมาจากต่างประเทศ	ออกแบบให้ธุรกิจมีการทำซ้ำ ได้โดยง่าย และขยายกิจการได้ ง่าย มีการนำเทคโนโลยี/ นวัตกรรมมาใช้เป็นหัวใจหลัก ในการสร้างธุรกิจ เข้าถึงลูกค้า ได้อย่างครอบคลุม ไม่ติด ข้อจำกัดในเรื่องการเพิ่ม บุคลากร/การหาสถานที่หรือ ทำเลในการขยายกิจการ สามารถเริ่มต้นธุรกิจด้วย เงินทุนที่ไม่สูงมากนัก มักเป็น ธุรกิจที่เกิดขึ้นจากไอเดียเพื่อ แก้ปัญหาในชีวิตประจำวัน หรือเห็นโอกาสทางธุรกิจที่ยัง ไม่มีใครเคยคิดหรือทำมาก่อน	ด้านเทคโนโลยีที่เพิ่มขึ้นในช่วงปี 2566- 2570 มีจำนวนไม่ต่ำกว่า 6,000 แห่ง และ 1 ใน 3 เป็นผู้ประกอบการ ต่างชาติที่มาจดทะเบียนในประเทศไทย	จำนวน 780 แห่ง (คิดเป็นสัดส่วนร้อยละ 39) และเป็น ผู้ประกอบการที่ย้าย มาจากต่างประเทศ 1,220 แห่ง (คิดเป็น สัดส่วนร้อยละ 61)	
3.3	060303	มีแรงงานที่เป็น ผู้เชี่ยวชาญทางดิจิทัล (ระดับ 4) ไม่น้อยกว่า ร้อยละ 6 ของจำนวน ประชากรไทย ภายใน ปี 2570	ผู้เชี่ยวชาญทางดิจิทัล (digital specialist) หมายถึง ผู้ที่มีความสามารถในการใช้เทคโนโลยีดิจิทัลเป็น เครื่องมือในการสร้างสรรค์ ผลงานต่าง ๆ เช่น การ ประมวลผลข้อมูลขนาดใหญ่ ระบบอัตโนมัติ การออกแบบ ซอฟต์แวร์และวิทยาการ บริการ ด้านความมั่นคง	ใช้สูตรการคำนวณ $DER_{2570} = \left(\frac{DE_{2570}}{TP_{2570}} \right) \times 100$ โดยที่ DER ₂₅₇₀ คือ สัดส่วนแรงงานที่เป็น ผู้เชี่ยวชาญทางดิจิทัลต่อประชากรไทย ในปี 2570 (ร้อยละ)	ในปี 2561 มีแรงงาน ที่เป็นผู้เชี่ยวชาญทาง ดิจิทัลในประเทศไทย ร้อยละ 1 ของ จำนวนประชากรไทย	สภาดิจิทัลเพื่อเศรษฐกิจ และสังคมแห่งประเทศไทย สำนักงานสถิติแห่งชาติ

หมวดหมู่ที่ 6 ไทยเป็นศูนย์กลางอุตสาหกรรมอิเล็กทรอนิกส์อัจฉริยะและอุตสาหกรรมดิจิทัลของอาเซียน

ตัวชี้วัด ที่	รหัส ตัวชี้วัด	รายละเอียดตัวชี้วัด และค่าเป้าหมาย	คำอธิบายคำสำคัญ	วิธีการคำนวณและวัดผล	ข้อมูลฐาน	แหล่งที่มา ของข้อมูล
			ปลอดภัยทางไซเบอร์/ระบบ สารสนเทศ สื่อสังคมออนไลน์ เป็นต้น ผู้เชี่ยวชาญทางดิจิทัล (ระดับ 4) หมายถึง ผู้เชี่ยวชาญด้าน ดิจิทัล อาทิ การเขียน ซอฟต์แวร์ การออกแบบระบบ การจัดการระบบความ ปลอดภัยคอมพิวเตอร์และ อินเทอร์เน็ต	DE ₂₅₇₀ คือ จำนวนแรงงานที่เป็น ผู้เชี่ยวชาญทางดิจิทัล (ระดับ 4) ในปี 2570 (คน) TP ₂₅₇₀ คือ จำนวนประชากรไทยในปี 2570 (คน) โดยตัวชี้วัดจะบรรลุค่าเป้าหมายเมื่อ DER ₂₅₇₀ ≥ ร้อยละ 6		
3.4	060304	มีจุดเชื่อมต่อและ แลกเปลี่ยนข้อมูล จราจรอินเทอร์เน็ต ระหว่างประเทศที่ทำ ให้บริการดิจิทัลของ ไทยสามารถแข่งขันได้ ภายในปี 2570	จุดเชื่อมต่อและแลกเปลี่ยน ข้อมูลจราจรอินเทอร์เน็ต ระหว่างประเทศ หมายถึง จุดที่เชื่อมต่อโครงข่ายของ ผู้ให้บริการอินเทอร์เน็ต (Internet Exchange Point: IXP) ในประเทศไทยกับ ต่างประเทศ เพื่อให้สามารถ แลกเปลี่ยนข้อมูลของการ ให้บริการระหว่างกันได้ โดยตรง ซึ่งจะช่วยลด ระยะเวลาของการส่งต่อและ แลกเปลี่ยนข้อมูล	ใช้ข้อมูลจากกระทรวงดิจิทัลเพื่อ เศรษฐกิจและสังคม โดยตัวชี้วัดจะ บรรลุค่าเป้าหมายเมื่อมีการจัดทำ จุดเชื่อมต่อและแลกเปลี่ยนข้อมูล จราจรอินเทอร์เน็ตระหว่างประเทศ แล้วเสร็จภายในปี 2570	ณ ปี 2565 ยังไม่มี จุดเชื่อมต่อและ แลกเปลี่ยนข้อมูล จราจรอินเทอร์เน็ต ระหว่างประเทศที่ทำ ให้บริการดิจิทัลของ ไทยสามารถแข่งขัน ได้	กระทรวงดิจิทัลเพื่อ เศรษฐกิจและสังคม

หมวดหมู่ที่ 7 ไทยมีวิสาหกิจขนาดกลางและขนาดย่อมที่เข้มแข็ง มีศักยภาพสูง และสามารถแข่งขันได้

เป้าหมายที่ 1 วิสาหกิจขนาดกลางและขนาดย่อมมีสภาพแวดล้อมที่เอื้ออำนวยต่อการเติบโตและแข่งขันได้

รหัสเป้าหมาย 0701

คำอธิบายเป้าหมาย

ปัจจัยต่าง ๆ ที่มีความสำคัญต่อการดำเนินธุรกิจของ SMEs ได้รับการปรับปรุงให้สามารถเอื้อประโยชน์ต่อการเติบโตและการแข่งขันของ SMEs เพิ่มมากขึ้น อาทิ การมีแหล่งเงินทุนที่เหมาะสม กฎระเบียบที่เป็นธรรมและเปิดกว้าง การให้บริการที่สะดวกรวดเร็วและเป็นระบบ เพื่อให้วิสาหกิจขนาดกลางและขนาดย่อมเติบโตและสามารถแข่งขันได้

ตัวชี้วัด ที่	รหัส ตัวชี้วัด	รายละเอียดตัวชี้วัด และค่าเป้าหมาย	คำอธิบายคำสำคัญ	วิธีการคำนวณและวัดผล	ข้อมูลฐาน	แหล่งที่มา ของข้อมูล
1.1	070101	สัดส่วนวิสาหกิจขนาดกลางและขนาดย่อม (SMEs) ที่ขึ้นทะเบียนกับสำนักงานประกันสังคม (มาตรา 33) ต่อวิสาหกิจขนาดกลางและขนาดย่อมรวม เพิ่มขึ้นเป็นร้อยละ 20 สัดส่วนของ SMEs ที่จดทะเบียนนิติบุคคลต่อวิสาหกิจขนาดกลางและขนาดย่อมรวม เพิ่มขึ้นเป็นร้อยละ 40 สัดส่วนของ SMEs ที่จดทะเบียนภาษี	วิสาหกิจขนาดกลางและขนาดย่อม (SMEs) หมายถึง กิจกรรมที่มีลักษณะตามที่กำหนดไว้ในกฎกระทรวง กำหนดลักษณะของวิสาหกิจขนาดกลางและขนาดย่อม พ.ศ. 2562 ซึ่งได้แก่ กิจกรรมที่มีลักษณะดังนี้ (1) กิจกรรมผลิตสินค้าที่มีจำนวนการจ้างงานไม่เกิน 200 คน หรือมีรายได้ต่อปีไม่เกิน 500 ล้านบาท (2) กิจกรรมให้บริการกิจการค้าส่ง หรือกิจการค้าปลีกที่มีจำนวนการจ้างงานไม่เกิน 200 คน หรือมีรายได้ต่อปีไม่เกิน 300 ล้านบาท	ใช้สูตรการคำนวณ $R_{i,2570} = \left(\frac{X_{i,2570}}{T_{2570}} \right) \times 100$ โดยที่ $R_{i,2570}$ คือ สัดส่วนของ SMEs ตามเงื่อนไข i ในตัวชี้วัด ต่อ SMEs รวมในปี 2570 $X_{i,2570}$ คือ จำนวน SMEs ตามเงื่อนไข i ในตัวชี้วัด ในปี 2570 T_{2570} คือ จำนวน SMEs ทั้งหมดในปี 2570 i คือ เงื่อนไขในตัวชี้วัด โดย $i = 1$ คือ การขึ้นทะเบียนกับสำนักงานประกันสังคม (มาตรา 33); $i = 2$ คือ	- ในปี 2564 SMEs ที่ขึ้นทะเบียนกับสำนักงานประกันสังคม (มาตรา 33) คิดเป็นร้อยละ 12.84 ของ SMEs รวม - ในปี 2564 SMEs ที่จดทะเบียนนิติบุคคล คิดเป็นร้อยละ 25.0 ของ SMEs รวม - ในปี 2563 SMEs ที่จดทะเบียนภาษีมูลค่าเพิ่มคิด	- ข้อมูล SMEs ที่ขึ้นทะเบียนกับสำนักงานประกันสังคม มาตรา 33 จากสำนักงานประกันสังคม - ข้อมูล SME ที่จดทะเบียนนิติบุคคล และที่จดทะเบียนพาณิชย์ จากกรมพัฒนาธุรกิจการค้า - ข้อมูล SMEs ที่จดทะเบียนภาษีมูลค่าเพิ่มจากกรมสรรพากร

หมวดหมู่ที่ 7 ไทยมีวิสาหกิจขนาดกลางและขนาดย่อมที่เข้มแข็ง มีศักยภาพสูง และสามารถแข่งขันได้

ตัวชี้วัด ที่	รหัส ตัวชี้วัด	รายละเอียดตัวชี้วัด และค่าเป้าหมาย	คำอธิบายคำสำคัญ	วิธีการคำนวณและวัดผล	ข้อมูลฐาน	แหล่งที่มา ของข้อมูล
		มูลค่าเพิ่มต่อ วิสาหกิจ ขนาดกลางและขนาด ย่อมรวม เพิ่มขึ้นเป็น ร้อยละ 5 ในปี 2570 รวมทั้งสัดส่วนของ SMEs ที่จดทะเบียนพาณิชย์ ต่อวิสาหกิจขนาดกลาง และขนาดย่อมรวม เพิ่มขึ้นเป็น ร้อยละ 20	<p>โดยในกรณีที่กิจการมีจำนวน การจ้างงานที่เข้าลักษณะของ วิสาหกิจประเภทหนึ่ง แต่มี รายได้ที่เข้าลักษณะของ วิสาหกิจอีกประเภทหนึ่ง ให้ถือรายได้เป็นเกณฑ์ในการ พิจารณา</p> <p>การขึ้นทะเบียนกับสำนักงาน ประกันสังคม (มาตรา 33) หมายถึง การขึ้นทะเบียน นายจ้างและลูกจ้างที่เป็น ผู้ประกันตน ตาม พระราชบัญญัติประกันสังคม พ.ศ. 2533</p> <p>การจดทะเบียนนิติบุคคล หมายถึง การจดทะเบียน กิจการเป็นนิติบุคคลประเภท ห้างหุ้นส่วนหรือบริษัทจำกัด ตามประมวลกฎหมายแพ่ง และพาณิชย์</p> <p>การจดทะเบียนภาษีมูลค่าเพิ่ม หมายถึง การจดทะเบียน ภาษีมูลค่าเพิ่มตามประมวล รัษฎากร ตามหลักเกณฑ์และ เงื่อนไขที่กรมสรรพากร</p>	<p>การจดทะเบียนนิติบุคคล; $i = 3$ คือ การจดทะเบียนภาษีมูลค่าเพิ่ม; และ $i = 4$ การจดทะเบียนพาณิชย์</p> <p>โดยตัวชี้วัดจะบรรลุค่าเป้าหมายเมื่อ $R_{1,2570}$ เพิ่มขึ้นอย่างน้อยร้อยละ 20 และ $R_{2,2570}$ เพิ่มขึ้นอย่างน้อยร้อยละ 40 และ $R_{3,2570}$ เพิ่มขึ้นอย่างน้อยร้อยละ 5 และ $R_{4,2570}$ เพิ่มขึ้นอย่างน้อย ร้อยละ 20</p>	<p>เป็นร้อยละ 0.98 ของ SMEs รวม</p> <p>- ในปี 2564 SMEs ที่จดทะเบียน พาณิชย์คิดเป็น ร้อยละ 12.58 ต่อ SMEs รวม</p>	

หมวดหมู่ที่ 7 ไทยมีวิสาหกิจขนาดกลางและขนาดย่อมที่เข้มแข็ง มีศักยภาพสูง และสามารถแข่งขันได้

ตัวชี้วัด ที่	รหัส ตัวชี้วัด	รายละเอียดตัวชี้วัด และค่าเป้าหมาย	คำอธิบายคำสำคัญ	วิธีการคำนวณและวัดผล	ข้อมูลฐาน	แหล่งที่มา ของข้อมูล
			กำหนด โดยผู้ประกอบการ ที่จดทะเบียนภาษีมูลค่าเพิ่ม พึงเรียกเก็บภาษีมูลค่าเพิ่ม จากการขายหรือการให้บริการ และนำส่งกรมสรรพากร การจดทะเบียนพาณิชย์ หมายถึง การจดทะเบียน พาณิชย์ตามพระราชบัญญัติ ทะเบียนพาณิชย์ พ.ศ. 2499			
1.2	070102	มูลค่าการระดมทุน ผ่านตลาดทุนขยายตัว เฉลี่ยไม่ต่ำกว่าร้อยละ 12 ต่อปี และสัดส่วน การเข้าถึงสินเชื่อของ SMEs ต่อสินเชื่อรวม เพิ่มขึ้นเป็นไม่น้อยกว่า ร้อยละ 60 ภายในปี 2570	มูลค่าการระดมทุนผ่านตลาด ทุน หมายถึง มูลค่าการระดม ทุนระยะยาวของกิจการ ทั้งหมดในประเทศ จากทั้ง ผู้ลงทุนในวงจำกัด (Private placement) และจาก ประชาชนทั่วไป ผ่านทั้งตรา สารหนี้และตราสารทุน สัดส่วนการเข้าถึงสินเชื่อของ SMEs ต่อสินเชื่อรวม หมายถึง สัดส่วนระหว่างยอด คงค้างสินเชื่อที่ให้แก่ SME ทั้ง ในระบบธนาคารพาณิชย์และ สถาบันการเงินเฉพาะกิจ กับ ยอดคงค้างเงินให้สินเชื่อธุรกิจ ทั้งหมด ทั้งในระบบธนาคาร	1. อัตราการขยายตัวเฉลี่ยของมูลค่า การระดมทุนผ่านตลาดทุน คำนวณโดย ใช้สูตรดังนี้ $GCF_{2566-2570} = \frac{\left[\left(\frac{CF_{2566} - CF_{2565}}{CF_{2566}} + \dots \right) + \left(\frac{CF_{2570} - CF_{2569}}{CF_{2569}} \right) \right]}{5} \times 100$ โดยที่ GCF ₂₅₆₆₋₂₅₇₀ คือ อัตราการขยายตัว เฉลี่ยของมูลค่าการระดมทุนของ SMEs ผ่านตลาดทุนในช่วงปี 2566-2570 (ร้อยละ) CF คือ มูลค่าการระดมทุนผ่านตลาด ทุนของ SMEs (ผ่าน กลต. อาทิ Crowdfunding/ PP-SMEs/ PO-	ในปี 2565 (ม.ค. - พ.ย.) มูลค่าการ ระดมทุนของ SMEs ผ่านตลาดทุน ขยายตัวร้อยละ 10.59 ในปี 2564 สัดส่วน ของสินเชื่อ SMEs ต่อสินเชื่อรวม คิด เป็นร้อยละ 52.5	- ข้อมูลการระดมทุน จากสำนักงาน คณะกรรมการกำกับ หลักทรัพย์และตลาด หลักทรัพย์ - ข้อมูลการเข้าถึงสินเชื่อ ของ SMEs จาก ธนาคารแห่งประเทศไทย

หมวดหมู่ที่ 7 ไทยมีวิสาหกิจขนาดกลางและขนาดย่อมที่เข้มแข็ง มีศักยภาพสูง และสามารถแข่งขันได้

ตัวชี้วัดที่	รหัสตัวชี้วัด	รายละเอียดตัวชี้วัดและค่าเป้าหมาย	คำอธิบายคำสำคัญ	วิธีการคำนวณและวัดผล	ข้อมูลฐาน	แหล่งที่มาของข้อมูล
			<p>พาณิชย์และสถาบันการเงินเฉพาะกิจ</p>	<p>SMEs และตลาดหลักทรัพย์แห่งประเทศไทย) ในปีนั้น ๆ (ล้านบาท)</p> <p>โดยตัวชี้วัดจะบรรลุค่าเป้าหมายเมื่อ $GCF_{2566-2570} \geq$ ร้อยละ 12</p> <p>2. สัดส่วนการเข้าถึงสินเชื่อของ SMEs ต่อสินเชื่อรวม</p> $RL_{2570} = \left(\frac{SMEL_{2570}}{TL_{2570}} \right) \times 100$ <p>โดยที่</p> <p>RL_{2570} คือ สัดส่วนการเข้าถึงสินเชื่อของ SMEs ต่อสินเชื่อรวม ในปี 2570 (ร้อยละ)</p> <p>$SMEL_{2570}$ คือ ยอดคงค้างสินเชื่อที่ให้แก่ SME ทั้งในระบบธนาคารพาณิชย์และสถาบันการเงินเฉพาะกิจ ในปี 2570 (ล้านบาท)</p> <p>TL_{2570} คือ ยอดคงค้างเงินให้สินเชื่อธุรกิจทั้งหมด ทั้งในระบบธนาคารพาณิชย์และสถาบันการเงินเฉพาะกิจ ในปี 2570 (ล้านบาท)</p> <p>โดยตัวชี้วัดจะบรรลุค่าเป้าหมายเมื่อ $RL_{2570} \geq$ ร้อยละ 60</p>		

หมวดหมายที่ 7 ไทยมีวิสาหกิจขนาดกลางและขนาดย่อมที่เข้มแข็ง มีศักยภาพสูง และสามารถแข่งขันได้

ตัวชี้วัด ที่	รหัส ตัวชี้วัด	รายละเอียดตัวชี้วัด และค่าเป้าหมาย	คำอธิบายคำสำคัญ	วิธีการคำนวณและวัดผล	ข้อมูลฐาน	แหล่งที่มา ของข้อมูล
1.3	070103	อันดับความสามารถในการแข่งขันด้านกฎระเบียบทางการค้าไม่เกินอันดับที่ 40 ในปี 2570 มีการออกกฎหมายลำดับรองภายใต้พระราชบัญญัติการแข่งขันทางการค้า พ.ศ. 2560 จำนวนเฉลี่ยไม่น้อยกว่า 2 ฉบับต่อปี และมีสัดส่วนของจำนวนเรื่องร้องเรียนที่พิจารณาแล้วเสร็จต่อจำนวนเรื่องร้องเรียนรวม เพิ่มขึ้นเป็นร้อยละ 80-90 ต่อปี	<p>อันดับความสามารถในการแข่งขันด้านกฎระเบียบทางการค้า หมายถึง อันดับความสามารถในการแข่งขันของประเทศไทย ในด้านกฎระเบียบทางการค้า (Competition legislation) ที่จัดทำโดยสถาบันการจ้ดการนานาชาติ (International Institute for Management Development: IMD)</p> <p>กฎหมายลำดับรองภายใต้พระราชบัญญัติการแข่งขันทางการค้า พ.ศ. 2560 หมายถึง กฎกระทรวงระเบียบ ประกาศ ข้อบังคับ หรือคำสั่งที่ประกาศภายใต้พระราชบัญญัติการแข่งขันทางการค้า พ.ศ. 2560</p> <p>เรื่องร้องเรียน หมายถึง เรื่องร้องเรียนภายใต้พระราชบัญญัติการแข่งขันทางการค้า พ.ศ. 2560 ที่ส่งมายังสำนักงานคณะกรรมการการแข่งขันทางการค้า</p>	<p>1. อันดับความสามารถในการแข่งขันด้านกฎระเบียบทางการค้า ใช้ข้อมูลจากการรายงานของสถาบันการจ้ดการนานาชาติ (International Institute for Management Development: IMD)</p> <p>2. อัตราเฉลี่ยต่อปีในการออกกฎหมายลำดับรองภายใต้พระราชบัญญัติการแข่งขันทางการค้า พ.ศ. 2560 ใช้สูตรการคำนวณดังนี้</p> $ACL_{2566-2570} = \frac{CL_{2566} + \dots + CL_{2570}}{5}$ <p>โดยที่</p> <p>$ACL_{2566-2570}$ คือ จำนวนการออกกฎหมายลำดับรองฯ เฉลี่ยต่อปี ในช่วงปี 2566-2570 (ฉบับต่อปี)</p> <p>CL คือ จำนวนกฎหมายลำดับรองฯ ที่มีการประกาศใช้ในช่วงปีนั้น ๆ (ฉบับ)</p> <p>โดยตัวชี้วัดจะบรรลุค่าเป้าหมายเมื่อ $ACL_{2566-2570} \geq 2$</p> <p>3. สัดส่วนของจำนวนเรื่องร้องเรียนที่พิจารณาแล้วเสร็จต่อจำนวนเรื่องร้องเรียนรวม ใช้สูตรการคำนวณดังนี้</p>	<p>- ในปี 2565 อันดับความสามารถในการแข่งขันด้านกฎระเบียบทางการค้าของไทยอยู่ในอันดับที่ 52</p> <p>- ในปี 2565 มีการออกกฎหมายลำดับรองภายใต้พระราชบัญญัติการแข่งขันทางการค้า จำนวน 8 ฉบับ</p> <p>- ณ ปี 2564 สัดส่วนของจำนวนเรื่องร้องเรียนที่พิจารณาแล้วเสร็จต่อจำนวนเรื่องร้องเรียนรวม คิดเป็นร้อยละ 85</p>	<p>- อันดับความสามารถในการแข่งขันด้านกฎระเบียบทางการค้า ใน sub-factor: Business Legislation ภายใต้ factor: Government Efficiency ของ The World Competitiveness Yearbook (WCY) โดยสถาบันการจ้ดการนานาชาติ</p> <p>- จำนวนกฎหมายลำดับรองฯ และเรื่องร้องเรียน จากสำนักงานคณะกรรมการการแข่งขันทางการค้า</p>

หมายเหตุที่ 7 ไทยมีวิสาหกิจขนาดกลางและขนาดย่อมที่เข้มแข็ง มีศักยภาพสูง และสามารถแข่งขันได้

ตัวชี้วัด ที่	รหัส ตัวชี้วัด	รายละเอียดตัวชี้วัด และค่าเป้าหมาย	คำอธิบายคำสำคัญ	วิธีการคำนวณและวัดผล	ข้อมูลฐาน	แหล่งที่มา ของข้อมูล
				$RPC_{2570} = \frac{PC_{2570}}{RC_{2570}} \times 100$ <p>โดยที่</p> <p>RPC_{2570} คือ สัดส่วนของจำนวนเรื่องร้องเรียนที่พิจารณาแล้วเสร็จต่อจำนวนเรื่องร้องเรียนรวม ณ ปี 2570 (ร้อยละ)</p> <p>PC_{2570} คือ จำนวนเรื่องร้องเรียนที่พิจารณาแล้วเสร็จ ณ ปี 2570 (เรื่อง)</p> <p>RC_{2570} คือ จำนวนเรื่องร้องเรียนทั้งหมดที่ส่งมายังสำนักงานคณะกรรมการการแข่งขันทางการค้า ณ ปี 2570 (เรื่อง)</p> <p>โดยตัวชี้วัดจะบรรลุค่าเป้าหมายเมื่อ $RPC_{2570} \geq$ ร้อยละ 90</p>		
1.4	070104	ระบบฐานข้อมูลวิสาหกิจขนาดกลางและขนาดย่อมที่รัฐบาลและผู้ประกอบการวิสาหกิจขนาดกลางและขนาดย่อมใช้ได้ เป็นปัจจุบันและทั่วถึง	ระบบฐานข้อมูลวิสาหกิจขนาดกลางและขนาดย่อมที่รัฐบาลและผู้ประกอบการวิสาหกิจขนาดกลางและขนาดย่อมใช้ได้ หมายถึง ฐานข้อมูลโครงสร้าง SME และ ฐานข้อมูลเพื่อการส่งเสริม SME ที่มีการจัดเก็บอย่างเป็นระบบในรูปแบบ	ใช้ข้อมูลจากสำนักงานส่งเสริมวิสาหกิจขนาดกลางและขนาดย่อม (สสว.) โดยตัวชี้วัดจะบรรลุค่าเป้าหมายเมื่อมีการจัดทำระบบฐานข้อมูลวิสาหกิจขนาดกลางและขนาดย่อมฯ แล้วเสร็จภายในปี 2570	ณ ปัจจุบัน ยังขาดฐานข้อมูลวิสาหกิจขนาดกลางและขนาดย่อมที่ครอบคลุมและเป็นระบบ	สำนักงานส่งเสริมวิสาหกิจขนาดกลางและขนาดย่อม

หมายเหตุที่ 7 ไทยมีวิสาหกิจขนาดกลางและขนาดย่อมที่เข้มแข็ง มีศักยภาพสูง และสามารถแข่งขันได้

ตัวชี้วัด ที่	รหัส ตัวชี้วัด	รายละเอียดตัวชี้วัด และค่าเป้าหมาย	คำอธิบายคำสำคัญ	วิธีการคำนวณและวัดผล	ข้อมูลฐาน	แหล่งที่มา ของข้อมูล
			อิเล็กทรอนิกส์ที่รัฐบาลและ ผู้ประกอบการ SMEs สามารถ เข้าถึงและนำไปใช้ประโยชน์ ได้			

หมวดหมู่ที่ 7 ไทยมีวิสาหกิจขนาดกลางและขนาดย่อมที่เข้มแข็ง มีศักยภาพสูง และสามารถแข่งขันได้

เป้าหมายที่ 2 วิสาหกิจขนาดกลางและขนาดย่อม มีศักยภาพสูงในการดำเนินธุรกิจ สามารถยกระดับและปรับตัวเข้าสู่การแข่งขันใหม่

รหัสเป้าหมาย 0702

คำอธิบายเป้าหมาย

SMEs ได้รับการส่งเสริมและพัฒนาให้มีขีดความสามารถในการแข่งขันเพิ่มขึ้น สามารถประยุกต์ใช้เทคโนโลยีและนวัตกรรมในการประกอบธุรกิจ ปรับตัวให้สอดคล้องกับการเปลี่ยนแปลงของความต้องการของผู้บริโภค และสามารถเข้าถึงตลาดทั้งในและต่างประเทศ

ตัวชี้วัดที่	รหัสตัวชี้วัด	รายละเอียดตัวชี้วัดและค่าเป้าหมาย	คำอธิบายคำสำคัญ	วิธีการคำนวณและวัดผล	ข้อมูลฐาน	แหล่งที่มาของข้อมูล
2.1	070201	สัดส่วนผลิตภัณฑ์มวลรวมในประเทศของ SMEs ต่อผลิตภัณฑ์มวลรวมภายในประเทศ เพิ่มขึ้นเป็นร้อยละ 40 และสัดส่วนมูลค่าการส่งออกของ SMEs ต่อการส่งออกทั้งประเทศ เพิ่มขึ้นเป็นร้อยละ 20 ในปี 2570	ผลิตภัณฑ์มวลรวมในประเทศของ SMEs หมายถึง มูลค่าตลาดของสินค้าและบริการขั้นสุดท้าย ที่มาจากการประกอบกิจกรรมภายในประเทศของ SMEs มูลค่าการส่งออกของ SMEs หมายถึง มูลค่าของการส่งออกสินค้าที่ SMEs เป็นผู้ส่งออก	1. สัดส่วนผลิตภัณฑ์มวลรวมในประเทศของ SMEs ต่อผลิตภัณฑ์มวลรวมภายในประเทศ ใช้สูตรการคำนวณดังนี้ $VR_{2570} = \left(\frac{GDPS_{2570}}{GDP_{2570}} \right) \times 100$ โดยที่ VR ₂₅₇₀ คือ สัดส่วนผลิตภัณฑ์มวลรวมในประเทศของ SMEs ต่อผลิตภัณฑ์มวลรวมภายในประเทศในปี 2570 (ร้อยละ) GDPS ₂₅₇₀ คือ ผลิตภัณฑ์มวลรวมในประเทศของ SMEs ในปี 2570 (ล้านบาท) GDP ₂₅₇₀ คือ ผลิตภัณฑ์มวลรวมภายในประเทศในปี 2570 (ล้านบาท)	- ในปี 2565 (ม.ค. - ก.ย.) สัดส่วนผลิตภัณฑ์มวลรวมในประเทศของ SMEs ต่อผลิตภัณฑ์มวลรวมภายในประเทศ คิดเป็นร้อยละ 35.2 - ในปี 2565 สัดส่วนมูลค่าการส่งออกของ SMEs ต่อการส่งออกทั้งประเทศ คิดเป็นร้อยละ 13.13	สำนักงานส่งเสริมวิสาหกิจขนาดกลางและขนาดย่อม

หมวดหมู่ที่ 7 ไทยมีวิสาหกิจขนาดกลางและขนาดย่อมที่เข้มแข็ง มีศักยภาพสูง และสามารถแข่งขันได้

ตัวชี้วัด ที่	รหัส ตัวชี้วัด	รายละเอียดตัวชี้วัด และค่าเป้าหมาย	คำอธิบาย คำสำคัญ	วิธีการคำนวณ และวัตถุประสงค์	ข้อมูลฐาน	แหล่งที่มา ของข้อมูล
				<p>โดยตัวชี้วัดจะบรรลุค่าเป้าหมายเมื่อ $VR_{2570} \geq$ ร้อยละ 40</p> <p>2. สัดส่วนมูลค่าการส่งออกของ SMEs ต่อการส่งออกทั้งประเทศ ใช้สูตรการคำนวณดังนี้</p> $XR_{2570} = \left(\frac{XS_{2570}}{XT_{2570}} \right) \times 100$ <p>โดยที่</p> <p>XR_{2570} คือ สัดส่วนมูลค่าการส่งออกของ SMEs ต่อการส่งออกทั้งประเทศ ในปี 2570 (ร้อยละ)</p> <p>XS_{2570} คือ มูลค่าการส่งออกของ SMEs ในปี 2570 (ล้านบาท)</p> <p>XT_{2570} คือ มูลค่าการส่งออกทั้งหมดในปี 2570 (ล้านบาท)</p> <p>โดยตัวชี้วัดจะบรรลุค่าเป้าหมายเมื่อ $XR_{2570} \geq$ ร้อยละ 20</p>		
2.2	070202	สัดส่วนมูลค่าพาณิชย์อิเล็กทรอนิกส์ของ SMEs ต่อมูลค่าพาณิชย์อิเล็กทรอนิกส์ของประเทศ เพิ่มขึ้น	มูลค่าการพาณิชย์อิเล็กทรอนิกส์ของ SMEs หมายถึง มูลค่าทางเศรษฐกิจที่เกิดจากการดำเนินธุรกิจของ SMEs โดยการใช้สื่ออิเล็กทรอนิกส์ (e-Commerce)	<p>ใช้สูตรการคำนวณ</p> $REC_{2570} = \left[\left(\frac{ECS_{2570}}{ECT_{2570}} \right) - \left(\frac{ECS_{2565}}{ECT_{2565}} \right) \right] \times 100$	ปี 2564 สัดส่วนมูลค่าพาณิชย์อิเล็กทรอนิกส์ของ SMEs ต่อมูลค่าพาณิชย์อิเล็กทรอนิกส์ของ	สำนักงานพัฒนาธุรกรรมทางอิเล็กทรอนิกส์

หมวดหมู่ที่ 7 ไทยมีวิสาหกิจขนาดกลางและขนาดย่อมที่เข้มแข็ง มีศักยภาพสูง และสามารถแข่งขันได้

ตัวชี้วัด ที่	รหัส ตัวชี้วัด	รายละเอียดตัวชี้วัด และค่าเป้าหมาย	คำอธิบาย คำสำคัญ	วิธีการคำนวณ และวัตถุประสงค์	ข้อมูลฐาน	แหล่งที่มา ของข้อมูล
		ไม่น้อยกว่าร้อยละ 10 จากปีฐาน (ปี 2565)	ในกิจกรรมต่าง ๆ ไม่ว่าจะเป็น การซื้อ การขาย หรือการชำระ เงิน ทั้งระหว่างผู้ประกอบการ กับผู้ประกอบการ (Business to Business: B2B) และ ผู้ประกอบการกับผู้บริโภค (Business to Consumer: B2C)	โดยที่ REC ₂₅₇₀ คือ สัดส่วนที่เพิ่มขึ้นของมูลค่า พาณิซย์อิเล็กทรอนิกส์ของ SMEs ต่อมูลค่าพาณิซย์อิเล็กทรอนิกส์ของ ประเทศในปี 2570 เมื่อเทียบกับปี 2565 (ร้อยละ) ECS คือ มูลค่าพาณิซย์อิเล็กทรอนิกส์ ของ SMEs ในปีนั้น ๆ (บาท) ECT คือ มูลค่าพาณิซย์อิเล็กทรอนิกส์ ของประเทศในปีนั้น ๆ (บาท) โดยตัวชี้วัดจะบรรลุค่าเป้าหมายเมื่อ REC ₂₅₇₀ ≥ ร้อยละ 10	ประเทศ เท่ากับร้อย ละ 61 (ข้อมูล ประมาณการ)	
2.3	070203	SMEs ที่เป็นผู้ส่งออก รายใหม่เพิ่มขึ้นไม่น้อย กว่า 2,000 รายต่อปี	ผู้ส่งออกรายใหม่ หมายถึง กิจกรรมที่มีการส่งออกสินค้าใน รอบปีนั้น ๆ โดยที่ไม่เคยมีการ ส่งออกสินค้าในปีก่อน ๆ	นับจำนวน SMEs ที่เป็นผู้ส่งออก รายใหม่ในแต่ละปี โดยตัวชี้วัดจะบรรลุค่า เป้าหมายเมื่อ SMEs ที่เป็นผู้ส่งออก รายใหม่ในช่วงปี 2566-2570 มีจำนวน ไม่น้อยกว่า 2,000 ราย ในแต่ละปี	อยู่ระหว่างการ รวบรวมข้อมูล	กรมศุลกากรกร สำนักงานส่งเสริม วิสาหกิจขนาดกลางและ ขนาดย่อม
2.4	070204	ส่วนแบ่งตลาด ภายในประเทศของ SMEs เพิ่มขึ้นเป็นร้อย ละ 25 ในปี 2570	ส่วนแบ่งตลาดภายใน ประเทศของ SMEs วัดโดยใช้ ตัวชี้วัดเทียบเคียงที่คำนวณ จากสัดส่วนของรายได้จากการ ขายสินค้าและบริการ ภายในประเทศไทย เปรียบเทียบระหว่าง SMEs	ใช้สูตรการคำนวณ $SR_{2570} = \left(\frac{SMR_{2570}}{TR_{2570}} \right) \times 100$ โดยที่ SR ₂₅₇₀ คือ สัดส่วนของรายได้จากการ ขายสินค้าและบริการภายในประเทศ	ในปี 2562 สัดส่วน ของรายได้จากการ ขายสินค้าและ บริการภายใน ประเทศไทย เปรียบเทียบระหว่าง SMEs กับกิจการ	สำนักงานคณะกรรมการ การแข่งขันทางการค้า สำนักงานส่งเสริม วิสาหกิจขนาดกลางและ ขนาดย่อม

หมวดหมู่ที่ 7 ไทยมีวิสาหกิจขนาดกลางและขนาดย่อมที่เข้มแข็ง มีศักยภาพสูง และสามารถแข่งขันได้

ตัวชี้วัด ที่	รหัส ตัวชี้วัด	รายละเอียดตัวชี้วัด และค่าเป้าหมาย	คำอธิบาย คำสำคัญ	วิธีการคำนวณ และวัตถุประสงค์	ข้อมูลฐาน	แหล่งที่มา ของข้อมูล
			กับกิจการทั้งหมด โดยนับรวมเฉพาะ SMEs และกิจการที่เป็นนิติบุคคล ทั้งนิติบุคคลที่ตั้งขึ้นตามกฎหมายไทยและนิติบุคคลที่ตั้งขึ้นตามกฎหมายต่างประเทศที่ประกอบธุรกิจในประเทศไทย	ระหว่าง SMEs กับกิจการทั้งหมดในปี 2570 (ร้อยละ) SMR ₂₅₇₀ คือ รายได้จากการขายสินค้าและบริการในประเทศของ SMEs ในปี 2570 (บาท) TR ₂₅₇₀ คือ รายได้จากการขายสินค้าและบริการในประเทศของกิจการทั้งหมดในปี 2570 (บาท) โดยตัวชี้วัดจะบรรลุค่าเป้าหมายเมื่อ SR ₂₅₇₀ ≥ ร้อยละ 25	ทั้งหมด คิดเป็นร้อยละ 19.1	
2.5	070205	มูลค่าการจัดซื้อจัดจ้าง SMEs ของภาครัฐ ขยายตัวเฉลี่ยไม่ต่ำกว่าร้อยละ 5 ต่อปี	การจัดซื้อจัดจ้าง SMEs ของภาครัฐ หมายถึง การดำเนินการของภาครัฐเพื่อจัดซื้อหรือจัดจ้างสินค้าหรือบริการของ SMEs ซึ่งได้ขึ้นทะเบียน SME เพื่อการจัดซื้อจัดจ้างภาครัฐไว้กับสำนักงานส่งเสริมวิสาหกิจขนาดกลางและขนาดย่อม	ใช้สูตรการคำนวณ $AG_{2566-2570} = \left(\frac{SP_{2566} - SP_{2565}}{SP_{2565}} + \dots + \frac{SP_{2570} - SP_{2565}}{SP_{2570}} \right) \times \frac{1}{5} \times 100$ โดยที่ AG ₂₅₆₆₋₂₅₇₀ คือ อัตราการขยายตัวเฉลี่ยต่อปีของการจัดซื้อจัดจ้าง SMEs ของภาครัฐในช่วงปี 2566-2570 (ร้อยละ) SP คือ มูลค่าการจัดซื้อจัดจ้าง SMEs ของภาครัฐในปีนั้น ๆ (บาท)	ในปี 2565 มูลค่าการจัดซื้อจัดจ้างวิสาหกิจขนาดกลางและขนาดย่อมของภาครัฐ ขยายตัวร้อยละ 110	สำนักงานส่งเสริมวิสาหกิจขนาดกลางและขนาดย่อม

หมวดหมู่ที่ 7 ไทยมีวิสาหกิจขนาดกลางและขนาดย่อมที่เข้มแข็ง มีศักยภาพสูง และสามารถแข่งขันได้

ตัวชี้วัด ที่	รหัส ตัวชี้วัด	รายละเอียดตัวชี้วัด และค่าเป้าหมาย	คำอธิบาย คำสำคัญ	วิธีการคำนวณ และวัตถุประสงค์	ข้อมูลฐาน	แหล่งที่มา ของข้อมูล
				โดยตัวชี้วัดจะบรรลุค่าเป้าหมายเมื่อ $AG_{2566-2570} \geq$ ร้อยละ 5		
2.6	070206	มูลค่าการจัดเก็บ ภาษีมูลค่าเพิ่มจาก วิสาหกิจขนาดกลาง และขนาดย่อม ขยายตัวเฉลี่ยไม่ต่ำ กว่าร้อยละ 10 ต่อปี	มูลค่าการจัดเก็บภาษี มูลค่าเพิ่มจากวิสาหกิจขนาด กลางและขนาดย่อม หมายถึง มูลค่าของภาษีมูลค่าเพิ่มที่ จัดเก็บจากผู้ประกอบการที่ เป็นวิสาหกิจขนาดกลางและ ขนาดย่อม	ใช้สูตรการคำนวณ $AG_{2566-2570} =$ $\left(\frac{VT_{2566} - VT_{2565}}{VT_{2565}} + \dots \right) \times \frac{1}{5} \times 100$ โดยที่ $AG_{2566-2570}$ คือ อัตราการขยายตัวเฉลี่ย ต่อปีของภาษีมูลค่าเพิ่มที่จัดเก็บจาก SMEs ในช่วงปี 2566-2570 (ร้อยละ) VT คือ ภาษีมูลค่าเพิ่มที่จัดเก็บจาก SMEs ในปีนั้น ๆ (บาท) โดยตัวชี้วัดจะบรรลุค่าเป้าหมายเมื่อ $AG_{2566-2570} \geq$ ร้อยละ 10	ในปี 2563 มูลค่า การจัดเก็บ ภาษีมูลค่าเพิ่มจาก วิสาหกิจขนาดกลาง และขนาดย่อม ขยายตัวร้อยละ 8.82	กรมสรรพากร

หมวดหมู่ที่ 7 ไทยมีวิสาหกิจขนาดกลางและขนาดย่อมที่เข้มแข็ง มีศักยภาพสูง และสามารถแข่งขันได้

เป้าหมายที่ 3 วิสาหกิจขนาดกลางและขนาดย่อมสามารถเข้าถึงและได้รับการส่งเสริมอย่างมีประสิทธิภาพจากภาครัฐ

รหัสเป้าหมาย 0703

คำอธิบายเป้าหมาย

การดำเนินการส่งเสริม SMEs ของภาครัฐได้รับการพัฒนาให้สามารถเข้าถึงได้ง่าย ตรงกับความต้องการและครอบคลุม SMEs ทุกกลุ่ม และสามารถสนับสนุนให้ SMEs มีความสามารถในการแข่งขันเพิ่มขึ้น

ตัวชี้วัด ที่	รหัส ตัวชี้วัด	รายละเอียดตัวชี้วัด และค่าเป้าหมาย	คำอธิบาย คำสำคัญ	วิธีการคำนวณ และวัตถุประสงค์	ข้อมูลฐาน	แหล่งที่มา ของข้อมูล
3.1	070301	จำนวนสตาร์ทอัพ ซีรีส์ซี ขึ้นไป เพิ่มขึ้น เป็น 20 ราย ในปี 2570	สตาร์ทอัพ ซีรีส์ซี ขึ้นไป หมายถึง สตาร์ทอัพที่สามารถ ระดมทุนจากนักลงทุนกลุ่ม ต่าง ๆ เพื่อนำเงินลงทุนมาใช้ ในการขยายกิจการหรือเตรียม เข้าจดทะเบียนในตลาด หลักทรัพย์	นับจำนวนของสตาร์ทอัพ ซีรีส์ซี ขึ้นไป ทั้งหมด ณ ปี 2570 โดยตัวชี้วัดจะ บรรลุค่าเป้าหมายเมื่อจำนวนของ สตาร์ทอัพ ซีรีส์ซี ขึ้นไปทั้งหมด ณ ปี 2570 ไม่ต่ำกว่า 20 ราย	ณ ปี 2565 จำนวน สตาร์ทอัพ ซีรีส์ซี ขึ้นไป มีจำนวน 4 แห่ง	Techsaue (https://startupdirectory.techsaue.co/)
3.2	070302	จำนวนการจด ทะเบียนวิสาหกิจเพื่อ สังคม เพิ่มขึ้นไม่น้อย กว่าร้อยละ 25 ต่อปี	จำนวนการจดทะเบียน วิสาหกิจเพื่อสังคม หมายถึง จำนวนของบริษัท ห้างหุ้นส่วน นิติบุคคล หรือนิติบุคคลอื่น ที่ตั้งขึ้นตามกฎหมายไทย ซึ่ง ดำเนินกิจการเกี่ยวกับการ ผลิต การจำหน่ายสินค้า หรือ การบริการ โดยมีวัตถุประสงค์ เพื่อสังคมเป็นเป้าหมายหลัก ของกิจการ และได้รับการจด ทะเบียนตามพระราชบัญญัติ ส่งเสริมวิสาหกิจเพื่อสังคม พ.ศ. 2562	ใช้สูตรการคำนวณ $G_t = \left(\frac{SE_t - SE_{t-1}}{SE_{t-1}} \right) \times 100$ โดยที่ G_t คือ อัตราการเพิ่มขึ้นของการจด ทะเบียนวิสาหกิจเพื่อสังคมต่อปี (ร้อยละ) SE_t คือ จำนวนวิสาหกิจเพื่อสังคมที่ ได้รับการจดทะเบียนทั้งหมด ณ สิ้นปี ปัจจุบัน (ราย)	ณ สิ้นปี 2565 จำนวนการจด ทะเบียนวิสาหกิจ เพื่อสังคม มีจำนวน 214 ราย	สำนักงานส่งเสริมวิสาหกิจ เพื่อสังคม

หมวดหมู่ที่ 7 ไทยมีวิสาหกิจขนาดกลางและขนาดย่อมที่เข้มแข็ง มีศักยภาพสูง และสามารถแข่งขันได้

ตัวชี้วัด ที่	รหัส ตัวชี้วัด	รายละเอียดตัวชี้วัด และค่าเป้าหมาย	คำอธิบาย คำสำคัญ	วิธีการคำนวณ และวัดผล	ข้อมูลฐาน	แหล่งที่มา ของข้อมูล
				<p>SE_{t-1} คือ จำนวนวิสาหกิจเพื่อสังคมที่ ได้รับการจดทะเบียนทั้งหมด ณ สิ้นปี ก่อนหน้า (ราย)</p> <p>t คือ ปี 2566 ถึงปี 2570</p> <p>โดยตัวชี้วัดจะบรรลุค่าเป้าหมายเมื่อ G_{2566} ถึง G_{2570} มีค่าไม่น้อยกว่าร้อยละ 25 ในแต่ละปี</p>		

หมวดหมู่ที่ 8 ไทยมีพื้นที่และเมืองอัจฉริยะที่น่าอยู่ ปลอดภัย เติบโตได้อย่างยั่งยืน

เป้าหมายที่ 1 การเจริญเติบโตทางเศรษฐกิจของภาคและการลงทุนในเขตเศรษฐกิจพิเศษขยายตัวเพิ่มขึ้น

รหัสเป้าหมาย 0801

คำอธิบายเป้าหมาย

การส่งเสริมให้เกิดการขยายตัวของกิจกรรมทางเศรษฐกิจและการจ้างงานในภาคต่าง ๆ เพื่อยกระดับรายได้ของประชาชนในแต่ละภูมิภาค รวมทั้งมุ่งเน้นให้มีการลงทุนในเขตเศรษฐกิจพิเศษต่าง ๆ เพิ่มขึ้น เพื่อพัฒนาให้เขตเศรษฐกิจพิเศษเป็นฐานในการสร้างการเติบโตทางเศรษฐกิจในภูมิภาคต่าง ๆ ต่อไป โดยการเจริญเติบโตทางเศรษฐกิจของภาคและการขยายตัวของการลงทุนในเขตเศรษฐกิจพิเศษจะช่วยลดการกระจุกตัวของการพัฒนาเศรษฐกิจในพื้นที่กรุงเทพมหานครและปริมณฑลได้

ตัวชี้วัดที่	รหัสตัวชี้วัด	รายละเอียดตัวชี้วัดและค่าเป้าหมาย	คำอธิบายคำสำคัญ	วิธีการคำนวณและวัดผล	ข้อมูลฐาน	แหล่งที่มาของข้อมูล
1.1	080101	อัตราการเติบโตของรายได้ต่อประชากรในภาค เพิ่มขึ้นไม่น้อยกว่าอัตราการเติบโตของรายได้ต่อประชากรของประเทศ	รายได้ต่อประชากรในภาค หมายถึง ผลิตภัณฑ์ภาคต่อหัว (Gross regional product per capita) ใน 7 ภูมิภาค ประกอบด้วย ภาคตะวันออกเฉียงเหนือ ภาคเหนือ ภาคใต้ ภาคตะวันออก ภาคตะวันตก ภาคกลาง และกรุงเทพมหานคร และปริมณฑล ทั้งนี้ เพื่อให้สอดคล้องกับวัตถุประสงค์ของหมวดหมู่ที่ ต้องการลดความแตกต่างทางรายได้ระหว่างภาคต่าง ๆ ลง การวัดผลของตัวชี้วัดนี้จึง	ใช้สูตรการคำนวณ $D_{i,2570} = \left(\frac{RPC_{i,2570} - RPC_{i,2565}}{RPC_{i,2565}} \right) \times 100 - \left(\frac{NPC_{2570} - NPC_{2565}}{NPC_{2565}} \right) \times 100$ โดยที่ D _i คือ ส่วนต่างระหว่างอัตราการเติบโตของรายได้ต่อประชากรในภาค i กับรายได้ต่อประชากรของประเทศ ในช่วงปี 2566-2570 RPC _i คือ รายได้ต่อประชากรในภาค i ในปีนั้น ๆ NPC คือ รายได้ต่อประชากรของประเทศในปีนั้น ๆ	ในปี 2563 อัตราการเติบโตของรายได้ต่อประชากรในภาคต่าง ๆ เป็นดังนี้ - ภาคตะวันออก เฉียงเหนือ ร้อยละ 0.149 - ภาคเหนือ ร้อยละ -5.037 - ภาคใต้ ร้อยละ -12.658 - ภาคตะวันออกเฉียงเหนือ เท่ากับร้อยละ -12.998	สศช.

หมายเหตุที่ 8 ไทยมีพื้นที่และเมืองอัจฉริยะที่นำอยู่ ปลอดภัย เต็มโตได้อย่างยั่งยืน

ตัวชี้วัด ที่	รหัส ตัวชี้วัด	รายละเอียดตัวชี้วัด และค่าเป้าหมาย	คำอธิบายคำสำคัญ	วิธีการคำนวณและวัดผล	ข้อมูลฐาน	แหล่งที่มา ของข้อมูล
			พิจารณาเฉพาะภาคที่มีระดับ รายได้ต่อประชากรต่ำกว่า รายได้ต่อประชากรของ ประเทศ รายได้ต่อประชากรของ ประเทศ หมายถึง ผลิตภัณฑ์ มวลรวมในประเทศต่อหัว	i คือ ภาคที่มีรายได้ต่อประชากรในปี 2563 ต่ำกว่ารายได้ต่อประชากรของ ประเทศ ซึ่งได้แก่ ภาค ตะวันออกเฉียงเหนือ ภาคเหนือ ภาคใต้ และภาคตะวันตก โดยตัวชี้วัดจะบรรจุค่าเป้าหมายเมื่อ D _i สำหรับทุกภาค i มีค่ามากกว่าหรือ เท่ากับศูนย์	- ภาคตะวันตก ร้อยละ -4.605 - ภาคกลาง ร้อยละ -2.871 - กรุงเทพฯและ ปริมณฑล ร้อยละ -8.354 อัตราการใช้โตของ รายได้ต่อประชากร ของประเทศ เท่ากับ ร้อยละ -7.691	
1.2	080102	มูลค่าการลงทุนในเขต เศรษฐกิจพิเศษ เพิ่มขึ้นตามเป้าหมาย ในแผนแม่บทภายใต้ ยุทธศาสตร์ชาติ ประเด็นที่ 9 เขต เศรษฐกิจพิเศษ โดย เขตพัฒนาพิเศษภาค ตะวันออกมีมูลค่าการ ลงทุนรวม 500,000 ล้านบาท พื้นที่ระยอง เศรษฐกิจภาคใต้มี มูลค่าการลงทุนรวม	มูลค่าการลงทุนในเขต เศรษฐกิจพิเศษ วัดโดย เทียบเคียงจากมูลค่าของเงิน ลงทุนในโครงการที่ได้รับ ส่งเสริมการลงทุนจาก สำนักงานคณะกรรมการ ส่งเสริมการลงทุน เขตเศรษฐกิจพิเศษ หมายถึง 1) เขตพัฒนาพิเศษภาค ตะวันออก 2) เขตพัฒนา เศรษฐกิจพิเศษชายแดน 10 แห่ง และ 3) ระเบียงเศรษฐกิจ พิเศษ 4 ภาค	ใช้ข้อมูลมูลค่าการลงทุนจาก สำนักงานคณะกรรมการส่งเสริมการ ลงทุน โดยตัวชี้วัดจะบรรจุค่า เป้าหมายเมื่อมูลค่าของเงินลงทุนรวม ในโครงการที่ได้รับการส่งเสริมการ ลงทุนจากสำนักงานคณะกรรมการ ส่งเสริมการลงทุนทั้งหมดในช่วงปี 2566-2570 ในพื้นที่เขตพัฒนาพิเศษ ภาคตะวันออก พื้นที่ระยอง เศรษฐกิจพิเศษภาคใต้ เขตพัฒนา เศรษฐกิจพิเศษชายแดน ไม่น้อยกว่า ที่กำหนดในตัวชี้วัด	ในปีงบประมาณ 2565 การลงทุนใน เขตพัฒนาพิเศษภาค ตะวันออกมีมูลค่า รวมทั้งสิ้น 247,771 ล้านบาท การลงทุน ในพื้นที่ระยอง เศรษฐกิจพิเศษ ภาคใต้มีมูลค่ารวม ทั้งสิ้น 6,309 ล้าน บาท และการลงทุน ในเขตพัฒนา เศรษฐกิจพิเศษ	สำนักงานคณะกรรมการ ส่งเสริมการลงทุน

หมายเหตุที่ 8 ไทยมีพื้นที่และเมืองอัจฉริยะที่น่าอยู่ ปลอดภัย เติบโตได้อย่างยั่งยืน

ตัวชี้วัด ที่	รหัส ตัวชี้วัด	รายละเอียดตัวชี้วัด และค่าเป้าหมาย	คำอธิบายคำสำคัญ	วิธีการคำนวณและวัดผล	ข้อมูลฐาน	แหล่งที่มา ของข้อมูล
		100,000 ล้านบาท และเขตพัฒนา เศรษฐกิจพิเศษ ชายแดนมีมูลค่าการ ลงทุนรวม 10,000 ล้านบาท	<p>เขตพัฒนาพิเศษภาค ตะวันออก หมายถึง พื้นที่ จังหวัดฉะเชิงเทรา ชลบุรี และ ระยอง</p> <p>พื้นที่ระเบียงเศรษฐกิจพิเศษ ภาคใต้ หมายถึง พื้นที่จังหวัด ชุมพร ระนอง สุราษฎร์ธานี และนครศรีธรรมราช</p> <p>เขตพัฒนาเศรษฐกิจพิเศษ ชายแดน หมายถึง พื้นที่ ชายแดน 10 จังหวัด ได้แก่</p> <p>1) พื้นที่ 14 ตำบลที่ติด ชายแดน ใน อ.แม่สอด อ.พบ พระ อ.แม่ระมาด ของจังหวัด ตาก</p> <p>2) พื้นที่ 11 ตำบลที่ติด ชายแดน ใน อ.เมือง อ.ห้วย ใหญ่ อ.ดอนตาล ของจังหวัด มุกดาหาร</p> <p>3) พื้นที่ 4 ตำบล ใน อ.อรัญ ประเทศ อ.วัฒนานคร ของ จังหวัดสระแก้ว</p>		ชายแดนมีมูลค่ารวม ทั้งสิ้น 7,967 ล้าน บาท	

หมวดหมู่ที่ 8 ไทยมีพื้นที่และเมืองอัจฉริยะที่น่าอยู่ ปลอดภัย เด็ดโตได้อย่างยั่งยืน

ตัวชี้วัด ที่	รหัส ตัวชี้วัด	รายละเอียดตัวชี้วัด และค่าเป้าหมาย	คำอธิบายคำสำคัญ	วิธีการคำนวณและวัดผล	ข้อมูลฐาน	แหล่งที่มา ของข้อมูล
			<p>พื้นที่ 3 ตำบลที่ติดชายแดน ใน อ.คลองใหญ่ ของจังหวัด ตราด</p> <p>5) พื้นที่ 4 ตำบลที่ติดชายแดน ใน อ.สะเดา ของจังหวัดสงขลา</p> <p>6) พื้นที่ 13 ตำบลที่ติด ชายแดน ใน อ.เมือง อ.สระ ใคร ของจังหวัดหนองคาย</p> <p>7) พื้นที่ 5 ตำบลที่ติดชายแดน ใน อ.เมือง อ.ตากใบ อ.ยี่งอ อ. แว้ง อ.สุไหโกล-ลก ของจังหวัด นราธิวาส</p> <p>8) พื้นที่ 21 ตำบลที่ติด ชายแดน ใน อ.แม่สาย อ.เชียง แสน อ.เชียงของ ของจังหวัด เชียงราย</p> <p>9) พื้นที่ 9 ตำบลที่ติดชายแดน ใน อ.เมือง อ.ท่าอุเทน ของ จังหวัดนครพนม</p> <p>10) พื้นที่ 2 ตำบลที่ติด ชายแดน ใน อ.เมือง ของ จังหวัดกาญจนบุรี</p>			

หมวดหมู่ที่ 8 ไทยมีพื้นที่และเมืองอัจฉริยะที่น่าอยู่ ปลอดภัย เดิมโตได้อย่างยั่งยืน

ตัวชี้วัด ที่	รหัส ตัวชี้วัด	รายละเอียดตัวชี้วัด และค่าเป้าหมาย	คำอธิบายคำสำคัญ	วิธีการคำนวณและวัดผล	ข้อมูลฐาน	แหล่งที่มา ของข้อมูล
			(ตามประกาศคณะกรรมการ นโยบายเขตพัฒนาเศรษฐกิจ พิเศษที่ 1/2558 และ 2/2558)			

หมายเหตุที่ 8 ไทยมีพื้นที่และเมืองอัจฉริยะที่น้อยอยู่ ปลอดภัย เด็บโตได้อย่างยั่งยืน

เป้าหมายที่ 2 ความไม่เสมอภาคในการกระจายรายได้ของภาคลดลง

รหัสเป้าหมาย 0802

คำอธิบายเป้าหมาย

การลดความเหลื่อมล้ำด้านรายได้ของประชากรภายในภาคต่าง ๆ ทั่วประเทศ ผ่านการพัฒนาพื้นที่และเมืองที่ทั่วถึง เป็นธรรม และมีประสิทธิภาพ

ตัวชี้วัด ที่	รหัส ตัวชี้วัด	รายละเอียดตัวชี้วัด และค่าเป้าหมาย	คำอธิบายคำสำคัญ	วิธีการคำนวณและวัดผล	ข้อมูลฐาน	แหล่งที่มา ของข้อมูล
2.1	080201	สัมประสิทธิ์ความไม่ เสมอภาคในการ กระจายรายได้ของ ภาคต่ำกว่า สัมประสิทธิ์ความไม่ เสมอภาคของประเทศ	สัมประสิทธิ์ความไม่เสมอ ภาคในการกระจายรายได้ หมายถึง ค่าสัมประสิทธิ์จีนี่ (Gini coefficient) เป็น เครื่องมือในการวัดความไม่เท่า เทียมในรูปของสัดส่วน (Gini ratio) ซึ่งค่าอยู่ระหว่าง 0 กับ 1 ยิ่งค่าเข้าใกล้ 1 มากเท่าไร แสดงว่าความไม่เท่าเทียมกัน ของรายได้ยิ่งมีมากขึ้น	ใช้สูตรการคำนวณ $D_{i,2570} = GN_{i,2570} - GNC_{2570}$ โดยที่ $D_{i,2570}$ คือ ส่วนต่างระหว่าง สัมประสิทธิ์ความไม่เสมอภาคในการ กระจายรายได้ของภาค i กับ สัมประสิทธิ์ความไม่เสมอภาคในการ กระจายรายได้ของประเทศ ในปี 2570 $GN_{i,2570}$ คือ สัมประสิทธิ์ความไม่ เสมอภาคในการกระจายรายได้ของ ภาค i ในปี 2570 GNC_{2570} คือ สัมประสิทธิ์ความไม่ เสมอภาคในการกระจายรายได้ของ ประเทศในปี 2570 i คือ ภาคต่าง ๆ ประกอบด้วย ภาค ตะวันออกเฉียงเหนือ ภาคเหนือ ภาคใต้ ภาคตะวันออก ภาคตะวันตก	ในปี 2564 สัมประสิทธิ์ของ ความไม่เสมอภาค (Gini coefficient) ของรายได้เท่ากับ 0.43	สศช.

หมายเหตุที่ 8 ไทยมีพื้นที่และเมืองอัจฉริยะที่น้อยอยู่ ปลอดภัย เต็มโตได้อย่างยั่งยืน

ตัวชี้วัด ที่	รหัส ตัวชี้วัด	รายละเอียดตัวชี้วัด และค่าเป้าหมาย	คำอธิบายคำสำคัญ	วิธีการคำนวณและวัดผล	ข้อมูลฐาน	แหล่งที่มา ของข้อมูล
				ภาคกลาง และกรุงเทพมหานครและ ปริมณฑล โดยตัวชี้วัดจะบรรลุค่าเป้าหมายเมื่อ $D_i < 0$ สำหรับทุกภาค i		
2.2	080202	สัดส่วนผู้มีงานทำในแต่ละภาค เพิ่มสูงขึ้นกว่าสัดส่วนผู้มีงานทำของภาคในปี 2563 ยกเว้นกรุงเทพมหานคร มีสัดส่วนผู้มีงานทำไม่เกินร้อยละ 13 ของจำนวนผู้มีงานทำทั้งหมด	ผู้มีงานทำ หมายถึง บุคคลที่มีอายุ 15 ปีขึ้นไป และในระหว่าง 7 วันก่อนวันสัมภาษณ์มีลักษณะอย่างใดอย่างหนึ่ง คือ 1) ได้ทำงานตั้งแต่ 1 ชั่วโมงขึ้นไป โดยได้รับค่าจ้าง เงินเดือน ผลกำไร เงินปันผล ค่าตอบแทนที่เป็นเงินสดหรือสิ่งของ 2) ทำงานอย่างน้อย 1 ชั่วโมง โดยไม่ได้รับค่าจ้างในวิสาหกิจหรือร้านค้าของหัวหน้าครัวเรือนหรือสมาชิกในครัวเรือน 3) ไม่ได้ทำงานหรือทำงานน้อยกว่า 1 ชั่วโมง (เป็นผู้ปกติมีงานประจำ) แต่ 3.1) ยังคงได้รับค่าตอบแทนค่าจ้าง ผลประโยชน์อื่นๆ ผล	ใช้สูตรการคำนวณดังนี้ $SEB_{i,2570} = \left[\left(\frac{EB_{i,2570}}{EC_{2570}} \right) - \left(\frac{EB_{i,2563}}{EC_{2563}} \right) \right] \times 100$ โดยที่ $SEB_{i,2570}$ คือ สัดส่วนที่เพิ่มขึ้นของผู้มีงานทำเฉลี่ยของภาค i ต่อจำนวนผู้มีงานทำของประเทศ ในปี 2570 เทียบกับปี 2563 (ร้อยละ) EB_i คือ จำนวนผู้มีงานทำเฉลี่ยทั้งปีของภาค i ในปีนั้น ๆ (คน) EC คือ จำนวนผู้มีงานทำเฉลี่ยทั้งปีของประเทศในปีนั้น ๆ i คือ ภาคต่าง ๆ ประกอบด้วย ภาคตะวันออก เชียงเหนือ ภาคเหนือ ภาคใต้ ร้อยละ 13.48 ภาคกลาง ร้อยละ 31.62 กรุงเทพมหานคร ต่อจำนวนผู้มีงานทำทั้งหมด เท่ากับ ร้อยละ 14.16	ในปี 2564 สัดส่วนผู้ มีงานทำของภาค ต่าง ๆ ต่อจำนวนผู้ มีงานทำของประเทศ เป็นดังนี้ - ภาคตะวันออก เฉียงเหนือ ร้อยละ 24.63 - ภาคเหนือ ร้อยละ 16.10 - ภาคใต้ ร้อยละ 13.48 - ภาคกลาง ร้อยละ 31.62 - กรุงเทพมหานคร ต่อจำนวนผู้มีงาน ทำทั้งหมด เท่ากับ ร้อยละ 14.16	สำนักงานสถิติแห่งชาติ

หมวดหมู่ที่ 8 ไทยมีพื้นที่และเมืองอัจฉริยะที่น่าอยู่ ปลอดภัย เติบโตได้อย่างยั่งยืน

ตัวชี้วัด ที่	รหัส ตัวชี้วัด	รายละเอียดตัวชี้วัด และค่าเป้าหมาย	คำอธิบายสำคัญ	วิธีการคำนวณและวัดผล	ข้อมูลฐาน	แหล่งที่มา ของข้อมูล
			<p>กำไรจากงานหรือธุรกิจในช่วงที่ไม่ได้ทำงาน</p> <p>3.2) ไม่ได้รับค่าตอบแทน ค่าจ้างผลประโยชน์อื่น ๆ ผล กำไรจากงานหรือธุรกิจในช่วง ระหว่างที่ไม่ได้ทำงาน แต่ยังมี งานหรือธุรกิจที่จะกลับไปทำ</p>	<p>โดยตัวชี้วัดจะบรรลุค่าเป้าหมายเมื่อ $SEB_{i,2570} > 0$ สำหรับทุกภาค i ยกเว้น $SEB_{i,2570}$ สำหรับ กรุงเทพมหานคร ต้องมีค่าไม่เกิน ร้อยละ 13</p>		

หมุดหมายที่ 8 ไทยมีพื้นที่และเมืองอัจฉริยะที่น่าอยู่ ปลอดภัย เติบโตได้อย่างยั่งยืน

เป้าหมายที่ 3 การพัฒนาเมืองให้มีความน่าอยู่ อย่างยั่งยืน มีความพร้อมในการรับมือและปรับตัวต่อการเปลี่ยนแปลงทุกรูปแบบ เพื่อให้ประชาชนทุกกลุ่มมีคุณภาพชีวิตที่ดีอย่างทั่วถึง

รหัสเป้าหมาย 0803

คำอธิบายเป้าหมาย

การพัฒนาเมืองที่เอื้อให้ประชากรมีคุณภาพชีวิตที่ดี ใช้ชีวิตได้อย่างมีความสุข และเป็นมิตรกับสิ่งแวดล้อม โดยอาศัยการวางแผนพัฒนาเมืองที่สอดคล้องกับศักยภาพของพื้นที่ความเหมาะสมทางภูมิเนเวศ และลดผลกระทบทางสิ่งแวดล้อมให้เหลือน้อยที่สุด รวมถึงให้ความสำคัญกับการเพิ่มโอกาสในการเข้าถึงบริการของรัฐที่มีคุณภาพอย่างเท่าเทียม ซึ่งรวมถึงโครงสร้างพื้นฐานและการจัดการที่จำเป็นสำหรับการปรับตัวให้ทันต่อโลกยุคดิจิทัลและการรับมือกับภัยพิบัติทุกรูปแบบ

ตัวชี้วัดที่	รหัสตัวชี้วัด	รายละเอียดตัวชี้วัดและค่าเป้าหมาย	คำอธิบายคำสำคัญ	วิธีการคำนวณและวัดผล	ข้อมูลฐาน	แหล่งที่มาของข้อมูล
3.1	080301	เมืองอัจฉริยะมีจำนวนรวมทั้งสิ้นไม่ต่ำกว่า 105 พื้นที่ ภายในปี 2570	เมืองอัจฉริยะ หมายถึง เมืองที่ใช้ประโยชน์จากเทคโนโลยีและนวัตกรรมที่ทันสมัยและชาญฉลาด เพื่อเพิ่มประสิทธิภาพของการให้บริการและการบริหารจัดการเมือง ลดค่าใช้จ่ายและการใช้ทรัพยากรของเมืองและประชากรเป้าหมาย โดยเน้นการออกแบบที่ดี และการมีส่วนร่วมของภาคธุรกิจและภาคประชาชนในการพัฒนาเมือง ภายใต้แนวคิดการพัฒนา เมืองน่าอยู่ เมืองทันสมัย ให้ประชาชนในเมืองมีคุณภาพชีวิตที่ดี มีความสุขอย่างยั่งยืน โดยการพัฒนา	นับจำนวนเมืองที่ได้รับมอบตราสัญลักษณ์เพื่อรับรองการเป็นพื้นที่พัฒนาเมืองอัจฉริยะ โดยคณะอนุกรรมการขับเคลื่อนและบริหารโครงการเมืองอัจฉริยะ จนถึงปี 2570 โดยตัวชี้วัดจะบรรลุค่าเป้าหมายเมื่อเมืองที่ได้รับมอบตราสัญลักษณ์เพื่อรับรองการเป็นพื้นที่พัฒนาเมืองอัจฉริยะ จนถึงปี 2570 มีจำนวนรวมไม่ต่ำกว่า 105 พื้นที่	จำนวนเมืองอัจฉริยะทั้งหมดจนถึงปี 2565 เท่ากับ 30 พื้นที่	สำนักงานเมืองอัจฉริยะ ภายใต้การกำกับดูแลของสำนักงานส่งเสริมเศรษฐกิจดิจิทัล

หมวดหมู่ที่ 8 ไทยมีพื้นที่และเมืองอัจฉริยะที่น่าอยู่ ปลอดภัย เติบโตได้อย่างยั่งยืน

ตัวชี้วัด ที่	รหัส ตัวชี้วัด	รายละเอียดตัวชี้วัด และค่าเป้าหมาย	คำอธิบาย คำสำคัญ	วิธีการคำนวณ และวัดผล	ข้อมูลฐาน	แหล่งที่มา ของข้อมูล
			เมืองอัจฉริยะมีมิติที่สำคัญ 7 ด้าน ได้แก่ (1) สิ่งแวดล้อม อัจฉริยะ (Smart Environment) (2) การ เดินทางและขนส่งอัจฉริยะ (Smart Mobility) (3) การ ดำรงชีวิตอัจฉริยะ (Smart Living) (4) พลเมืองอัจฉริยะ (Smart People) (5) พลังงาน อัจฉริยะ (Smart Energy) (6) เศรษฐกิจอัจฉริยะ (Smart Economy) และ (7) การ บริหารภาครัฐอัจฉริยะ (Smart Governance) ทั้งนี้ เมืองที่ได้รับการรับรอง ว่าเป็นเมืองอัจฉริยะจะได้รับ มอบตราสัญลักษณ์เพื่อรับรอง การเป็นพื้นที่พัฒนาเมือง อัจฉริยะ โดยคณะกรรมการ ขับเคลื่อนและบริหารโครงการ เมืองอัจฉริยะ			
3.2	080302	เมืองน่าอยู่อย่างยั่งยืน มีจำนวนมากขึ้น	สศช. อยู่ระหว่างการพัฒนานิยามของเมืองน่าอยู่อย่างยั่งยืนและวิธีการวัดผล			สศช.

หมายเหตุที่ 9 ไทยมีความยากจนข้ามรุ่นลดลง และมีความคุ้มครองทางสังคมที่เพียงพอ เหมาะสม

เป้าหมายที่ 1 ครัวเรือนที่มีแนวโน้มกลายเป็นครัวเรือนยากจนข้ามรุ่น มีโอกาสในการเลื่อนสถานะทางเศรษฐกิจและสังคม จนสามารถหลุดพ้นจากความยากจนได้อย่างยั่งยืน

รหัสเป้าหมาย 0901

คำอธิบายเป้าหมาย

ครัวเรือนที่มีเด็กและเยาวชนและมีความขัดสนทางการเงิน หรือความขัดสนในมิติอื่น ๆ ได้แก่ สุขภาพ ความเป็นอยู่ และการศึกษา มีโอกาสในการเข้าถึงบริการภาครัฐที่จำเป็นหรือได้รับความช่วยเหลือที่เหมาะสม ที่ช่วยให้สามารถหลุดพ้นจากความขัดสนที่มีอยู่ได้ และไม่ส่งต่อความยากจนหรือความขัดสนไปสู่รุ่นต่อไป

ตัวชี้วัดที่	รหัสตัวชี้วัด	รายละเอียดตัวชี้วัดและค่าเป้าหมาย	คำอธิบายคำสำคัญ	วิธีการคำนวณและวัดผล	ข้อมูลฐาน	แหล่งที่มาของข้อมูล
1.1	090101	ทุกครัวเรือนที่ถูกคัดกรองว่ามีแนวโน้มกลายเป็นครัวเรือนยากจนข้ามรุ่นในปี 2565 สามารถหลุดพ้นจากสถานะการมีแนวโน้มเป็นครัวเรือนยากจนข้ามรุ่น ภายในปี 2570	ครัวเรือนที่มีแนวโน้มกลายเป็นครัวเรือนยากจนข้ามรุ่น หรือ ครัวเรือนยากจนข้ามรุ่น หมายถึง ครัวเรือนที่มีเด็กและเยาวชนอายุ 0-18 ปี และมีลักษณะตามเกณฑ์บ่งชี้ความขัดสนประการใดประการหนึ่งดังต่อไปนี้เป็นอย่างน้อย (1) เด็กแรกเกิดมีน้ำหนักไม่ถึง 2,500 กรัม (2) เด็ก 0-12 ปี ได้รับวัคซีนไม่ครบ (3) ไม่มีความมั่นคงด้านที่อยู่อาศัย (4) ขาดแคลนน้ำสะอาดสำหรับบริโภค (5) เด็กขาดการเตรียมพร้อมก่อนวัยเรียน	นับจำนวนและระบุครัวเรือนที่เข้าข่ายเป็นครัวเรือนที่มีแนวโน้มกลายเป็นครัวเรือนยากจนข้ามรุ่นในปี 2565 จาก TPMAP และติดตามข้อมูลความเปลี่ยนแปลงของครัวเรือนเหล่านั้นไปจนถึงปี 2570 โดยตัวชี้วัดจะบรรลุค่าเป้าหมายเมื่อทุกครัวเรือนที่ได้รับการระบุว่าเข้าข่ายเป็นครัวเรือนที่มีแนวโน้มกลายเป็นครัวเรือนยากจนข้ามรุ่นในปี 2565 สามารถหลุดพ้นจากลักษณะตามเกณฑ์บ่งชี้ความขัดสนได้ภายในปี 2570	ในปี 2565 ครัวเรือนที่ถูกระบุว่า มีแนวโน้มกลายเป็นครัวเรือนยากจนข้ามรุ่น มีจำนวน 597,248 ครัวเรือน หรือคิดเป็นประมาณ 15% ของครัวเรือนที่มีเด็กและเยาวชน เป็นสมาชิก	สศช.

หมวดหมู่ที่ 9 ไทยมีความยากจนข้ามรุ่นลดลง และมีความคุ้มครองทางสังคมที่เพียงพอ เหมาะสม

ตัวชี้วัด ที่	รหัส ตัวชี้วัด	รายละเอียดตัวชี้วัด และค่าเป้าหมาย	คำอธิบายคำสำคัญ	วิธีการคำนวณและวัดผล	ข้อมูลฐาน	แหล่งที่มา ของข้อมูล
			<p>ไม่ได้รับการศึกษาภาคบังคับ หรือไม่ได้เรียนต่อชั้น ม.4 หรือเทียบเท่า (6) มีคนในครัวเรือนที่ไม่มีงานทำ ไม่ได้รับการฝึกอาชีพ หรือขาดทักษะในการอ่าน เขียน และคิดเลขอย่างง่าย (7) รายได้ครัวเรือนต่ำกว่า 38,000 บาท/คน/ปี (8) ไม่มีเงินออม โดยข้อมูลที่ใช้ในการวิเคราะห์จำนวนและระบุครัวเรือนที่มีแนวโน้มกลายเป็นครัวเรือนยากจนข้ามรุ่น มาจากระบบบริหารจัดการข้อมูลการพัฒนาคนแบบชี้เป้า (Thai People Map and Analytics Platform: TPMAP)</p>			
1.2	090102	อัตราการเข้าเรียนสุทธิแบบปรับของเด็กจากครัวเรือนยากจนข้ามรุ่นระดับมัธยมศึกษาตอนต้น ไม่ต่ำกว่าร้อยละ 100 และระดับมัธยมศึกษาตอนปลายหรือเทียบเท่า ไม่ต่ำกว่าร้อยละ 70	<p>อัตราการเข้าเรียนสุทธิแบบปรับ (Adjusted Net Enrolment Ratio: NER)</p> <p>หมายถึง อัตราส่วนระหว่างจำนวนนักเรียนที่เข้าเรียนในระดับการศึกษาตามช่วงอายุ ระดับการศึกษาและระดับที่สูงกว่า กับจำนวนประชากรตามช่วงอายุระดับการศึกษา โดยมี</p>	<p>ใช้สูตรการคำนวณ</p> $NER_{2570} = \frac{E_{2570}}{T_{2570}} \times 100$ <p>โดยที่</p> <p>NER₂₅₇₀ คือ อัตราการเข้าเรียนสุทธิแบบปรับของเด็กจากครัวเรือนยากจนข้ามรุ่นระดับมัธยมศึกษา</p>	อยู่ระหว่างการพัฒนาการจัดเก็บข้อมูล	สศช.

หมายเหตุที่ 9 ไทยมีความยากจนข้ามรุ่นลดลง และมีความคุ้มครองทางสังคมที่เพียงพอ เหมาะสม

ตัวชี้วัด ที่	รหัส ตัวชี้วัด	รายละเอียดตัวชี้วัด และคำเป้าหมาย	คำอธิบายคำสำคัญ	วิธีการคำนวณและวัดผล	ข้อมูลฐาน	แหล่งที่มา ของข้อมูล
			การปรับฐานการคำนวณให้เป็น 100	<p>ตอนต้น (หรือมัธยมศึกษาตอนปลายหรือเทียบเท่า) ในปี 2570</p> <p>E_{2570} คือ คือ จำนวนเด็กจากครัวเรือนยากจนข้ามรุ่นที่เข้าเรียนระดับมัธยมศึกษาตอนต้นหรือระดับที่สูงกว่า (หรือมัธยมศึกษาตอนปลาย/เทียบเท่า หรือระดับที่สูงกว่า) ตามช่วงอายุในปี 2570</p> <p>T_{2570} คือ จำนวนเด็กจากครัวเรือนยากจนข้ามรุ่นทั้งหมดตามช่วงอายุของระดับมัธยมศึกษาตอนต้น (หรือมัธยมศึกษาตอนปลายหรือเทียบเท่า) ในปี 2570</p> <p>โดยตัวชี้วัดจะบรรลุค่าเป้าหมายเมื่อ $NEP_{2570} = 100$ สำหรับระดับมัธยมศึกษาตอนต้น และ $NEP_{2570} \geq 70$ สำหรับระดับมัธยมศึกษาตอนปลายหรือเทียบเท่า</p>		
1.3	090103	เด็กจากครัวเรือนยากจนข้ามรุ่นเติบโตไปเป็นแรงงานที่มีทักษะหรือสำเร็จการศึกษาในระดับอุดมศึกษาหรือการศึกษาระดับอุดมศึกษาหรือ	เด็กจากครัวเรือนยากจนข้ามรุ่นที่เติบโตไปเป็นแรงงานที่มีทักษะหรือสำเร็จการศึกษาในระดับอุดมศึกษาหรือเทียบเท่า หมายถึง เด็กอายุ 15-18 ปี จากครัวเรือนที่ได้รับการระบุ	<p>ใช้สูตรการคำนวณ</p> $RSC_{2570} = \frac{SC_{2570}}{TP_{2570}} \times 100$ <p>โดยที่</p> <p>RSC_{2570} คือ สัดส่วนของเด็กจากครัวเรือนยากจนข้ามรุ่นที่เติบโตไป</p>	อยู่ระหว่างการพัฒนาการจัดเก็บข้อมูล	สศช.

หมวดหมายที่ 9 ไทยมีความยากจนข้ามรุ่นลดลง และมีความคุ้มครองทางสังคมที่เพียงพอ เหมาะสม

ตัวชี้วัด ที่	รหัส ตัวชี้วัด	รายละเอียดตัวชี้วัด และค่าเป้าหมาย	คำอธิบายคำสำคัญ	วิธีการคำนวณและวัดผล	ข้อมูลฐาน	แหล่งที่มา ของข้อมูล
		เทียบเท่า เพิ่มขึ้นไม่ต่ำกว่าร้อยละ 50	ว่าเข้าข่ายเป็นครัวเรือนยากจนข้ามรุ่นในปี 2565 ที่สามารถเรียนต่อในระดับอุดมศึกษาหรือเทียบเท่าจนจบการศึกษา หรือได้รับการฝึกอบรมด้านอาชีพและมีอาชีพและรายได้	เป็นแรงงานที่มีทักษะหรือสำเร็จการศึกษาในระดับอุดมศึกษาหรือเทียบเท่าในปี 2570 SC ₂₅₇₀ คือ จำนวนเด็กอายุ 15-18 ปี จากครัวเรือนที่ได้รับการระบุว่าเป็นครัวเรือนยากจนข้ามรุ่นในปี 2565 ที่สามารถเรียนต่อในระดับอุดมศึกษาหรือเทียบเท่าจนจบการศึกษา หรือได้รับการฝึกอบรมด้านอาชีพและมีอาชีพและรายได้ภายในปี 2570 TP ₂₅₇₀ คือ จำนวนเด็กอายุ 15-18 ปี ทั้งหมด จากครัวเรือนที่ได้รับการระบุว่าเป็นครัวเรือนยากจนข้ามรุ่นในปี 2565 โดยตัวชี้วัดจะบรรลุค่าเป้าหมายเมื่อ RSC ₂₅₇₀ ≥ 50		
1.4	090104	สัดส่วนของเด็กปฐมวัยในครัวเรือนยากจนข้ามรุ่นที่มีปัญหาพัฒนาการไม่เป็นไปตามเกณฑ์ ลดลงร้อยละ 20	เด็กปฐมวัยที่มีปัญหาพัฒนาการไม่เป็นไปตามเกณฑ์ หมายถึง เด็กอายุ 3-4 ปี ที่ได้รับการประเมินว่ามีพัฒนาการไม่เป็นไปตามเกณฑ์ของโครงการสำรวจสถานการณ์	จัดทำการสำรวจพัฒนาการของเด็กอายุ 3-4 ปี ในครัวเรือนยากจนข้ามรุ่น เพื่อประเมินสัดส่วนของเด็กที่มีปัญหาพัฒนาการไม่เป็นไปตามเกณฑ์ โดยสัดส่วนเป็นร้อยละของเด็กที่มีปัญหาพัฒนาการไม่เป็นไปตามเกณฑ์เท่ากับจำนวนของเด็กที่ได้รับการสำรวจ	อยู่ระหว่างการพัฒนาการจัดเก็บข้อมูล	สศช.

หมวดหมู่ที่ 9 ไทยมีความยากจนข้ามรุ่นลดลง และมีความคุ้มครองทางสังคมที่เพียงพอ เหมาะสม

ตัวชี้วัด ที่	รหัส ตัวชี้วัด	รายละเอียดตัวชี้วัด และค่าเป้าหมาย	คำอธิบายคำสำคัญ	วิธีการคำนวณและวัดผล	ข้อมูลฐาน	แหล่งที่มา ของข้อมูล
			<p>เด็กและสตรี อย่างน้อย 1 ด้าน จากทั้งหมด 4 ด้าน ดังนี้</p> <p>1) การอ่านออกและการรู้จักตัวเลข: เด็กจะถูกจัดว่ามีพัฒนาการเป็นไปตามเกณฑ์เมื่อเข้าเงื่อนไขต่อไปนี้อย่างน้อย 2 ข้อ คือ (1) เด็กสามารถบอกหรือเรียกชื่อตัวอักษรได้อย่างน้อย 10 ตัว (2) เด็กสามารถอ่านคำง่าย ๆ หรือคำที่ใช้/ได้ยินบ่อย ๆ ได้ อย่างน้อย 4 คำ และ (3) เด็กรู้จักเลขและสามารถบอกตัวเลข 1-10 ได้</p> <p>2) ภาวะ: หากเด็กสามารถหยิบสิ่งของเล็ก ๆ (เช่น กิ่งไม้ ก้อนหิน เป็นต้น) ขึ้นจากพื้นด้วยนิ้ว 2 นิ้วได้ และ/หรือแม่หรือผู้ดูแลไม่ได้ระบุว่าบางครั้งเด็กป่วยหนักจนไม่สามารถเล่นได้ จะจัดว่าเด็กมีพัฒนาการด้านกายภาพเป็นไปตามเกณฑ์</p> <p>3) สังคมและอารมณ์: เด็กจะถูกจัดว่ามีพัฒนาการเป็นไป</p>	<p>พบว่ามีความยากจนข้ามรุ่นไม่เป็นไปตามเกณฑ์ หากด้วยจำนวนเด็กทั้งหมดที่ได้รับการสำรวจ แล้วคูณด้วย 100</p> <p>โดยตัวชี้วัดจะบรรลุค่าเป้าหมายเมื่อ $RUD_{2570} < (RUD_{2565} \times 0.8)$ โดยที่ RUD คือ สัดส่วนของเด็กปฐมวัยในครัวเรือนยากจนข้ามรุ่นที่มีปัญหาพัฒนาการไม่เป็นไปตามเกณฑ์ในปี 2565 หรือ 2570</p>		

หมวดหมู่ที่ 9 ไทยมีความยากจนข้ามรุ่นลดลง และมีความคุ้มครองทางสังคมที่เพียงพอ เหมาะสม

ตัวชี้วัด ที่	รหัส ตัวชี้วัด	รายละเอียดตัวชี้วัด และค่าเป้าหมาย	คำอธิบายสำคัญ	วิธีการคำนวณและวัดผล	ข้อมูลฐาน	แหล่งที่มา ของข้อมูล
			<p>ตามเกณฑ์ เมื่อเข้าเงื่อนไข ต่อไปนี้อย่างน้อย 2 ข้อ คือ (1) สามารถเข้ากับเด็กคนอื่น ได้ดี (2) เด็กไม่มีการเตะ กัด หรือทุบตีเด็กคนอื่นหรือผู้ใหญ่ และ (3) เด็กไม่ถูกดึงความ สนใจได้โดยง่าย</p> <p>4) การเรียนรู้: หากเด็ก สามารถทำตามคำสั่งง่าย ๆ ได้ อย่างถูกต้อง และ/หรือเมื่อให้ ทำบางสิ่งบางอย่าง แล้วเด็ก สามารถทำได้ด้วยตัวเองได้ จะ จัดว่าเด็กมีพัฒนาการด้านการ เรียนรู้เป็นไปตามเกณฑ์</p>			

หมายเหตุที่ 9 ไทยมีความยากจนข้ามรุ่นลดลง และมีความคุ้มครองทางสังคมที่เพียงพอ เหมาะสม

เป้าหมายที่ 2 คนทุกช่วงวัยได้รับความคุ้มครองทางสังคมที่เพียงพอต่อการดำรงชีวิต

รหัสเป้าหมาย 0902

คำอธิบายเป้าหมาย

คนทุกช่วงวัยได้รับบริการทางสังคม ความช่วยเหลือ การคุ้มครองสิทธิ และหลักประกันต่าง ๆ ที่จำเป็นสำหรับการลดความยากจนหรือความขัดสนต่าง ๆ และป้องกันไม่ให้ตกอยู่ในความยากจนหรือความขัดสนเมื่อเจอสถานการณ์เปราะบางทางเศรษฐกิจและสังคม

ตัวชี้วัดที่	รหัสตัวชี้วัด	รายละเอียดตัวชี้วัดและค่าเป้าหมาย	คำอธิบายคำสำคัญ	วิธีการคำนวณและวัดผล	ข้อมูลฐาน	แหล่งที่มาของข้อมูล
2.1	090201	ดัชนีรวมของความคุ้มครองทางสังคมมีค่าไม่ต่ำกว่า 100 โดยดัชนีรวมของความคุ้มครองทางสังคมประกอบด้วย 3 มิติ โดยมีตัวชี้วัดในแต่ละมิติ ดังนี้ 1) ความคุ้มครองทางสังคมสำหรับวัยเด็ก (1) อัตราการเข้าถึงบริการเลี้ยงดูเด็กปฐมวัย (0-2 ปี) เพิ่มขึ้นไม่ต่ำกว่าร้อยละ 50 2) ความคุ้มครองทางสังคมสำหรับวัยแรงงาน (1) แรงงานที่อยู่ในระบบประกันสังคมมีสัดส่วนไม่น้อยกว่าร้อยละ 60	อัตราการเข้าถึงบริการเลี้ยงดูเด็กปฐมวัย (0-2 ปี) หมายถึง อัตราส่วนระหว่างจำนวนเด็ก 0-2 ปี ที่อยู่ภายใต้การดูแลของสถานเลี้ยงเด็กที่ได้รับอนุญาต กับจำนวนเด็ก 0-2 ปี ทั้งหมด โดยใช้ข้อมูลจากการสำรวจแบบสุ่มตัวอย่าง แรงงานที่อยู่ในระบบประกันสังคม หมายถึง บุคคลที่เป็นลูกจ้างตามมาตรา 33 หรือเป็นผู้ประกันตนโดยสมัครใจตามมาตรา 39 หรือมาตรา 40 ตามพระราชบัญญัติประกันสังคม พ.ศ. 2533 ผู้ที่อยู่ในระบบการออมเพื่อการเกษียณภาคสมัครใจที่ภาครัฐจ่ายสมทบ หมายถึง ผู้	ดัชนีรวมของความคุ้มครองทางสังคม (CI) คำนวณโดยใช้สูตรคำนวณดังนี้ $CI = \frac{(SP1}{T1} \times 100) + \dots + \frac{(SP6}{T6} \times 100)}{6}$ โดยที่ SP1-SP6 และ T1-T6 คือ ค่าที่วัดได้และค่าเป้าหมายของแต่ละตัวชี้วัดย่อย ซึ่งมีวิธีการคำนวณดังนี้ SP1 เท่ากับจำนวนเด็ก 0-2 ปี ที่สำรวจพบว่าอยู่ภายใต้การดูแลของสถานเลี้ยงเด็กที่ได้รับอนุญาตในปี 2570 หารด้วยจำนวนเด็ก 0-2 ปี ทั้งหมดที่ได้รับการสำรวจในปี 2570 และ T1 เท่ากับจำนวนเด็ก 0-2 ปี ที่สำรวจพบว่าอยู่ภายใต้การดูแลของสถานเลี้ยงเด็กที่ได้รับอนุญาตในปี 2565 หารด้วยจำนวนเด็ก 0-2 ปี ทั้งหมดที่ได้รับการสำรวจในปี 2565 แล้วคูณด้วย 1.5	- อัตราการเข้าถึงบริการเลี้ยงดูเด็กปฐมวัย (0-2 ปี) อยู่ระหว่างการพัฒนาการจัดเก็บข้อมูล - ในปี 2564 สัดส่วนของแรงงานที่อยู่ในระบบประกันสังคม เท่ากับร้อยละ 48 - ในปี 2565 จำนวนผู้ที่อยู่ในระบบการออมเพื่อการเกษียณภาคสมัครใจที่ภาครัฐจ่ายสมทบเท่ากับ 2.49 ล้านคน	สศช. สำนักงานประกันสังคม สำนักงานสถิติแห่งชาติ กองทุนการออมแห่งชาติ กรมสวัสดิการและคุ้มครองแรงงาน

หมวดหมายที่ 9 ไทยมีความยากจนข้ามรุ่นลดลง และมีความคุ้มครองทางสังคมที่เพียงพอ เหมาะสม

ตัวชี้วัด ที่	รหัส ตัวชี้วัด	รายละเอียดตัวชี้วัด และค่าเป้าหมาย	คำอธิบายคำสำคัญ	วิธีการคำนวณและวัดผล	ข้อมูลฐาน	แหล่งที่มา ของข้อมูล
		ของกำลังแรงงานรวม (2) จำนวนผู้ที่อยู่ในระบบการออมเพื่อการเกษียณภาคสมัครใจที่ภาครัฐจ่ายสมทบเพิ่มขึ้นไม่ต่ำกว่าร้อยละ 100 (3) แรงงานที่อยู่ภายใต้การจ้างงานทุกประเภทได้รับความคุ้มครองโดยกฎหมายแรงงาน 3) ความคุ้มครองทางสังคมสำหรับผู้สูงวัย (1) สัดส่วนผู้สูงอายุที่ยากจนลดลงเหลือไม่เกินร้อยละ 4 (2) สัดส่วนผู้สูงอายุภาวะพึ่งพิงที่เข้าถึงบริการดูแลระยะยาวด้านสาธารณสุขในระบบหลักประกันสุขภาพแห่งชาติเพิ่มขึ้นเป็นไม่ต่ำกว่าร้อยละ 70	ที่เป็นสมาชิกของกองทุนการออมภาคสมัครใจเพื่อการเกษียณอายุที่รัฐจัดให้กับแรงงานนอกระบบประกันสังคมและไม่มีสวัสดิการอื่นใดรองรับ และรัฐร่วมจ่ายเงินสมทบ อาทิ กองทุนการออมแห่งชาติ แรงงานที่อยู่ภายใต้การจ้างงานทุกประเภทได้รับความคุ้มครองโดยกฎหมายแรงงาน หมายถึง ผู้ที่อยู่ภายใต้การจ้างงานทุกประเภท รวมถึงผู้ประกอบการอาชีพอิสระ แรงงานที่อยู่ในการจ้างงานในภาคเศรษฐกิจที่ไม่เป็นทางการ และผู้ที่อยู่ภายใต้การจ้างงานรูปแบบใหม่ อาทิ แรงงานในระบบเศรษฐกิจแพลตฟอร์มได้รับความคุ้มครองจากกฎหมายซึ่งมีข้อกำหนดที่ครอบคลุมถึงสิทธิขั้นพื้นฐานในการทำงาน ความปลอดภัยในการทำงาน และหลักประกันทางสังคม	SP2 เท่ากับจำนวนแรงงานที่อยู่ในระบบประกันสังคมทั้งหมดในปี 2570 หารด้วยจำนวนผู้มีงานทำในปี 2570 แล้วคูณด้วย 100 และ T2 เท่ากับ 60 SP3 เท่ากับจำนวนสมาชิกของกองทุนการออมแห่งชาติ และกองทุนอื่น ๆ ที่รัฐจัดให้กับแรงงานนอกระบบประกันสังคมและไม่มีสวัสดิการอื่นใดรองรับ และรัฐร่วมจ่ายเงินสมทบ และ T3 เท่ากับจำนวนผู้ที่อยู่ในระบบการออมเพื่อการเกษียณภาคสมัครใจฯ ในปี 2565 คูณด้วย 2 SP4 เท่ากับ 1 หากในปี 2570 แรงงานที่อยู่ภายใต้การจ้างงานทุกประเภทได้รับความคุ้มครองโดยกฎหมายแรงงาน และเท่ากับ 0 หากมีแรงงานบางประเภทที่ยังไม่ได้ความคุ้มครองโดยกฎหมายแรงงาน และ T4 เท่ากับ 1 SP5 เท่ากับจำนวนของผู้สูงอายุที่สำรวจพบว่ามีรายได้ต่ำกว่าเส้นความยากจนในปี 2570 หารด้วยจำนวนผู้สูงอายุที่ได้รับการสำรวจทั้งหมดใน	(ข้อมูล ณ 31 สิงหาคม 2565) - แรงงานกลุ่มที่ยังไม่ได้รับการคุ้มครองโดยกฎหมายแรงงาน ได้แก่ ผู้ประกอบอาชีพอิสระ แรงงานที่อยู่ในการจ้างงานในภาคเศรษฐกิจที่ไม่เป็นทางการ และแรงงานในระบบเศรษฐกิจแพลตฟอร์ม - ในปี 2564 สัดส่วนผู้สูงอายุที่ยากจนเท่ากับร้อยละ 6.8 - สัดส่วนผู้สูงอายุภาวะพึ่งพิงที่เข้าถึงบริการดูแลระยะยาวด้านสาธารณสุขในระบบหลักประกันสุขภาพ	

หมวดหมายที่ 9 ไทยมีความยากจนข้ามรุ่นลดลง และมีความคุ้มครองทางสังคมที่เพียงพอ เหมาะสม

ตัวชี้วัด ที่	รหัส ตัวชี้วัด	รายละเอียดตัวชี้วัด และค่าเป้าหมาย	คำอธิบายคำสำคัญ	วิธีการคำนวณและวัดผล	ข้อมูลฐาน	แหล่งที่มา ของข้อมูล
			<p>ผู้สูงอายุที่ยากจน หมายถึง ผู้ที่มีอายุตั้งแต่ 60 ปีขึ้นไปและมีรายได้เฉลี่ยต่อเดือนต่ำกว่าเส้นความยากจน คำนวณโดยใช้ข้อมูลจากการสำรวจภาวะเศรษฐกิจและสังคมของครัวเรือน ของสำนักงานสถิติแห่งชาติ</p> <p>ผู้สูงอายุภาวะพึ่งพิงที่เข้าถึงบริการดูแลระยะยาวด้านสาธารณสุขในระบบหลักประกันสุขภาพแห่งชาติ หมายถึง ผู้สูงอายุกลุ่มติดบ้าน (ผู้สูงอายุที่ยังช่วยเหลือตนเองได้แต่มีความลำบากหรือติดขัดในการเคลื่อนไหว) และผู้สูงอายุกลุ่มติดเตียง (ผู้สูงอายุที่ต้องการความช่วยเหลือจากผู้อื่นในการเคลื่อนย้ายและการปฏิบัติกิจวัตรประจำวัน) ที่ได้รับบริการการรักษาพยาบาล ฟันฟู บำบัด และส่งเสริมสุขภาพ อย่างสม่ำเสมอและต่อเนื่อง ตามสิทธิประโยชน์ที่สำนักงานหลักประกันสุขภาพแห่งชาติกำหนด</p>	<p>ปี 2570 แล้วคูณด้วย 100 และ T5 เท่ากับ 4</p> <p>SP6 เท่ากับจำนวนผู้สูงอายุภาวะพึ่งพิงที่เข้าถึงบริการดูแลระยะยาวด้านสาธารณสุขในระบบหลักประกันสุขภาพแห่งชาติในปี 2570 หารด้วยจำนวนผู้สูงอายุภาวะพึ่งพิงทั้งหมดในปี 2570 แล้วคูณด้วย 100 และ T6 เท่ากับ 70</p> <p>โดยตัวชี้วัดจะบรรลุค่าเป้าหมายเมื่อ CI มีค่าไม่ต่ำกว่า 100</p>	<p>แห่งชาติ อยู่ระหว่างการรวบรวมข้อมูล</p>	

หมวดหมู่ที่ 10 ไทยมีเศรษฐกิจหมุนเวียนและสังคมคาร์บอนต่ำ

เป้าหมายที่ 1 การเพิ่มมูลค่าจากเศรษฐกิจหมุนเวียน และการใช้ทรัพยากรอย่างมีประสิทธิภาพ

รหัสเป้าหมาย 1001

คำอธิบายเป้าหมาย

การพัฒนาสินค้าและบริการที่นำไปสู่การลดของเสียและการใช้ทรัพยากรที่มีอยู่ให้เกิดประโยชน์มากที่สุด เช่น สินค้าที่มีการนำวัสดุเหลือทิ้งมาใช้เป็นวัตถุดิบ อุปกรณ์ที่ช่วยลดการสูญเสียทรัพยากรและการปล่อยของเสีย เป็นต้น รวมถึงการใช้ทรัพยากรเท่าที่จำเป็นและมีการนำกลับมาใช้ซ้ำ โดยเฉพาะวัสดุ พลังงาน และน้ำ

ตัวชี้วัดที่	รหัสตัวชี้วัด	รายละเอียดตัวชี้วัดและค่าเป้าหมาย	คำอธิบายสำคัญ	วิธีการคำนวณและวัดผล	ข้อมูลฐาน	แหล่งที่มาของข้อมูล
1.1	100101	มูลค่าผลิตภัณฑ์มวลรวมในประเทศจากเศรษฐกิจหมุนเวียนเพิ่มขึ้น สามารถสนับสนุนการขยายตัวทางเศรษฐกิจได้ไม่น้อยกว่าร้อยละ 1 ในปี 2570	สศช. อยู่ระหว่างการพัฒนานิยามและวิธีการวัดมูลค่าผลิตภัณฑ์มวลรวมในประเทศจากเศรษฐกิจหมุนเวียน			
1.2	100102	การบริโภควัสดุในประเทศมีปริมาณลดลงไม่น้อยกว่าร้อยละ 25 ในปี 2570	การบริโภควัสดุในประเทศ (Domestic Material Consumption: DMC) หมายถึง ปริมาณของวัสดุทั้งหมดโดยน้ำหนักที่มีการใช้ภายในประเทศ โดยคำนวณจากปริมาณวัสดุทั้งหมดที่มีการสกัดหรือผลิตขึ้นภายในประเทศ บวกกับวัสดุที่มีการนำเข้า และหักไปด้วย	ใช้สูตรการคำนวณ $R_{2566-2570} = \frac{DMC_{2565} - DMC_{2570}}{DMC_{2565}} \times 100$ โดยที่ $R_{2566-2570}$ คือ สัดส่วนที่ลดลงของการบริโภควัสดุในประเทศ (ร้อยละ) ในช่วงปี 2566-2570	- ในปี 2563 ค่า DMC ของประเทศไทย เท่ากับ 893.5 ล้านตัน หรือ 12.5 ตัน/คน - ในปี 2558 ค่า DMC ของประเทศไทย เท่ากับ	สำนักงานพัฒนาวิทยาศาสตร์และเทคโนโลยีแห่งชาติ

หมวดหมู่ที่ 10 ไทยมีเศรษฐกิจหมุนเวียนและสังคมคาร์บอนต่ำ

ตัวชี้วัด ที่	รหัส ตัวชี้วัด	รายละเอียดตัวชี้วัด และค่าเป้าหมาย	คำอธิบายคำสำคัญ	วิธีการคำนวณและวัดผล	ข้อมูลฐาน	แหล่งที่มา ของข้อมูล
			วัสดุที่มีการส่งออก ทั้งนี้ วัสดุที่นำมาคิดคำนวณ ได้แก่ แร่โลหะ แร่โลหะ (อาทิ ยิปซัม ทราาย ดินขาว) ชีวมวล และเชื้อเพลิงฟอสซิล	DMC ₂₅₆₅ คือ ปริมาณการบริโภควัสดุ ในประเทศ ในปี 2565 (ตัน) DMC ₂₅₇₀ คือ ปริมาณการบริโภควัสดุ ในประเทศ ในปี 2570 (ตัน) โดยตัวชี้วัดจะบรรลุค่าเป้าหมายเมื่อ $R_{2566-2570} \geq$ ร้อยละ 25	547.13 ล้านตัน หรือ 8.12 ตัน/คน	
1.3	100103	ดัชนีการหมุนเวียน วัสดุสำหรับผลิตภัณฑ์ เป้าหมาย (พลาสติก วัสดุก่อสร้าง เกษตร- อาหาร) เพิ่มขึ้นไม่ น้อยกว่าร้อยละ 10 ในปี 2570	ดัชนีการหมุนเวียนวัสดุ (Material Circularity Indicator: MCI) หมายถึง อัตราส่วนระหว่างปริมาณการ ใช้วัสดุที่มาจาก การนำของเสีย กลับมาใช้ซ้ำหรือกระบวนการ รีไซเคิล ต่อปริมาณการใช้วัสดุ ทั้งหมดในช่วงระยะเวลา 1 ปี ทั้งนี้ การวัดระดับการไหลของ วัสดุ (Flow of material) ใน ตลอดกระบวนการของ ผลิตภัณฑ์หนึ่งจะมีค่าตั้งแต่ 0.1 จนถึง 1 โดย $MCI = 1$ คือ วัสดุทุกชนิดที่ใช้จะต้อง มาจากส่วนประกอบที่นำ กลับมาใช้ใหม่หรือวัสดุรีไซเคิล โดยไม่สูญเสียในการรีไซเคิล (ประสิทธิภาพการรีไซเคิล 100%) รวมทั้งไม่มีของเสียที่	ใช้สูตรการคำนวณ $R_{2566-2570} = \frac{MCI_{2570} - MCI_{2565}}{MCI_{2565}} \times 100$ โดยที่ $R_{2566-2570}$ คือ สัดส่วนที่เพิ่มขึ้นของ ดัชนีการหมุนเวียนวัสดุสำหรับ ผลิตภัณฑ์เป้าหมาย ได้แก่ พลาสติก วัสดุก่อสร้าง เกษตร-อาหาร ในช่วงปี 2566-2570 (ร้อยละ) MCI คือ ค่าดัชนีการหมุนเวียนวัสดุ ผลิตภัณฑ์ประเภทเป้าหมายในปีนั้น ๆ (ร้อยละ) โดยตัวชี้วัดจะบรรลุค่าเป้าหมายเมื่อ $R_{2566-2570}$ มีค่าไม่น้อยกว่าร้อยละ 10	ยังไม่มีการจัดเก็บ ข้อมูล	ยังไม่มีการจัดเก็บข้อมูล

หมวดหมู่ที่ 10 ไทยมีเศรษฐกิจหมุนเวียนและสังคมคาร์บอนต่ำ

ตัวชี้วัด ที่	รหัส ตัวชี้วัด	รายละเอียดตัวชี้วัด และค่าเป้าหมาย	คำอธิบายคำสำคัญ	วิธีการคำนวณและวัดผล	ข้อมูลฐาน	แหล่งที่มา ของข้อมูล
			<p>เกิดขึ้นระหว่างการผลิตและเมื่อผลิตภัณฑ์หมดอายุจะต้องนำมาใช้ซ้ำหรือนำกลับมาใช้ใหม่โดยไม่สูญเสีย (Zero Waste) ในขณะที่ MCI = 0.1 คือ ผลิตภัณฑ์มีการไหลเวียนแบบเส้นตรงอย่างสมบูรณ์ซึ่งหมายความว่าวัตถุดิบทั้งหมดที่นำมาใช้มาจากวัตถุดิบใหม่ (Virgin materials) และไม่มีของเสียที่นำกลับมาใช้ใหม่หรือไม่มีการรีไซเคิลเลย</p>			

หมุดหมายที่ 10 ไทยมีเศรษฐกิจหมุนเวียนและสังคมคาร์บอนต่ำ

เป้าหมายที่ 2 การอนุรักษ์ ฟื้นฟู และใช้ประโยชน์จากทรัพยากรธรรมชาติอย่างยั่งยืน

รหัสเป้าหมาย 1002

คำอธิบายเป้าหมาย

การอนุรักษ์และฟื้นฟูความอุดมสมบูรณ์ของทรัพยากรธรรมชาติและระบบนิเวศ รวมถึงการควบคุมและจัดการการใช้ประโยชน์จากทรัพยากรธรรมชาติไม่ทำลายความสามารถในการฟื้นตัวของทรัพยากรธรรมชาติและระบบนิเวศ

ตัวชี้วัด ที่	รหัส ตัวชี้วัด	รายละเอียดตัวชี้วัด และค่าเป้าหมาย	คำอธิบายคำสำคัญ	วิธีการคำนวณและวัดผล	ข้อมูลฐาน	แหล่งที่มา ของข้อมูล
2.1	100201	คะแนนดัชนีสมรรถนะด้านสิ่งแวดล้อมดีขึ้นติดอันดับ 1 ใน 3 ของประเทศในภูมิภาคเอเชียตะวันออกเฉียงใต้ โดยมีคะแนนไม่น้อยกว่า 55 คะแนน ในปี 2570	ดัชนีสมรรถนะด้านสิ่งแวดล้อม (Environmental Performance Index: EPI) จัดทำโดยมหาวิทยาลัยเยล และมหาวิทยาลัยโคลัมเบีย โดยตัวชี้วัดที่ใช้ในการประเมินแบ่งออกเป็น 3 ด้าน ได้แก่ ด้านสภาพภูมิอากาศ (Climate) อนามัยสิ่งแวดล้อม (Environmental Health) และการให้ความสำคัญกับระบบนิเวศ (Ecosystem Vitality) การประเมินครอบคลุมประมาณ 180 ประเทศ ประเทศในภูมิภาคเอเชียตะวันออกเฉียงใต้ มีจำนวน 11 ประเทศ ประกอบด้วย ไทย อินโดนีเซีย เมียนมาร์	ใช้ข้อมูลจาก EPI Report 2028 (ปี พ.ศ. 2571) โดยตัวชี้วัดจะบรรจุค่าเป้าหมายเมื่อประเทศไทยมีอันดับอยู่ใน 3 อันดับแรกของประเทศในภูมิภาคเอเชียตะวันออกเฉียงใต้ และมีคะแนนไม่น้อยกว่า 55	ตาม EPI Report 2022 (ปี พ.ศ. 2565) ประเทศไทยอยู่ในอันดับที่ 3 ของประเทศในภูมิภาคเอเชียตะวันออกเฉียงใต้ รองจากสิงคโปร์และบรูไน มีคะแนน 38.1	EPI Report ของ Yale Center for Environmental Law & Policy และ Center for International Earth Science Information Network Earth Institute, Columbia University

หมวดหมายที่ 10 ไทยมีเศรษฐกิจหมุนเวียนและสังคมคาร์บอนต่ำ

ตัวชี้วัด ที่	รหัส ตัวชี้วัด	รายละเอียดตัวชี้วัด และค่าเป้าหมาย	คำอธิบายคำสำคัญ	วิธีการคำนวณและวัดผล	ข้อมูลฐาน	แหล่งที่มา ของข้อมูล
			มาเลเซีย เวียดนาม กัมพูชา ลาว ฟิลิปปินส์ สิงคโปร์ บรูไน และติมอร์-เลสเต			
2.2	100202	พื้นที่ป่าไม้เพิ่มขึ้น โดย เป็นป่าไม้ธรรมชาติ ร้อยละ 33 และพื้นที่ ป่าเศรษฐกิจเพื่อการ ใช้ประโยชน์ ร้อยละ 12 ของพื้นที่ประเทศ ภายในปี 2570	พื้นที่ป่าไม้ ตามนโยบายป่าไม้ แห่งชาติ พ.ศ. 2562 หมายถึง พื้นที่ปกคลุมของพืชพรรณที่ สามารถจำแนกได้ว่าเป็นไม้ยืน ต้นปกคลุมเป็นผืนต่อเนื่อง ขนาด ไม่น้อยกว่า 3.125 ไร่ และหมายรวมถึงทุ่งหญ้าและ ลานหินที่มีอยู่ตามธรรมชาติที่ ปรากฏล้อมรอบด้วยพื้นที่ที่ จำแนกได้ว่าเป็นพื้นที่ป่าไม้ โดยไม่รวมถึงสวนยูคาลิปตัส หรือพื้นที่ที่มีต้นไม้แต่ประเมิน ได้ว่าผลผลิตหลักของการ ดำเนินการไม่ใช่เนื้อไม้ ได้แก่ พื้นที่วนเกษตร สวนผลไม้ สวนยางพารา และสวนปาล์ม ทั้งนี้ สศช. อยู่ระหว่างการ หารือค่านิยามของคำว่า "พื้นที่ป่าเศรษฐกิจเพื่อการใช้ ประโยชน์" ร่วมกับหน่วยงาน ที่เกี่ยวข้อง	ใช้สูตรการคำนวณ $S_{2570} = \frac{FA_{2570}}{TA_{2570}} \times 100$ โดยที่ S_{2570} คือ สัดส่วนของพื้นที่ป่าไม้ ธรรมชาติหรือพื้นที่ป่าเศรษฐกิจในปี 2570 (ร้อยละ) FA_{2570} คือ จำนวนพื้นที่ป่าไม้ ธรรมชาติหรือพื้นที่ป่าเศรษฐกิจ ณ ปี 2570 (ไร่) TA_{2570} คือ จำนวนพื้นที่รวมทั้ง ประเทศ ณ ปี 2570 (ไร่) โดยตัวชี้วัดจะบรรลุค่าเป้าหมายเมื่อ S_{2570} สำหรับพื้นที่ป่าธรรมชาติ \geq ร้อยละ 33 และ S_{2570} สำหรับพื้นที่ ป่าเศรษฐกิจ \geq ร้อยละ 12	ในปี 2564 พื้นที่ป่า ไม้ธรรมชาติคิดเป็น ร้อยละ 31.64 ของ พื้นที่ประเทศ แต่ สัดส่วนของพื้นที่ป่า เศรษฐกิจเพื่อการใช้ ประโยชน์ยังอยู่ ระหว่างการ พัฒนาการจัดเก็บ ข้อมูล	กรมป่าไม้

หมวดหมู่ที่ 10 ไทยมีเศรษฐกิจหมุนเวียนและสังคมคาร์บอนต่ำ

เป้าหมายที่ 3 การสร้างสังคมคาร์บอนต่ำและยั่งยืน

รหัสเป้าหมาย 1003

คำอธิบายเป้าหมาย

การลดปริมาณของก๊าซเรือนกระจก มลพิษ และของเสียที่เป็นผลจากกิจกรรมการผลิต การบริโภค และการใช้ชีวิตในมิติต่าง ๆ

ตัวชี้วัด ที่	รหัส ตัวชี้วัด	รายละเอียดตัวชี้วัด และค่าเป้าหมาย	คำอธิบายคำสำคัญ	วิธีการคำนวณและวัดผล	ข้อมูลฐาน	แหล่งที่มา ของข้อมูล
3.1	100301	สัดส่วนของการใช้พลังงานทดแทนต่อปริมาณการใช้พลังงานขั้นสุดท้ายเพิ่มขึ้น มีสัดส่วนไม่น้อยกว่าร้อยละ 24 ภายในปี 2570	พลังงานทดแทน หมายถึง พลังงานที่นำมาใช้ทดแทนพลังงานฟอสซิล (ถ่านหิน ปิโตรเลียม ก๊าซธรรมชาติ) ประกอบด้วย พลังงานแสงอาทิตย์ พลังงานลม พลังงานน้ำ ชีวมวล ก๊าซชีวภาพ ชยะ และเชื้อเพลิงชีวภาพ (เอทานอล และไบโอดีเซล) การใช้พลังงานขั้นสุดท้าย หมายถึง การใช้พลังงานเพื่อการบริโภคหรือผลิตสินค้าและบริการ โดยไม่นับรวมพลังงานที่ใช้เป็นวัตถุดิบหรือใช้ในกระบวนการผลิตสำหรับพลังงานประเภทอื่น	ใช้สูตรการคำนวณ $S_{2570} = \frac{RE_{2570}}{FE_{2570}} \times 100$ โดยที่ S_{2570} คือ สัดส่วนของการใช้พลังงานทดแทนต่อปริมาณการใช้พลังงานขั้นสุดท้ายในปี 2570 (ร้อยละ) RE_{2570} คือ ปริมาณการใช้พลังงานทดแทนในปี 2570 (ตัน) FE_{2570} คือ ปริมาณการใช้พลังงานขั้นสุดท้ายในปี 2570 (ตัน) โดยตัวชี้วัดจะบรรลุค่าเป้าหมายเมื่อ $S_{2570} \geq$ ร้อยละ 24	ในปี 2564 สัดส่วนของการใช้พลังงานทดแทนต่อปริมาณการใช้พลังงานขั้นสุดท้าย เท่ากับร้อยละ 14.49	กรมพัฒนาพลังงานทดแทนและอนุรักษ์พลังงาน

หมวดหมายที่ 10 ไทยมีเศรษฐกิจหมุนเวียนและสังคมคาร์บอนต่ำ

ตัวชี้วัด ที่	รหัส ตัวชี้วัด	รายละเอียดตัวชี้วัด และค่าเป้าหมาย	คำอธิบายคำสำคัญ	วิธีการคำนวณและวัดผล	ข้อมูลฐาน	แหล่งที่มา ของข้อมูล
3.2	100302	การนำขยะกลับมาใช้ ประโยชน์ใหม่เพิ่มขึ้น โดยมีอัตราการนำขยะ กลับมาใช้ใหม่ของประเทศ ไม่ต่ำกว่า ร้อยละ 40 ของ ปริมาณขยะที่นำ กลับมาใช้ใหม่ได้ ภายในปี 2570	การนำขยะกลับมาใช้ ประโยชน์ใหม่ หมายถึง การ นำขยะกลับมาใช้ซ้ำ ทั้งที่ใช้ใน รูปลักษณะเดิมโดยไม่ผ่านการ แปรรูปหรือแปรสภาพ (Reuse) หรือการนำขยะมา แปรรูปเป็นวัตถุดิบสำหรับ ผลิตภัณฑ์ประเภทเดิมหรือ นำไปผลิตเป็นผลิตภัณฑ์ ประเภทใหม่ (Recycle และ Upcycle)	ใช้สูตรการคำนวณ $R_{2570} = \frac{C_{2570}}{W_{2570}} \times 100$ โดยที่ R ₂₅₇₀ คือ อัตราการนำขยะกลับมาใช้ ใหม่ในปี 2570 (ร้อยละ) C ₂₅₇₀ คือ ปริมาณขยะที่มีการนำ กลับมาใช้ใหม่ในช่วงระยะเวลา 1 ปี ในปี 2570 (ตัน) W ₂₅₇₀ คือ ปริมาณขยะทั้งหมดในช่วง ระยะเวลา 1 ปี ในปี 2570 (ตัน) โดยตัวชี้วัดจะบรรลุค่าเป้าหมายเมื่อ R ₂₅₇₀ เพิ่มขึ้นเป็นร้อยละ 40	ในปี 2564 อัตราการ นำขยะกลับมาใช้ ใหม่ของประเทศ เท่ากับร้อยละ 32.95 ของปริมาณขยะที่นำ กลับมาใช้ใหม่ได้	กรมควบคุมมลพิษ
3.3	100303	ปริมาณขยะต่อหัวในปี 2570 ลดลงจากปี 2560 ร้อยละ 10	ปริมาณขยะต่อหัว หมายถึง อัตราส่วนของปริมาณขยะมูล ฝอย (ชุมชน) ที่เกิดขึ้นรวมทั้ง ประเทศใน 1 วัน ต่อประชากร 1 คน	ใช้สูตรการคำนวณ $R_{2570} = \frac{W_{2565} - W_{2570}}{W_{2565}} \times 100$ โดยที่ R ₂₅₇₀ คือ สัดส่วนที่ลดลงของปริมาณ ขยะต่อหัวในปี 2570 เทียบกับปี 2560 (ร้อยละ)	- ในปี 2560 ปริมาณขยะมูล ฝอยต่อหัว เท่ากับ 1.13 กิโลกรัมต่อ คนต่อวัน - ในปี 2564 ปริมาณ ขยะมูลฝอยต่อหัว เท่ากับ 1.03	กรมควบคุมมลพิษ

หมวดหมายที่ 10 ไทยมีเศรษฐกิจหมุนเวียนและสังคมคาร์บอนต่ำ

ตัวชี้วัด ที่	รหัส ตัวชี้วัด	รายละเอียดตัวชี้วัด และค่าเป้าหมาย	คำอธิบายคำสำคัญ	วิธีการคำนวณและวัดผล	ข้อมูลฐาน	แหล่งที่มา ของข้อมูล
				W คือ ปริมาณขยะต่อหัวในปีนั้น ๆ (ตัน) โดยตัวชี้วัดจะบรรลุค่าเป้าหมายเมื่อ $R_{2570} \geq$ ร้อยละ 10	กิโลกรัมต่อคนต่อ วัน - สัดส่วนที่ลดลงของ ปริมาณขยะต่อหัว ในปี 2564 เมื่อ เทียบกับปี 2560 คิดเป็นร้อยละ 8.85	

หมวดหมู่ที่ 11 ไทยสามารถลดความเสี่ยงและผลกระทบจากภัยธรรมชาติและการเปลี่ยนแปลงสภาพภูมิอากาศ

เป้าหมายที่ 1 ความเสียหายและผลกระทบจากภัยธรรมชาติและการเปลี่ยนแปลงสภาพภูมิอากาศลดลง

รหัสเป้าหมาย 1101

คำอธิบายเป้าหมาย

การใช้มาตรการป้องกันและปรับตัวที่จำเป็นเพื่อลดความล่าช้าหรือความเสียหายที่อาจเกิดจากภัยธรรมชาติและการเปลี่ยนแปลงสภาพภูมิอากาศ ซึ่งส่งผลกระทบต่อชีวิต ทรัพย์สิน และความเป็นอยู่ของประชาชน

ตัวชี้วัดที่	รหัสตัวชี้วัด	รายละเอียดตัวชี้วัดและค่าเป้าหมาย	คำอธิบายสำคัญ	วิธีการคำนวณและวัดผล	ข้อมูลฐาน	แหล่งที่มาของข้อมูล
1.1	110101	จำนวนประชาชนที่เสียชีวิต สูญหาย และได้รับผลกระทบโดยตรงจากภัยธรรมชาติลดลง เมื่อเทียบกับค่าเฉลี่ยในแผนฯ 12 แต่ละภัย	<p>ประชาชนที่ได้รับผลกระทบโดยตรงจากภัยธรรมชาติ หมายถึง ประชาชนที่ได้รับบาดเจ็บหรือผลกระทบทางสุขภาพ หรือต้องอพยพย้ายที่อยู่อาศัย หรือมีทรัพย์สินที่สูญหายหรือได้รับความเสียหายอันเนื่องมาจากเหตุการณ์ภัยธรรมชาติ</p> <p>ภัยธรรมชาติ หมายถึง ภัยอันตรายที่เกิดขึ้นตามธรรมชาติและมีผลกระทบต่อชีวิตและความเป็นอยู่ของมนุษย์ ตัวอย่างเช่น อุทกภัย ภัยแล้ง วัตภัย แผ่นดินถล่ม แผ่นดินไหว สึนามิ ลูกเห็บ</p>	<p>เปรียบเทียบจำนวนเฉลี่ยต่อปีของประชาชนที่เสียชีวิต สูญหาย และได้รับผลกระทบโดยตรงจากอุทกภัย ภัยแล้ง วัตภัย และภัยหนาว ในช่วงของแผนพัฒนาฯ ฉบับที่ 12 (2560-2565) กับช่วงของแผนพัฒนาฯ ฉบับที่ 13 (2566-2570)</p> <p>ทั้งนี้ จำนวนประชาชนที่ได้รับผลกระทบ หมายถึง จำนวนประชาชนที่ได้รับความเดือดร้อนและได้รับบาดเจ็บ โดยตรงจากภัยธรรมชาติ ในขณะที่จำนวนประชาชนที่สูญหายยังไม่มีการจัดเก็บข้อมูล</p> <p>โดยตัวชี้วัดจะบรรลุค่าเป้าหมายเมื่อจำนวนเฉลี่ยต่อปีของประชาชนที่เสียชีวิต สูญหาย และได้รับผลกระทบโดยตรงจากภัยธรรมชาติ</p>	อยู่ระหว่างการรวบรวมข้อมูล	กรมป้องกันและบรรเทาสาธารณภัย

หมวดหมู่ที่ 11 ไทยสามารถลดความเสี่ยงและผลกระทบจากภัยธรรมชาติและการเปลี่ยนแปลงสภาพภูมิอากาศ

ตัวชี้วัด ที่	รหัส ตัวชี้วัด	รายละเอียดตัวชี้วัด และค่าเป้าหมาย	คำอธิบายคำสำคัญ	วิธีการคำนวณและวัดผล	ข้อมูลฐาน	แหล่งที่มา ของข้อมูล
			ภัยหนาว คลื่นความร้อน เป็นต้น อย่างไรก็ดี ภัยธรรมชาติ สำหรับตัวชี้วัดนี้รวมเฉพาะ อุทกภัย ภัยแล้ง วาตภัย และ ภัยหนาว	ในแต่ละประเภท ในช่วงของ แผนพัฒนาฯ ฉบับที่ 13 มีจำนวน น้อยกว่าในช่วงของแผนพัฒนาฯ ฉบับที่ 12		
1.2	110102	ความสูญเสียทาง เศรษฐกิจจากภัย ธรรมชาติโดยตรงต่อ ผลิตภัณฑ์มวลรวมของ ประเทศ (รวมถึงความ เสียหายที่เกิดกับ โครงสร้างพื้นฐานและ การหยุดชะงักของการ บริการขั้นพื้นฐานที่ สำคัญ) ลดลง เมื่อ เทียบกับค่าเฉลี่ยใน แผนพัฒนาฯ ฉบับที่ 12	ความสูญเสียทางเศรษฐกิจ จากภัยธรรมชาติโดยตรง หมายถึง ความเสียหาย (Damage) ได้แก่ ความ เสียหายทางกายภาพของ ทรัพย์สิน (เช่น โครงสร้าง พื้นฐาน อาคารและ ส่วนประกอบ ผลผลิต วัตถุดิบ เครื่องจักร) โดยความเสียหาย อาจเกิดขึ้นระหว่างหรือ ภายหลังจากประสบเหตุการณ์ ภัยในทันที และ ความสูญเสีย โดยตรง (Direct Loss) ได้แก่ การสูญเสียรายได้ ประสิทธิภาพการผลิตที่ลดลง ทรัพย์สินในการประกอบ อาชีพถูกทำลาย ค่าใช้จ่ายที่ เพิ่มขึ้นในช่วงเวลาหนึ่ง	เปรียบเทียบอัตราเฉลี่ยต่อปีของ มูลค่าความสูญเสียโดยรวมทาง เศรษฐกิจจากภัยธรรมชาติทุก ประเภท ต่อผลิตภัณฑ์มวลรวมใน ประเทศ ในช่วงของแผนพัฒนาฯ ฉบับที่ 12 (2560-2565) กับช่วงของ แผนพัฒนาฯ ฉบับที่ 13 (2566- 2570) โดยตัวชี้วัดจะบรรลุค่า เป้าหมายเมื่อความสูญเสียทาง เศรษฐกิจ ในช่วงแผนฯ 13 ต่ำกว่า มูลค่าความสูญเสียทางเศรษฐกิจ ในช่วงแผนฯ 12	อยู่ระหว่างการ พัฒนาการจัดเก็บ ข้อมูล	- ข้อมูลความสูญเสียทาง เศรษฐกิจฯ จากกรม ป้องกันและบรรเทาสา ธารณภัย และสำนักงาน ทรัพยากรน้ำแห่งชาติ - ข้อมูลผลิตภัณฑ์มวลรวม ในประเทศจาก สภาพัฒน์

หมวดหมู่ที่ 11 ไทยสามารถลดความเสี่ยงและผลกระทบจากภัยธรรมชาติและการเปลี่ยนแปลงสภาพภูมิอากาศ

ตัวชี้วัด ที่	รหัส ตัวชี้วัด	รายละเอียดตัวชี้วัด และค่าเป้าหมาย	คำอธิบายคำสำคัญ	วิธีการคำนวณและวัดผล	ข้อมูลฐาน	แหล่งที่มา ของข้อมูล
1.3	110103	จำนวนพื้นที่และมูลค่าความเสียหายจากภัยธรรมชาติลดลง เมื่อเทียบกับค่าเฉลี่ยในแผนพัฒนาฯ ฉบับที่ 12	<p>จำนวนพื้นที่ เป็นการนับจำนวนของ จังหวัด/อำเภอ/กิ่งอำเภอ/ตำบล/หมู่บ้าน ที่เป็นพื้นที่ประสบภัย</p> <p>มูลค่าความเสียหาย หมายถึงมูลค่าเป็นตัวเงินของความเสียหายของทรัพย์สินและสิ่งก่อสร้างที่ถูกทำให้เสียหายโดยตรงจากเหตุภัยธรรมชาติ</p> <p>ทั้งนี้ ภัยธรรมชาติสำหรับตัวชี้วัดนี้รวมเฉพาะอุทกภัย ภัยแล้ง วาตภัย และภัยหนาว</p>	<p>เปรียบเทียบค่าเฉลี่ยต่อปีของจำนวนพื้นที่และมูลค่าความเสียหายรวมจากภัยธรรมชาติทุกประเภท ในช่วงของแผนพัฒนาฯ ฉบับที่ 12 (2560-2565) กับช่วงของแผนพัฒนาฯ ฉบับที่ 13 (2566-2570)</p> <p>โดยตัวชี้วัดจะบรรลุค่าเป้าหมายเมื่อทั้งจำนวนพื้นที่และมูลค่าความเสียหาย ในช่วงของแผนพัฒนาฯ ฉบับที่ 13 มีจำนวนน้อยกว่าในช่วงของแผนพัฒนาฯ ฉบับที่ 12</p>	อยู่ระหว่างการรวบรวมข้อมูล	กรมป้องกันและบรรเทาสาธารณภัย

หมายเหตุที่ 11 ไทยสามารถลดความเสี่ยงและผลกระทบจากภัยธรรมชาติและการเปลี่ยนแปลงสภาพภูมิอากาศ

เป้าหมายที่ 2 ความเสี่ยงจากภัยธรรมชาติและการเปลี่ยนแปลงสภาพภูมิอากาศลดลง

รหัสเป้าหมาย 1102

คำอธิบายเป้าหมาย

มีการพัฒนาและใช้ประโยชน์จากเครื่องมือและกลไกที่มีประสิทธิภาพเพื่อจัดการกับภัยธรรมชาติและการเปลี่ยนแปลงสภาพภูมิอากาศ ทั้งในการ ป้องกัน เตรียมพร้อม และรับมือ

ตัวชี้วัด ที่	รหัส ตัวชี้วัด	รายละเอียดตัวชี้วัด และค่าเป้าหมาย	คำอธิบายคำสำคัญ	วิธีการคำนวณและวัดผล	ข้อมูลฐาน	แหล่งที่มา ของข้อมูล
2.1	110201	มีแผนที่แสดงพื้นที่ เสี่ยงจากภัยธรรมชาติ และการเปลี่ยนแปลง สภาพภูมิอากาศใน ระดับพื้นที่ โดยเฉพาะ พื้นที่สำคัญด้านต่าง ๆ หรือระดับจังหวัดอย่าง ครอบคลุม เชื่อมโยง กับฐานข้อมูลของมิติ ทางเศรษฐกิจ สังคม และสิ่งแวดล้อมที่สำคัญ	แผนที่แสดงพื้นที่เสี่ยง หมายถึง แผนที่ที่มีการระบุ พื้นที่ที่มีแนวโน้มจะได้รับ ผลกระทบ และมีการจัดแบ่ง พื้นที่ตามระดับของความ รุนแรงของผลกระทบที่คาดว่าจะ เกิดขึ้น ซึ่งแผนที่ดังกล่าวจะ แสดงผลการประเมินความ เสี่ยงที่มีการวิเคราะห์สถานะ การเปิดรับต่อความเสี่ยง (exposure) ความเปราะบาง (vulnerability) ศักยภาพ (capacity) ในการรับมือของ ชุมชนที่อาจเป็นอันตรายและ คาดการณ์ผลกระทบต่อชีวิต ทรัพย์สิน การดำรงชีวิตและ สิ่งแวดล้อม พื้นที่สำคัญ หมายถึง พื้นที่ที่มี ความสำคัญทางเศรษฐกิจและ	นับรวมจำนวนพื้นที่สำคัญทั้งหมด ที่มีการจัดทำแผนที่แสดงพื้นที่เสี่ยง จากภัยธรรมชาติและการ เปลี่ยนแปลงสภาพภูมิอากาศ ที่มีระยะเวลาครอบคลุมถึงปี 2570 และจัดทำแล้วเสร็จภายในปี 2570 โดยตัวชี้วัดจะบรรลุค่าเป้าหมายเมื่อมี การจัดทำและเผยแพร่แผนที่แสดง พื้นที่เสี่ยงฯ สำหรับพื้นที่สำคัญครบ ทุกแห่ง	อยู่ระหว่างการ พัฒนาการจัดเก็บ ข้อมูล	กรมทรัพยากรธรณี กรมโยธาธิการและผังเมือง กรมทรัพยากรน้ำ สำนักงานทรัพยากรน้ำ แห่งชาติ

หมวดหมายที่ 11 ไทยสามารถลดความเสี่ยงและผลกระทบจากภัยธรรมชาติและการเปลี่ยนแปลงสภาพภูมิอากาศ

ตัวชี้วัด ที่	รหัส ตัวชี้วัด	รายละเอียดตัวชี้วัด และคำเป้าหมาย	คำอธิบายคำสำคัญ	วิธีการคำนวณและวัดผล	ข้อมูลฐาน	แหล่งที่มา ของข้อมูล
			สังคมในระดับประเทศ อาทิ พื้นที่เมืองหลัก พื้นที่ระยอง เศรษฐกิจ เขตพัฒนาเศรษฐกิจ พิเศษ ทั้งนี้ สศช. และหน่วยงานที่ เกี่ยวข้องอยู่ระหว่างการ กำหนดหลักเกณฑ์และรายชื่อ ของพื้นที่สำคัญ			
2.2	110202	การมีแผนจัดการ ป้องกันความเสี่ยงจาก ภัยธรรมชาติและการ เปลี่ยนแปลงสภาพ ภูมิอากาศในระดับ พื้นที่ โดยเฉพาะพื้นที่ สำคัญ	แผนจัดการป้องกันความ เสี่ยง หมายถึง แผนที่มีการ จัดระบบในการรับมือกับภัยฯ ให้ทันต่อสถานการณ์และมี ประสิทธิภาพ โดยสอดคล้อง กับความเสี่ยงของพื้นที่ ทั้งใน แง่ของลักษณะของภัยฯ และ ระดับของผลกระทบ พื้นที่สำคัญ หมายถึง พื้นที่ที่มี ความสำคัญทางเศรษฐกิจและ สังคมในระดับประเทศ อาทิ พื้นที่เมืองหลัก พื้นที่ระยอง เศรษฐกิจ เขตพัฒนาเศรษฐกิจ พิเศษ ทั้งนี้ สศช. อยู่ระหว่างการ กำหนดหลักเกณฑ์และรายชื่อ	นับรวมจำนวนพื้นที่สำคัญทั้งหมดที่มี การจัดทำแผนจัดการป้องกันความ เสี่ยงจากภัยธรรมชาติและ การเปลี่ยนแปลงสภาพภูมิอากาศ ที่มี ระยะเวลาครอบคลุมถึงปี 2570 และ จัดทำแล้วเสร็จภายในปี 2570 โดย ตัวชี้วัดจะบรรลุค่าเป้าหมายเมื่อมีการ จัดทำและเผยแพร่แผนจัดการป้องกัน ความเสี่ยงฯ สำหรับพื้นที่สำคัญครบ ทุกแห่ง	อยู่ระหว่างการ พัฒนาการจัดเก็บ ข้อมูล	กรมป้องกันและบรรเทา สาธารณภัย

หมุดหมายที่ 11 ไทยสามารถลดความเสี่ยงและผลกระทบจากภัยธรรมชาติและการเปลี่ยนแปลงสภาพภูมิอากาศ

ตัวชี้วัด ที่	รหัส ตัวชี้วัด	รายละเอียดตัวชี้วัด และคำเป้าหมาย	คำอธิบายคำสำคัญ	วิธีการคำนวณและวัดผล	ข้อมูลฐาน	แหล่งที่มา ของข้อมูล
			ของพื้นที่สำคัญ ร่วมกับ หน่วยงานที่เกี่ยวข้อง			
2.3	110203	การเตือนภัยที่มี ประสิทธิภาพ (ครอบคลุมภัยสำคัญ สามารถเชื่อมโยง ระดับพื้นที่ ระดับประเทศ และ ระดับโลก มีความ แม่นยำ ทันต่อเวลา และสามารถเข้าถึง กลุ่มเปราะบางได้)	สศช. อยู่ระหว่างหารือกับหน่วยงานที่เกี่ยวข้องเพื่อกำหนดค่านิยามของการเตือนภัย ที่มีประสิทธิภาพและวิธีการวัดผล			กรมป้องกันและบรรเทา สาธารณภัย กรมอุตุนิยมวิทยา สำนักงานทรัพยากรน้ำ แห่งชาติ กรมประชาสัมพันธ์

หมุดหมายที่ 11 ไทยสามารถลดความเสี่ยงและผลกระทบจากภัยธรรมชาติและ การเปลี่ยนแปลงสภาพภูมิอากาศ

เป้าหมายที่ 3 สังคมไทยมีภูมิคุ้มกันจากภัยธรรมชาติและ การเปลี่ยนแปลงสภาพภูมิอากาศ

รหัสเป้าหมาย 1103

คำอธิบายเป้าหมาย

ภาคส่วนต่าง ๆ ของสังคมไทยมีความสามารถในการปกป้องตนเองและรับมือกับภัยธรรมชาติและ การเปลี่ยนแปลงสภาพภูมิอากาศ และสามารถฟื้นฟูได้อย่างรวดเร็วจากความเสียหายที่เกิดขึ้น

ตัวชี้วัดที่	รหัสตัวชี้วัด	รายละเอียดตัวชี้วัดและค่าเป้าหมาย	คำอธิบายคำสำคัญ	วิธีการคำนวณและวัดผล	ข้อมูลฐาน	แหล่งที่มาของข้อมูล
3.1	110301	ชุมชน ท้องถิ่น อาสาสมัคร และ เครือข่าย ที่สามารถจัดการความเสี่ยงจากภัยธรรมชาติและ การเปลี่ยนแปลงสภาพภูมิอากาศเบื้องต้นได้ด้วยตนเอง เพิ่มขึ้น เป็นร้อยละ 80 ภายในปี 2570 และมีการจัดฝึกอบรมด้านการป้องกันและบรรเทาผลกระทบจากภัยธรรมชาติและ การเปลี่ยนแปลงสภาพภูมิอากาศครอบคลุมทุกพื้นที่ของประเทศ	ชุมชน ท้องถิ่น อาสาสมัคร และเครือข่าย หมายถึง (1) ชุมชนที่มีการจัดตั้งจัดตั้งกับเทศบาล กรุงเทพมหานคร หรือกำนัน (2) อาสาสมัครป้องกันภัยฝ่ายพลเรือน และจิตอาสาภัยพิบัติ (3) เครือข่ายองค์กรชุมชนที่ได้รับการรับรองสถานภาพ และจัดตั้งขึ้นโดยมีวัตถุประสงค์เกี่ยวข้องกับการจัดการความเสี่ยงจากภัยธรรมชาติและ การเปลี่ยนแปลงสภาพภูมิอากาศ ความสามารถจัดการความเสี่ยงจากภัยธรรมชาติและ การเปลี่ยนแปลงสภาพภูมิอากาศเบื้องต้นได้ด้วยตนเอง หมายถึง การมีความรู้ความเข้าใจเกี่ยวกับความเสี่ยง	นับจำนวนชุมชน อาสาสมัครป้องกันภัยฝ่ายพลเรือน จิตอาสาภัยพิบัติ และเครือข่ายองค์กรชุมชน ที่ได้รับการฝึกอบรมด้านการป้องกันและบรรเทาผลกระทบจากภัยธรรมชาติและ การเปลี่ยนแปลงสภาพภูมิอากาศ และผ่านการประเมินความรู้หลังการอบรม ในช่วงปี 2566-2570 จากข้อมูลในระบบฐานข้อมูลเครือข่ายอาสาสมัครด้านการป้องกันและบรรเทาสาธารณภัย ของกรมป้องกันและบรรเทาสาธารณภัย	อยู่ระหว่างการรวบรวมข้อมูล	กรมป้องกันและบรรเทาสาธารณภัย

หมุดหมายที่ 11 ไทยสามารถลดความเสี่ยงและผลกระทบจากภัยธรรมชาติและการเปลี่ยนแปลงสภาพภูมิอากาศ

ตัวชี้วัด ที่	รหัส ตัวชี้วัด	รายละเอียดตัวชี้วัด และคำเป้าหมาย	คำอธิบายคำสำคัญ	วิธีการคำนวณและวัดผล	ข้อมูลฐาน	แหล่งที่มา ของข้อมูล
			ของภัยธรรมชาติและ เปลี่ยนแปลงสภาพภูมิอากาศ ในพื้นที่ของตนเอง และ ความสามารถในการป้องกัน และรับมือกับภัยฯ เบื้องต้นได้ ด้วยตนเอง เพื่อลดความเสี่ยง และผลกระทบที่อาจเกิดขึ้น	ชุมชน อาสาสมัครอาสาสมัครป้องกัน ภัยฝ่ายพลเรือน จิตอาสาภัยพิบัติ และเครือข่ายองค์กรชุมชนทั้งหมด		
3.2	110302	ระดับความสำเร็จใน การสร้าง ตระหนักรู้ในระดับ ชุมชนและการมีส่วนร่วม ในการส่งข้อมูล จากพื้นที่เกิดภัยเข้าสู่ ระบบเตือนภัย ส่วนกลาง	การสร้างความตระหนักรู้ใน ระดับชุมชน หมายถึง การ สร้างความรู้ความเข้าใจให้กับ คนทุกกลุ่มในชุมชนเกี่ยวกับ ความเสี่ยงของภัยธรรมชาติ และการเปลี่ยนแปลงสภาพ ภูมิอากาศในพื้นที่ รวมถึง แนวทางในการเฝ้าระวังและ ติดตามสถานการณ์การเกิดภัย ฯ และการเปลี่ยนแปลงต่าง ๆ ที่เกี่ยวข้องภายในชุมชน ชุมชน หมายถึง ชุมชนที่มีการ จัดแจ้งจัดตั้งกับเทศบาล กรุงเทพมหานคร หรือกำนัน	นับจำนวนชุมชนที่ได้รับการอบรม เพื่อสร้างความตระหนักรู้และการมี ส่วนร่วมในการส่งข้อมูลจากพื้นที่เกิด ภัย ในช่วงปี 2566-2570 โดยตัวชี้วัดจะบรรลุค่าเป้าหมายเมื่อ จำนวนชุมชนที่ได้รับการอบรมมี สัดส่วนไม่น้อยกว่าร้อยละ 80 ของ จำนวนชุมชนทั้งหมด	อยู่ระหว่างการ พัฒนาการจัดเก็บ ข้อมูล	กรมป้องกันและบรรเทา สาธารณภัย

หมวดหมายที่ 11 ไทยสามารถลดความเสี่ยงและผลกระทบจากภัยธรรมชาติและการเปลี่ยนแปลงสภาพภูมิอากาศ

ตัวชี้วัด ที่	รหัส ตัวชี้วัด	รายละเอียดตัวชี้วัด และคำเป้าหมาย	คำอธิบายคำสำคัญ	วิธีการคำนวณและวัดผล	ข้อมูลฐาน	แหล่งที่มา ของข้อมูล
3.3	110303	องค์กรปกครองส่วน ท้องถิ่นมีองค์ความรู้ และมีแผนในการ จัดการด้านภัย ธรรมชาติและการ เปลี่ยนแปลงสภาพ ภูมิอากาศ	แผนในการจัดการด้าน ภัยธรรมชาติและการ เปลี่ยนแปลงสภาพภูมิอากาศ หมายถึง แผนที่กำหนดวิธีการ และบทบาทของภาคส่วนต่าง ๆ ในการป้องกันและลดความ เสี่ยงจากภัยธรรมชาติและการ เปลี่ยนแปลงสภาพภูมิอากาศ ในพื้นที่ รวมถึงการเตรียม ความพร้อม การรับมือ และการฟื้นฟู บูรณะ ในช่วงก่อน ระหว่าง และหลังเกิดภัยธรรมชาติ	นับรวมจำนวนองค์กรปกครองส่วน ท้องถิ่นทั้งหมดที่มีการจัดทำแผนใน การจัดการด้านภัยธรรมชาติและ การเปลี่ยนแปลงสภาพภูมิอากาศ ครอบคลุมระยะเวลาถึงปี 2570 และ จัดทำแล้วเสร็จภายในปี 2570 โดย ตัวชี้วัดจะบรรลุค่าเป้าหมายเมื่อ องค์กรปกครองส่วนท้องถิ่นทุกแห่งมี การจัดทำและเผยแพร่แผนในการ จัดการด้านภัยธรรมชาติและ การเปลี่ยนแปลงสภาพภูมิอากาศ	อยู่ระหว่างการ พัฒนาการจัดเก็บ ข้อมูล	กรมป้องกันและบรรเทา สาธารณภัย
3.4	110304	ประชาชนสามารถ เข้าถึงและใช้ ประโยชน์จากระบบ ประกันภัยพืชผลทาง การเกษตรและภัย ธรรมชาติ	ระบบประกันภัยพืชผลทาง การเกษตร หมายถึง การ ประกันภัยที่ให้ความคุ้มครอง ความเสียหายหรือสูญเสียต่อ พืชผลทางการเกษตรอัน เนื่องมาจากภัยธรรมชาติ โดย ผู้ที่ทำประกันภัยพืชผลต้อง เป็นผู้ที่ทำการผลิตพืชผลนั้น ๆ ด้วยตนเองและเป็นเจ้าของ ผลผลิตนั้น ระบบประกันภัยทาง ธรรมชาติ หมายถึง	สศช. อยู่ระหว่างหารือกับหน่วยงานที่เกี่ยวข้องเพื่อพัฒนา วิธีการวัดผลและการจัดเก็บข้อมูล		สำนักงานเศรษฐกิจ การเกษตร ธนาคารเพื่อการเกษตร และสหกรณ์การเกษตร สำนักงานคณะกรรมการ กำกับและส่งเสริมการ ประกอบธุรกิจประกันภัย

หมวดหมู่ที่ 11 ไทยสามารถลดความเสี่ยงและผลกระทบจากภัยธรรมชาติและการเปลี่ยนแปลงสภาพภูมิอากาศ

ตัวชี้วัด ที่	รหัส ตัวชี้วัด	รายละเอียดตัวชี้วัด และคำเป้าหมาย	คำอธิบายคำสำคัญ	วิธีการคำนวณและวัดผล	ข้อมูลฐาน	แหล่งที่มา ของข้อมูล
			<p>การประกันภัยที่ให้ความคุ้มครองความเสียหายต่อทรัพย์สิน ชีวิต และร่างกายของผู้ประสบภัยธรรมชาติ</p> <p>การที่ประชาชนสามารถเข้าถึงและใช้ประโยชน์จากระบบประกันภัยพืชผลทางการเกษตรและภัยธรรมชาติ หมายถึง การมีบริการประกันภัยพืชผลที่ครอบคลุมพืชผลประเภทต่าง ๆ ที่เกษตรกรปลูก และมีบริการประกันภัยสำหรับทรัพย์สินและร่างกายที่ครอบคลุมความเสี่ยงจากภัยสำคัญ โดยมีการให้ความคุ้มครองที่เหมาะสมและเบี้ยประกันที่ไม่สูงเกินไป รวมถึงการที่เกษตรกรและประชาชนมีความรู้ความเข้าใจและตระหนักถึงความสำคัญของการประกันภัยฯ</p>			
3.5	110305	มีกองทุนเพื่อสนับสนุนการป้องกันและลดผลกระทบจากภัยธรรมชาติและการ	การรับประกันภัยต่อ หมายถึง การรับโอนการประกันภัยบางส่วนหรือทั้งหมดจากบริษัทประกันภัย เพื่อช่วยลด	ตัวชี้วัดจะบรรลุค่าเป้าหมายเมื่อมีการพัฒนากองทุนที่สามารถดำเนินการได้ครบตามวัตถุประสงค์ที่ตัวชี้วัด	ปัจจุบันยังไม่มีกองทุนเพื่อสนับสนุนการป้องกันและลดผลกระทบจากภัย	กระทรวงการคลัง กรมป้องกันและบรรเทาสาธารณภัย

หมุดหมายที่ 11 ไทยสามารถลดความเสี่ยงและผลกระทบจากภัยธรรมชาติและการเปลี่ยนแปลงสภาพภูมิอากาศ

ตัวชี้วัด ที่	รหัส ตัวชี้วัด	รายละเอียดตัวชี้วัด และค่าเป้าหมาย	คำอธิบายคำสำคัญ	วิธีการคำนวณและวัดผล	ข้อมูลฐาน	แหล่งที่มา ของข้อมูล
		เปลี่ยนแปลงสภาพ ภูมิอากาศ รวมถึงการ ศึกษาวิจัยและเป็น แหล่งเงินรับประกัน ภัยต่อ	ภาวะความเสี่ยงในส่วนที่ บริษัทประกันภัยต้อง รับผิดชอบ	กำหนด จำนวน 1 กองทุน แล้วเสร็จ ภายในปี 2570	ธรรมชาติและ การ เปลี่ยนแปลงสภาพ ภูมิอากาศ	สำนักงานคณะกรรมการ กำกับและส่งเสริมการ ประกอบธุรกิจประกันภัย

หมวดหมู่ที่ 12 ไทยมีความยากจนข้ามรุ่นลดลง และมีความคุ้มครองทางสังคมที่เพียงพอ เหมาะสม

เป้าหมายที่ 1 คนไทยได้รับการพัฒนาอย่างเต็มศักยภาพในทุกช่วงวัย มีสมรรถนะที่จำเป็นสำหรับโลกยุคใหม่ มีคุณลักษณะตามบรรทัดฐานที่ดีของสังคม มีคุณธรรม จริยธรรม และมีภูมิคุ้มกันต่อการเปลี่ยนแปลงอย่างพลิกโฉมฉับพลันของโลก สามารถดำรงชีวิตร่วมกันในสังคมได้อย่างสงบสุข

รหัสเป้าหมาย 1201

คำอธิบายเป้าหมาย

เด็กปฐมวัยได้รับการดูแลให้มีพัฒนาการและสติปัญญาที่สมวัย และอุปนิสัยที่ดี วัยเรียนได้รับการพัฒนาให้มีทักษะ สมรรถนะ และคุณธรรมจริยธรรม ที่จำเป็นต่อการดำรงชีวิตและการทำงานในอนาคต วัยแรงงานได้รับการพัฒนาให้มีขีดความสามารถในการทำงานที่เพิ่มขึ้น และสอดคล้องกับโลกของการทำงานที่เปลี่ยนแปลงไป และผู้สูงอายุสามารถทำงานและมีบทบาทในสังคมได้ตามศักยภาพ และใช้ชีวิตได้อย่างมีความสุข

ตัวชี้วัด ที่	รหัส ตัวชี้วัด	รายละเอียดตัวชี้วัด และค่าเป้าหมาย	คำอธิบายคำสำคัญ	วิธีการคำนวณและวัดผล	ข้อมูลฐาน	แหล่งที่มา ของข้อมูล
1.1	120101	ดัชนีพัฒนาการเด็ก สมวัย เพิ่มขึ้นเป็นร้อยละ 88 เมื่อสิ้นสุดแผน	ดัชนีพัฒนาการเด็กสมวัย หมายถึง สัดส่วนของเด็กอายุ 0-5 ปีทั่วประเทศ ที่ได้รับการ ประเมินว่ามีพัฒนาการสมวัย ตามคู่มือเฝ้าระวังและส่งเสริม พัฒนาการเด็กปฐมวัย (DSPM) ภายในช่วงระยะเวลา 1 ปีงบประมาณ โดยเด็กที่ ได้รับการประเมินว่ามี พัฒนาการสมวัย ต้องผ่าน เกณฑ์การประเมินตามช่วง อายุครบทั้ง 5 ด้าน ได้แก่ การ เคลื่อนไหว การใช้กล้ามเนื้อ มัดเล็กและสติปัญญา ความเข้าใจภาษา การใช้ภาษา	ใช้สูตรการคำนวณ $R_{2570} = \frac{CD_{2570}}{CT_{2570}} \times 100$ โดยที่ R ₂₅₇₀ คือ ดัชนีพัฒนาการเด็กสมวัยใน ปี 2570 (ร้อยละ) CD ₂₅₇₀ คือ จำนวนเด็ก 0-5 ปีที่ได้รับการประเมินว่ามีพัฒนาการสมวัยในปี 2570 (คน) CT ₂₅₇₀ คือ จำนวนเด็ก 0-5 ปีที่ได้รับการตรวจคัดกรองพัฒนาการทั้งหมด ในปี 2570 (คน)	ดัชนีพัฒนาการเด็ก สมวัยในปี 2565 เท่ากับร้อยละ 85.13 ปี 2654 เท่ากับร้อย ละ 82.55 ปี 2563 เท่ากับร้อย ละ 95.25 และปี 2562 เท่ากับ ร้อยละ 91.94	กรมอนามัย (ระบบ สารสนเทศสนับสนุนด้าน การส่งเสริมสุขภาพและ อนามัยสิ่งแวดล้อม)

หมวดหมู่ที่ 12 ไทยมีความยากจนข้ามรุ่นลดลง และมีความคุ้มครองทางสังคมที่เพียงพอ เหมาะสม

ตัวชี้วัด ที่	รหัส ตัวชี้วัด	รายละเอียดตัวชี้วัด และค่าเป้าหมาย	คำอธิบายคำสำคัญ	วิธีการคำนวณและวัดผล	ข้อมูลฐาน	แหล่งที่มา ของข้อมูล
			และการช่วยเหลือตัวเองและสังคม	โดยตัวชี้วัดจะบรรลุค่าเป้าหมายเมื่อ $R_{2570} \geq$ ร้อยละ 88		
1.2	120102	ร้อยละของนักเรียนที่มีสมรรถนะจากการประเมินโปรแกรมประเมินสมรรถนะนักเรียนมาตรฐานสากลไม่ถึงระดับพื้นฐานของทั้ง 3 วิชาในแต่ละกลุ่มโรงเรียนลดลงร้อยละ 8 เมื่อสิ้นสุดแผน	โปรแกรมประเมินสมรรถนะนักเรียนมาตรฐานสากล หรือ PISA หมายถึง โปรแกรมการประเมินขององค์การเพื่อความร่วมมือทางเศรษฐกิจและการพัฒนา หรือ OECD ที่จัดขึ้นทุก 3 ปี เพื่อวัดความสามารถทางด้านคณิตศาสตร์ วิทยาศาสตร์ และการอ่านของนักเรียนอายุ 15 ปีในประเทศต่าง ๆ โดยนักเรียนที่มีผลประเมินไม่ถึงระดับพื้นฐานในแต่ละวิชาเป็นนักเรียนที่ได้คะแนนต่ำกว่าระดับ 2 จากทั้งหมด 6 ระดับ กลุ่มโรงเรียน หมายถึง กลุ่มของโรงเรียนที่แบ่งตามสังกัด ได้แก่ (1) โรงเรียนในสังกัดของสำนักงานคณะกรรมการการศึกษาขั้นพื้นฐาน (สพฐ.) (2) โรงเรียนในสังกัดสำนักงานคณะกรรมการการศึกษา	ใช้สูตรการคำนวณ $S_{ij} = F_{ij, 2565} - F_{ij, 2570}$ โดยที่ $S_{ij, 2570}$ คือ สัดส่วนที่ลดลงของนักเรียนที่มีผลการประเมินไม่ถึงระดับพื้นฐานในวิชา i ในกลุ่มโรงเรียน j (ร้อยละ) $F_{ij, 2565}$ คือ สัดส่วนของนักเรียนที่มีผลการประเมินไม่ถึงระดับพื้นฐานในวิชา i ในกลุ่มโรงเรียน j ในปี 2565 (PISA 2022) $F_{ij, 2570}$ คือ สัดส่วนของนักเรียนที่มีผลการประเมินไม่ถึงระดับพื้นฐานในวิชา i ในกลุ่มโรงเรียน j ในปีที่มีการจัดสอบที่ใกล้เคียงกับปี 2570 i คือ วิชาที่มีการประเมิน ได้แก่ คณิตศาสตร์ วิทยาศาสตร์ และการอ่าน j คือ กลุ่มโรงเรียนตามสังกัดทั้ง 6 กลุ่ม	ร้อยละของนักเรียนที่มีผลประเมินไม่ถึงระดับพื้นฐาน ใน PISA 2018: 1. โรงเรียนในสังกัด สพฐ.: คณิตศาสตร์ ร้อยละ 43.8 วิทยาศาสตร์ร้อยละ 34.6 การอ่านร้อยละ 50.5 2. โรงเรียนในสังกัด สพฐ. (ขยายโอกาส): คณิตศาสตร์ร้อยละ 62.3 วิทยาศาสตร์ร้อยละ 52.9 การอ่านร้อยละ 79.3 3. โรงเรียนในสังกัด สช.: คณิตศาสตร์ ร้อยละ 47.2 วิทยาศาสตร์ร้อยละ 38.7 การอ่านร้อยละ 50.6 4. โรงเรียนในสังกัด	สถาบันส่งเสริมการสอนวิทยาศาสตร์และเทคโนโลยี

หมายเหตุที่ 12 ไทยมีความยากจนข้ามรุ่นลดลง และมีความคุ้มครองทางสังคมที่เพียงพอ เหมาะสม

ตัวชี้วัด ที่	รหัส ตัวชี้วัด	รายละเอียดตัวชี้วัด และค่าเป้าหมาย	คำอธิบายคำสำคัญ	วิธีการคำนวณและวัดผล	ข้อมูลฐาน	แหล่งที่มา ของข้อมูล
			<p>เอกชน (สข.) (3) โรงเรียนในสังกัดกรุงเทพมหานคร (กทม.) (4) โรงเรียนในสังกัดกรมส่งเสริมการปกครองท้องถิ่น (สถ.) (5) โรงเรียนสาธิตของมหาวิทยาลัย สังกัดสำนักงานคณะกรรมการการอุดมศึกษา (สกอ.) และ (6) วิทยาลัยในสังกัดสำนักงานคณะกรรมการการอาชีวศึกษา (สอศ.)</p>	<p>โดยตัวชี้วัดจะบรรลุค่าเป้าหมายเมื่อ $S_{ij, 2570} \geq 8$ สำหรับทุกวิชา i และทุกกลุ่มโรงเรียน j</p>	<p>กทม.: คณิตศาสตร์ ร้อยละ 62.3 วิทยาศาสตร์ร้อยละ 49.5 การอ่านร้อยละ 72.4 5. โรงเรียนในสังกัด สถ.: คณิตศาสตร์ ร้อยละ 64.6 วิทยาศาสตร์ร้อยละ 53.8 การอ่านร้อยละ 71.1 6. โรงเรียนสาธิต: คณิตศาสตร์ร้อยละ 8.6 วิทยาศาสตร์ ร้อยละ 4.8 การอ่านร้อยละ 10.3 7. โรงเรียนในสังกัด สอศ.: คณิตศาสตร์ ร้อยละ 73.8 วิทยาศาสตร์ร้อยละ 68.8 การอ่านร้อยละ 80.2 8. โรงเรียนสังกัด อว. (เน้นวิทย์) คณิตศาสตร์ร้อยละ</p>	

หมุดหมายที่ 12 ไทยมีความยากจนข้ามรุ่นลดลง และมีความคุ้มครองทางสังคมที่เพียงพอ เหมาะสม

ตัวชี้วัด ที่	รหัส ตัวชี้วัด	รายละเอียดตัวชี้วัด และค่าเป้าหมาย	คำอธิบายคำสำคัญ	วิธีการคำนวณและวัดผล	ข้อมูลฐาน	แหล่งที่มา ของข้อมูล
					0.4 วิทยาศาสตร์ร้อยละ 0.1 การอ่านร้อยละ 1.2 ทั้งนี้ Baseline Pisa 2018 ภาพรวม เมื่อแบ่งตามด้านการทดสอบ เป็นดังนี้ - ด้านการอ่าน สมรรถนะต่ำกว่าพื้นฐานร้อยละ 59.5 - คณิตศาสตร์ร้อยละ 52.7 - วิทยาศาสตร์ร้อยละ 44.5	
1.3	120103	ทุนชีวิตเด็กและเยาวชนไทย เพิ่มขึ้นร้อยละ 3 เมื่อสิ้นสุดแผน	ทุนชีวิตเด็กและเยาวชนไทย หมายถึง ค่าเฉลี่ยของต้นทุนชีวิตในทั้ง 5 ส่วน ได้แก่ พลังตัวตน พลังครอบครัว พลังสร้างปัญญา พลังเพื่อนและกิจกรรม และพลังชุมชน จากการสำรวจสถานการณ์ต้นทุนชีวิตของเด็กและเยาวชนไทยในช่วงอายุ 12-18 ปี ที่	ใช้สูตรการคำนวณ $C_{2566-2570} = \frac{LA_{2570} - LA_{2565}}{LA_{2565}} \times 100$ โดยที่ $C_{2566-2570}$ คือ สัดส่วนที่เพิ่มขึ้นของต้นทุนชีวิตเด็กและเยาวชนในช่วงปี 2566-2570 (ร้อยละ)	ทุนชีวิตเด็กและเยาวชนไทยในปี 2564 เท่ากับร้อยละ 62.10 และในปี 2562 เท่ากับร้อยละ 65.24	ศูนย์คุณธรรม (องค์การมหาชน)

หมวดหมู่ที่ 12 ไทยมีความยากจนข้ามรุ่นลดลง และมีความคุ้มครองทางสังคมที่เพียงพอ เหมาะสม

ตัวชี้วัด ที่	รหัส ตัวชี้วัด	รายละเอียดตัวชี้วัด และค่าเป้าหมาย	คำอธิบายคำสำคัญ	วิธีการคำนวณและวัดผล	ข้อมูลฐาน	แหล่งที่มา ของข้อมูล
			ดำเนินการโดยศูนย์คุณธรรม (องค์การมหาชน)	LA คือ ค่าเฉลี่ยของต้นทุนชีวิต โดยรวมในปีนั้น ๆ โดยตัวชี้วัดจะบรรลุค่าเป้าหมายเมื่อ $C \geq$ ร้อยละ 3		
1.4	120104	จำนวนนักศึกษาที่เข้าร่วมการจัดการศึกษาเพื่อพัฒนาบัณฑิตฐานสมรรถนะ เพิ่มขึ้นเป็นร้อยละ 30	การจัดการศึกษาเพื่อพัฒนาบัณฑิตฐานสมรรถนะ หมายถึง การจัดการเรียนการสอนของมหาวิทยาลัยโดยใช้หลักสูตรฐานสมรรถนะ ซึ่งเป็นหลักสูตรที่มุ่งให้ผู้เรียนได้รับการพัฒนาสมรรถนะหลักที่สำคัญต่อการใช้ชีวิตการทำงาน และการเรียนรู้ที่จำเป็นต่อการดำรงชีวิตอย่างมีคุณภาพในโลกศตวรรษที่ 21	ใช้สูตรการคำนวณ $RGC_{2570} = \frac{GC_{2570}}{GT_{2570}} \times 100$ โดยที่ RGC ₂₅₇₀ คือ สัดส่วนของนักศึกษาที่เข้าร่วมการจัดการศึกษาเพื่อพัฒนาบัณฑิตฐานสมรรถนะในปี 2570 (ร้อยละ) GC ₂₅₇₀ คือ จำนวนของนักศึกษาที่เข้าร่วมการจัดการศึกษาเพื่อพัฒนาบัณฑิตฐานสมรรถนะในปี 2570 (คน) GT ₂₅₇₀ คือ จำนวนของนักศึกษาทั้งหมดในปี 2570 (คน) โดยตัวชี้วัดจะบรรลุค่าเป้าหมายเมื่อ $RGC_{2570} \geq$ ร้อยละ 30	จำนวนนักศึกษาที่เข้าร่วมการจัดการศึกษาเพื่อพัฒนาบัณฑิตฐานสมรรถนะในปี 2565 เท่ากับร้อยละ 15 และในปี 2563 เท่ากับร้อยละ 15	สำนักงานคณะกรรมการการศึกษาขั้นพื้นฐาน

หมุดหมายที่ 12 ไทยมีความยากจนข้ามรุ่นลดลง และมีความคุ้มครองทางสังคมที่เพียงพอ เหมาะสม

ตัวชี้วัดที่	รหัสตัวชี้วัด	รายละเอียดตัวชี้วัดและค่าเป้าหมาย	คำอธิบายคำสำคัญ	วิธีการคำนวณและวัดผล	ข้อมูลฐาน	แหล่งที่มาของข้อมูล
1.5	120105	ผลิตภาพแรงงานเพิ่มขึ้น ไม่ต่ำกว่าร้อยละ 4 ต่อปี	ผลิตภาพแรงงาน หมายถึง สัดส่วนระหว่างผลิตภัณฑ์มวลรวมในประเทศต่อจำนวนผู้มีงานทำ ซึ่งสามารถสะท้อนถึงศักยภาพของแรงงานในการสร้างรายได้	ใช้สูตรการคำนวณ $g_t = \left(\frac{LP_t - LP_{t-1}}{LP_{t-1}} \right) \times 100$ โดยที่ g_t คือ อัตราการเติบโตของผลิตภาพแรงงาน (ร้อยละต่อปี) LP_t คือ ผลิตภาพแรงงานในปีปัจจุบัน (บาทต่อคนต่อปี) LP_{t-1} คือ ผลิตภาพแรงงานในปีก่อนหน้า (บาทต่อคนต่อปี) t คือ ปี 2566 ถึงปี 2570 โดยตัวชี้วัดจะบรรลุค่าเป้าหมายเมื่อ g_t ในช่วงปี 2566-2570 มีค่าไม่ต่ำกว่าร้อยละ 4 ในแต่ละปี	ผลิตภาพแรงงานในปี 2564 เท่ากับ 275,582 บาท ต่อคนต่อปี (เพิ่มขึ้นประมาณร้อยละ 1.35 จากปี 2563) และในปี 2563 เท่ากับ 271,934 บาทต่อคนต่อปี	- ผลิตภัณฑ์มวลรวมในประเทศ จาก สศช. - จำนวนผู้มีงานทำ จาก การสำรวจภาวะการทำงานของประชากร ของ สำนักงานสถิติแห่งชาติ
1.6	120106	จำนวนผู้สูงอายุที่ประสบปัญหาความยากจนหลายมิติ ลดลงร้อยละ 20 ต่อปี	ความยากจนหลายมิติ หมายถึง การวัดระดับของความยากจนที่ครอบคลุมถึงความยากจนที่ไม่ใช่ตัวเงิน โดยมีมิติที่ใช้วัดมี 4 มิติ ได้แก่ การศึกษา การใช้ชีวิตในแบบที่ดีต่อสุขภาพ ความเป็นอยู่ และความมั่นคงทางการเงิน	ใช้สูตรการคำนวณ $RPE_t = \left(\frac{PE_{t-1} - PE_t}{PE_{t-1}} \right) \times 100$ โดยที่ RPE_t คือ สัดส่วนที่ลดลงของจำนวนผู้สูงอายุที่ประสบปัญหาความยากจนหลายมิติ (ร้อยละ)	จำนวนของผู้สูงอายุที่ประสบปัญหาความยากจนหลายมิติในปี 2563 เท่ากับ 0.55 ล้านคน และในปี 2562 เท่ากับ 0.69 ล้านคน	สศช.

หมวดหมู่ที่ 12 ไทยมีความยากจนข้ามรุ่นลดลง และมีความคุ้มครองทางสังคมที่เพียงพอ เหมาะสม

ตัวชี้วัด ที่	รหัส ตัวชี้วัด	รายละเอียดตัวชี้วัด และค่าเป้าหมาย	คำอธิบายคำสำคัญ	วิธีการคำนวณและวัดผล	ข้อมูลฐาน	แหล่งที่มา ของข้อมูล
			<p>ทั้งนี้ ผู้ที่ประสบปัญหาความยากจนหลายมิติ คือ ผู้ที่มีความขัดสนตั้งแต่ 2 มิติขึ้นไป</p>	<p>PE_t คือ จำนวนผู้สูงอายุที่ประสบปัญหาความยากจนหลายมิติในปีปัจจุบัน (คน)</p> <p>PE_{t-1} คือ จำนวนผู้สูงอายุที่ประสบปัญหาความยากจนหลายมิติในปีก่อนหน้า (คน)</p> <p>t คือ ปี 2566 ถึงปี 2570</p> <p>โดยตัวชี้วัดจะบรรลุค่าเป้าหมายเมื่อ RPE_t ในช่วงปี 2566-2570 มีค่าไม่ต่ำกว่าร้อยละ 20 ในแต่ละปี</p>		

หมวดหมู่ที่ 12 ไทยมีความยากจนข้ามรุ่นลดลง และมีความคุ้มครองทางสังคมที่เพียงพอ เหมาะสม

เป้าหมายที่ 2 กำลังคนมีสมรรถนะสูง สอดคล้องกับความต้องการของภาคการผลิตเป้าหมาย และสามารถสร้างงานอนาคต

รหัสเป้าหมาย 1202

คำอธิบายเป้าหมาย

กำลังคนมีทักษะ ความสามารถ และจำนวน ที่สอดคล้องและเพียงพอกับความต้องการของภาคการผลิตและบริการเป้าหมายตามที่ระบุในหมวดหมู่ที่ 1-6

ตัวชี้วัด ที่	รหัส ตัวชี้วัด	รายละเอียดตัวชี้วัด และค่าเป้าหมาย	คำอธิบายคำสำคัญ	วิธีการคำนวณและวัดผล	ข้อมูลฐาน	แหล่งที่มา ของข้อมูล
2.1	120201	ดัชนีความสามารถ ในการแข่งขันของ สภาเศรษฐกิจโลก ด้านทักษะ คะแนน เพิ่มขึ้น ร้อยละ 20 เมื่อสิ้นสุดแผน	ดัชนีความสามารถในการ แข่งขันของสภาเศรษฐกิจโลก เป็นดัชนีชี้วัดความสามารถใน การแข่งขันของประเทศต่าง ๆ ครอบคลุมทั้งหมด 140 ระบบ เศรษฐกิจทั่วโลก โดยตัวชี้วัด ทั้งหมดที่ใช้แบ่งออกเป็น 12 เสาหลักและทักษะเป็นหนึ่งใน เสาหลัก ซึ่งครอบคลุมตัวชี้วัด ที่เกี่ยวข้องกับระดับการศึกษา และทักษะของประชากร และ คุณภาพของการจัดการศึกษา และการฝึกอบรมอาชีพ	ใช้สูตรการคำนวณ $RCS_{2566-2570} = \left(\frac{CS_{2570} - CS_{2565}}{CS_{2565}} \right) \times 100$ โดยที่ $RCS_{2566-2570}$ = สัดส่วนที่เพิ่มขึ้นของ คะแนนดัชนีความสามารถในการ แข่งขันของสภาเศรษฐกิจโลกด้าน ทักษะในช่วงปี 2566-2570 (ร้อยละ) CS_{2565} = คะแนนดัชนีความสามารถ ในการแข่งขันของสภาเศรษฐกิจโลก ด้านทักษะในปี 2565 (คะแนน) CS_{2570} = คะแนนดัชนีความสามารถ ในการแข่งขันของสภาเศรษฐกิจโลก ด้านทักษะในปี 2570 (คะแนน) โดยตัวชี้วัดจะบรรลุค่าเป้าหมายเมื่อ $RCS_{2566-2570} \geq$ ร้อยละ 20	คะแนน ความสามารถในการ แข่งขันของสภา เศรษฐกิจโลกด้าน ทักษะในปี 2562 เท่ากับ 62.3 คะแนน และในปี 2561 เท่ากับ 63.0 คะแนน	สภาเศรษฐกิจโลก

หมวดหมู่ที่ 12 ไทยมีความยากจนข้ามรุ่นลดลง และมีความคุ้มครองทางสังคมที่เพียงพอ เหมาะสม

ตัวชี้วัด ที่	รหัส ตัวชี้วัด	รายละเอียดตัวชี้วัด และค่าเป้าหมาย	คำอธิบายคำสำคัญ	วิธีการคำนวณและวัดผล	ข้อมูลฐาน	แหล่งที่มา ของข้อมูล
2.2	120202	การจัดอันดับในด้าน บุคลากรผู้มี ความสามารถของ สถาบันการจัดการ นานาชาติ มีคะแนน เพิ่มขึ้นร้อยละ 3 ต่อปี	การจัดอันดับในด้านบุคลากร ผู้มีความสามารถของสถาบัน การจัดการนานาชาติ เป็น การประเมินระดับ ความสามารถของบุคลากร ของประเทศต่าง ๆ โดย สถาบันการจัดการนานาชาติ (IMD) :ซึ่งพิจารณาจากปัจจัย 3 ด้าน คือ การลงทุนและ พัฒนา (Investment and Development) ความดึงดูด (Appeal) และความพร้อม (Readiness)	ใช้สูตรการคำนวณ $RHS_t = \left(\frac{HS_t - HS_{t-1}}{HS_{t-1}} \right) \times 100$ โดยที่ RHS _t คือ สัดส่วนที่เพิ่มขึ้นของ คะแนนในด้านบุคลากรผู้มี ความสามารถ (ร้อยละต่อปี) HS _t คือ คะแนนในด้านบุคลากรผู้มี ความสามารถในปีปัจจุบัน (คะแนน) LP _{t-1} คือ คะแนนในด้านบุคลากรผู้มี ความสามารถในปีก่อนหน้า (คะแนน) t คือ ปี 2566 ถึงปี 2570 โดยตัวชี้วัดจะบรรลุค่าเป้าหมายเมื่อ RHS _t ในช่วงปี 2566-2570 มีค่าไม่ต่ำ กว่าร้อยละ 3 ในแต่ละปี	คะแนนในด้าน บุคลากรผู้มี ความสามารถของ สถาบันการจัดการ นานาชาติในปี 2565 เท่ากับ 49.73 (อันดับ 45) ในปี 2564 เท่ากับ 53.01 (อันดับ 43) และในปี 2563 เท่ากับ 53.26 (อันดับ 43)	สถาบันการจัดการ นานาชาติ (IMD)
2.3	120203	จำนวนและมูลค่าของ ธุรกิจสตาร์ทอัพ เพิ่มขึ้น	สตาร์ทอัพ หมายถึง ธุรกิจเกิด ใหม่ที่มีการพัฒนาผลิตภัณฑ์ หรือบริการโดยการนำ เทคโนโลยีหรือนวัตกรรมมาใช้ ในการดำเนินธุรกิจ โดย รูปแบบธุรกิจสามารถทำซ้ำ (Repeatable) และขยาย ตลาดได้โดยง่าย (Scalable)	ใช้สูตรการคำนวณ $DS_{2566-2570} = S_{2570} - S_{2565}$ โดยที่ DS ₂₅₆₆₋₂₅₇₀ คือ จำนวนของธุรกิจ สตาร์ทอัพที่เพิ่มขึ้น (ราย) หรือรายได้ ของธุรกิจสตาร์ทอัพที่เพิ่มขึ้นในช่วงปี 2566-2570 (ล้านบาท)	จำนวนของธุรกิจ สตาร์ทอัพในปี 2565 เท่ากับ 467 องค์กร (ข้อมูล ณ วันที่ 11 ก.พ. 2566) และปี 2564 เท่ากับ 404 องค์กร	สำนักงานนวัตกรรม แห่งชาติ

หมวดหมู่ที่ 12 ไทยมีความยากจนข้ามรุ่นลดลง และมีความคุ้มครองทางสังคมที่เพียงพอ เหมาะสม

ตัวชี้วัด ที่	รหัส ตัวชี้วัด	รายละเอียดตัวชี้วัด และค่าเป้าหมาย	คำอธิบายคำสำคัญ	วิธีการคำนวณและวัดผล	ข้อมูลฐาน	แหล่งที่มา ของข้อมูล
			<p>สามารถมูลค่าเพิ่มและเติบโต อย่างก้าวกระโดด</p> <p>มูลค่าของธุรกิจสตาร์ทอัพ วัดโดยใช้รายได้รวมต่อปีของ ธุรกิจสตาร์ทอัพทุกรายเป็นตัวชี้วัดเทียบเคียง เนื่องจากไม่ มีการรายงานข้อมูลมูลค่าของ ธุรกิจสตาร์ทอัพ</p>	<p>S_{2565} คือ จำนวนของธุรกิจสตาร์ทอัพ ในปี 2565 (ราย) หรือรายได้ของ ธุรกิจสตาร์ทอัพในปี 2565 (ล้านบาท)</p> <p>S_{2570} คือ จำนวนของธุรกิจสตาร์ทอัพ ในปี 2570 (ราย) หรือรายได้ของ ธุรกิจสตาร์ทอัพในปี 2570 (ล้านบาท)</p> <p>โดยตัวชี้วัดจะบรรลุค่าเป้าหมายเมื่อ $DS > 0$ สำหรับทั้งจำนวนของธุรกิจ สตาร์ทอัพและรายได้ของธุรกิจ สตาร์ทอัพ</p>		

หมุดหมายที่ 12 ไทยมีความยากจนข้ามรุ่นลดลง และมีความคุ้มครองทางสังคมที่เพียงพอ เหมาะสม

เป้าหมายที่ 3 ประชาชนทุกกลุ่มเข้าถึงการเรียนรู้ตลอดชีวิต

รหัสเป้าหมาย 1203

คำอธิบายเป้าหมาย

ประชาชนทุกกลุ่มสามารถใช้ประโยชน์จากแหล่งเรียนรู้และสื่อเรียนรู้ ทั้งบนพื้นที่กายภาพและพื้นที่เสมือนจริง ที่มีคุณภาพและสอดคล้องกับความต้องการ และสามารถนำไปใช้พัฒนาตนเองอย่างต่อเนื่องตลอดชีวิต

ตัวชี้วัด ที่	รหัส ตัวชี้วัด	รายละเอียดตัวชี้วัด และค่าเป้าหมาย	คำอธิบายคำสำคัญ	วิธีการคำนวณและวัดผล	ข้อมูลฐาน	แหล่งที่มา ของข้อมูล
3.1	120301	การประเมินสมรรถนะ ผู้ใหญ่ในระดับ นานาชาติของคนไทย ในทุกด้าน ไม่ต่ำกว่า ค่าเฉลี่ยของประเทศที่ เข้ารับการประเมิน	การประเมินสมรรถนะผู้ใหญ่ ในระดับนานาชาติ เป็นการ ประเมินโดยองค์การความ ร่วมมือทางเศรษฐกิจและการ พัฒนา (OECD) เพื่อวัดระดับ ของทักษะของประชากร ในช่วงอายุ 16-65 ปี ของ ประเทศต่าง ๆ ในด้านการ อ่าน การคิดคำนวณ และการ ใช้เทคโนโลยีเพื่อแก้ปัญหาใน การทำงานและการใช้ชีวิตที่ บ้านและในสังคม	ใช้สูตรการคำนวณ $P_{i,2570} = T_{i,2570} - A_{i,2570}$ โดยที่ $P_{i,2570}$ คือ ผลต่างระหว่างคะแนน การประเมินของไทยกับคะแนนเฉลี่ย ของประเทศที่เข้ารับการประเมิน ใน ทักษะ i ในปี 2570 $T_{i,2570}$ คือ คะแนนการประเมินของ ไทยในทักษะ i ในปี 2570 $A_{i,2570}$ คือ คะแนนเฉลี่ยของประเทศ ที่เข้ารับการประเมิน ในทักษะ i ในปี 2570 i คือ ทักษะที่ใช้ในการประเมิน สมรรถนะผู้ใหญ่ในระดับนานาชาติ ประกอบด้วย การอ่าน การคิด คำนวณ และการใช้เทคโนโลยีเพื่อ	อยู่ระหว่างการจัดทำ ข้อมูล	องค์การความร่วมมือทาง เศรษฐกิจและการพัฒนา (OECD)

หมวดหมู่ที่ 12 ไทยมีความยากจนข้ามรุ่นลดลง และมีความคุ้มครองทางสังคมที่เพียงพอ เหมาะสม

ตัวชี้วัด ที่	รหัส ตัวชี้วัด	รายละเอียดตัวชี้วัด และค่าเป้าหมาย	คำอธิบายคำสำคัญ	วิธีการคำนวณและวัดผล	ข้อมูลฐาน	แหล่งที่มา ของข้อมูล
				<p>แก้ปัญหาในการทำงานและการใช้ชีวิตที่บ้านและในสังคม</p> <p>โดยตัวชี้วัดจะบรรลุค่าเป้าหมายเมื่อ $P_{i, 2570}$ ของทุกทักษะ i มีค่ามากกว่าหรือเท่ากับศูนย์</p>		
3.2	120302	กลุ่มประชากรอายุ 15-24 ปี ที่ไม่ได้เรียน ไม่ได้ทำงาน หรือไม่ได้ฝึกอบรม ไม่เกินร้อยละ 5 เมื่อสิ้นสุดแผน	<p>กลุ่มประชากรอายุ 15-24 ปี ที่ไม่ได้เรียน ไม่ได้ทำงาน หรือไม่ได้ฝึกอบรม หมายถึง กลุ่มประชากรอายุ 15-24 ปี ที่ไม่ได้กำลังศึกษาอยู่ ไม่มีงานทำ และไม่ได้กำลังอยู่ในระหว่างการฝึกอบรมใด ๆ ในช่วงเวลาที่ทำการสำรวจ</p>	<p>ใช้สูตรการคำนวณ</p> $U_{2570} = \frac{N_{2570}}{T_{2570}} \times 100$ <p>โดยที่</p> <p>U_{2570} คือ สัดส่วนของประชากรอายุ 15-24 ปี ที่ไม่ได้เรียน ไม่ได้ทำงาน หรือไม่ได้ฝึกอบรม ในปี 2570 (ร้อยละ)</p> <p>N_{2570} คือ จำนวนประชากรอายุ 15-24 ปี ที่ไม่ได้เรียน ไม่ได้ทำงาน หรือไม่ได้ฝึกอบรม ในปี 2570 (คน)</p> <p>T_{2570} คือ จำนวนประชากรอายุ 15-24 ปี ทั้งหมดในปี 2570 (คน)</p> <p>โดยตัวชี้วัดจะบรรลุค่าเป้าหมายเมื่อ $U_{2570} \leq$ ร้อยละ 5</p>	<p>สัดส่วนของประชากรอายุ 15-24 ปี ที่ไม่ได้เรียน ไม่ได้ทำงาน หรือไม่ได้ฝึกอบรมในปี 2564 เท่ากับร้อยละ 11.6</p> <p>ในปี 2563 เท่ากับร้อยละ 12.3</p> <p>ในปี 2562 เท่ากับร้อยละ 12.9</p> <p>และในปี 2561 เท่ากับร้อยละ 12.7</p>	สำนักงานสถิติแห่งชาติ

หมวดหมู่ที่ 13 ไทยมีภาครัฐที่ทันสมัย มีประสิทธิภาพ และตอบโจทย์ประชาชน

เป้าหมายที่ 1 การบริการภาครัฐ มีคุณภาพ เข้าถึงได้

รหัสเป้าหมาย 1301

คำอธิบายเป้าหมาย

ประชาชนทุกกลุ่มสามารถเข้าถึงการบริการของภาครัฐที่มีคุณภาพและมีประสิทธิภาพ ได้อย่างทั่วถึงและเท่าเทียม

ตัวชี้วัด ที่	รหัส ตัวชี้วัด	รายละเอียดตัวชี้วัด และค่าเป้าหมาย	คำอธิบายคำสำคัญ	วิธีการคำนวณและวัดผล	ข้อมูลฐาน	แหล่งที่มา ของข้อมูล
1.1	130101	ความพึงพอใจใน คุณภาพการให้บริการ ของภาครัฐ ไม่น้อย กว่าร้อยละ 90	ความพึงพอใจในคุณภาพ การให้บริการของภาครัฐ หมายถึง การความพึงพอใจ ของประชาชนในการใช้บริการ หน่วยงานของรัฐ ซึ่งจัดทำ การสำรวจโดยสำนักงาน คณะกรรมการพัฒนาระบบ ราชการ โดยการสำรวจ ครอบคลุมความพอใจต่อ บริการภาครัฐในด้านต่าง ๆ เช่น ขั้นตอน/ระยะเวลา เจ้าหน้าที่ผู้ให้บริการ สถานที่/ สิ่งอำนวยความสะดวก การให้บริการออนไลน์ เป็นต้น	ใช้ข้อมูลจากรายงานการสำรวจของ สำนักงานคณะกรรมการพัฒนา ระบบราชการ โดยตัวชี้วัดจะบรรลุ ค่าเป้าหมายเมื่อผลสำรวจความ พึงพอใจฯ ในปี 2570 มีคะแนน ไม่น้อยกว่าร้อยละ 90	ประชาชนไทยมี ความพึงพอใจ ในคุณภาพการ ให้บริการของภาครัฐ ในปี 2565 อยู่ที่ ร้อยละ 81.69	สำนักงานคณะกรรมการ พัฒนาระบบราชการ สำนักงานพัฒนารัฐบาล ดิจิทัล (องค์การมหาชน)

หมุดหมายที่ 13 ไทยมีภาครัฐที่ทันสมัย มีประสิทธิภาพ และตอบโจทย์ประชาชน

เป้าหมายที่ 2 ภาครัฐที่มีขีดสมรรถนะสูง คล่องตัว

รหัสเป้าหมาย 1302

คำอธิบายเป้าหมาย

ภาครัฐปรับสู่การเป็นรัฐบาลดิจิทัลที่มีประสิทธิภาพ มีการทำงานที่รวดเร็ว ชัดเจน ไม่ซ้ำซ้อนกัน ให้ความสำคัญกับการมีส่วนร่วมของภาคีพัฒนาอื่น ๆ เพิ่มมากขึ้น โดยสามารถให้บริการต่อสาธารณะได้ครอบคลุมพื้นที่อย่างทั่วถึง สามารถตอบโจทย์ความต้องการของประชาชนได้

ตัวชี้วัดที่	รหัสตัวชี้วัด	รายละเอียดตัวชี้วัดและค่าเป้าหมาย	คำอธิบายคำสำคัญ	วิธีการคำนวณและวัดผล	ข้อมูลฐาน	แหล่งที่มาของข้อมูล
2.1	130102	ผลการสำรวจรัฐบาลอิเล็กทรอนิกส์ ในองค์ประกอบ ดัชนีรัฐบาลอิเล็กทรอนิกส์ ดัชนีการมีส่วนร่วมทางอิเล็กทรอนิกส์ ดัชนีทุนมนุษย์ และดัชนีการให้บริการภาครัฐออนไลน์ ไม่เกินอันดับที่ 40 ของโลก และมีคะแนนไม่ต่ำกว่า 0.82	<p>การสำรวจรัฐบาลอิเล็กทรอนิกส์ เป็นการจัดทำแบบสอบถาม (E-Government Survey) โดยสำนักงานกิจการเศรษฐกิจและสังคมแห่งสหประชาชาติ (United Nations Department of Economic and Social Affairs – UN DESA) ซึ่งจัดการสำรวจประเมินสมาชิกองค์การสหประชาชาติ จำนวน 193 ประเทศ ทุก 2 ปี โดยมีการประเมินผลใน 2 ดัชนี ได้แก่</p> <p>1) ดัชนีรัฐบาลอิเล็กทรอนิกส์ (E-Government Development Index: EGDI) ประกอบด้วย 3 ดัชนี</p>	<p>ใช้สูตรการคำนวณ</p> $GI_{2570} = \frac{EGDI_{2570} + OSI_{2570} + HCI_{2570} + EPI_{2570}}{4} \times 100$ <p>โดยที่</p> <p>GI_{2570} คือ ค่าเฉลี่ยของอันดับ (หรือคะแนน) ในปี 2570</p> <p>$EGDI_{2570}$ คือ อันดับ (หรือคะแนน) ตามดัชนีรัฐบาลอิเล็กทรอนิกส์ในปี 2570</p> <p>OSI_{2570} คือ อันดับ (หรือคะแนน) ตามดัชนีการให้บริการภาครัฐออนไลน์ในปี 2570</p> <p>HCI_{2570} คือ อันดับ (หรือคะแนน) ตามดัชนีทุนมนุษย์ในปี 2570</p> <p>EPI_{2570} คือ อันดับ (หรือคะแนน) ตามดัชนีการมีส่วนร่วมทาง</p>	<p>ในปี 2565 ประเทศไทยมีผลการสำรวจรัฐบาลอิเล็กทรอนิกส์ ดังนี้</p> <p>(1) ดัชนีรัฐบาลอิเล็กทรอนิกส์ (EGDI) อยู่ในอันดับที่ 55 โดยมีคะแนน 0.766 คะแนน</p> <p>(2) ดัชนีการให้บริการภาครัฐออนไลน์ (OSI) อยู่ในอันดับที่ 47 โดยมีคะแนน 0.7763 คะแนน</p> <p>(3) ดัชนีทุนมนุษย์ (HCI) อยู่ในอันดับที่ 76 โดยมีคะแนน 0.7879 คะแนน</p>	สำนักงานกิจการเศรษฐกิจและสังคมแห่งสหประชาชาติ

หมวดหมู่ที่ 13 ไทยมีภาครัฐที่ทันสมัย มีประสิทธิภาพ และตอบโจทย์ประชาชน

ตัวชี้วัด ที่	รหัส ตัวชี้วัด	รายละเอียดตัวชี้วัด และค่าเป้าหมาย	คำอธิบายคำสำคัญ	วิธีการคำนวณและวัดผล	ข้อมูลฐาน	แหล่งที่มา ของข้อมูล
			<p>ย่อย ได้แก่ (1) ดัชนีการให้บริการภาครัฐออนไลน์ (Online Service Index: OSI) (2) ดัชนีทุนมนุษย์ (Human Capital Index: HII) และ (3) ดัชนีโครงสร้างพื้นฐานโทรคมนาคม (Telecommunication Infrastructure Index: TII)</p> <p>2) ดัชนีการมีส่วนร่วมทางอิเล็กทรอนิกส์ของประชาชน (e-Participation Index: EPI) ซึ่งพิจารณาจากการมีข้อมูลรูปแบบอิเล็กทรอนิกส์ให้ประชาชนสามารถเข้าถึงได้ และการมีส่วนร่วมของประชาชนในการแสดงความคิดเห็นต่อการให้บริการและร่วมกำหนดรูปแบบการให้บริการ</p> <p>ทั้งนี้ การวัดผลตามตัวชี้วัดนี้ จะใช้ค่าเฉลี่ยจากผลการประเมินจากดัชนีข้างต้น จำนวน 4 ดัชนี ประกอบด้วย (1) ดัชนีรัฐบาลอิเล็กทรอนิกส์</p>	<p>อิเล็กทรอนิกส์ของประชาชนในปี 2570</p> <p>โดยตัวชี้วัดจะบรรจุค่าเป้าหมายเมื่อ GI₂₅₇₀ สำหรับอันดับไม่เกินอันดับที่ 40 และ GI₂₅₇₀ สำหรับคะแนนไม่ต่ำกว่า 0.82 คะแนน</p>	<p>(4) ดัชนีการมีส่วนร่วมทางอิเล็กทรอนิกส์ (EPI) อยู่ในอันดับที่ 18 โดยมีคะแนน 0.7841 คะแนน</p>	

หมุดหมายที่ 13 ไทยมีภาครัฐที่ทันสมัย มีประสิทธิภาพ และตอบโจทย์ประชาชน

ตัวชี้วัด ที่	รหัส ตัวชี้วัด	รายละเอียดตัวชี้วัด และค่าเป้าหมาย	คำอธิบายคำสำคัญ	วิธีการคำนวณและวัดผล	ข้อมูลฐาน	แหล่งที่มา ของข้อมูล
			(EGDI) (2) ดัชนีการให้บริการ ภาครัฐออนไลน์ (OSI) (3) ดัชนีทุนมนุษย์ (HCI) และ (4) ดัชนีการมีส่วนร่วมทาง อิเล็กทรอนิกส์ของประชาชน (EPI)			