



แผนพัฒนาจังหวัดสมุทรปราการ

๕ ปี (พ.ศ. ๒๕๖๑ – ๒๕๖๕)

ฉบับทบทวน ประจำปีงบประมาณ พ.ศ. ๒๕๖๕



- ◆ ข้อมูลเพื่อการพัฒนาของจังหวัดสมุทรปราการ
- ◆ ประเด็นการพัฒนาของจังหวัดสมุทรปราการ
- ◆ แบบสรุปบัญชีรายชุดโครงการ (จ.๑)
- ◆ แบบสรุปโครงการแบบย่อ (Project Brief)
- ◆ ภาคผนวก

กลุ่มงานยุทธศาสตร์และข้อมูลเพื่อการพัฒนาจังหวัด
สำนักงานจังหวัดสมุทรปราการ



บทนำ

ตามพระราชบัญญัติระเบียบบริหารราชการแผ่นดิน (ฉบับที่ 7) พ.ศ. 2550 มาตรา 53/1 และพระราชกฤษฎีกาว่าด้วยการบริหารงานจังหวัดและกลุ่มจังหวัดแบบบูรณาการ พ.ศ. 2551 และพระราชกฤษฎีกาว่าด้วยหลักเกณฑ์และวิธีการบริหารกิจการบ้านเมืองที่ดี พ.ศ. 2546 มีเจตนารมณ์ในการส่งเสริมและสนับสนุนการพัฒนาในระดับพื้นที่ เพื่อตอบสนองความต้องการของประชาชน โดยกำหนดให้จังหวัดฯ มีคณะกรรมการบริหารงานจังหวัดแบบบูรณาการ (ก.บ.จ.) และให้มีการระดมความคิดเห็น และการมีส่วนร่วมจากทุกภาคส่วนในพื้นที่ เพื่อรับทราบปัญหาและความต้องการที่สอดคล้องกับปัจจัยภายนอกและปัจจัยภายใน โดยจังหวัดฯ ปรับปรุงเป้าหมายการพัฒนา ประเด็นการพัฒนา เพื่อให้สอดคล้องกับสถานการณ์โลกที่เปลี่ยนแปลงอย่างรวดเร็ว จำนวน 2 ครั้ง โดยเมื่อปี พ.ศ. 2546 ได้กำหนดเป้าหมายการพัฒนาว่า “เป็นศูนย์กลาง Logistics เพื่อการส่งออกสินค้าเกษตรกรรมและอุตสาหกรรม เป็นเมืองอุตสาหกรรมหลักของชาติ บ้านเมืองน่าอยู่ และเป็นแหล่งรองรับการขยายตัวของสนามบินสุวรรณภูมิ” และเมื่อปี พ.ศ. 2553 ได้กำหนดวิสัยทัศน์การพัฒนาว่า “เมืองอุตสาหกรรมน่าอยู่”

สำนักงานคณะกรรมการพัฒนาการเศรษฐกิจและสังคมแห่งชาติ ในฐานะฝ่ายเลขานุการ ก.บ.ภ. แจ้งว่า ในคราวประชุมคณะกรรมการบูรณาการนโยบายพัฒนาภาค (ก.บ.ภ.) ครั้งที่ 1/2563 เมื่อวันที่ 22 พฤษภาคม 2563 โดยมีนายกรัฐมนตรีเป็นประธานมีมติเห็นชอบนโยบาย หลักเกณฑ์ และวิธีการจัดทำแผนพัฒนาจังหวัดและกลุ่มจังหวัดฉบับทบทวนฯ โดยให้ปรับแผนพัฒนาจังหวัดและกลุ่มจังหวัดเป็นช่วงเวลา พ.ศ. 2561-2565 และปรับสาระของแผนพัฒนาจังหวัดและแผนปฏิบัติการประจำปีงบประมาณ พ.ศ. 2565 ให้สอดคล้องกับแผนแม่บทภายใต้ยุทธศาสตร์ชาติ ซึ่งจังหวัดสมุทรปราการได้ถือปฏิบัติตามแนวทางที่กำหนดในการจัดทำแผนพัฒนาจังหวัดและกลุ่มจังหวัด (ฉบับทบทวน) แผนปฏิบัติการจังหวัดและกลุ่มจังหวัด และคำของบประมาณรายจ่ายประจำปีงบประมาณ พ.ศ. 2565 ที่มีความสอดคล้องกับนโยบายของรัฐบาล แผนการบริหารราชการแผ่นดิน ยุทธศาสตร์ชาติระยะ 20 ปี ทิศทางแผนพัฒนาการเศรษฐกิจและสังคมแห่งชาติ ฉบับที่ 12 แผนยุทธศาสตร์รายสาขา/เฉพาะรายสาขา ข้อเสนอการนายกรัฐมนตรี ทิศทางการพัฒนาเศรษฐกิจของประเทศ Thailand 4.0 (Micro Cluster) และปัญหาความต้องการในพื้นที่ ในลักษณะ One Plan

แผนพัฒนาจังหวัดสมุทรปราการ 5 ปี (พ.ศ. 2561 – 2565) ฉบับทบทวน รอบปีงบประมาณ พ.ศ. 2565 ฉบับนี้ ได้ผ่านการพิจารณาของคณะกรรมการกลุ่มภารกิจ 4 ด้าน (Cluster) ของจังหวัดฯ และผู้แทนภาคเอกชน ผู้แทนภาคประชาสังคม ผู้แทนภาคประชาชน ผู้แทนองค์กรปกครองส่วนท้องถิ่น และผู้แทนทีมบูรณาการกลาง ประกอบด้วย สำนักงานพัฒนาเศรษฐกิจและสังคมแห่งชาติ สำนักงบประมาณ สำนักงาน ก.พ.ร. และกระทรวงมหาดไทย โดยมีการชี้แจงแนวทางในการจัดทำแผนพัฒนาจังหวัดและแผนปฏิบัติการประจำปี การระดมความคิดเห็นในการวิเคราะห์สถานการณ์และศักยภาพโดยวิธี SWOT Analysis เพื่อใช้ในการจัดทำแผนพัฒนาจังหวัดสมุทรปราการ 5 ปี (พ.ศ. 2561-2565) ฉบับทบทวน รอบปีงบประมาณ พ.ศ. 2565 แผนปฏิบัติการประจำปีและคำของบประมาณ ประจำปีงบประมาณ พ.ศ. 2565 ซึ่งประกอบด้วย เป้าหมายการพัฒนา พันธกิจ ตำแหน่งการพัฒนา (Positioning) ประเด็นการ

พัฒนา แผนงาน ตัวชี้วัด ค่าเป้าหมาย และจัดทำบัญชีโครงการ รวมทั้งการรับฟังความคิดเห็นจากผู้มีส่วนได้ส่วนเสีย และได้รับความเห็นชอบจากคณะกรรมการบริหารงานจังหวัดแบบบูรณาการ (ก.บ.จ.) สมุทรปราการ โดยได้กำหนดเป้าหมายในการพัฒนาจังหวัดว่า “เมืองอุตสาหกรรมสะอาด ปลอดภัย น่ายุ” เป้าหมายในการพัฒนาพื้นที่ว่า “เมืองอุตสาหกรรมเชิงนิเวศ เกษตรปลอดภัย แหล่งท่องเที่ยวเชิงประวัติศาสตร์และศิลปวัฒนธรรม ทรัพยากรธรรมชาติและสิ่งแวดล้อมมีความสมดุลกับการพัฒนาเมือง ประชาชนมีคุณภาพชีวิตที่ดี สังคมมั่นคงปลอดภัย” โดยมีตำแหน่งการพัฒนา (Positioning) ประกอบด้วย 1) เมืองอุตสาหกรรมที่เป็นมิตรกับสิ่งแวดล้อมเพื่อการส่งออก (Eco-Industrial Town) 2) เมืองปริมณฑลศูนย์กลางการขนส่งและกระจายสินค้าเพื่อรองรับการผลิต การค้า การลงทุน การบริการ และการพาณิชย์ 3) เมืองปริมณฑลน่ายุที่รองรับการขยายตัวของเมืองหลวง ซึ่งจังหวัดฯ หวังเป็นอย่างยิ่งว่าทุกภาคส่วนจะได้นำไปใช้เป็นแนวทางในการพัฒนาจังหวัดและบูรณาการงบประมาณเพื่อการขับเคลื่อนยุทธศาสตร์การพัฒนาจังหวัดสมุทรปราการ ให้บรรลุผลตามวิสัยทัศน์ที่ได้กำหนดไว้ต่อไป

กลุ่มงานยุทธศาสตร์และข้อมูลเพื่อการพัฒนาจังหวัด
สำนักงานจังหวัดสมุทรปราการ

สารบัญ

ส่วนที่ 1 ข้อมูลเพื่อการพัฒนาของจังหวัดสมุทรปราการ

1.1 สภาพทั่วไปและสถานการณ์การพัฒนาจังหวัด	1
1.1.1 ด้านกายภาพ	5
1.1.2 ด้านเศรษฐกิจ	19
1.1.3 ด้านสังคมและความมั่นคง	54
1.1.4 ด้านทรัพยากรธรรมชาติและสิ่งแวดล้อม	83
1.2 ประเด็นปัญหาและความต้องการเชิงพื้นที่	102
1.2.1 ข้อมูลการวิเคราะห์ความต้องการและศักยภาพของประชาชนในท้องถิ่น	102
1.3 ผลการพัฒนาและการแก้ไขปัญหาจังหวัดในช่วงที่ผ่านมา	105

ส่วนที่ 2 ประเด็นการพัฒนาของจังหวัดสมุทรปราการ

2.1 บทวิเคราะห์	125
2.1.1 การวิเคราะห์ข้อมูลจากตัวชี้วัดการพัฒนาจังหวัดสมุทรปราการ	125
2.1.2 การวิเคราะห์ข้อมูลตามดัชนีความก้าวหน้าของคน (HUMAN ACHIEVEMENT INDEX- HAI)	130
2.1.3 ความก้าวหน้าและล้าหลังในระดับตัวชี้วัดของดัชนีย่อยต่าง ๆ ที่สำคัญของคน จังหวัดสมุทรปราการ	133
2.1.4 เครื่องมือการวิเคราะห์ทางการบริหาร	136
2.2 เป้าหมายการพัฒนาจังหวัด	145
2.2.1 เป้าหมายการพัฒนาจังหวัดสมุทรปราการ (VISION)	145
2.2.2 พันธกิจ (MISSION)	145
2.2.3 เป้าประสงค์รวม (ULTIMATE GOALS)	145
2.2.4 ประเด็นการพัฒนา (STRATEGIC ISSUES)	146
2.2.5 ตำแหน่งการพัฒนาจังหวัดสมุทรปราการ (POSITIONING)	146
2.2.6 ความสอดคล้องประเด็นยุทธศาสตร์ เป้าประสงค์ กลยุทธ์ ตัวชี้วัด ค่าเป้าหมาย	147
2.2.7 สรุปภาพรวมการจัดทำแผนของจังหวัดสมุทรปราการ	151
2.2.8 ห่วงโซ่มูลค่า (VALUE CHAIN)	157

ส่วนที่ 3 แบบสรุปบัญชีรายชุดโครงการ (จ.1) และแบบสรุปโครงการแบบย่อ (Project Brief)

เรียงตามประเด็นการพัฒนา

3.1 ประเด็นการพัฒนาที่ 1 และบัญชีชุดโครงการ
3.2 ประเด็นการพัฒนาที่ 2 และบัญชีชุดโครงการ
3.3 ประเด็นการพัฒนาที่ 3 และบัญชีชุดโครงการ
3.4 ประเด็นการพัฒนาที่ 4 และบัญชีชุดโครงการ
3.5 ประเด็นการพัฒนาที่ 5 และบัญชีชุดโครงการ

สารบัญ (ต่อ)

ส่วนที่ 4 ภาคผนวก

ภาคผนวก ก. รายการตรวจสอบการดำเนินการตามพระราชกฤษฎีกาว่าด้วยการบริหารงานจังหวัด
และกลุ่มจังหวัดแบบบูรณาการ พ.ศ. 2551

ภาคผนวก ข. สรุปผลการทบทวนแผนพัฒนาจังหวัดสมุทรปราการ 5 ปี (พ.ศ. 2561-2565)

สารบัญตาราง

ตารางที่ 1.1-1 แสดงจำนวนหมู่บ้าน ตำบล เทศบาลและองค์การบริหารส่วนตำบล พ.ศ. 2562	8
ตารางที่ 1.1-2 สถิติการขนส่งทางอากาศ พ.ศ. 2558 – 2562 ของจังหวัดสมุทรปราการ	12
ตารางที่ 1.1-3 สถิติผู้ใช้ไฟฟ้า และการจำหน่ายพลังงานไฟฟ้าของการไฟฟ้านครหลวง จำแนกตามประเภทผู้ใช้ จังหวัดสมุทรปราการ พ.ศ. 2559 – 2562	15
ตารางที่ 1.1-4 สถิติการประปา เป็นรายอำเภอ พ.ศ. 2562	16
ตารางที่ 1.1-5 แสดงการให้บริการโทรศัพท์ พ.ศ. 2557 – 2561	17
ตารางที่ 1.1-6 แสดงข้อมูลไปรษณีย์ไทย และร้านไปรษณีย์ไทยในจังหวัดสมุทรปราการ	18
ตารางที่ 1.1-7 แสดงข้อมูลร้านไปรษณีย์ไทยในจังหวัดสมุทรปราการ	18
ตารางที่ 1.1-8 สถานประกอบการอุตสาหกรรม จำนวนเงินทุน และจำนวนคนงาน จำแนกรายอำเภอ พ.ศ. 2562 (รวมโรงงานในนิคมอุตสาหกรรม)	24
ตารางที่ 1.1-9 แสดงเนื้อที่ใช้ประโยชน์ทางการเกษตร จังหวัดสมุทรปราการ พ.ศ. 2555 – 2560	27
ตารางที่ 1.1-10 แสดงข้อมูลพื้นที่การเกษตรและจำนวนครัวเรือนเกษตรกรแยกตามรายอำเภอ พ.ศ. 2559-2561	28
ตารางที่ 1.1-11 ลักษณะการถือครองที่ดินทางการเกษตร พ.ศ. 2556 – 2560	29
ตารางที่ 1.1-12 แสดงแหล่งท่องเที่ยวที่สำคัญด้านต่าง ๆ	29
ตารางที่ 1.1-14 สถิติการท่องเที่ยวของจังหวัดสมุทรปราการ พ.ศ. 2559 – 2561	36
ตารางที่ 1.1-15 แสดงยอดจำหน่ายสินค้า OTOP ของผลิตภัณฑ์ทุกประเภท ปีงบประมาณ พ.ศ. 2558 – 2562	37
ตารางที่ 1.1-16 แสดงยอดจำหน่ายสินค้า OTOP แยกตามรายอำเภอ ปีงบประมาณ พ.ศ. 2562	38
ตารางที่ 1.1-17 แสดงข้อมูลพื้นที่การปลูกข้าว จำแนกตามรายอำเภอ พ.ศ. 2559 – 2561	39
ตารางที่ 1.1-18 แสดงข้อมูลพื้นที่การปลูกพืชไร่/พืชผัก จำแนกตามรายอำเภอ พ.ศ. 2559 – 2561	40
ตารางที่ 1.1-19 แสดงข้อมูลพื้นที่การปลูกไม้ดอกไม้ประดับ จำแนกตามรายอำเภอ พ.ศ. 2559 – 2561	40
ตารางที่ 1.1-20 แสดงข้อมูลพื้นที่การปลูกไม้ผล จำแนกตามรายอำเภอ พ.ศ. 2559 – 2561	41
ตารางที่ 1.1-21 แสดงข้อมูลพื้นที่เพาะเลี้ยงสัตว์น้ำจืด	42
ตารางที่ 1.1-22 แสดงข้อมูลพื้นที่เพาะเลี้ยงสัตว์น้ำชายฝั่ง 1	43
ตารางที่ 1.1-23 แสดงข้อมูลพื้นที่เพาะเลี้ยงสัตว์น้ำชายฝั่ง 2	43
ตารางที่ 1.1-24 แสดงข้อมูลจำนวนเกษตรกรผู้เลี้ยงสัตว์ จำแนกตามอำเภอ พ.ศ. 2559-2561	44
ตารางที่ 1.1-25 แสดงข้อมูลจำนวนครัวเรือนผู้เลี้ยงสัตว์ปีกเฉพาะที่สำคัญ พ.ศ. 2559-2561	44
ตารางที่ 1.1-26 แสดงข้อมูลจำนวนสัตว์ใหญ่และครัวเรือนเฉพาะที่สำคัญ พ.ศ. 2559-2561	45
ตารางที่ 1.1-27 แสดงข้อมูลจำนวนสัตว์ใหญ่และครัวเรือนเฉพาะที่สำคัญ พ.ศ. 2559-2561 (ต่อ)	45
ตารางที่ 1.1-28 ประเภทสหกรณ์และจำนวนสมาชิก ปี 2561	46
ตารางที่ 1.1-29 จำนวนและสมาชิกสถาบันเกษตรกรจังหวัดสมุทรปราการ ปี 2561	46
ตารางที่ 1.1-30 จำนวนและสมาชิกสถาบันเกษตรกรจังหวัดสมุทรปราการ ปี 2561 (ต่อ)	46

สารบัญตาราง (ต่อ)

ตารางที่ 1.1-31	ฐานข้อมูลสินค้าเกษตรที่ได้รับรองมาตรฐานจังหวัดสมุทรปราการ ปี พ.ศ. 2558 – 2560	47
ตารางที่ 1.1-32	แสดงมูลค่าผลิตภัณฑ์มวลรวมจังหวัด (GPP : GROSS PROVINCIAL PRODUCT) สูงสุด 5 อันดับแรก	49
ตารางที่ 1.1-33	แสดงมูลค่าผลิตภัณฑ์มวลรวมจังหวัดเฉลี่ยต่อคน (GPP PER CAPITA) สูงสุด 10 อันดับแรก	50
ตารางที่ 1.1-34	แสดงมูลค่าผลิตภัณฑ์มวลรวมจังหวัดสมุทรปราการ ปี พ.ศ. 2560 ณ ราคาประจำปี	51
ตารางที่ 1.1-35	แสดงผลผลิตภัณฑ์มวลรวมจังหวัด ณ ราคาประจำปี จำแนกตามสาขาการผลิต จังหวัด สมุทรปราการพ.ศ. 2556 – 2560	53
ตารางที่ 1.1-36	แสดงจำนวนประชากรแยกตามอำเภอ พ.ศ. 2560 – ธันวาคม 2562	54
ตารางที่ 1.1-37	แสดงจำนวนประชากรแยกตามอำเภอ ณ เดือนธันวาคม 2562	55
ตารางที่ 1.1-38	แสดงประชากรจำแนกตามกลุ่มอายุ พ.ศ. 2559 – 2562	56
ตารางที่ 1.1-39	แสดงจำนวนสถานศึกษา ผู้เรียน ห้องเรียน และครู/ผู้สอน จำแนกตามสังกัด พ.ศ. 2562	62
ตารางที่ 1.1-40	แสดงจำนวนสถานศึกษาในสังกัดองค์กรปกครองส่วนท้องถิ่น พ.ศ. 2561-2562	62
ตารางที่ 1.1-41	แสดงข้อมูลสถานบริการสาธารณสุข พ.ศ. 2562 จำแนกตามรายอำเภอ	64
ตารางที่ 1.1-42	แสดงข้อมูลแสดงข้อมูลโรงพยาบาลภาครัฐ พ.ศ. 2562 จำแนกตามสังกัด	65
ตารางที่ 1.1-43	แสดงข้อมูลจำนวนบุคลากรทางการแพทย์จำแนกวิชาชีพหลัก	66
ตารางที่ 1.1-44	แสดงข้อมูลรายชื่อสถานอนามัยสถานที่รับบำบัดและฟื้นฟูผู้เสพ/ ผู้ติดสารเสพติดในพื้นที่ 6 อำเภอ	66
ตารางที่ 1.1-45	ผู้ป่วยนอก จำแนกตามกลุ่มสาเหตุ (21 กลุ่มโรค) 10 อันดับ จากสถานบริการสาธารณสุขภาครัฐ พ.ศ. 2562	69
ตารางที่ 1.1-46	แสดงปัญหาสาธารณสุขที่สำคัญของจังหวัดสมุทรปราการ 5 ลำดับแรก	70
ตารางที่ 1.1-47	แสดงจำนวนศาสนสถานในพื้นที่	70
ตารางที่ 1.1-48	สถิติข้อมูลคดีอาญา 5 กลุ่ม ในพื้นที่จังหวัดสมุทรปราการ พ.ศ. 2560-2562	71
ตารางที่ 1.1-49	จำนวนคดียาเสพติดในพื้นที่จังหวัดสมุทรปราการ ปี 2559-2562	73
ตารางที่ 1.1-50	ผลการจับกุมยาเสพติดข้อหาหลักในพื้นที่จังหวัดสมุทรปราการ ปี 2561-2562	73
ตารางที่ 1.1-51	จำนวนของกลางและมูลค่าทรัพย์สินที่ตรวจยึด ปี 2561-2562	74
ตารางที่ 1.1-52	เปรียบเทียบพื้นที่ที่มีผู้เข้าการบำบัดรักษาเรียงตามลำดับ ปี 2561-2562	75
ตารางที่ 1.1-53	จำนวนเรื่องร้องเรียนจำแนกรายเดือนในห้วงเดือนตุลาคม 2561-กรกฎาคม 2562	76
ตารางที่ 1.1-54	แสดงจำนวนผู้สูงอายุที่มีสิทธิรับเบี้ยผู้สูงอายุ จำแนกรายอำเภอ ปี พ.ศ. 2562	77
ตารางที่ 1.1-55	แสดงจำนวนศูนย์พัฒนาคุณภาพชีวิตและส่งเสริมอาชีพผู้สูงอายุในจังหวัดสมุทรปราการ	78
ตารางที่ 1.1-56	แสดงจำนวนสมาชิกของชมรมคลังปัญญาผู้สูงอายุ	78
ตารางที่ 1.1-57	แสดงข้อมูลสถานการณ์ผู้สูงอายุ (60 ปีขึ้นไป) ที่ประสบปัญหาด้านสถานะความเป็นอยู่ ของผู้สูงอายุ	79

สารบัญตาราง (ต่อ)

ตารางที่ 1.1-58 แสดงข้อมูลสถานการณ์สูงอายุนที่มีพฤติกรรมไม่เหมาะสม	79
ตารางที่ 1.1-59 แสดงข้อมูลจำนวนคนพิการที่มีสิทธิรับเบี้ยยังชีพคนพิการ ปี 2562 จำแนกตามอำเภอ	80
ตารางที่ 1.1-60 สถิติข้อมูลคนพิการจำแนกตามประเภทความพิการ	80
ตารางที่ 1.1-61 แสดงข้อมูลดัชนีความมั่นคงของมนุษย์ พ.ศ. 2560	83
ตารางที่ 1.1-62 เนื้อที่ป่าไม้ต่อเนื้อที่ทั้งหมดของจังหวัดสมุทรปราการ ปี พ.ศ. 2559 – 2561	83
ตารางที่ 1.1-63 แสดงข้อมูลรายชื่อคลองสายต่าง ๆ ในเขตจังหวัดฝั่งตะวันออก จำแนกตามความรับผิดชอบ	85
ตารางที่ 1.1-64 การจำแนกเขตการใช้ประโยชน์ที่ดินในพื้นที่ป่าชายเลน ตามเขตอำเภอ	89
ตารางที่ 1.1-65 การคาดการณ์จำนวนประชากรและปริมาณมูลฝอยที่เกิดขึ้นในจังหวัดสมุทรปราการ ระหว่างปี พ.ศ. 2564-2583	90
ตารางที่ 1.1-66 บัญชีสรุปปริมาณวัสดุที่ไม่ใช้แล้วที่ได้รับอนุญาต (สก.2) ของโรงงานอุตสาหกรรม ในพื้นที่จังหวัดสมุทรปราการ ปี พ.ศ. 2562	92
ตารางที่ 1.1-67 บัญชีปริมาณวัสดุที่ไม่ใช้แล้ว (ไม่อันตราย) ที่ได้รับอนุญาต (สก.2) ของโรงงานอุตสาหกรรม ในพื้นที่จังหวัดสมุทรปราการปี พ.ศ. 2562	93
ตารางที่ 1.1-68 บัญชีปริมาณวัสดุที่ไม่ใช้แล้ว (อันตราย) ที่ได้รับอนุญาต (สก.2) ของโรงงานอุตสาหกรรม ในพื้นที่จังหวัดสมุทรปราการปี พ.ศ. 2562	93
ตารางที่ 1.1-69 สถิติเรื่องร้องเรียนด้านมลพิษที่ศูนย์ดำรงธรรมจังหวัดสมุทรปราการรับแจ้ง ปี พ.ศ. 2559 – 2562	94
ตารางที่ 1.1-70 แสดงข้อมูลผลการตรวจวัดคุณภาพน้ำทะเลชายฝั่ง	99
ตารางที่ 1.3-1 ผลการดำเนินโครงการตามแผนปฏิบัติการ ประจำปีงบประมาณ พ.ศ. 2561	105
ตารางที่ 1.3-2 ผลการดำเนินโครงการตามแผนปฏิบัติการ ประจำปีงบประมาณ พ.ศ. 2562	110
ตารางที่ 1.3-3 ยุทธศาสตร์และผลการดำเนินงานในช่วงปี พ.ศ. 2561 – 2565	114
ตารางที่ 1.3-4 สรุปผลการดำเนินงานโดยภาพรวมประเด็นยุทธศาสตร์ที่ 1 ของปีงบประมาณ พ.ศ. 2561 – 2562	115
ตารางที่ 1.3-5 สรุปผลการดำเนินงานโดยภาพรวมประเด็นยุทธศาสตร์ที่ 2 ของปีงบประมาณ พ.ศ. 2561 – 2565	117
ตารางที่ 1.3-6 สรุปผลการดำเนินงานโดยภาพรวมประเด็นยุทธศาสตร์ที่ 3 ของปีงบประมาณ พ.ศ. 2561 – 2565	118
ตารางที่ 1.3-7 สรุปผลการดำเนินงานโดยภาพรวมประเด็นยุทธศาสตร์ที่ 4 ของปีงบประมาณ พ.ศ. 2561– 2565	119
ตารางที่ 1.3-8 สรุปผลการดำเนินงานโดยภาพรวมประเด็นยุทธศาสตร์ที่ 5 ของปีงบประมาณ พ.ศ. 2561 – 2565	119
ตารางที่ 1.3-9 ผลการดำเนินโครงการตามแผนปฏิบัติการ ประจำปีงบประมาณ พ.ศ. 2563	120
ตารางที่ 2.1-1 แสดงข้อมูลตัวชี้วัดการพัฒนาของจังหวัดเปรียบเทียบกับค่ากลางของประเทศ	125

สารบัญตาราง (ต่อ)

ตารางที่ 2.1-2 แสดงตัวชี้วัดการพัฒนาประเทศเปรียบเทียบกับจังหวัดสมุทรปราการ	126
ตารางที่ 2.1-3 แสดงการเปรียบเทียบดัชนีความก้าวหน้าระหว่างคนจังหวัดสมุทรปราการ กับภาคกลางและประเทศ	131
ตารางที่ 2.1-4 แสดงดัชนีความก้าวหน้าจังหวัดสมุทรปราการตามข้อมูลของตัวชี้วัด และลำดับที่ของตัวชี้วัดในระดับประเทศ	136
ตารางที่ 2.1-5 การกำหนดยุทธศาสตร์โดยใช้เทคนิค (TOWS MATRIX)	139
ตารางที่ 2.1-6 ทางเลือกประเด็นการพัฒนาทั้ง 4 กลุ่ม	141
ตารางที่ 2.2-1 ความสอดคล้องประเด็นการพัฒนา เป้าประสงค์ กลยุทธ์ ตัวชี้วัด ค่าเป้าหมาย	147

สารบัญภาพ

ภาพที่ 1.1-1 พระสมุทรเจดีย์	1
ภาพที่ 1.1-2 ป้อมแผลงไฟฟ้า	2
ภาพที่ 1.1-3 ภาพจำลองรถไฟสายแรกของประเทศไทย และภาพหมู่ข้าราชการเมืองสมุทรปราการ	2
ภาพที่ 1.1-4 ตราจังหวัดสมุทรปราการ	3
ภาพที่ 1.1-5 ต้นไม้ประจำจังหวัดสมุทรปราการ ได้แก่ ต้นโพทะเล และดอกไม้ประจำจังหวัดสมุทรปราการ ได้แก่ ดอกดาวเรือง	3
ภาพที่ 1.1-6 คำขวัญจังหวัดสมุทรปราการ	4
ภาพที่ 1.1-7 แสดงแผนที่จังหวัดสมุทรปราการ	5
ภาพที่ 1.1-8 แผนภาพแสดงผังกำหนดการใช้ประโยชน์ที่ดินตามที่ได้จำแนกประเภทไว้	6
ภาพที่ 1.1-9 แผนภาพผังแสดงโครงการคมนาคมและขนส่งในพื้นที่	10
ภาพที่ 1.1-10 แสดงสถานีรถไฟฟ้ายาสีเขียว ช่วงแบริ่ง – สมุทรปราการ	13
ภาพที่ 1.1-11 แนวเส้นทางโครงการรถไฟฟ้ายาสีม่วง ช่วงเตาปูน - ราษฎร์บูรณะ (วงแหวนกาญจนาภิเษก)	13
ภาพที่ 1.1-12 แนวเส้นทางโครงการรถไฟฟ้ายาสีเหลือง ช่วงลาดพร้าว-สำโรง	14
ภาพที่ 1.1-13 สถิติผู้ใช้ไฟฟ้า และการจำหน่ายพลังงานไฟฟ้าของการไฟฟ้านครหลวง จำแนกตามประเภทผู้ใช้ จังหวัดสมุทรปราการ พ.ศ. 2558 – 2561	16
ภาพที่ 1.1-14 แสดงสัดส่วนผลิตภัณฑ์มวลรวมจังหวัด (GPP) สมุทรปราการ รายสาขาการผลิต ปี 2560	20
ภาพที่ 1.1-15 แสดงพื้นที่ภายในนิคมอุตสาหกรรมบางปู	21
ภาพที่ 1.1-16 แผนภาพแสดงพื้นที่ภายในนิคมอุตสาหกรรมบางพลี	22
ภาพที่ 1.1-17 แสดงพื้นที่ภายในนิคมอุตสาหกรรมเอเชีย (สุวรรณภูมิ)	22
ภาพที่ 1.1-18 แสดงพื้นที่ภายในนิคมอุตสาหกรรมบางปู (เหนือ)	23
ภาพที่ 1.1-19 แสดงสถานประกอบการ จำแนกตามขนาดของสถานประกอบการ พ.ศ. 2561 – 2563	25
ภาพที่ 1.1-20 แสดงลูกจ้าง จำแนกตามขนาดของสถานประกอบการ พ.ศ. 2561 – 2563	26
ภาพที่ 1.1-21 มูลค่าผลิตภัณฑ์มวลรวมภาคเกษตรของจังหวัดสมุทรปราการ ปี พ.ศ. 2548 - 2558	27
ภาพที่ 1.1-22 แสดงมูลค่าผลิตภัณฑ์มวลรวม (GPP) สมุทรปราการ ณ ราคาประจำปี พ.ศ. 2548-2559	49
ภาพที่ 1.1-23 แสดงมูลค่าผลิตภัณฑ์มวลรวมต่อหัว (GPP PER CAPITA) สมุทรปราการ ปี พ.ศ. 2548 – 2559	51
ภาพที่ 1.1-24 แสดงสัดส่วนผลิตภัณฑ์มวลรวมจังหวัด (GPP) สมุทรปราการ รายสาขาการผลิต ปี 2560	52
ภาพที่ 1.1-25 แสดงจำนวนประชากร พ.ศ. 2560 – 2562 จำแนกรายอำเภอ	55
ภาพที่ 1.1-26 แสดงสัดส่วนประชากรที่เข้ามาอยู่อาศัยจริงและเข้ามาทำงานของจังหวัดสมุทรปราการ	56
ภาพที่ 1.1-27 แสดงประชากรจำแนกตามกลุ่มอายุ พ.ศ. 2559 - 2562	57
ภาพที่ 1.1-28 แสดงประชากร จำแนกตามการนับถือศาสนา	58
ภาพที่ 1.1-29 การบำบัดรักษาขยะเสพติด ปีงบประมาณ พ.ศ. 2561	74
ภาพที่ 1.1-30 เรื่องร้องเรียนของประชาชนในห้วงเดือนตุลาคม 2560 - กันยายน 2561	75

สารบัญญภาพ (ต่อ)

ภาพที่ 1.1-31 แสดงสถานีตรวจวัดคุณภาพอากาศอัตโนมัติ 5 แห่ง	95
ภาพที่ 1.1-32 แสดงผลการตรวจวัดคุณภาพอากาศในบรรยากาศโดยทั่วไป พ.ศ. 2562	95
ภาพที่ 1.1-33 แสดงผลการตรวจวัดคุณภาพอากาศในบรรยากาศโดยทั่วไป พ.ศ. 2562 (ต่อ)	96
ภาพที่ 1.1-34 แสดงผลการติดตามตรวจสอบคุณภาพน้ำผิวดินในพื้นที่จังหวัดสมุทรปราการ เดือนพฤศจิกายน 2561 ถึง มกราคม 2562	98
ภาพที่ 1.1-35 คุณภาพน้ำทะเลชายฝั่งรายจังหวัด ปี 2562	100
ภาพที่ 2.1-1 ตัวชี้วัดการพัฒนาประเทศเปรียบเทียบกับจังหวัดสมุทรปราการ	127
ภาพที่ 2.1-2 แสดงตัวชี้วัดการพัฒนาประเทศเปรียบเทียบกับจังหวัดสมุทรปราการ	127
ภาพที่ 2.1-3 แสดงการเปรียบเทียบดัชนีความก้าวหน้าในแต่ละดัชนีย่อยระหว่างคน จังหวัดสมุทรปราการกับภาคกลาง	132
ภาพที่ 2.1-4 แสดงการเปรียบเทียบดัชนีความก้าวหน้าในแต่ละดัชนีย่อยระหว่างคน จังหวัดสมุทรปราการกับ ภาพรวมของประเทศ	132
ภาพที่ 2.1-5 ความสัมพันธ์ระหว่างทางเลือกการพัฒนา และประเด็นการพัฒนาของจังหวัดสมุทรปราการ ปีงบประมาณ พ.ศ. 2561 – 2565	144
ภาพที่ 2.2-1 ตำแหน่งการพัฒนาจังหวัดสมุทรปราการ (POSITIONING)	146
ภาพที่ 2.2-2 สรุปภาพรวมการจัดทำแผนของจังหวัดสมุทรปราการ	151
ภาพที่ 2.2-3 สรุปภาพรวมประเด็นการพัฒหน้าที่ 1	152
ภาพที่ 2.2-4 สรุปภาพรวมประเด็นการพัฒหน้าที่ 2	153
ภาพที่ 2.2-5 สรุปภาพรวมประเด็นการพัฒหน้าที่ 3	154
ภาพที่ 2.2-6 สรุปภาพรวมประเด็นการพัฒหน้าที่ 4	155
ภาพที่ 2.2-7 สรุปภาพรวมประเด็นการพัฒหน้าที่ 5	156

ส่วนที่ 1

ข้อมูลเพื่อการพัฒนาจังหวัดสมุทรปราการ

ส่วนที่ 1 ข้อมูลเพื่อการพัฒนาจังหวัดสมุทรปราการ

1.1 สภาพทั่วไปและสถานการณ์การพัฒนาจังหวัด

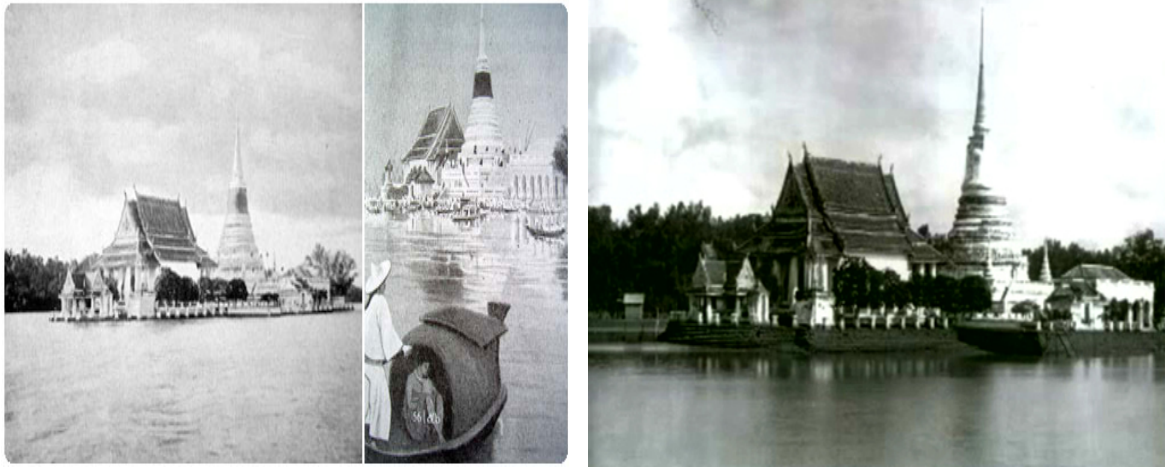

ภาพที่ 1.1-1 พระสมุทรเจดีย์

“สมุทรปราการ” เป็นเมืองที่มีความสำคัญมาแต่โบราณ เนื่องจากที่ตั้งเป็นเขตยุทธศาสตร์ทางน้ำ คำว่า “สมุทรปราการ” มาจาก คำว่า “สมุทร” ซึ่งแปลว่าทะเล และ “ปราการ” ที่แปลว่า กำแพง จึงมีความหมายโดยรวมว่า “กำแพงริมน้ำ” และหากย้อนหลังไป 800 ปีเศษ ชนชาติขอมซึ่งมีความรุ่งเรืองอยู่ในขณะนั้นได้สร้างเมืองพระประแดงบริเวณปากแม่น้ำเจ้าพระยาเพื่อเป็นเมืองหน้าด่านซึ่งสันนิษฐานว่าในปัจจุบันคือบริเวณท่าเรือคลองเตย และต่อมาแผ่นดินบริเวณรอบเมืองพระประแดงนั้นได้งอกออกไปในทะเลโดยทิศใต้แผ่นดินงอกถึงแถบตำบลปากคลองบางปลากดซึ่งอยู่ทางฝั่งขวาของแม่น้ำเจ้าพระยา และทางฝั่งซ้ายของแม่น้ำเจ้าพระยาแผ่นดินได้งอกถึงบริเวณตำบลบางด้วน บางหมุ และบางนางเกรง ทำให้เมืองพระประแดงมีความสำคัญลดลง เนื่องจากอยู่ห่างจากบริเวณปากแม่น้ำ ต่อมาประมาณปี พ.ศ. 2163-2171 สมเด็จพระเจ้าทรงธรรมกษัตริย์แห่งกรุงศรีอยุธยา ได้โปรดให้สร้างเมืองสมุทรปราการขึ้นใหม่ เพื่อเป็นเมืองปากน้ำหน้าด่านของกรุงศรีอยุธยา และใช้เป็นสถานที่ทำการค้าขายกับชาวฮอลันดาโดยทรงพระราชทานที่ดินบริเวณคลองบางปลากด ให้ชาวฮอลันดาไว้เป็นเมืองการค้าซึ่งเรียกว่า “นิวอัมสเตอร์ดัม”

ในปี พ.ศ. 2306 สมัยกรุงธนบุรี เป็นสมัยที่สร้างราชธานีใหม่ สมเด็จพระเจ้าตากสิน โปรดเกล้าฯ ให้ริ้อกำแพงเมืองพระประแดงเดิมที่ตำบลราชบุรณะ เพื่อไปสร้างกำแพงพระราชวังจึงทำให้กำแพงเมืองพระประแดงเดิมสูญหายสิ้นชานับแต่นั้นมา

ในปี พ.ศ. 2352 สมัยกรุงรัตนโกสินทร์ พระบาทสมเด็จพระพุทธยอดฟ้าจุฬาโลกมหาราช ทรงเห็นความสำคัญที่จะต้องสร้างเมืองทางชายฝั่ง เพื่อป้องกันศัตรูที่จะรุกรานมาจากทางทะเลสู่แม่น้ำเจ้าพระยา ซึ่งเดิมมีเมืองพระประแดงและเมืองสมุทรปราการเป็นเมืองหน้าด่าน แต่อยู่ในสภาพทรุดโทรมมาก พระองค์จึงดำริที่จะบูรณะเมืองพระประแดง ซึ่งอยู่ทางด้านขวาของแม่น้ำเจ้าพระยา ระหว่างเมืองสมุทรปราการและกรุงเทพฯ โดยโปรดเกล้าฯ ให้สมเด็จพระบวรราชเจ้ามหาสุรสิงหนาท ลงสำรวจพื้นที่บริเวณปากน้ำเจ้าพระยา เพื่อสร้างเมืองขึ้นใหม่และสร้าง “ป้อมวิหยาคม” ที่ฝั่งซ้ายของแม่น้ำเจ้าพระยา



ในปี พ.ศ. 2362 พระบาทสมเด็จพระพุทธเลิศหล้านภาลัย รัชกาลที่ 2 ทรงโปรดเกล้าฯ ให้ดำเนินการสร้างป้อมที่สำคัญหลายป้อม และทรงพระราชทานนามใหม่ว่า "เมืองนครเขื่อนขันธ์" และทรงมีพระมหากรุณาธิคุณให้อพยพครอบครัวชาวอมฤ โดยมีชายฉกรรจ์ประมาณ 300 คน ซึ่งมีพระยาแจ้งเป็นผู้นำจากเมืองปทุมธานีมาอยู่ ณ เมืองนครเขื่อนขันธ์ เพื่อเป็นกำลังสำคัญในการรักษาเมือง นอกจากการสร้างเมืองนครเขื่อนขันธ์แล้วพระบาทสมเด็จพระพุทธเลิศหล้านภาลัย ยังทรงสร้างเมืองสมุทรปราการขึ้นมาใหม่ เนื่องจากทรงไม่ไว้วางใจญวนนัก ประกอบกับเมืองสมุทรปราการเองก็เป็นเมืองที่อยู่ติดกับทะเลมากกว่า จึงทรงโปรดเกล้าฯ ให้สร้างป้อมเพิ่มอีก จำนวน 6 ป้อมทั้งด้านซ้ายและขวาของแม่น้ำเจ้าพระยา



ภาพที่ 1.1-2 ป้อมแปลงไฟฟ้า

ในรัชสมัยของพระบาทสมเด็จพระจุลจอมเกล้าเจ้าอยู่หัว รัชกาลที่ 5 รัฐบาลไทยได้อนุมัติสัมปทานแก่บริษัทชาวเดนมาร์ก เพื่อสร้างทางรถไฟสายแรกขึ้นในประเทศไทย ระหว่างกรุงเทพฯ-สมุทรปราการ แต่บริษัทยังขาดทุนทรัพย์ จึงมิได้ดำเนินการก่อสร้าง พระบาทสมเด็จพระจุลจอมเกล้าเจ้าอยู่หัว จึงทรงพระกรุณาโปรดเกล้าฯ ให้ยืมทุนทรัพย์ไปสมทบด้วยส่วนหนึ่ง และได้เสด็จพระราชดำเนินแะชะดินเป็นปฐมฤกษ์ เมื่อวันที่ 16 กรกฎาคม พ.ศ. 2434 กับได้เปิดทางรถไฟ ณ สถานีสมุทรปราการ เมื่อวันที่ 11 เมษายน พ.ศ. 2436 โดยใช้รถจักรไอน้ำลากจูง แต่ต่อมาภายหลังเปลี่ยนใช้รถไฟฟ้า ทางรถไฟสายนี้ได้ยกเลิกกิจการไป เมื่อวันที่ 1 มกราคม พ.ศ. 2503

ในรัชสมัยของพระบาทสมเด็จพระมงกุฎเกล้าเจ้าอยู่หัว รัชกาลที่ 6 ทรงเปลี่ยนชื่อเมืองนครเขื่อนขันธ์กลับเป็น "เมืองพระประแดง" ดังเดิม เพราะยังคงบริเวณเดิมของพระประแดง และในปี พ.ศ. 2459 ทรงเปลี่ยนคำว่าเมืองเป็นจังหวัด เมืองสมุทรปราการจึงเปลี่ยนเป็น "จังหวัดสมุทรปราการ" ประกอบด้วยอำเภอสมุทรปราการ อำเภอบ่อ อำเภอบางพลี และอำเภอสีชีง และเมืองพระประแดงเป็น จังหวัดพระประแดง ประกอบด้วยอำเภอพระประแดง อำเภอพระโขนง และอำเภอรามัญบุรีบูรณะ



ภาพที่ 1.1-3 ภาพจำลองรถไฟสายแรกของประเทศไทย และภาพหมู่ข้าราชการเมืองสมุทรปราการ

ปี พ.ศ. 2475 ในรัชสมัยพระบาทสมเด็จพระปกเกล้าเจ้าอยู่หัว รัชกาลที่ 7 เกิดวิกฤตการณ์เศรษฐกิจตกต่ำทั่วโลก รัฐบาลต้องประหยัดการใช้จ่ายเงินของแผ่นดิน จึงโปรดฯ ให้ยุบจังหวัดพระประแดง ขึ้นกับจังหวัดสมุทรปราการ อำเภอพระโขนงขึ้นกับจังหวัดพระนคร และอำเภอราษฎร์บูรณะขึ้นกับจังหวัดธนบุรี

ในปี พ.ศ. 2485 ได้มีพระราชบัญญัติรวมจังหวัดพระนคร ธนบุรี สมุทรปราการ และนนทบุรีเข้าไว้ด้วยกัน รวมเรียกว่า นครบาล กรุงเทพฯ ธนบุรี และในปี พ.ศ. 2486 มีการปรับปรุงระเบียบการปกครองใหม่ ยุบจังหวัดสมุทรปราการขึ้นกับจังหวัดพระนคร และในปี พ.ศ. 2489 ได้มีพระราชบัญญัติจัดตั้งจังหวัดสมุทรปราการ จังหวัดนนทบุรี จังหวัดสมุทรสาคร และจังหวัดนครนายก พุทธศักราช 2489 ซึ่งมีผลใช้บังคับตั้งแต่วันที่ 9 พฤษภาคม พ.ศ. 2489



ตราประจำจังหวัดสมุทรปราการ
เป็นรูปพระสมุทรเจดีย์และพระอุโบสถที่ประดิษฐาน
พระพุทธรูปปางห้ามสมุทร

ความหมาย

พระเจดีย์ หมายถึง พระสมุทรเจดีย์ที่สร้างอยู่กลางแม่น้ำ ภายในเจดีย์บรรจุพระบรมสารีริกธาตุ และพระไตรปิฎก

พระอุโบสถ หมายถึง พระอุโบสถที่ประดิษฐานพระพุทธรูปยืนปางห้ามสมุทร

ภาพที่ 1.1-4 ตราจังหวัดสมุทรปราการ

ชื่อพันธุ์ไม้ โปทะเล

ต้นโปทะเลเป็นไม้ยืนต้นขนาดกลางสูง 10-15 เมตร เปลือกสีน้ำตาลอ่อนอมชมพู ขรุขระ ใบเป็นใบเดี่ยว

ลักษณะทั่วไป เรียงสลับ แผ่นใบรูปหัวใจ ดอกสีเหลืองขนาดใหญ่

และถิ่นกำเนิด ออกตามง่ามใบ ออกดอกช่วงเดือนพฤษภาคม-มิถุนายน ผลโตขนาด 4 ซม. มีถิ่นกำเนิดบริเวณป่าชายเลนทางภาคใต้ และภาคตะวันออกเฉียงใต้

ดอกดาวเรือง



ชื่อดอกไม้



ภาพที่ 1.1-5 ต้นไม้ประจำจังหวัดสมุทรปราการ ได้แก่ ต้นโปทะเล และดอกไม้ประจำจังหวัดสมุทรปราการ ได้แก่ ดอกดาวเรือง

คำขวัญประจำจังหวัด “ป้อมยุทธนาวี พระเจดีย์กลางน้ำ ฟาร์มจระเข้ใหญ่ งามวิไลเมืองโบราณ
สงกรานต์พระประแดง ปลาสลิดแห้งรสดี ประเพณีรับบัว ครบถ้วนทั่วอุตสาหกรรม”



ป้อมยุทธนาวี



พระเจดีย์กลางน้ำ



ฟาร์มจระเข้ใหญ่



งามวิไลเมืองโบราณ



สงกรานต์พระประแดง



ปลาสลิดแห้งรสดี



ประเพณีรับบัว



ครบถ้วนทั่วอุตสาหกรรม

1.1.1 ด้านกายภาพ

1) ลักษณะทางกายภาพ

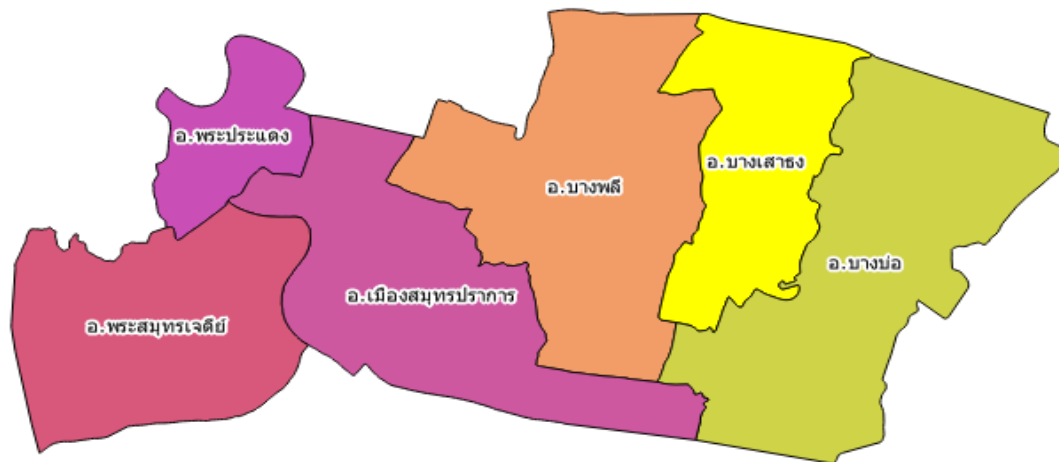

ภาพที่ 1.1-7 แสดงแผนที่จังหวัดสมุทรปราการ

1.1) **ที่ตั้งและขนาดพื้นที่** จังหวัดสมุทรปราการตั้งอยู่ริมฝั่งแม่น้ำเจ้าพระยา โดยอยู่ตอนปลายสุดของแม่น้ำเจ้าพระยาและเหนืออ่าวไทย ระหว่างเส้นรุ้งที่ 13 – 14 องศาเหนือ และเส้นแวงที่ 100 – 101 องศาตะวันออก มีเนื้อที่ประมาณ 1,004.092 ตารางกิโลเมตร หรือประมาณ 627,557.50 ไร่ อยู่ห่างจากกรุงเทพฯ ไปทางทิศตะวันออกเฉียงใต้ เป็นระยะทางประมาณ 30 กิโลเมตร ซึ่งถ้าหากสังเกตแนวแบ่งเขตของจังหวัดสมุทรปราการตั้งแต่อำเภอพระสมุทรเจดีย์ อำเภอพระประแดง ไปจรดอำเภอบางบ่อ ด้วยจินตนาการก็จะพบว่าจังหวัดสมุทรปราการมีรูปร่างคล้ายส่วนหัวและลำตัวของ “ฮิปโปโปแตมัส” ที่หันหน้าออกสู่ฝั่งอ่าวไทยเพื่อคอยปกป้องประเทศชาติจากการรุกรานของมวลหมู่ปัจจามิตร ด้วยจิตสำนึกและสัญชาตญาณรักถิ่นยิ่งชีพของตนเอง โดยพื้นที่ของจังหวัดฯ มีอาณาเขตติดต่อกับพื้นที่ใกล้เคียง ดังนี้

- | | |
|--|------------------------|
| - ทิศเหนือติดกับกรุงเทพมหานคร | ระยะทาง 55.00 กิโลเมตร |
| - ทิศใต้ติดกับอ่าวไทย (พื้นที่ชายฝั่งทะเล) | ระยะทาง 47.20 กิโลเมตร |
| - ทิศตะวันออกติดกับจังหวัดฉะเชิงเทรา | ระยะทาง 42.60 กิโลเมตร |
| - ทิศตะวันตกติดกับกรุงเทพมหานคร | ระยะทาง 34.20 กิโลเมตร |

1.2) **สภาพภูมิประเทศ** พื้นที่ส่วนใหญ่เป็นที่ราบลุ่มมี แม่น้ำเจ้าพระยาไหลผ่าน ไม่มีภูเขา มีลำคลองรวม 63 สาย โดยเป็นคลองชลประทาน 15 สาย คลองธรรมชาติ 48 สาย ใช้ประโยชน์ทางคมนาคมและการขนส่งทางน้ำ รวมทั้งการประมงและการเกษตรกรรม จังหวัดฯ ไม่มีพื้นที่ป่าไม้ (ป่าบก) มีแต่ป่าชายเลน ลักษณะภูมิประเทศของจังหวัดแบ่งออกเป็น 3 ส่วน คือ

(1) บริเวณริมแม่น้ำเจ้าพระยา บริเวณทั้งสองฝั่งเป็นที่ราบลุ่มเหมาะแก่การทำนาทำสวน และเพาะเลี้ยงสัตว์น้ำ แต่ปัจจุบันพื้นที่บางส่วนได้เปลี่ยนไปเป็นโรงงาน ที่อยู่อาศัย และเขตพาณิชย์กรรม ตามสภาพสภาวะเศรษฐกิจด้านการค้า การลงทุน และชุมชนเมืองที่เกิดขึ้นใหม่

(2) บริเวณตอนใต้ชายฝั่งทะเล เป็นบริเวณที่ได้รับอิทธิพลของน้ำทะเลท่วมถึง ส่วนใหญ่เป็นที่ราบลุ่ม เป็นดินเหนียวลุ่ม เหมาะแก่การทำป่าจากป่าชายเลน และการเพาะเลี้ยงสัตว์ชายฝั่ง

(3) บริเวณที่ราบตอนเหนือและตะวันออก บริเวณนี้เป็นที่ราบกว้างใหญ่ สำหรับระบายน้ำ และเก็บกักน้ำ อำนวยประโยชน์ในด้านการชลประทาน การทำนา การเพาะเลี้ยงสัตว์น้ำ ปัจจุบันเป็นที่ตั้งของ สนามบินสุวรรณภูมิ และมีธุรกรรมที่ต่อเนื่องเชื่อมโยงหรือ Supply Chain ทั้งด้านการค้า การลงทุน ภาคอุตสาหกรรม เกษตรกรรมแปรรูป กิจกรรม Logistics และอสังหาริมทรัพย์ ฯลฯ

1.3) **สภาพภูมิอากาศ** จังหวัดสมุทรปราการมีสภาพภูมิอากาศแบบพื้นที่ชายทะเล ในฤดูร้อนมีความชื้นในอากาศสูง เนื่องจากอิทธิพลของลมทะเลและลมมรสุมตะวันตกเฉียงใต้ ฤดูฝนมีฝนตกมาก ฤดูหนาวก็ไม่หนาวจนเกินไป อุณหภูมิเฉลี่ยสูงสุด 32.60 องศาเซลเซียส อุณหภูมิเฉลี่ยต่ำสุด 28.91 องศาเซลเซียส อุณหภูมิเฉลี่ย 29.75 องศาเซลเซียส

1.4) **การใช้ประโยชน์ที่ดินจากผังเมืองรวม** จังหวัดสมุทรปราการได้มีการใช้ผังเมืองรวมสมุทรปราการ ฉบับปี พ.ศ. 2556 โดยประกาศเป็นกฎกระทรวงให้ใช้บังคับผังเมืองรวมจังหวัดสมุทรปราการ พ.ศ. 2556 ตามที่ได้ประกาศให้มีผลบังคับใช้แล้ว ตั้งแต่วันที่ 5 กุมภาพันธ์ 2557 ตามกฎกระทรวง ออกตามความในมาตรา 5 แห่งพระราชบัญญัติการผังเมือง พ.ศ. 2562 ผังเมืองรวมสมุทรปราการ ได้กำหนดแผนผังกำหนดการใช้ประโยชน์ที่ดินตามที่ได้จำแนกประเภทไว้ 13 ประเภท ซึ่งผังเมืองรวมในปัจจุบันจะไม่กำหนดอายุการใช้บังคับแต่จะต้องจัดทำรายงานการประเมินผลผังเมืองรวมทุกห้าปีและทำการปรับปรุงผังเมืองรวมตามพระราชบัญญัติการผังเมือง (ฉบับที่ 4) พ.ศ. 2558

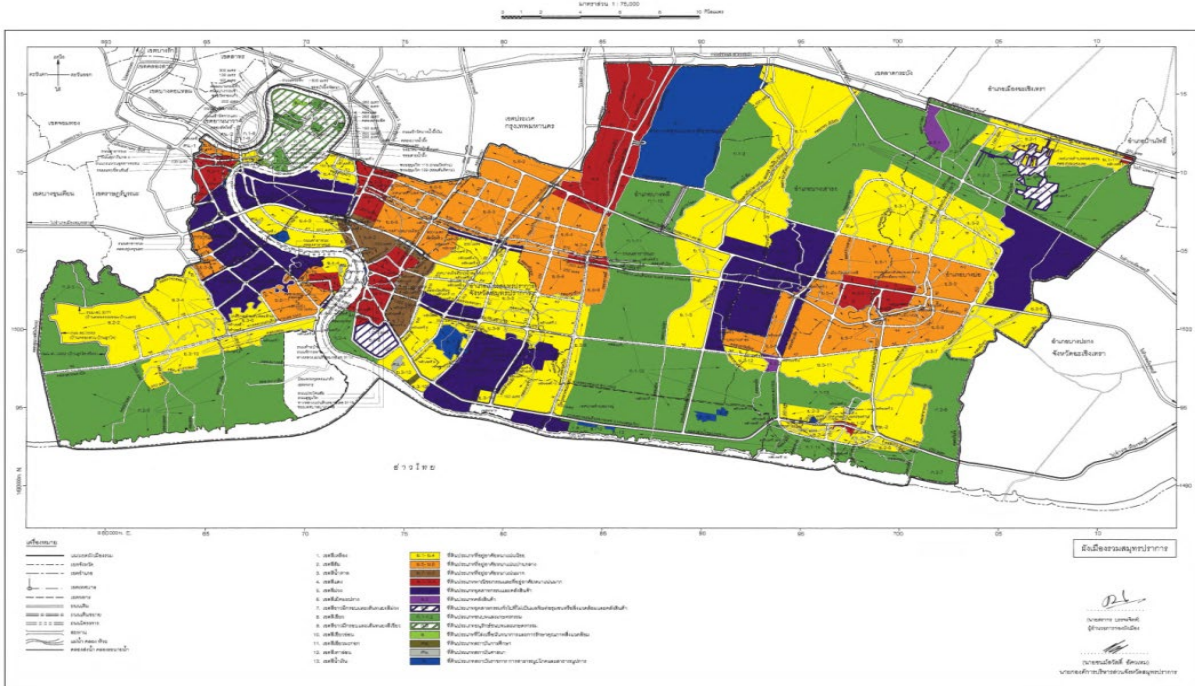

ภาพที่ 1.1-8 แผนภาพแสดงผังกำหนดการใช้ประโยชน์ที่ดินตามที่ได้จำแนกประเภทไว้

จังหวัดสมุทรปราการในปัจจุบันถือเป็นเมืองอุตสาหกรรมหลัก ซึ่งมีความต้องการใช้แรงงานภาคอุตสาหกรรมจำนวนมากมีทักษะฝีมือและต่ำกว่าจากนอกพื้นที่และในพื้นที่ ทั้งประเภทไปเข้า-เย็นกลับ และมาพักค้างคืน ประกอบกับเมื่อ 2554 ได้เกิดมหากุทกภัยกับกรุงเทพมหานครและจังหวัดฯ ทั่วประเทศ แต่จังหวัดสมุทรปราการไม่ได้รับผลกระทบจากอุทกภัยดังกล่าว จึงส่งผลให้เกิดการขยายตัวของชุมชนที่อยู่อาศัยเดิม และเกิดชุมชนที่อยู่อาศัยใหม่ ทั้งในรูปแบบหมู่บ้านจัดสรร บ้านเช่า ห้องเช่า คอนโดมิเนียม อาคารชุด บ้านเอื้ออาทร

ทำให้มีประชาชนมาอยู่อาศัยอยู่ในจังหวัดหนาแน่นเพิ่มมากขึ้น โดยเฉพาะอย่างยิ่งการมีโครงการเอื้ออาทร ทั้ง 17 โครงการ มีที่อยู่อาศัย 30,557 แห่ง รวมทั้งเป็นแหล่งสะสม Land bank ของบริษัทพัฒนา อสังหาริมทรัพย์และกลุ่มประชาชนที่มีรายได้หรือเงินออมสูง ซึ่งจะส่งผลต่อแนวโน้มการเพิ่มขึ้นของประชากร และราคาที่ดินแบบก้าวกระโดดในอนาคตอันใกล้ เมื่อมีการเปิดใช้เส้นทางรถไฟฟ้า ช่วงแบร์ริง-การเคหะ สมุทรปราการ และการขยายโครงข่ายรถไฟฟ้าสายสีม่วง ช่วงเตาปูน-ราษฎร์บูรณะ-ครุใน โครงข่ายรถไฟฟ้า สายสีเหลือง ช่วงลาดพร้าว-สำโรง ซึ่งจะส่งผลให้เกิดปัญหาด้านสาธารณสุขโรค สาธารณูปการที่มีอยู่ไม่สามารถ รองรับได้อย่างเพียงพอ เกิดปัญหาการจราจรติดขัด บริการสาธารณะต่าง ๆ ไม่เพียงพอ เกิดผลกระทบต่อ คุณภาพชีวิตของประชาชนในทุกด้าน ดังนั้น จึงเป็นปัญหาสำคัญที่จังหวัดและหน่วยงานที่เกี่ยวข้องเร่ง ดำเนินการพัฒนาระบบสาธารณสุขโรคและสาธารณูปการรองรับการขยายตัวแบบก้าวกระโดดที่จะเกิดขึ้น ในอนาคต

2) ด้านการปกครอง

2.1) การปกครอง แบ่งเขตการปกครองภายในจังหวัดออกเป็น 6 อำเภอ ซึ่งมี 50 ตำบล 394 หมู่บ้าน โดยมีองค์การบริหารราชการส่วนท้องถิ่นจำนวน 48 แห่ง ประกอบด้วยองค์การบริหาร ส่วนจังหวัด 1 แห่ง เทศบาล จำนวน 22 แห่ง (1 เทศบาลนคร 7 เทศบาลเมือง และ 14 เทศบาลตำบล) และองค์การบริหารส่วนตำบล จำนวน 27 แห่ง สามารถจำแนกตามรายอำเภอได้ดังนี้ (ดังตารางที่ 1.1-1)

(1) อำเภอเมืองสมุทรปราการ ประกอบด้วย เทศบาล 10 แห่ง : เทศบาลนครสมุทรปราการ เทศบาลเมืองปากน้ำสมุทรปราการ เทศบาลเมืองแพรกษาใหม่ **เทศบาลเมืองแพรกษา เทศบาลตำบล สำโรงเหนือ เทศบาลตำบลบางปู เทศบาลตำบลด่านสำโรง เทศบาลตำบลบางเมือง เทศบาลตำบล แพรกษา และเทศบาลตำบลเทพารักษ์** อบต. 2 แห่ง : แพรกษา บางด้วน และบางโปรง

(2) อำเภอบางบ่อ ประกอบด้วย เทศบาล 4 แห่ง : เทศบาลตำบลบางบ่อ เทศบาลตำบล คลองสวน เทศบาลตำบลคลองด่าน และเทศบาลตำบลบางพลีน้อย อบต. 6 แห่ง : บางเพรียง บ้านระกาศ คลองด่าน บางบ่อ คลองนิคมยาตรา คลองสวน และเปรี๊ญ

(3) อำเภอบางพลี ประกอบด้วย เทศบาล 2 แห่ง : เทศบาลเมืองบางแก้ว เทศบาลตำบลบาง พลี อบต. 5 แห่ง : บางพลีใหญ่ บางโฉลง บางปลา ราชาทะเว และหนองปรือ

(4) อำเภอพระประแดง ประกอบด้วย เทศบาล 3 แห่ง : **เทศบาลเมืองพระประแดง เทศบาลเมืองลัด หลวง และเทศบาลเมืองปู่เจ้าสมิงพราย** อบต. 6 แห่ง : ทรงคนอง บางกระสอบ บางยอ บางน้ำผึ้ง บางกะเจ้า และบางกอบัว

(5) อำเภอพระสมุทรเจดีย์ ประกอบด้วย เทศบาล 2 แห่ง : **เทศบาลตำบลพระสมุทรเจดีย์ และเทศบาลตำบลแหลมฟ้าผ่า** อบต. 4 แห่ง : บ้านคลองสวน ในคลองบางปลาเกด แหลมฟ้าผ่า และนาเกลือ

(6) อำเภอบางเสาธง ประกอบด้วย เทศบาล 1 แห่ง : **เทศบาลตำบลบางเสาธง** อบต. 3 แห่ง : บางเสาธง ศีรษะจรเข้ใหญ่ และศีรษะจรเข้ใหญ่



ตารางที่ 1.1-1 แสดงจำนวนหมู่บ้าน ตำบล เทศบาลและองค์การบริหารส่วนตำบล พ.ศ. 2562

อำเภอ	พื้นที่ (ตร.กม.)	ตำบล (แห่ง)	หมู่บ้าน (แห่ง)	เทศบาล (แห่ง)	อบต. (แห่ง)	หมายเหตุ
จังหวัดสมุทรปราการ	1,004.09	50	394	22	26	1 เทศบาลนคร 7 เทศบาลเมือง 14 เทศบาลตำบล
เมืองสมุทรปราการ	190.55	13	90	10	2	1 เทศบาลนคร 3 เทศบาลเมือง 6 เทศบาลตำบล
บางบ่อ	245.01	8	74	4	6	4 เทศบาลตำบล
บางพลี	260.00	6	83	2	5	1 เทศบาลเมือง 1 เทศบาลตำบล
พระประแดง	73.37	15	67	3	6	3 เทศบาลเมือง
พระสมุทรเจดีย์	120.38	5	42	2	4	2 เทศบาลตำบล
บางเสาธง	114.79	3	38	1	3	1 เทศบาลตำบล

แหล่งที่มา: ข้อมูลจากการทำการปกครองจังหวัดสมุทรปราการ

รวบรวมโดย: สำนักงานสถิติจังหวัดสมุทรปราการ

2.2) การบริหารราชการในพื้นที่จังหวัดฯ มีหน่วยงานราชการ รัฐวิสาหกิจ และองค์กรปกครองส่วนท้องถิ่น แบ่งออกเป็น 5 ประเภท ได้แก่

(1) ส่วนราชการสังกัดส่วนภูมิภาค	มีจำนวน	31	หน่วยงาน
(2) ส่วนราชการสังกัดส่วนกลาง	มีจำนวน	52	หน่วยงาน
(3) ส่วนราชการสังกัดส่วนท้องถิ่น	มีจำนวน	48	หน่วยงาน
(4) ส่วนราชการอิสระ	มีจำนวน	5	หน่วยงาน
(5) รัฐวิสาหกิจ	มีจำนวน	15	หน่วยงาน

3) โครงสร้างพื้นฐานและการเข้าถึงการบริการ

3.1) การคมนาคมและการขนส่ง

(1) การคมนาคมทางบก

(1.1) ทางหลวงสายหลัก

ทางหลวงสายหลักซึ่งอยู่ในความรับผิดชอบของแขวงทางหลวงสมุทรปราการที่สำคัญ ในพื้นที่มีทั้งหมด 17 สายทาง ซึ่งมีระยะทางรวม 219.62 กิโลเมตร ได้แก่

1. ทางหลวงแผ่นดิน หมายเลข 3 (ถนนสุขุมวิท)
2. ทางหลวงแผ่นดิน หมายเลข 34 (ถนนบางนา – ตราด)
3. ทางหลวงแผ่นดิน หมายเลข 303 (ถนนสุขสวัสดิ์)
4. ทางหลวงแผ่นดิน หมายเลข 354 (ทางแยกเข้าสนามบินสุวรรณภูมิ ด้านทิศตะวันตก)
5. ทางหลวงแผ่นดิน หมายเลข 3104 (ถนนเพชรหึงส์)
6. ทางหลวงแผ่นดิน หมายเลข 3113 (ถนนปู่เจ้าสมิงพราย)
7. ทางหลวงแผ่นดิน หมายเลข 3116 (ถนนบางปิ้ง-แพรกษา)

8. ทางหลวงแผ่นดิน หมายเลข 3117 (ถนนปานวิถี)
9. ทางหลวงแผ่นดิน หมายเลข 3243 (ถนนแหลมฟ้าผ่า)
10. ทางหลวงแผ่นดิน หมายเลข 3344 (ถนนศรีนครินทร์)
11. ทางหลวงแผ่นดิน หมายเลข 3256 (ถนนกิ่งแก้ว)
12. ทางหลวงแผ่นดิน หมายเลข 3268 (ถนนเทพารักษ์)
13. ทางหลวงแผ่นดิน หมายเลข 3413 (ถนนเลียบเมืองบางบ่อ)
14. ทางหลวงแผ่นดิน หมายเลข 3701 (ทางบริการพิเศษสายมอเตอร์เวย์ด้านซ้าย)
15. ทางหลวงแผ่นดิน หมายเลข 3702 (ทางบริการพิเศษสายมอเตอร์เวย์ด้านขวา)
16. ทางหลวงแผ่นดิน หมายเลข 3901 (ทางบริการถนนกาญจนาภิเษกด้านซ้าย)
17. ทางหลวงแผ่นดิน หมายเลข 3902 (ทางบริการถนนกาญจนาภิเษกด้านขวา)

(1.2) ทางหลวงสายรอง

ทางหลวงสายรอง ที่อยู่ในความรับผิดชอบของแขวงทางหลวงชนบทสมุทรปราการที่สำคัญในพื้นที่มีทั้งหมด 13 สายทาง ซึ่งมีระยะทางรวม 95.591 กิโลเมตร

1. แยก ทล.หมายเลข 314 (กม.ที่ 14.800) - บ้านลาดกระบัง (ตอนสมุทรปราการ)
2. แยก ทล.หมายเลข 34 (กม.ที่ 18.165) - อ่อนนุช
3. แยก ทล.หมายเลข 3344(กม.ที่15.568) - บ้านบางพลีใหญ่
4. แยก ทล.หมายเลข 34 (กม.ที่ 26.150) - ทางหลวงพิเศษหมายเลข 7
5. แยกทล.หมายเลข ฉช. 3001 (กม.ที่ 11.485) - บ้านคลองนิมมาตรา
6. แยก ทล.หมายเลข 3 (กม.ที่ 60.250) - บ้านบางพลีน้อย
7. แยก ทล.หมายเลข 3 (กม.ที่52.600) - เคหะบางพลี
8. แยก ทล.ช.หมายเลข สป.5004 (กม.ที่ 3.520) - บ้านเทพราช
9. แยก ทล.หมายเลข 3256 (กม.ที่ 17.085) - วัดกิ่งแก้ว
10. แยก ทล.หมายเลข 3344 (กม.ที่ 13.750) - สุขุมวิท
11. เชื่อมทางหลวงหมายเลข 3243 (กม.ที่ 5.317) - บางขุนเทียน
12. แยก ทล.หมายเลข 3 (กม.ที่ 49.035) - เทพารักษ์
13. แยก ทล.หมายเลข 34 (กม.ที่ 29.800) - รร.คลองหลุมลึก

(1.3) เส้นทางคมนาคมอื่น ๆ ที่สำคัญ

จังหวัดสมุทรปราการนอกจากจะมีทางหลวงสายหลัก-สายรองแล้ว ยังมีทางหลวงพิเศษซึ่งอยู่ในความรับผิดชอบของการทางพิเศษแห่งประเทศไทย ได้แก่ ทางพิเศษสายมอเตอร์เวย์ และทางด่วนกาญจนาภิเษกที่เชื่อมต่อสายบางพลี-สุขสวัสดิ์ ทางพิเศษบูรพาวิถี ถนนวงแหวนอุตสาหกรรม พร้อมทั้งมีสะพานแขวนข้ามแม่น้ำเจ้าพระยา จำนวน 2 แห่ง คือ สะพานกาญจนาภิเษก และสะพานภูมิพล 1 สะพานภูมิพล 2 รวมทั้งทางเชื่อมเส้นทางด่วนกาญจนาภิเษกสายบางพลี-สุขสวัสดิ์ กับถนนวงแหวนอุตสาหกรรม (ช่วงบางหัวเสือ) และทางพิเศษบูรพาวิถี (ช่วงด่านบางแก้ว) และมีโครงข่ายเชื่อมโยงถนนสายหลักสายรองที่ถ่ายโอนให้องค์กรปกครองส่วนท้องถิ่นดูแล จำนวนทั้งสิ้น 82 สายทาง ซึ่งเส้นทางคมนาคมหลักในจังหวัดฯ จะใช้ในการขนส่ง

สินค้าของภาคอุตสาหกรรมและภาคการเกษตรของจังหวัดฯและพื้นที่ติดต่อกใกล้เคียง ทำให้มีปริมาณการจราจรหนาแน่นและติดขัดในชั่วโมงเร่งด่วนส่งผลให้เกิดวิกฤตด้านการจราจรอย่างหนัก ประกอบกับจังหวัดฯ ได้มีการประกาศใช้ผังเมืองรวมสมุทรปราการ ฉบับปี พ.ศ. 2556 ซึ่งได้กำหนดแผนผังโครงการคมนาคมและขนส่งในพื้นที่ ซึ่งจะมีผลบังคับใช้ 5 ปี นับตั้งแต่วันที่ 5 กุมภาพันธ์ 2557 -วันที่ 4 กุมภาพันธ์ 2562

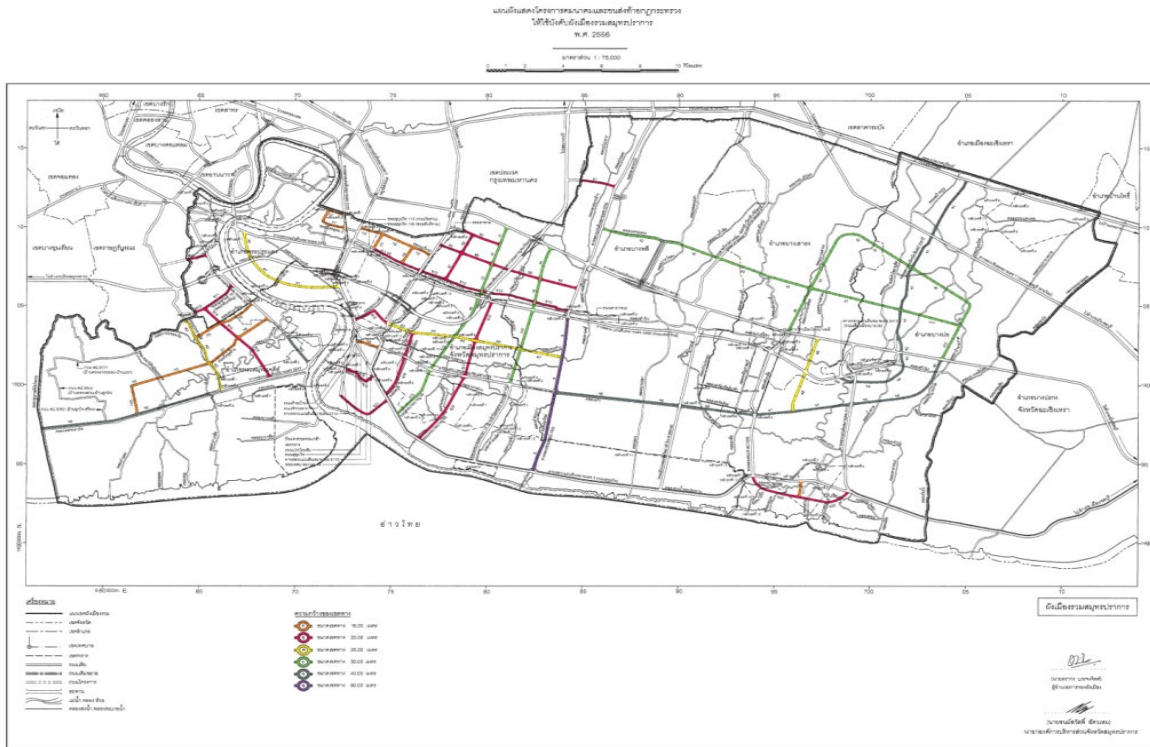

ภาพที่ 1.1-9 แผนภาพผังแสดงโครงการคมนาคมและขนส่งในพื้นที่

(2) การคมนาคมทางน้ำ

จังหวัดสมุทรปราการมีท่าเทียบเรือขนส่งโดยสารสาธารณะ และท่าขนส่งสินค้าที่สำคัญ รวม 30 แห่ง และมีท่าเทียบเรือขนาดเกินกว่า 500 ตันจำนวน 55 ท่าโดยมีท่าเทียบเรือที่สำคัญ ดังนี้

- ท่าเรือวิบูลย์ศรี ตั้งอยู่ที่ตำบลปากน้ำ อำเภอเมืองสมุทรปราการ
- ท่าเรือพระประแดง ตั้งอยู่ที่หน้าท่าว่าการอำเภอพระประแดง
- ท่าเรือคลองด่าน ตั้งอยู่ที่ตำบลคลองด่าน อำเภอบางบ่อ
- ท่าห้องเย็น ตั้งอยู่ที่ตำบลท้ายบ้าน อำเภอเมืองสมุทรปราการ
- ท่าสะพานปลา ตั้งอยู่ที่ตำบลท้ายบ้าน อำเภอเมืองสมุทรปราการ
- ท่าเรือข้ามฟากเกตรา ใช้บรรทุกยานพาหนะข้ามฟากระหว่างอำเภอพระประแดงฝั่งตะวันตกและตะวันออก
- ท่าเรืออัยโนะโมโตะ อยู่ในเขตอำเภอพระประแดง ใช้บรรทุกยานพาหนะข้ามฟากไปยังบริเวณท่าเรือข้ามฟากเกตรา อำเภอพระประแดง

(3) การคมนาคมทางอากาศ

จังหวัดสมุทรปราการมี ท่าอากาศยานนานาชาติสุวรรณภูมิ (Suvarnabhumi International Airport) ซึ่งเป็นศูนย์กลางการคมนาคมทางอากาศที่สำคัญของประเทศไทย ภูมิภาค และของโลก ตั้งอยู่ในเขต ตำบลหนองปรือและตำบลราชาเทวะ อำเภอบางพลี จังหวัดสมุทรปราการ ห่างจากใจกลางกรุงเทพมหานคร 25 กิโลเมตร เปิดใช้งานวันที่ 28 กันยายน 2549 นับเป็นท่าอากาศยานที่มีพื้นที่ขนาดใหญ่ที่สุดของไทย (เนื้อที่ 20,000 ไร่) มีปริมาณผู้โดยสารสูงถึง 58 ล้านคนต่อปี รองรับเที่ยวบิน 76 เที่ยวบินต่อชั่วโมง และรองรับการขนส่งสินค้าทางอากาศ 3 ล้านตันต่อปี ขณะนี้กำลังขยายเฟส 2 เพื่อเพิ่มหลุมจอดอีก 28 หลุมจอด และเพิ่มทางวิ่งจาก 2 รันเวย์เป็น 4 รันเวย์ คาดว่าจะแล้วเสร็จในปี พ.ศ. 2563 ซึ่งจะสามารถรองรับผู้โดยสารได้ 85 ล้านคนต่อปี และเป็นส่วนสำคัญในการผลักดันให้ประเทศไทยสามารถพัฒนาไปสู่ความเป็นศูนย์กลางด้านการบินของภูมิภาค โดยท่าอากาศยานนานาชาติสุวรรณภูมิเป็นศูนย์กลางการบินประตูสู่เอเชีย และเป็นแหล่งกำเนิดกิจกรรมการขนส่งขนาดใหญ่ที่เป็นเขตอุตสาหกรรมหนาแน่น เขตพาณิชย์กรรม เขตแหล่งท่องเที่ยว ในอนาคตคาดว่าแหล่งกำเนิดกิจกรรมเหล่านี้จะขยายตัว และก่อให้เกิดปริมาณการเดินทางหลากหลายรูปแบบ

(3.1) สถานการณ์และแนวโน้มการขนส่งทางอากาศ

สถานการณ์การขนส่งทางอากาศในปี พ.ศ. 2562 พบว่า ท่าอากาศยานสุวรรณภูมิ มีผู้ใช้บริการสูงถึง 63 ล้านคน เพิ่มขึ้นจากปี พ.ศ. 2560 ร้อยละ 6.32 จำนวนผู้โดยสารเดินทางรวมทั้งสิ้น 64,711,010 คน โดยแบ่งเป็นผู้โดยสาร ขาออก 31,958,769 ล้านคน เพิ่มขึ้นร้อยละ 5.64 และผู้โดยสารขาเข้า 32,203,782 ล้านคน เพิ่มขึ้นร้อยละ 7.02 และเดินทางผ่านประเทศ (Transit) 548,459 คน ในส่วนของเที่ยวบินก็เพิ่มขึ้นเช่นกัน โดยในปี พ.ศ. 2562 มีเที่ยวบินให้บริการจำนวน 378,886 เที่ยวบิน หรือเพิ่มขึ้น ร้อยละ 7.48 และมีปริมาณการขนส่งสินค้ารวม 1.386 ล้านตัน ลดลงร้อยละ 6.52 แบ่งเป็นการขนส่งสินค้าออก 736,142 ตัน เพิ่มขึ้นร้อยละ 11.72 การขนส่งสินค้าเข้า 611,406 ตัน ลดลงร้อยละ 21.54 และการขนส่งสินค้าผ่านประเทศ 42,444 ตัน

ในปี พ.ศ. 2562 ท่าอากาศยานสุวรรณภูมิมีอัตราการเพิ่มขึ้นของจำนวนผู้โดยสารในภาพรวมอยู่ที่ ร้อยละ 6.32 ทั้งนี้ ท่าอากาศยานสุวรรณภูมิ จะต้องพัฒนาศักยภาพด้านโครงสร้างพื้นฐานและปรับปรุงการให้บริการในด้านต่าง ๆ เพื่อรองรับจำนวนผู้โดยสารที่จะมีจำนวนเพิ่มมากขึ้น โดยการเพิ่มจำนวนเก้าอี้พักคอยตามจุดต่าง ๆ ในอาคารผู้โดยสาร เพิ่มจุดให้บริการชาร์ตอุปกรณ์อิเล็กทรอนิกส์ต่าง ๆ การเพิ่มพื้นที่ Airline Lounge ของสายการบินและการปรับปรุงพัฒนาห้องสุขาเพื่อเพิ่มศักยภาพในการให้บริการรองรับการขยายตัวของภาคการท่องเที่ยวและการขนส่งของภาคอุตสาหกรรม ขณะนี้กำลังขยายเฟส 2 เพื่อเพิ่มหลุมจอดอีก 28 หลุมจอด และเพิ่มทางวิ่งจาก 2 รันเวย์เป็น 4 รันเวย์ คาดว่าจะแล้วเสร็จในปี พ.ศ. 2563 ซึ่งจะสามารถรองรับผู้โดยสารได้ 85 ล้านคน ต่อปี และเป็นส่วนสำคัญในการผลักดันให้ประเทศไทยสามารถพัฒนาไปสู่ความเป็นศูนย์กลางด้านการบินของภูมิภาค โดยท่าอากาศยานนานาชาติสุวรรณภูมิเป็นศูนย์กลางการบินประตูสู่เอเชีย และเป็นแหล่งกำเนิดกิจกรรมการขนส่งขนาดใหญ่ที่เป็นเขตอุตสาหกรรมหนาแน่น เขตพาณิชย์กรรม เขตแหล่งท่องเที่ยวในอนาคตคาดว่าแหล่งกำเนิดกิจกรรมเหล่านี้จะขยายตัว และก่อให้เกิดปริมาณการเดินทางหลากหลายรูปแบบ



ตารางที่ 1.1-2 สถิติการขนส่งทางอากาศ พ.ศ. 2558 – 2562 ของจังหวัดสมุทรปราการ

ปี	จำนวนเที่ยวบินขึ้น - ลง	ผู้โดยสาร				การขนถ่ายสินค้า (ตัน)				การขนถ่ายไปรษณีย์ภัณฑ์ (ตัน)		
		รวม Total	ออก Departure	เข้า Arrival	ผ่าน Transit	รวม Total	ออก Departure	เข้า Arrival	ผ่าน Transit	รวม Total	ออก Departure	เข้า Arrival
2558	310,867	52,383,686	25,741,293	25,680,521	961,872	1,288,087	531,891	707,347	48,849	1,078	442	642
2559	336,354	55,892,428	27,494,761	27,621,489	776,178	1,351,878	714,829	590,719	46,330	892	367	521
2560	350,508	60,861,782	30,198,901	29,927,453	735,428	1,482,806	658,873	779,298	44,635	1,732	1,581	141
2561	369,476	63,379,077	31,243,069	31,488,999	647,009	1,535,225	809,803	682,978	42,444	1,819	1,636	183
2562	378,886	64,711,010	31,958,769	32,203,782	548,459	1,386,081	736,142	611,406	38,533	2,309	2,078	231

แหล่งที่มา: กรมการบินพลเรือน กระทรวงคมนาคม

รวบรวมโดย : สำนักงานสถิติจังหวัดสมุทรปราการ

(4) การคมนาคมระบบราง

(4.1) โครงการรถไฟฟ้าสายสีเขียว ช่วงแบริ้ง-สมุทรปราการ

คณะรัฐมนตรีในคราวประชุมเมื่อวันที่ 27 พฤศจิกายน 2551 ได้มีมติเห็นชอบให้ รฟม. ดำเนินการก่อสร้างโครงการรถไฟฟ้าสายสีเขียว ช่วงหมอชิต - สะพานใหม่ และช่วงแบริ้ง - สมุทรปราการ รวมเป็นระยะทางประมาณ 25 กิโลเมตร โดยแนวเส้นทางโครงการระบบขนส่งกรุงเทพมหานคร ช่วงแบริ้ง-สมุทรปราการ มีโครงสร้างรถไฟฟ้าแบบยกระดับตลอดเส้นทาง ระยะทาง 13 กิโลเมตร เป็นระบบรถไฟฟ้าขนาดใหญ่ (Heavy Rail Transit System) แนวเส้นทางเริ่มต้นต่อเนื่องจากแนวเส้นทางของโครงการระบบขนส่งมวลชนกรุงเทพมหานคร (BTS) ส่วนต่อขยายสายสุขุมวิท ตอนที่ 1 ช่วงอ่อนนุช - แบริ้ง บริเวณซอยสุขุมวิท 107 (แบริ้ง) ไปตามแนวเกาะกลางของถนนสุขุมวิท ผ่านคลองสำโรง ผ่านแยกเทพารักษ์แยกปุ้เจ้าสมิงพราย เมื่อถึงบริเวณจุดตัดกับโครงการถนนวงแหวนรอบนอกด้านใต้แนวจะเบี่ยงจากเกาะกลางไปทางทิศตะวันตกของถนนสุขุมวิท เพื่อข้ามทางต่างระดับสุขุมวิท จากนั้นจึงเบี่ยงกลับมาอยู่ในแนวเกาะกลางถนนสุขุมวิท ผ่านแยกศาลากลาง แยกการไฟฟ้า แยกแพรกาษา แยกสายลวด จนถึงจุดสิ้นสุดโครงการบริเวณหน้าสถานีไฟฟ้าย่อยบางปิ้ง โดยแนวเส้นทางจะเบี่ยงออกทางด้านทิศตะวันตก และลดระดับเพื่อเข้าสู่ศูนย์ซ่อมบำรุง

สถานีรถไฟฟ้าสายสีเขียว ช่วงแบริ้ง - สมุทรปราการประกอบด้วยสถานีทั้งหมด 9 สถานี ได้แก่ สถานีสำโรง สถานีปุ้เจ้าสมิงพราย สถานีช่างเอราวัลด์ สถานีโรงเรียนนายเรือ สถานีปากน้ำ สถานีศรีนครินทร์ สถานีแพรกาษา สถานีสายลวด และสถานีเคหะสมุทรปราการ โดยบางสถานีจะเชื่อมต่อกับระบบขนส่งมวลชนสายอื่น ๆ เพื่อให้ผู้โดยสารสามารถเดินทางได้อย่างสะดวก นอกจากนี้ยังมีบันไดเลื่อน ลิฟต์ ห้องน้ำ ป้ายประชาสัมพันธ์และสิ่งอำนวยความสะดวกต่าง ๆ เพื่อผู้พิการอีกด้วย

ปัจจุบันการก่อสร้างรถไฟฟ้าสายสีเขียวแล้วเสร็จ และเปิดให้บริการเมื่อวันที่ 6 ธันวาคม พ.ศ. 2561 สามารถช่วยอำนวยความสะดวกในการเดินทางแก่ประชาชนที่มาพักอาศัย ประกอบธุรกิจกรรมและท่องเที่ยวในพื้นที่ รวมทั้งสามารถแก้ไขปัญหาการจราจรได้อีกทางหนึ่ง

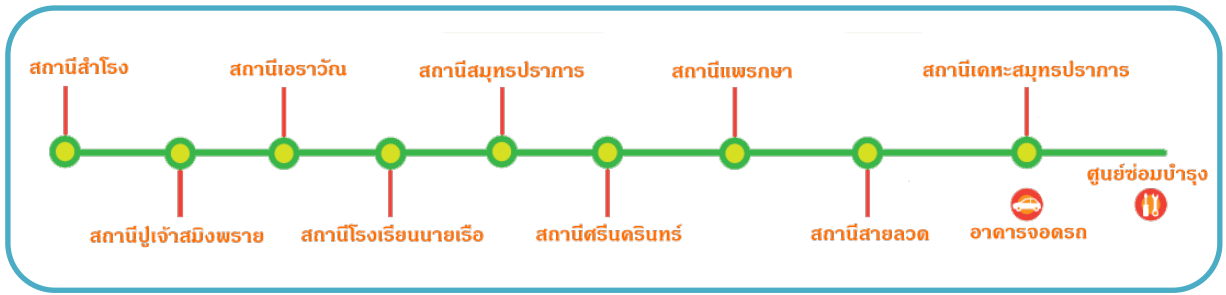

ภาพที่ 1.1-10 แสดงสถานีรถไฟฟ้ายานสายสีเขียว ช่วงแบริ่ง - สมุทรปราการ

แหล่งที่มา : การรถไฟฟ้าขนส่งมวลชนแห่งประเทศไทย

(4.2) โครงการรถไฟฟ้าสายสีม่วง ช่วงเตาปูน - ราษฎร์บูรณะ (วงแหวนกาญจนาภิเษก)

โครงสร้างรถไฟฟ้าสายสีม่วง ช่วงเตาปูน-ราษฎร์บูรณะ มีระยะทางทั้งสิ้น 23.6 กิโลเมตร เป็นโครงสร้างทางวิ่งใต้ดิน 12.6 กิโลเมตร และโครงสร้างทางยกระดับ 11 กิโลเมตร และมีสถานีทั้งสิ้น 17 สถานี เป็นสถานีใต้ดิน 10 สถานี และสถานียกระดับ 7 สถานี

แนวเส้นทางโครงสร้างรถไฟฟ้าสายสีม่วง ช่วงเตาปูน-ราษฎร์บูรณะ เริ่มจากจุดเชื่อมต่อโครงการรถไฟฟ้าสายสีม่วง ช่วงบางใหญ่ - บางซื่อ ที่บริเวณสถานีเตาปูน โดยเปลี่ยนเป็นเส้นทางใต้ดินแล้วเบี่ยงเข้าสู่ถนนสามเสน ผ่านรัฐสภาแห่งใหม่ (โรงเรียนโยธินบูรณะเดิม) โรงเรียนราชินีบน กรมชลประทาน โรงพยาบาลวชิรพยาบาล หอสมุดแห่งชาติ คลองบางลำพู เลี้ยวซ้ายเข้าถนนพระสุเมรุ ผ่านวัดบวรนิเวศราชวรวิหาร แยกผ่านฟ้า เข้าสู่ถนนมหาไชย ผ่านวัดราชชนิตดารามวรวิหาร เข้าสู่ถนนจักรเพชร ลอดใต้แม่น้ำเจ้าพระยา บริเวณสะพานพระปกเกล้า เข้าสู่ถนนประชาธิปไตย ผ่านสี่แยกบ้านแขก ลอดใต้วงเวียนใหญ่ เข้าสู่ถนนสมเด็จพระเจ้าตากสิน ลอดแยกมไหสวรรย์ จากนั้นเปลี่ยนเส้นทางยกระดับผ่านแยกถนนจอมทองเข้าสู่ถนนสุขสวัสดิ์ ผ่านแยกถนนประชาอุทิศ ข้ามทางด่วนเฉลิมมหานคร เข้าสู่ราษฎร์บูรณะข้ามคลองแจรงร้อน ผ่านสามแยกพระประแดง และสิ้นสุดเส้นทางบริเวณครุโน โดยมีแผนก่อสร้างโครงการและทดสอบระบบ ในปี พ.ศ. 2563 – 2567 ซึ่งหากดำเนินการเป็นไปตามแผนคาดว่าจะเปิดบริการในช่วงเดือนมกราคม พ.ศ. 2567



ภาพที่ 1.1-11 แนวเส้นทางโครงการรถไฟฟ้าสายสีม่วง ช่วงเตาปูน - ราษฎร์บูรณะ (วงแหวนกาญจนาภิเษก)

แหล่งที่มา : การรถไฟฟ้าขนส่งมวลชนแห่งประเทศไทย



(4.3) โครงการรถไฟฟ้าสายสีเขียว ช่วงลาดพร้าว-สำโรง

โครงการรถไฟฟ้าสายสีเขียว ช่วงลาดพร้าว-สำโรง เป็นระบบขนส่งมวลชนประเภทรถไฟฟ้ารางเดี่ยว (Straddle Monorail) มีลักษณะเป็นโครงสร้างยกระดับตลอดแนวเส้นทาง มีระยะทางทั้งสิ้น 30.4 กิโลเมตรรวม 23 สถานี มีจุดประสงค์เพื่อเชื่อมต่อการเดินทางระหว่างสายสีน้ำเงินที่สถานีรัชดา (สถานีลาดพร้าว ของสายสีน้ำเงิน) กับระบบขนส่งมวลชน 4 สาย คือ สายสีเทาของกรุงเทพ สายสีส้มบริเวณทางแยกท่าเสา รถไฟฟ้าเชื่อมท่าอากาศยาน (Airport Rail Link) บริเวณทางแยกต่างระดับพระราม 9 และสายสีเขียวช่วงแบริ่ง-สมุทรปราการ ที่สถานีสำโรง

โดยแนวเส้นทางโครงการรถไฟฟ้าสายสีเขียว ช่วงลาดพร้าว-สำโรง เริ่มต้นที่จุดเชื่อมต่อกับระบบรถไฟฟ้ามหานคร สายเฉลิมรัชมงคล (สายสีน้ำเงินระยะแรก) ที่แยกราชดา-ลาดพร้าว ไปตามแนวถนนลาดพร้าว โดยเชื่อมต่อกับโครงการรถไฟฟ้าสายสีเทาของกรุงเทพมหานครที่แยกฉลองรัช และยกระดับข้ามทางด่วนฉลองรัชจนถึงทางแยกบางกะปิ จากนั้นแนวเส้นทางจะเลี้ยวขวาไปทางทิศใต้ตามถนนศรีนครินทร์ เชื่อมต่อกับโครงการรถไฟฟ้าสายสีส้มที่ทางแยกท่าเสา ต่อจากนั้นแนวเส้นทางจะยกระดับข้ามทางแยกต่างระดับพระราม 9 โดยเชื่อมต่อกับโครงการรถไฟฟ้าเชื่อมท่าอากาศยานสุวรรณภูมิ (Airport Rail Link) และผ่านแยกพัฒนาการ แยกศรีนุช แยกศรีอุดมสุข แยกศรีเอี่ยม จนถึงแยกศรีเทพา จากนั้นแนวเส้นทางจะเลี้ยวขวาอีกครั้งไปทางทิศตะวันตก ตามแนวถนนเทพารักษ์ ผ่านจุดเชื่อมต่อกับโครงการรถไฟฟ้าสายสีเขียวช่วงแบริ่ง-สมุทรปราการ ที่สถานีสำโรง และสิ้นสุดแนวเส้นทางบริเวณถนนปู่เจ้าสมิงพราย รวมระยะทางทั้งสิ้นประมาณ 30.4 กิโลเมตร ประกอบด้วยสถานีทั้งหมด 23 แห่ง โรงจอดรถศูนย์ซ่อมบำรุง 1 แห่ง อาคารและลานจอดแล้วจร 1 แห่ง บริเวณพื้นที่ทางแยกต่างระดับศรีเอี่ยม ซึ่งตามแผนการก่อสร้างกำหนดแล้วเสร็จทดสอบระบบ และเปิดให้บริการ ภายในปี พ.ศ. 2564



ภาพที่ 1.1-12 แนวเส้นทางโครงการรถไฟฟ้าสายสีเขียว ช่วงลาดพร้าว-สำโรง

แหล่งที่มา : การรถไฟฟ้าขนส่งมวลชนแห่งประเทศไทย

4) ด้านการใช้ไฟฟ้า

4.1) การให้บริการการไฟฟ้า

จังหวัดสมุทรปราการอยู่ในเขตความรับผิดชอบของการไฟฟ้านครหลวง มีการบริการไฟฟ้าครอบคลุมพื้นที่ทุกอำเภอ โดยแบ่งเขตความรับผิดชอบการให้บริการไฟฟ้าเป็น 4 เขต ได้แก่

- (1) การไฟฟ้านครหลวง เขตสมุทรปราการ
- (2) การไฟฟ้านครหลวง เขตบางพลี
- (3) การไฟฟ้านครหลวง เขตประเวศ
- (4) การไฟฟ้านครหลวง เขตราษฎร์บูรณะ

4.2) สถิติการใช้ไฟฟ้า

สำหรับการให้บริการไฟฟ้าในพื้นที่ เมื่อปี พ.ศ. 2562 พบว่า มีจำนวนผู้ใช้กระแสไฟฟ้าทั้งสิ้น 926,317 ราย ใช้กระแสไฟฟ้ารวม 170,675 ล้านกิโลวัตต์/ชั่วโมง โดยใช้ในที่อยู่อาศัยจำนวน 3,198 ล้านกิโลวัตต์/ชั่วโมง สถานธุรกิจและอุตสาหกรรม จำนวน 13,610 ล้านกิโลวัตต์/ชั่วโมง และอื่น ๆ จำนวน 2,586 ล้านกิโลวัตต์/ชั่วโมง ซึ่งมีแนวโน้มเพิ่มขึ้นเรื่อย ๆ รายละเอียดตารางที่ 1.1-3 สถิติผู้ใช้ไฟฟ้า และการจำหน่ายพลังงานไฟฟ้าของการไฟฟ้านครหลวง จำแนกตามประเภทผู้ใช้ จังหวัดสมุทรปราการ พ.ศ. 2559 – 2562 ตารางที่ 1.1-3

ตารางที่ 1.1-3 สถิติผู้ใช้ไฟฟ้า และการจำหน่ายพลังงานไฟฟ้าของการไฟฟ้านครหลวง จำแนกตามประเภทผู้ใช้ จังหวัดสมุทรปราการ พ.ศ. 2559 – 2562

ประเภทผู้ใช้	พ.ศ. 2559	พ.ศ. 2560	พ.ศ. 2561	พ.ศ. 2562
จำนวนผู้ใช้ไฟฟ้า (ราย)	443,224	461,517	891,267	926,317
พลังงานไฟฟ้าที่จำหน่ายและใช้ (กิโลวัตต์-ชั่วโมง)	9,582,473,251	10,005,960,749	16,758,043,982	170,675,000,000
บ้านอยู่อาศัย	1,354,600,291	1,445,352,060	770,156	3,198,700,000
กิจการขนาดเล็ก	867,586,151	907,071,239	104,995	} 13,610,300,000
กิจการขนาดกลาง	1,790,630,130	1,635,155,155	7,950	
กิจการขนาดใหญ่	5,341,589,138	5,769,974,801	1,037	
อื่น ๆ*	228,067,541	248,407,494	7,129	258,600,000

แหล่งที่มา: การไฟฟ้านครหลวง

หมายเหตุ: *ผู้ใช้ไฟฟ้าประเภท กิจการเฉพาะอย่าง องค์กรที่ไม่แสวงหากำไร สูบน้ำเพื่อการเกษตร ไฟฟ้าชั่วคราว และไฟฟรี

รวบรวมโดย : สำนักงานสถิติจังหวัดสมุทรปราการ

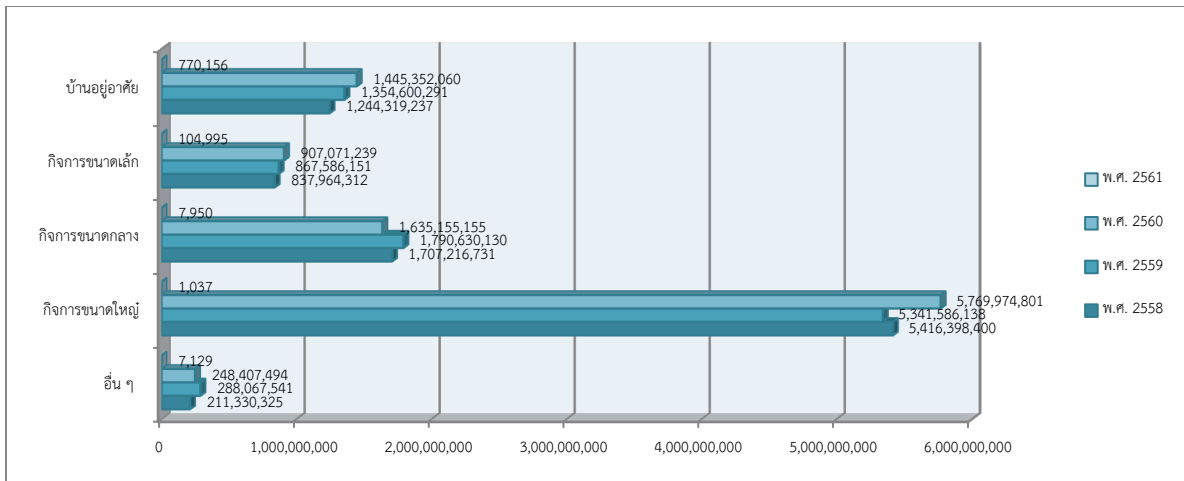

ภาพที่ 1.1-13 สถิติผู้ใช้ไฟฟ้า และการจำหน่ายพลังงานไฟฟ้าของการไฟฟ้านครหลวง จำแนกตามประเภทผู้ใช้ จังหวัดสมุทรปราการ พ.ศ. 2559 – 2562 ด้านการใช้ประปา

จังหวัดสมุทรปราการอยู่ในความรับผิดชอบของการประปานครหลวง โดยสำนักงานการประปานครหลวงสมุทรปราการได้รายงานข้อมูลในภาพรวมปี พ.ศ. 2562 จำนวนผู้ใช้น้ำประปาทั้งสิ้น 376,216 ราย และมีปริมาณน้ำที่จำหน่ายแก่ผู้ใช้ 253,075,174 ลูกบาศก์เมตร มีผู้ใช้น้ำสูงสุดในอำเภอเมืองสมุทรปราการ อำเภอพระประแดง และอำเภอบางพลี ตามลำดับ ดังตารางที่ 1.1-4

ตารางที่ 1.1-4 สถิติการประปา เป็นรายอำเภอ พ.ศ. 2562

พื้นที่	ปริมาณน้ำที่จำหน่ายแก่ผู้ใช้ ลบ.ม.) Water sales (Cu.M.)	ผู้ใช้น้ำ (ราย) Consumers Persons
จังหวัดสมุทรปราการ	253,075,174	376,216
เมืองสมุทรปราการ	103,234,256	163,969
บางป่อ	17,696,211	28,193
บางพลี	36,742,375	72,484
พระประแดง	36,953,750	42,675
พระสมุทรเจดีย์	219,159,950	44,051
บางเสาธง	36,532,638	24,844

ที่มา : สำนักงานประปาสาขาสมุทรปราการ

รวบรวมโดย : สำนักงานสถิติจังหวัดสมุทรปราการ

5) ด้านการใช้บริการโทรศัพท์/อินเทอร์เน็ต

5.1) ชุมสายโทรศัพท์ที่ให้บริการในพื้นที่

จังหวัดสมุทรปราการมีชุมสายโทรศัพท์ที่เปิดดำเนินการให้บริการประชาชนครอบคลุมทุกพื้นที่ ในจังหวัดสมุทรปราการ มีชุมสายโทรศัพท์ที่เปิดดำเนินการ จำนวน 9 ชุมสาย ได้แก่

1. ชุมสายโทรศัพท์สมุทรปราการ ตั้งอยู่ถนนสุขุมวิท อำเภอเมืองสมุทรปราการ เขต
รับผิดชอบคือบริเวณสะพานวันมหาหงษ์เขตเทศบาลเมืองสมุทรปราการ จนถึงบริเวณถนนสุขุมวิท (สายเก่า)
กม.ที่ 30
2. ชุมสายโทรศัพท์บางปู ตั้งอยู่ในเขตอำเภอเมืองสมุทรปราการ เขตรับผิดชอบคือ
บริเวณกิโลเมตรที่ 30 ถนนสุขุมวิท ไปจนสุดเขตบางปูใหม่
3. ชุมสายโทรศัพท์ปู่เจ้าสมิงพราย ตั้งอยู่ในเขตอำเภอพระประแดง เขตรับผิดชอบคือ บริเวณ
เชิงสะพานวัดมหาหงษ์ ถนนเทพารักษ์ ปากซอยสุขุมวิท 109 และในบริเวณวัดด่านสำโรง
4. ชุมสายโทรศัพท์บางนา ตั้งอยู่ถนนบางนา-ตราด เขตรับผิดชอบคือบริเวณซอยสุขุมวิท
101/1 -10
5. ชุมสายโทรศัพท์บางพลี ตั้งอยู่ในเขตอำเภอบางพลี เขตรับผิดชอบคือ ถนนบางนา-ตราด
กม.5 ถึง กม.23 และถนนเทพารักษ์ กม. 12-กม. 17 ทั้ง 2 ฝั่ง
6. ชุมสายโทรศัพท์บางพลี-บางบ่อ ตั้งอยู่ในเขตอำเภอบางพลี เขตรับผิดชอบคือ
ถนนบางนา-ตราด กม. 23- กม. 25 และถนนเทพารักษ์ กม.17 ถึงนิคมอุตสาหกรรมบางพลี
7. ชุมสายโทรศัพท์นิคมบางปู
8. ชุมสายโทรศัพท์บางบ่อ
9. ชุมสายโทรศัพท์บางนาทาวเวอร์

5.2) สถิติการให้บริการโทรศัพท์ในพื้นที่

จังหวัดสมุทรปราการมีเลขหมายโทรศัพท์ของบริษัท ทีโอที จำกัด (มหาชน) ทั้งหมด จำนวน 83,349 หมายเลข ในปี พ.ศ. 2561 มีผู้ขอเช่าหมายเลขเป็นผู้ประกอบธุรกิจ จำนวน 10,600 หมายเลข บ้านพักอาศัย จำนวน 28,536 หมายเลข และสถานที่ราชการจำนวน 1,034 หมายเลข ซึ่งปัจจุบันเป็นของบริษัท ทีโอที จำกัด (มหาชน) ทั้งหมด ไม่มีบริษัทสัมปทาน ดังตารางที่ 1.1-5

ตารางที่ 1.1-5 แสดงการให้บริการโทรศัพท์ พ.ศ. 2557 – 2561

รายการ	พ.ศ. 2557	พ.ศ. 2558	พ.ศ. 2559	พ.ศ. 2560	พ.ศ.2561
เลขหมายโทรศัพท์ที่มี ⁽¹⁾					
บริษัท ทีโอที จำกัด (มหาชน)	83,349	83,349	83,349	83,349	83,349
บริษัทสัมปทาน	-	-	-	-	-
เลขหมายโทรศัพท์ที่มีผู้เช่า					
บริษัท ทีโอที จำกัด (มหาชน)					
ธุรกิจ	10,926	10,629	9,381	10,953	10,600
บ้านพัก	33,409	32,590	32,878	28,536	28,536
ราชการ	912	857	1,053	764	1,034
บริษัท ทีโอที จำกัด (มหาชน)	-	-	-	-	-
โทรศัพท์สาธารณะ ⁽²⁾	-	-	-	-	-
บริษัทสัมปทาน	-	-	-	-	-



- แหล่งที่มา:** บริษัท ทีโอที จำกัด (มหาชน)
- หมายเหตุ** (1) ประกอบด้วยเลขหมายโทรศัพท์ประจำที่ และสาธารณะ
- (2) แสดงข้อมูลเฉพาะ ที่ บริษัท ทีโอที จำกัด (มหาชน) ดำเนินการเอง ไม่รวมที่บริษัท ทีโอที จำกัด (มหาชน) เช่าตู้/เครื่อง และที่ให้สิทธิแก่ กสท.
- รวบรวมโดย :** สำนักงานสถิติจังหวัดสมุทรปราการ

6) การบริการไปรษณีย์

จังหวัดสมุทรปราการมีที่ทำการไปรษณีย์ครอบคลุมและกระจายในทุกอำเภอ โดยมีที่ทำการไปรษณีย์ทั้งหมด 16 แห่ง ซึ่งมีมากในอำเภอเมืองสมุทรปราการ อำเภอพระประแดง และอำเภอบางพลี เนื่องจากเป็นศูนย์กลางของกิจกรรมทางเศรษฐกิจ และมีประชากรอาศัยอยู่หนาแน่น รวมทั้งยังมีร้านไปรษณีย์ ที่คอยให้บริการในทุกพื้นที่อีกจำนวน 8 แห่ง ดังตารางที่ 1.1-6 และตารางที่ 1.1-7

ตารางที่ 1.1-6 แสดงข้อมูลไปรษณีย์ไทย และร้านไปรษณีย์ไทยในจังหวัดสมุทรปราการ

ที่	รหัสไปรษณีย์	ชื่อที่ทำการ/หน่วยงาน	ที่อยู่
1	10270	ปจ.สมุทรปราการ	87 ถ.สุขุมวิท ต.ปากน้ำ อ.เมืองฯ
2	10270	ปณ.ด่านสำโรง	173/1-2 ม. 5 ถ. ศรีนครินทร์ ต.สำโรงเหนือ อ.เมืองฯ
3	10270	ปณ.บางปู	400 ม.2 ถ.สุขุมวิท ต.ท้ายบ้าน อ.เมืองฯ
4	10270	ปณ.ปากน้ำ	5 ม.2 ถ.สุทธิภิมรมย์ ต.ปากน้ำ อ.เมืองฯ
5	10270	ปณ.สำโรง	176-177 ม.9 ถ.สุขุมวิท ต.เทพารักษ์ อ.เมืองฯ
6	10560	ปณ.บางบ่อ	323 ม.1 ถ.รัตนราช ต.บางบ่อ อ.บางบ่อ
7	10550	ปณ.คลองด่าน	151/1 ม. ต.คลองด่าน อ.บางบ่อ
8	10540	ปณ.บางพลี	99/4 ม.12 ถ.รัตนพิศาล ต.บางพลีใหญ่ อ.บางพลี
9	10540	ปณ.บางนาทาวเวอร์	2/3 ม. 14 ซ.อาคารบางนาทาวเวอร์ ชั้น เอ ถ.บางนา-ตราด ต.บางแก้ว อ.บางพลี
10	10540	ปณ.ท่าอากาศยานสุวรรณภูมิ	ท่าอากาศยานสุวรรณภูมิ ต.หนองปรือ อ.บางพลี
11	10540	ศูนย์ไปรษณีย์สุวรรณภูมิ	ท่าอากาศยานสุวรรณภูมิ ม.7 ต.ราชาเทวะ อ.บางพลี
12	10542	ปณ.บางเสาธง	213/2 ม. 1 ต.บางเสาธง อ.บางเสาธง
13	10130	ปณ.พระประแดง	39 ม.18 ถ.สุขสวัสดิ์ ต.บางพิง อ.พระประแดง
14	10130	ปณ.ปากลัด	40 ถ.ศรีนครเขื่อนขันธ์ ต.ตลาด อ.พระประแดง
15	10130	ปณ.สำโรงใต้	14/14-15 ถ.ปู่เจ้าสมิงพราย ต.สำโรงกลาง อ.พระประแดง
16	10290	ปณ.พระสมุทรเจดีย์	193 ม. 3 ถ.สุขสวัสดิ์ ต.ปากคลองบางปลากด อ.พระสมุทรเจดีย์

แหล่งที่มา: ที่ทำการไปรษณีย์ไทย (Thailand Post)

ตารางที่ 1.1-7 แสดงข้อมูลร้านไปรษณีย์ไทยในจังหวัดสมุทรปราการ



ที่	ชื่อที่ทำการ/หน่วยงาน	ที่อยู่
1	ปณร.สมุทรปราการ201 (ศรีสมุทร)	143 ถ.ศรีสมุทร ต.ปากน้ำ อ.เมืองฯ
2	ปณร.สมุทรปราการ 202 (เทพารักษ์)	420/185 ม.5 ถ.เทพารักษ์ อ.เมืองฯ
3	ปณร.สมุทรปราการ 201 (แพรภษา)	431/6 ม. 3 ต. แพรภษา อ. เมืองฯ
4	ปณร.สมุทรปราการ 203 (อิมพีเรียลสำโรง)	CG 46 ชั้น 1 เลขที่ 999 ถ.สุขุมวิท ต.สำโรง อ.เมืองฯ
5	ปณร.สมุทรปราการ 204 (ทรัพย์บุญชัย)	228 ม. 5 ต. บางเมือง อ.เมืองฯ
6	ปณร.สมุทรปราการ 205 (ตลาดหนามแดง)	1054/9 ม. 6 ถ. เทพารักษ์ อ.เมืองฯ
7	ปณร.บางพลี 201 (ตลาดไทยประกัน)	128/25 ม. 1 ถ. เทพารักษ์ อ.บางพลี
8	ปณร.บางพลี 202 (กิ่งแก้ว 4)	36/14 ม.1 ต.ราชาเทวะ อ.บางพลี

แหล่งที่มา: ที่ทำการไปรษณีย์ไทย (Thailand Post)

1.1.2 ด้านเศรษฐกิจ

1) อัตราการขยายตัวของมูลค่าผลิตภัณฑ์มวลรวมจังหวัด (GPP : Gross Provincial Product)

จังหวัดสมุทรปราการ มีฐานเศรษฐกิจส่วนใหญ่อยู่ในภาคอุตสาหกรรม และภาคพาณิชย์กรรม โดยเฉพาะอุตสาหกรรมการผลิต ยานยนต์ ชิ้นส่วนยานยนต์ อุปกรณ์เครื่องจักร ผลิตภัณฑ์โลหะ เคมีภัณฑ์ พลาสติก เครื่องใช้ไฟฟ้า/อิเล็กทรอนิกส์ อาหารแปรรูป การขนส่งสินค้าและบริการ (Logistic) และธุรกิจค้าขายของภาคเอกชน ซึ่งการวิเคราะห์ข้อมูล GPP พบว่าในปี พ.ศ.2560 จังหวัดสมุทรปราการ มีมูลค่าผลิตภัณฑ์มวลรวมจังหวัด (GPP : Gross Provincial Product) จำนวน 717,053 ล้านบาท สูงเป็นอันดับ 4 ของประเทศ รองจากกรุงเทพมหานคร ระยอง และชลบุรี โดยมีอัตราการขยายตัวจากปีที่ผ่านมา คิดเป็นร้อยละ 3.5 และมีผลิตภัณฑ์มวลรวมจังหวัดต่อคน (GPP per capita) จำนวน 343,215 บาท สูงเป็นอันดับ 9 ของประเทศ รองจากระยอง ชลบุรี กรุงเทพฯ ปราจีนบุรี พระนครศรีอยุธยา ฉะเชิงเทรา สมุทรสาคร และภูเก็ต

จากการวิเคราะห์มูลค่าผลิตภัณฑ์มวลรวมจังหวัดสมุทรปราการ ปี พ.ศ. 2560 ณ ราคาประจำปี พบว่า สัดส่วนโครงสร้างเศรษฐกิจของจังหวัดสมุทรปราการปี พ.ศ. 2560 ส่วนใหญ่เป็นภาคอุตสาหกรรม ร้อยละ 40.68 การขนส่งคลังสินค้า ร้อยละ 22.84 การขายส่งขายปลีกร้อยละ 14 และการเงินและการประกันภัย ร้อยละ 3.70

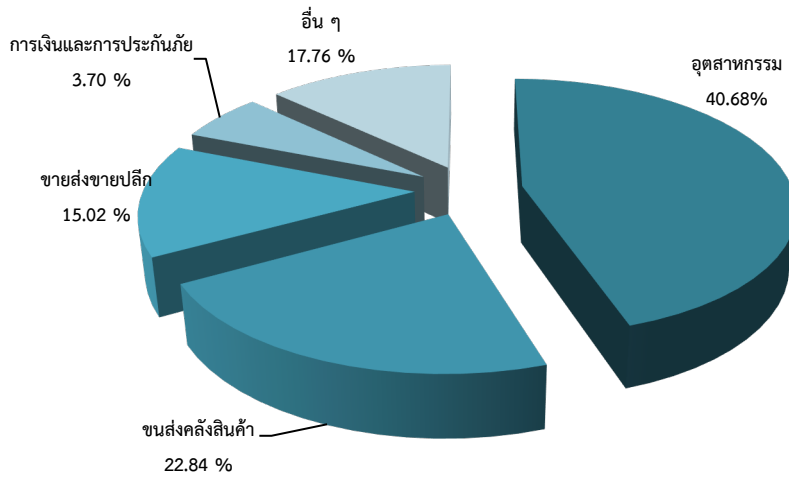

ภาพที่ 1.1-14 แสดงสัดส่วนผลิตภัณฑ์มวลรวมจังหวัด (GPP) สมุทรปราการ รายสาขาการผลิต ปี 2560

2) โครงสร้างรายได้หลัก

2.1) ข้อมูลเศรษฐกิจภาคอุตสาหกรรม

จังหวัดสมุทรปราการเป็นแหล่งวัตถุดิบที่นำเข้ามาจากต่างประเทศ และเป็นคลังสินค้าที่สำคัญ นอกจากนี้ยังเป็นศูนย์กลางการขนส่งทั้งทางบก ทางน้ำ และทางอากาศ ซึ่งมีความสะดวก รวดเร็ว และช่วยในการลดต้นทุนการผลิตของภาคอุตสาหกรรม จึงส่งผลกระทบต่อผู้ประกอบการโรงงานอุตสาหกรรมเป็นจำนวนมาก โดยดูได้จากการขอจดทะเบียนโรงงานของจังหวัดฯ พบว่ามีโรงงานอุตสาหกรรมที่ได้รับการจดทะเบียนทั้งสิ้น 7,817 แห่ง (รวมในนิคมอุตสาหกรรม) ข้อมูล ณ วันที่ 29 พฤศจิกายน 2562 มีจำนวนเงินทุน 621,611.088 ล้านบาท มีคนงานรวมจำนวน 467,177 คน แบ่งเป็น เพศชาย จำนวน 271,298 คน และเพศหญิง จำนวน 195,879 คน นับได้ว่าเป็นจังหวัดที่มีโรงงานอุตสาหกรรมเป็นจำนวนมากที่สุดในประเทศ และเป็นฐานการผลิตอุตสาหกรรมต่อเนื่องเชื่อมโยง (Supply Chain) มีอุตสาหกรรมการผลิตที่สำคัญ ได้แก่ อุตสาหกรรมการผลิตชิ้นส่วนยานพาหนะและอุปกรณ์ อุตสาหกรรมผลิตภัณฑ์โลหะ/โลหะขั้นพื้นฐาน อุตสาหกรรมอาหาร อุตสาหกรรมผลิตภัณฑ์พลาสติก อุตสาหกรรมสิ่งทอ อุตสาหกรรมเครื่องใช้ไฟฟ้าและอุปกรณ์ และอุตสาหกรรมผลิตเครื่องจักรและเครื่องกลฯ โดยตั้งอยู่ในนิคมอุตสาหกรรม และนอกนิคมอุตสาหกรรม ซึ่งเมื่อเปรียบเทียบกับช่วงระยะเวลาเดียวกันกับปีที่แล้ว พบว่ามีอัตราจำนวนโรงงานที่ได้รับอนุญาตใหม่เพิ่มขึ้นเล็กน้อย เพียงร้อยละ 0.66 และเงินลงทุนเพิ่มขึ้น ร้อยละ 1 จากความพร้อมด้านโครงสร้างพื้นฐาน เส้นทางคมนาคมที่เชื่อมโยงภูมิภาคต่าง ๆ ทั้งทางบก ทางน้ำ ทางอากาศ สะดวกต่อการคมนาคมขนส่งส่งผลให้จังหวัดสมุทรปราการยังเป็นที่น่าสนใจของนักลงทุนอยู่ ส่วนข้อจำกัดด้านการการลงทุน จังหวัดสมุทรปราการมีพื้นที่สีม่วงเพียงส่วนน้อยที่สามารถรองรับอุตสาหกรรมขนาดใหญ่ได้ และติดข้อจำกัด เรื่องผังเมือง ซึ่งเป็นอุปสรรคต่อการลงทุน และการขยายการลงทุน รวมถึงสถานประกอบการส่วนใหญ่เป็นธุรกิจขนาดกลางและขนาดย่อม ทำให้การลงทุนและการขยายการลงทุน มีมูลค่าไม่สูงมาก และที่ดินราคาสูงและมีแนวโน้มสูงขึ้นเรื่อย ๆ ทำให้การลงทุนภาคธุรกิจมีต้นทุนสูงขึ้น ประกอบกับภาครัฐให้การส่งเสริมและสนับสนุนโครงการพัฒนาระเบียงเศรษฐกิจพิเศษภาคตะวันออก (EEC) ประกอบด้วย 3 จังหวัด คือ ระยอง ฉะเชิงเทรา

และชลบุรี และให้สิทธิพิเศษในการลงทุนในพื้นที่ค่อนข้างสูง ซึ่งดึงดูดนักลงทุนได้มากกว่า จึงส่งผลทำให้การลงทุนภาคอุตสาหกรรมในจังหวัดเติบโตในอัตราที่ต่ำ

(1) นิคมอุตสาหกรรม การแบ่งพื้นที่ในนิคมอุตสาหกรรม สามารถแบ่งออกเป็น 2 ประเภทได้แก่

(1.1) เขตอุตสาหกรรมทั่วไป (General Industrial Zone) คือ เขตพื้นที่ที่กำหนดไว้สำหรับการประกอบอุตสาหกรรม การบริการหรือกิจการอื่นที่เป็นประโยชน์ หรือเกี่ยวเนื่องกับการประกอบอุตสาหกรรมหรือการบริการ

(1.2) เขตประกอบการเสรี (I-EA-T Free Zone) คือ เขตพื้นที่ที่กำหนดไว้สำหรับการประกอบอุตสาหกรรมพาณิชยกรรม หรือกิจการอื่นที่เกี่ยวข้องกับการประกอบอุตสาหกรรมหรือพาณิชยกรรม เพื่อประโยชน์ในทางเศรษฐกิจ การรักษาความมั่นคงของรัฐ สุวีถีภาพของประชาชน การจัดการด้านสิ่งแวดล้อม หรือความจำเป็นอื่นตามที่คณะกรรมการกำหนด โดยของที่นำเข้าไปในเขตดังกล่าวจะได้รับสิทธิประโยชน์ทางภาษีอากรและค่าธรรมเนียมเพิ่มขึ้นตามที่กฎหมายบัญญัติซึ่งจังหวัดสมุทรปราการมีนิคมอุตสาหกรรมที่อยู่ในพื้นที่ จำนวน 4 แห่งประกอบด้วย

1. นิคมอุตสาหกรรม บางปู Bangpoo Industrial Estate

ก่อตั้งเมื่อปี พ.ศ. 2520 ตั้งอยู่กิโลเมตรที่ 34-37 ถ.สุขุมวิท ต.บางปูใหม่ และ ต.แพรกษา อ.เมือง จ.สมุทรปราการ ระยะทางจากสถานที่ต่างๆ โดยอยู่ห่างจากสนามบินสุวรรณภูมิ 25 กิโลเมตร กรุงเทพมหานคร 37 กิโลเมตร ท่าเรือกรุงเทพ 24 กิโลเมตร ท่าเรือแหลมฉบัง 100 กิโลเมตร และมีพื้นที่โครงการทั้งหมดจำนวน 5,472 - 2-68 ไร่ แบ่งเป็นเขตอุตสาหกรรมทั่วไปจำนวน 3,659 - 0-96 ไร่ เขตประกอบการเสรีจำนวน 377-3-56 ไร่ เขตที่พักอาศัย/พาณิชยกรรมจำนวน 149-1-60 ไร่ และพื้นที่สาธารณูปโภคและสิ่งอำนวยความสะดวกจำนวน 1,286-0-56 ไร่



ภาพที่ 1.1-15 แสดงพื้นที่ภายในนิคมอุตสาหกรรมบางปู

2. นิคมอุตสาหกรรมบางพลี Bangplee Industrial Estate

ก่อตั้งเมื่อปี พ.ศ. 2532 ตั้งอยู่เลขที่ 136/2 หมู่ 17 ถนนเทพารักษ์ ตำบลบางเสาธง กิ่งอำเภอบางเสาธง จังหวัดสมุทรปราการ 10540 ระยะทางจากสถานที่ต่างๆ โดยห่างจากสนามบินสุวรรณภูมิ 20 กิโลเมตร สนามบินดอนเมือง 50 กิโลเมตร ท่าเรือแหลมฉบัง 60 กิโลเมตร ท่าเรือมาบตาพุด 150 กิโลเมตร

นิคมอุตสาหกรรมบางปู 25 กิโลเมตร นิคมอุตสาหกรรมลาดกระบัง 23 กิโลเมตร สถานีตากอากาศบางปู 24 กิโลเมตร จังหวัดสมุทรปราการ 30 กิโลเมตร กรุงเทพฯ 60 กิโลเมตร และมีพื้นที่โครงการทั้งหมด 1,004 ไร่ แบ่งเป็น เขตอุตสาหกรรมทั่วไป 781.5 ไร่ เขตสำนักงาน 14 ไร่ พื้นที่สาธารณูปโภคและสิ่งอำนวยความสะดวก 194 ไร่



ภาพที่ 1.1-16 แผนภาพแสดงพื้นที่ภายในนิคมอุตสาหกรรมบางพลี

3. นิคมอุตสาหกรรมเอเชีย (สุวรรณภูมิ)

ก่อตั้งเมื่อปี พ.ศ. 2551 ตั้งอยู่ที่หลักกิโลเมตรที่ 13-14 ถนนสาย ฉช.3001 (ถนนหลวงแพ่ง) และบริเวณทางหลวงชนบทหมายเลข สป.73001 (ถนนรัตนโกสินทร์สมโภช 200 ปี) ตำบลบ้านระกาศ ตำบลคลองสวน ตำบลบางพลีน้อย ตำบลเปิ้ง ตำบลจรเข้ร้อย อำเภอบางบ่อ จังหวัดสมุทรปราการ และมีพื้นที่โครงการทั้งหมดจำนวน 3,700 ไร่ แบ่งเป็นเขตอุตสาหกรรม 2,886 ไร่ 3 งาน 80 ตารางวา พื้นที่สาธารณูปโภคและสิ่งอำนวยความสะดวก 457 ไร่ 3 งาน 52 ตารางวา พื้นที่สีเขียว 207 ไร่ 1 งาน 60 ตารางวา ระยะทางจากสถานีต่าง ๆ โดยอยู่ห่างจากสนามบินสุวรรณภูมิ 21 กิโลเมตร

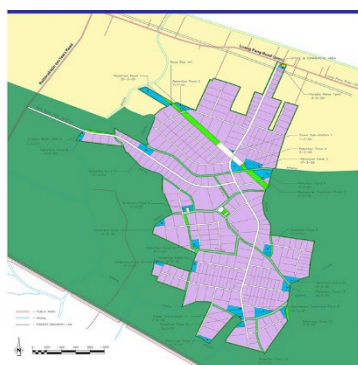

ภาพที่ 1.1-17 แสดงพื้นที่ภายในนิคมอุตสาหกรรมเอเชีย (สุวรรณภูมิ)

4. นิคมอุตสาหกรรมบางปู (เหนือ)

ปีที่ก่อตั้ง 2556 ตั้งอยู่ที่ ถนนบางพลี-ตำหรุ ตำบล แพรกษา อำเภอมืองสมุทรปราการ จังหวัดสมุทรปราการ เนื้อที่รวม 742 ไร่ 1 งาน 20.70 ตารางวา การจัดสรรที่ดินแบ่งเป็นพื้นที่สาธารณูปโภคโครงการจำนวน 50 แปลง และพื้นที่เพื่อขายจำนวน 69 แปลง ความคืบหน้าในการพัฒนาโครงการดำเนินงานพัฒนาที่ดิน

แล้วเสร็จร้อยละ 70 และงานก่อสร้างของสาธารณูปโภคส่วนกลางแล้วเสร็จร้อยละ 80 ระยะเวลาในการพัฒนาโครงการ ปี พ.ศ. 2560 – 2562 ระยะทางจากสถานที่ต่าง ๆ โดยอยู่ติดกับสนามบินบางปูห่างจากสถานตากอากาศบางปู 6.20 กิโลเมตร สนามบินสุวรรณภูมิ 25 กิโลเมตร กรุงเทพมหานคร 37 กิโลเมตร ท่าเรือกรุงเทพ 24 กิโลเมตร ท่าเรือแหลมฉบัง 100 กิโลเมตร



ภาพที่ 1.1-18 แสดงพื้นที่ภายในนิคมอุตสาหกรรมบางปู (เหนือ)

(2) สถานการณ์และแนวโน้มเศรษฐกิจภาคอุตสาหกรรม

ปัจจุบันจังหวัดสมุทรปราการ มีโรงงานอุตสาหกรรมที่ได้รับการจดทะเบียนทั้งสิ้นจำนวน 6,324 แห่ง (รวมในนิคมอุตสาหกรรม) เงินทุน 605,039.76 ล้านบาท มีคนงานจำนวน 451,233 คน แบ่งเป็น คนงานชายจำนวน 261,897 คน และคนงานหญิง 189,336 คน นับได้ว่าเป็นจังหวัดที่มีโรงงานอุตสาหกรรมเป็นจำนวนมากที่สุดในประเทศ

จังหวัดสมุทรปราการเป็นแหล่งวัตถุดิบที่นำเข้ามาจากต่างประเทศ และเป็นคลังสินค้าที่สำคัญ นอกจากนี้ยังเป็นศูนย์กลางการขนส่งทั้งทางบก ทางน้ำ และทางอากาศ ซึ่งมีความสะดวก รวดเร็ว และช่วยในการลดต้นทุนการผลิตของภาคอุตสาหกรรม จึงส่งผลให้นักลงทุนเข้ามาประกอบกิจการโรงงานอุตสาหกรรมเป็นจำนวนมาก และเป็นฐานการผลิตอุตสาหกรรมต่อเนื่องเชื่อมโยง (Supply Chain) มีอุตสาหกรรมการผลิตที่สำคัญ ได้แก่ อุตสาหกรรมการผลิตชิ้นส่วนยานพาหนะและอุปกรณ์ อุตสาหกรรมผลิตภัณฑ์โลหะ/โลหะขั้นพื้นฐาน อุตสาหกรรมอาหาร อุตสาหกรรมผลิตภัณฑ์พลาสติก อุตสาหกรรมสิ่งทอ อุตสาหกรรมเครื่องใช้ไฟฟ้าและอุปกรณ์ และอุตสาหกรรมผลิตเครื่องจักรและเครื่องกลต่างๆ โดยตั้งอยู่ในนิคมอุตสาหกรรม และนอกนิคมอุตสาหกรรม

จากข้อมูลเมื่อเปรียบเทียบกับช่วงระยะเวลาเดียวกันกับปีที่แล้ว จะเห็นว่าจำนวนโรงงานอุตสาหกรรมลดลงจาก 7,766 แห่ง เหลือ 6,342 แห่ง คิดเป็นลดลง 18.34 % เนื่องจาก ในปี 2562 เมื่อ พ.ร.บ โรงงานฉบับใหม่ (พ.ศ.2562) มีผลบังคับใช้ ณ วันที่ 27 ตุลาคม 2562 ส่งผลให้โรงงานอุตสาหกรรม ที่มีแรงแม่น้อยกว่า 50 แรงแม่ 50 คน จะไม่ถือเป็นโรงงานอุตสาหกรรม และทำให้จำนวนโรงงานที่มีแรงแม่น้อยกว่า 50 แรงแม่ 50 คน จะมีแนวโน้มเพิ่มมากขึ้น เพราะได้รับการส่งเสริมให้ดำเนินการได้อย่างเสรี โดยไม่ต้องขออนุญาตประกอบกิจการก่อน และโรงงานที่เข้าข่ายตาม พ.ร.บ.โรงงานฉบับใหม่ (พ.ศ.2562) ไม่ต้องขออนุญาตต่ออายุใบอนุญาตประกอบกิจการโรงงาน (รง.4) ซึ่งจากเดิมที่กำหนดให้ต่ออายุใบอนุญาตประกอบกิจการทุก 5 ปี จะทำให้ผู้ประกอบการมีความเชื่อมั่นในการลงทุนเพิ่มมากขึ้น เนื่องจากไม่ต้องกังวลกับกระบวนการต่ออายุใบอนุญาตประกอบกิจการ ประกอบกับความพร้อมด้านโครงสร้างพื้นฐาน เส้นทางคมนาคมที่เชื่อมโยงภูมิภาคต่าง ๆ ทั้งทางบก ทางน้ำ ทางอากาศ สะดวกต่อการคมนาคมขนส่ง ส่งผลให้จังหวัดสมุทรปราการยังเป็น

น่าสนใจของนักลงทุนอยู่ ส่วนข้อจำกัดด้านการการลงทุน จังหวัดสมุทรปราการมีพื้นที่สีม่วงเพียงส่วนน้อยที่จะสามารถรองรับอุตสาหกรรมขนาดใหญ่ได้ และติดข้อจำกัดเรื่องผังเมือง ซึ่งเป็นอุปสรรคต่อการลงทุน และการขยายการลงทุน รวมถึงสถานประกอบการส่วนใหญ่เป็นธุรกิจขนาดกลางและขนาดย่อม ทำให้การลงทุนและการขยายการลงทุน มีมูลค่าไม่สูงมาก และที่ดินราคาสูงและมีแนวโน้มสูงขึ้นเรื่อย ๆ ทำให้การลงทุนภาคธุรกิจมีต้นทุนสูงขึ้น ประกอบกับภาครัฐให้การส่งเสริมและสนับสนุนโครงการพัฒนาระเบียงเศรษฐกิจพิเศษภาคตะวันออก (EEC) ประกอบด้วย 3 จังหวัด คือ ระยอง ฉะเชิงเทรา และชลบุรี และให้สิทธิพิเศษในการลงทุนในพื้นที่ค่อนข้างสูง ซึ่งดึงดูดนักลงทุนได้มากกว่า

จากการพัฒนาเป็นเมืองที่รองรับการเจริญเติบโตของกรุงเทพฯ มีสถานีรถไฟฟ้าสายสีเขียวผ่านจากหมอชิต-สมุทรปราการ สิ้นสุดสถานีเคหะสมุทรปราการ และบางสถานีเชื่อมต่อกับระบบขนส่งมวลชนสายอื่นๆ โดยได้เปิดทำการแล้วเมื่อวันที่ 6 ธันวาคม 2561 ทำให้ช่วยอำนวยความสะดวกในการเดินทางแก่ประชาชนที่มาพักอาศัย ประกอบธุรกิจกรรมและท่องเที่ยวในพื้นที่ รวมทั้งสามารถแก้ไขปัญหาการจราจรได้อีกทางหนึ่ง อันจะส่งผลให้จังหวัดสมุทรปราการมีแนวโน้มสู่การเป็นเมืองที่อยู่อาศัยรองรับการเติบโตของกรุงเทพฯ ได้มากขึ้น

สำหรับสถานการณ์ด้านอุตสาหกรรมของจังหวัดสมุทรปราการ ในปี พ.ศ. 2562 พบว่าจังหวัดสมุทรปราการมีสถานประกอบการอุตสาหกรรม จำนวน 6,324 แห่ง มากที่สุดในอำเภอบางพลี และอำเภอเมืองสมุทรปราการโดยมีเงินทุนจดทะเบียน 605,039.76 ล้านบาท โดยสถานประกอบการ ในอำเภอเมืองสมุทรปราการมีทุนจดทะเบียนสูงสุด 199,463.36 ล้านบาท หากวิเคราะห์จำนวนคนงาน พบว่ามีจำนวนคนงานในสถานประกอบการอุตสาหกรรมรวม 451,233 คน โดยคนงานส่วนใหญ่เป็นผู้ชาย จำนวน 261,897 คน และผู้หญิง 189,336 คน ซึ่งคนงานส่วนใหญ่อยู่ในสถานประกอบการอุตสาหกรรมในพื้นที่อำเภอเมืองสมุทรปราการ มากที่สุดกว่า 148,077 คน และอยู่ในสถานประกอบการอุตสาหกรรม น้อยที่สุดพื้นที่อำเภอบางบ่อ 14,084 คน ดังตารางที่ 1.1-8

ตารางที่ 1.1-8 สถานประกอบการอุตสาหกรรม จำนวนเงินทุน และจำนวนคนงาน จำแนกรายอำเภอ พ.ศ. 2562

(รวมโรงงานในนิคมอุตสาหกรรม)

อำเภอ	สถานประกอบการอุตสาหกรรม	เงินทุน (บาท)	คนงาน (คน)		
			รวม	ชาย	หญิง
รวมยอด	๖,๓๒๔	๖๐๕,๐๓๙.๗๖	๔๕๑,๒๓๓	๒๖๑,๘๙๗	๑๘๙,๓๓๖
เมืองสมุทรปราการ	๑,๗๗๕	๑๙๙,๔๖๓.๓๖	๑๔๘,๐๗๗	๘๓,๗๒๑	๖๔,๓๕๖
บางบ่อ	๓๑๕	๔๓,๖๒๓.๒๑	๑๔,๐๘๔	๘,๘๑๓	๕,๒๗๑
บางพลี	๑,๘๗๗	๑๒๕,๒๘๔.๙๘	๑๑๓,๕๖๘	๖๓,๗๓๕	๔๙,๘๓๓
พระประแดง	๙๑๗	๘๕,๐๘๓.๘๙	๗๑,๘๗๓	๔๒,๖๙๕	๒๙,๑๗๘
พระสมุทรเจดีย์	๖๑๓	๓๐,๓๖๙.๕๖	๓๒,๗๖๓	๑๙,๖๓๘	๑๓,๑๒๕
บางเสาธง	๘๒๗	๑๒๑,๒๑๔.๗๖	๗๐,๘๖๘	๔๓,๒๙๕	๒๗,๕๗๓

แหล่งที่มา: สำนักงานอุตสาหกรรมจังหวัดสมุทรปราการ



หากพิจารณาถึงขนาดของสถานประกอบการอุตสาหกรรม ณ วันที่ 25 ธันวาคม 2561 พบว่าสถานประกอบการส่วนใหญ่เป็นสถานประกอบการขนาดเล็ก ซึ่งมีจำนวนคนงาน 1 - 4 คน ซึ่งมีจำนวน 3,887 ราย โดยพบว่า มีสถิติของสถานประกอบการขนาดเล็ก 1 - 4 คน สูงขึ้นเรื่อยๆ ทุกปีจากปี 2559 ซึ่งในปี 2561 เพิ่มขึ้นจากเดิมร้อยละ 19.17 หากวิเคราะห์ในภาพรวม พบว่า จำนวนสถานประกอบการอุตสาหกรรม มีสถิติการเพิ่มขึ้นทุกปี โดยในปี 2561 เพิ่มขึ้นจากปี 2560 คิดเป็นร้อยละ 12.66 และปี 2560 เพิ่มขึ้นจากปี 2559 คิดเป็นร้อยละ 8.28 ตามลำดับ

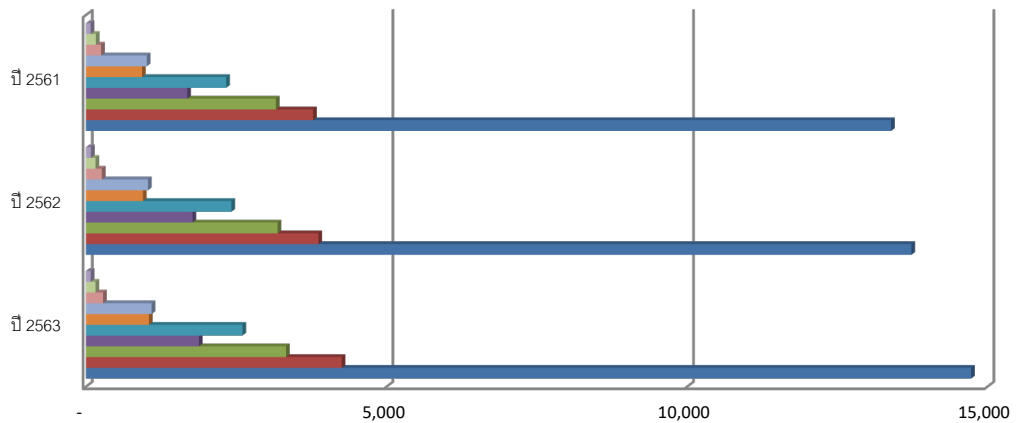

	ปี 2563	ปี 2562	ปี 2561
■ >1000	79	83	78
■ 500-999	159	160	165
■ 300-499	284	264	252
■ 100-299	1,093	1,033	1,012
■ 50-99	1,049	949	933
■ 20-49	2,603	2,419	2,333
■ 10-19	1,879	1,772	1,685
■ 5-9	3,328	3,187	3,160
■ 1-4	4,254	3,867	3,778
■ รวม (Total)	14,728	13,734	13,396

ภาพที่ 1.1-19 แสดงสถานประกอบการ จำแนกตามขนาดของสถานประกอบการ พ.ศ. 2561 - 2563

แหล่งที่มา: กรมสวัสดิการและคุ้มครองแรงงาน กระทรวงแรงงาน

เมื่อพิจารณาจำนวนลูกจ้างในสถานประกอบการอุตสาหกรรมแล้ว พบว่า ลูกจ้างส่วนใหญ่อยู่ในสถานประกอบการอุตสาหกรรมขนาดใหญ่ ซึ่งมีจำนวนคนงาน เกินกว่า 1,000 คน ซึ่งในปี 25561 มีจำนวนคนงานลดลง ร้อยละ 2.43 ในขณะที่สถานประกอบการอุตสาหกรรม ขนาดอื่น ๆ ที่เหลือ และสถานประกอบการอุตสาหกรรมในภาพรวม มีจำนวนคนงานเพิ่มสูงขึ้น โดยในปี 2561 มีจำนวนคนงานเพิ่มสูงขึ้นในภาพรวมคิดเป็นร้อยละ 3.38

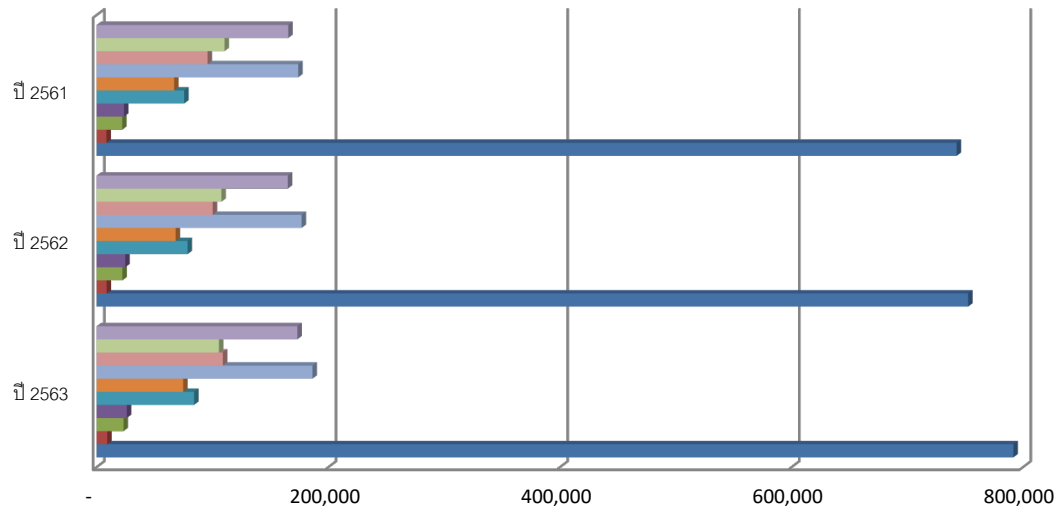

	ปี 2563	ปี 2562	ปี 2561
■ >1000	173,308	165,064	165,462
■ 500-999	105,615	107,771	110,431
■ 300-499	108,993	100,263	95,831
■ 100-299	186,376	176,978	174,075
■ 50-99	74,761	68,235	66,921
■ 20-49	84,183	78,552	75,612
■ 10-19	26,087	24,800	23,673
■ 5-9	23,268	22,311	22,127
■ 1-4	9,183	8,704	8,551
■ รวม (Total)	791,774	752,678	742,683

ภาพที่ 1.1-20 แสดงลูกจ้าง จำแนกตามขนาดของสถานประกอบการ พ.ศ. 2561 – 2563

แหล่งที่มา: กรมสวัสดิการและคุ้มครองแรงงาน กระทรวงแรงงาน

2.2) ข้อมูลเศรษฐกิจภาคเกษตรกรรม

จังหวัดสมุทรปราการมีพื้นที่ทำเกษตรกรรมลดลง เนื่องจากการพัฒนาเมือง การขยายตัวของภาคอุตสาหกรรม และความเจริญด้านโครงสร้างพื้นฐาน ประกอบกับราคาที่ดินมีราคาสูงทำให้เกษตรกรที่เคยเป็นเจ้าของที่ดินเมื่อประสบปัญหาในการทำการเกษตรก็เริ่มทยอยขายที่ดินให้กับนายทุน จากข้อมูลของสำนักงานเศรษฐกิจการเกษตร ในปี พ.ศ.2560 มีพื้นที่ใช้ประโยชน์ทางการเกษตร จำนวน 211,421 ไร่ คิดเป็นร้อยละ 33.71 พื้นที่ใช้ประโยชน์นอกการเกษตร จำนวน 402,511 ไร่ คิดเป็น ร้อยละ 52.53 และพื้นที่ป่าไม้/ชายเลน จำนวน 13,626 ไร่ คิดเป็นร้อยละ 3.39 จากตารางข้อมูลพบว่าเนื้อที่ใช้ประโยชน์ทางการเกษตรตั้งแต่ปี พ.ศ.2555 -2560 ลดลงคิดเป็นร้อยละ 1.52 ดังตารางที่ 1.1-9



ตารางที่ 1.1-9 แสดงเนื้อที่ใช้ประโยชน์ทางการเกษตร จังหวัดสมุทรปราการ พ.ศ. 2555 – 2560

ปี พ.ศ.	เนื้อที่ทั้งหมด	เนื้อที่ป่าไม้	เนื้อที่ ใช้ประโยชน์ ทางการเกษตร (ไร่)	เนื้อที่การใช้ประโยชน์ทางการเกษตร					เนื้อที่การใช้ ประโยชน์ ทาง การเกษตร
				นาข้าว (ไร่)	พืชไร่ (ไร่)	ไม้ผล/ ยืนต้น (ไร่)	ผัก/ไม้ดอก (ไร่)	เกษตรอื่นๆ (ไร่)	
2555	627,558	6,995	211,838	41,377	0	7,108	358	162,995	408,725
2556	627,558	8,642	211,449	41,505	0	7,191	323	162,430	407,467
2557	627,558	14,866	211,421	41,319	0	7,163	322	162,617	401,270
2558	627,558	14,386	211,704	41,486	0	7,188	322	162,708	401,469
2559	627,558	13,727	211,529	41,512	0	7,179	323	162,516	402,301
2560	627,558	13,626	211,421	41,319	0	7,163	322	162,617	402,511

แหล่งที่มา: สำนักงานเศรษฐกิจการเกษตร

รวบรวมโดย: สำนักงานสถิติจังหวัดสมุทรปราการ

(1) สถานการณ์และแนวโน้มเศรษฐกิจภาคเกษตร

จากการวิเคราะห์มูลค่าผลิตภัณฑ์รวมภาคเกษตรของจังหวัดสมุทรปราการ ในช่วงปี พ.ศ. 2557 – 2558 พบว่า มูลค่าผลิตภัณฑ์รวมภาคเกษตรมีแนวโน้มเพิ่มขึ้น โดยในปี พ.ศ. 2558 ภาคเกษตรมีมูลค่าผลิตภัณฑ์รวมเท่ากับ 2,508 ล้านบาท เพิ่มขึ้นจากปีก่อน จำนวน 172 ล้านบาท คิดเป็นร้อยละ 7.36 (มูลค่าผลิตภัณฑ์ภาคเกษตร ปี พ.ศ. 2558 จำนวน 2,336 ล้านบาท) ในขณะที่มูลค่าผลิตภัณฑ์รวมของภาคเกษตรหลัก ๆ มาจากด้านการประมง ที่เพิ่มขึ้นตลอด ในช่วง 3-4 ปีหลัง กลับมีมูลค่าลดลงในปี พ.ศ. 2558 โดยมูลค่าผลิตภัณฑ์ภาคเกษตรที่เหลือเป็นมูลค่าจากเกษตรกรรม การล่าสัตว์และการป่าไม้

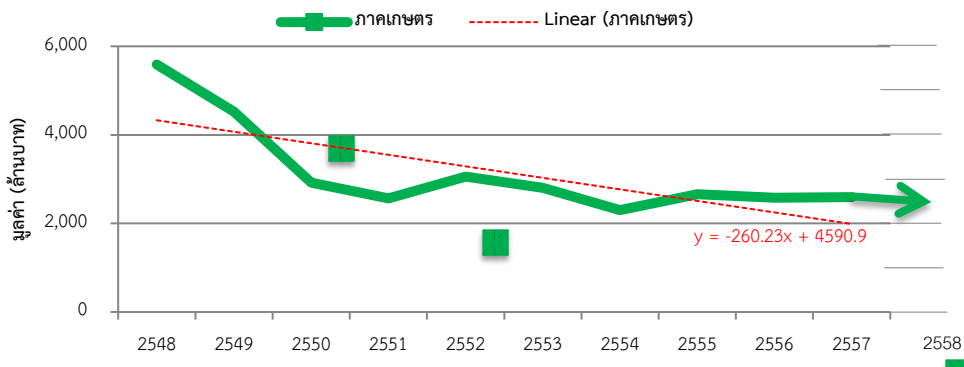

ภาพที่ 1.1-21 มูลค่าผลิตภัณฑ์มวลรวมภาคเกษตรของจังหวัดสมุทรปราการ ปี พ.ศ. 2548 - 2558

การวิเคราะห์ศักยภาพด้านเกษตรของจังหวัดสมุทรปราการ ประกอบด้วยศักยภาพที่สำคัญหลัก ๆ 3 ด้าน คือ ด้านเกษตรกรรม ด้านการประมง และด้านปศุสัตว์ ซึ่งมีรายละเอียดดังนี้



1. ด้านเกษตรกรรม

1.1 พื้นที่การเกษตรและจำนวนครัวเรือนเกษตรกร

ในปี พ.ศ. 2561 จังหวัดสมุทรปราการมีครัวเรือนเกษตรกร จำนวน 10,483 ครัวเรือน และมีพื้นที่เพาะปลูกพืชผลทางการเกษตรทั้งสิ้น 150,752 ไร่ โดยอำเภอบางบ่อมีพื้นที่การเกษตรมากที่สุด คือ 52,321 ไร่ รองลงมาอำเภอบางเสาธง 35,855 ไร่ อำเภอบางพลี 26,353 ไร่ พระสมุทรเจดีย์ 20,048 ไร่ อำเภอเมืองสมุทรปราการ 13,955 ไร่ และอำเภอพระประแดง 2,220 ไร่ ดังตารางที่ 1.1-10 เมื่อวิเคราะห์ข้อมูลจากตารางดังกล่าวจะพบว่าจังหวัดสมุทรปราการมีแนวโน้มพื้นที่การเกษตรลดลงอย่างต่อเนื่อง สาเหตุมาจากเจ้าของที่ดินที่ให้เกษตรกรเช่าทำกินได้เริ่มทยอยขายที่ดินให้กับนายทุน และประกอบกับมีนิคมอุตสาหกรรมเอเชียสุวรรณภูมิเกิดขึ้นในพื้นที่ที่เคยทำเกษตรกรรม สำหรับครัวเรือนเกษตรกรที่เพิ่มขึ้น เนื่องจากโครงการต่าง ๆ ที่ภาครัฐให้การสนับสนุนหรือช่วยเหลือมีหลักเกณฑ์และเงื่อนไขต้องเป็นเกษตรกรที่ขึ้นทะเบียนเกษตรกร (ทบก.) จึงทำให้เกษตรกรมาขึ้นทะเบียนครัวเรือนเพิ่มขึ้น

ตารางที่ 1.1-10 แสดงข้อมูลพื้นที่การเกษตรและจำนวนครัวเรือนเกษตรกรแยกตามรายอำเภอ

พ.ศ. 2559-2561

อำเภอ	พ.ศ.2559			พ.ศ.2560			พ.ศ.2561		
	พื้นที่ทั้งหมด (ไร่)	พื้นที่การเกษตร (ไร่)	ครัวเรือนเกษตรกร (ครัวเรือน)	พื้นที่ทั้งหมด (ไร่)	พื้นที่การเกษตร (ไร่)	ครัวเรือนเกษตรกร (ครัวเรือน)	พื้นที่ทั้งหมด (ไร่)	พื้นที่การเกษตร (ไร่)	ครัวเรือนเกษตรกร (ครัวเรือน)
เมืองฯ	119,093.75	12,819	824	119,093.75	13,672	824	119,098	13,955	882
พระประแดง	45,856.25	3,735	991	45,856.25	2,380	1,002	45,855	2,220	1,092
บางพลี	152,431.25	23,439	1,545	152,431.25	25,943	1,545	152,430	26,353	1,639
บางบ่อ	153,131.25	68,497	3,422	153,131.25	54,603	3,439	153,129	52,321	3,463
พระสมุทรเจดีย์	75,237.50	43,369	1,329	75,237.50	20,205	1,329	75,236	20,048	1,420
บางเสาธง	81,806.25	26,755	2,017	81,806.25	35,450	2,022	81,809	35,855	1,987
รวม	627,556.25	178,614	10,128	627,556.25	152,253	10,161	627,557	150,752	10,483

แหล่งที่มา: สำนักงานเกษตรจังหวัดสมุทรปราการ

หมายเหตุ: ขนาดพื้นที่แปลงจากตารางกิโลเมตรจากแผนพัฒนาจังหวัดสมุทรปราการ (ปี 2559-2561)

1.2 ลักษณะการถือครองที่ดินทางการเกษตร พ.ศ. 2556 – 2560

ลักษณะการถือที่ดินทางการเกษตรของจังหวัดสมุทรปราการ ในปี พ.ศ. 2560 พบว่า เนื้อที่ของตนเองมีเกือบครึ่งหนึ่งของเนื้อที่ใช้ประโยชน์ทางการเกษตร คิดเป็นร้อยละ 42.53 ส่วนที่เหลือเป็นเนื้อที่ของผู้อื่นโดยการเช่าที่ดินของผู้อื่นและเป็นเนื้อที่ซึ่งได้ทำฟรีเท่ากับ 89,997 ไร่ นอกจากนี้พบว่าเนื้อที่ที่ใช้ประโยชน์ทางการเกษตรของจังหวัดฯ มีเนื้อที่เพิ่มขึ้นอย่างต่อเนื่อง นับตั้งแต่ปี พ.ศ.2556 เป็นต้นมา เช่นเดียวกับเนื้อที่ของตนเองและเนื้อที่ของผู้อื่น



ตารางที่ 1.1-11 ลักษณะการถือครองที่ดินทางการเกษตร พ.ศ. 2556 – 2560

ปี	เนื้อที่ที่ใช้ ประโยชน์ ทางการเกษตร	เนื้อที่ของตนเอง Owned				เนื้อที่ของผู้อื่น Others				
		รวม	ของ ตนเอง	จำนอง ผู้อื่น	ขาย ฝาก	รวม	เช่าผู้อื่น	รับ จำนอง	รับขาย ฝาก	ได้ทำฟรี
2556	210,073	120,969	120,285	684	-	89,107	60,260	-	-	28,843
2557	211,510	121,742	121,036	706	-	89,768	60,713	-	-	29,055
2558	211,704	121,800	121,094	706	-	89,904	60,837	-	-	29,067
2559	211,530	121,615	120,909	706	-	89,916	60,877	-	-	29,038
2560	211,597	121,600	120,889	707	4	89,997	60,970	-	-	29,027

แหล่งที่มา: สำนักงานเศรษฐกิจการเกษตร

รวบรวมโดย: สำนักงานสถิติจังหวัดสมุทรปราการ

2.3) ข้อมูลเศรษฐกิจภาคการท่องเที่ยว

จังหวัดสมุทรปราการมีสถานที่ท่องเที่ยวที่สำคัญที่หลากหลาย อาทิ เช่น สถานที่ท่องเที่ยวเชิงศิลปวัฒนธรรม เชิงศาสนา เชิงประวัติศาสตร์ เชิงนิเวศ เชิงสุขภาพ และประเพณีที่สำคัญ เนื่องจากมีพื้นที่ติดต่อกับกรุงเทพฯ และจังหวัดปริมณฑลที่มีแหล่งท่องเที่ยวที่หลากหลายเชื่อมโยงเป็นเส้นทางท่องเที่ยว ทั้งนี้ สามารถเดินทางไปกลับได้เพียง 1 วันจึงทำให้นักท่องเที่ยวมีความสะดวกในการเดินทาง และในอนาคตจะมีนักท่องเที่ยวเพิ่มขึ้นอย่างก้าวกระโดด ซึ่งเป็นผลมาจากการเดินทางที่สะดวกจากรถไฟฟ้า และการจัดระบบจราจรที่มีประสิทธิภาพผนวกกับนโยบายส่งเสริมการท่องเที่ยว แบบ One Day Trip และศักยภาพด้านแหล่งท่องเที่ยวในพื้นที่ โดยสามารถจำแนกแหล่งท่องเที่ยวที่สำคัญได้

แหล่งท่องเที่ยวที่สำคัญในจังหวัดสมุทรปราการ จังหวัดสมุทรปราการมีสถานที่ท่องเที่ยวที่สำคัญที่หลากหลาย โดยสามารถจำแนกแหล่งท่องเที่ยวที่สำคัญและมีชื่อเสียง ได้ดังนี้

ตารางที่ 1.1-12 แสดงแหล่งท่องเที่ยวที่สำคัญด้านต่าง ๆ

ที่	แหล่งท่องเที่ยว	ความเป็นมา/กิจกรรมสำคัญ	ที่ตั้ง
แหล่งท่องเที่ยวด้านโบราณสถาน			
1	องค์พระสมุทรเจดีย์	พระเจดีย์นี้ตั้งอยู่บนเกาะกลางปากแม่น้ำเจ้าพระยา ทำยป้อมผีเสื้อสมุทร รูปทรงพระเจดีย์เป็นแบบระฆังคว่ำ สูง 38 เมตร ภายในบรรจุพระบรมสารีริกธาตุพระชัยวัฒน์และพระปางห้ามสมุทร	ถ.สุขสวัสดิ์ ต.ปากคลอง บางปลา อ.พระสมุทรเจดีย์
2	อุทยานประวัติศาสตร์ทวารวดี หรือป้อมพระจุลจอมเกล้าฯ	เป็นป้อมที่ทันสมัยและมีบทบาทสำคัญยิ่งในการปกป้องอธิปไตยของชาติ ซึ่งเป็นที่ทำการยิงต่อสู้กับอริราชศัตรูมาแล้วครั้งหนึ่งเมื่อ ร.ศ. 112 (พ.ศ. 2436) และที่จารึกอยู่ในความทรงจำของคนไทย	ริมปากแม่น้ำ เจ้าพระยา ต.แหลมฟ้าผ่า อ.พระสมุทรเจดีย์



ที่	แหล่งท่องเที่ยว	ความเป็นมา/กิจกรรมสำคัญ	ที่ตั้ง
3	ป้อมผีเสื้อสมุทร	สร้างขึ้นในสมัยรัชกาลที่ 2 และมีบทบาทสำคัญในเหตุการณ์ รศ.112 สมัยรัชกาลที่ 5 ภายในมีทั้ง ปืนเสือหมอบ ซึ่งเป็นปืนใหญ่รุ่นแรกของไทยที่ต้องบรรจุกระสุนที่ทำยกระบอก อาคารคลังทุนระเบิด คลังกระสุนปืนเสือหมอบ พิพิธภัณฑ์ป้อมผีเสื้อสมุทรที่จัดแสดงนิทรรศการให้ความรู้ นอกจากนี้ยังมีสะพานชมวิวม่าน้ำเจ้าพระยา และสะพานเดินชมป่าชายเลนที่เงียบสงบจนมีค้างคาวแม่ไก่นับพันตัวมาอาศัยอยู่	ต. ปากคลองบางปลากด อ.พระสมุทรเจดีย์
4	ป้อมแผลงไฟฟ้า	เป็นป้อมปราการแห่งหนึ่งของ ฐานทัพเมืองนครเขื่อนขันธ์ เป็นเสมือนหนึ่งฐานทัวด้านปากแม่น้ำเจ้าพระยา และเป็นเมืองที่มีป้อมปราการหลายแห่ง เนื่องด้วยพระบาทสมเด็จพระพุทธยอดฟ้าจุฬาโลกมหาราช (รัชกาลที่ 1) มีพระราชดำริที่จะใช้ป้องกันพระราชอาณาจักร ปัจจุบันเทศบาลเมืองพระประแดงได้ทำการบูรณะเป็นที่พักผ่อนหย่อนใจของประชาชน โดยบริเวณข้างบนของป้อมได้จัดปืนใหญ่โบราณหลายกระบอกตั้งไว้ให้ชมรอบๆ บริเวณจัดปลูกต้นไม้ร่มรื่น	ตำบลตลาด ติดกับโรงเรียน เทศบาล พระประแดง
5	พิพิธภัณฑ์ทหารเรือ	เป็นสถานที่รวบรวมและอนุรักษ์วัตถุสิ่งของเครื่องใช้ต่าง ๆ และรวบรวมข้อมูลทางประวัติศาสตร์เกี่ยวกับกองทัพเรือไทย และยุทธนาวีครั้งสำคัญ แบ่งเป็น 2 อาคาร คือ อาคาร 1 จัดแสดงประวัติบุคคลสำคัญที่เกี่ยวกับกองทัพเรือ อาทิ สมเด็จพระเจ้าตากสินมหาราช กรมหลวงชุมพรเขตอุดมศักดิ์ องค์พระบิดาของทหารเรือไทย และห้องจัดแสดงเครื่องแบบต่างๆ ของทหารเรือไทย อาคาร 2 ชั้นล่างจัดแสดงอาวุธยุทโธปกรณ์ต่าง ๆ ชั้น 2 จัดแสดงเกี่ยวกับเรือพระราชพิธี ชั้น 3 เป็นการจัดแสดงนิทรรศการพิเศษ หมุนเวียนตามช่วงเวลาและเหตุการณ์สำคัญ เช่น ยุทธนาวีที่เกาะช้าง สงคราม	ถนนสุขุมวิท ตำบล ปากน้ำ ตรงข้ามกับ โรงเรียนนายเรือ
แหล่งท่องเที่ยวด้านโบราณสถาน			
		เอเชียมหาบุรพา วีรกรรมที่ดอนน้อย เรือดำน้ำแห่งราชานาวี และการปฏิบัติการของทหารนาวิกโยธิน เป็นต้น นอกจากนี้ ยังมีการจัดแสดงวัตถุอาวุธยุทโธปกรณ์ขนาดใหญ่ในบริเวณโดยรอบ อาทิ เรือดำน้ำ รถสะเทินน้ำสะเทินบก รวมทั้งยังสามารถชมประภาคารแห่งแรกของประเทศไทยได้	
แหล่งท่องเที่ยวด้านสถาปัตยกรรม			



ที่	แหล่งท่องเที่ยว	ความเป็นมา/กิจกรรมสำคัญ	ที่ตั้ง
1	เมืองโบราณ	เป็นพิพิธภัณฑ์กลางแจ้งที่ใหญ่ที่สุดในโลกปัจจุบันมีสิ่งก่อสร้างสถานที่สำคัญๆ ทั้งที่เป็นแบบจำลองจากภาคเหนือ ตะวันออกเฉียงเหนือ กลางและใต้ ซึ่งสิ่งก่อสร้างมีทั้งขนาดย่อส่วนและเท่าขนาดจริง	ถ.สุขุมวิท กม. 33 ต.บางปูใหม่ อ.เมืองฯ
2	พิพิธภัณฑ์ช่าง เอราวัณ	เป็นสถานที่เก็บรักษาศิลปวัตถุ มรดกทางวัฒนธรรมด้านต่าง ๆ ซึ่งช่างเอราวัณหรือช่างสามเศียร เป็นประติมากรรมลอยตัวด้วยวิธีเคาะมือแห่งแรกที่ใหญ่ที่สุดในโลกทำจากโลหะทองแดง แผ่นเล็กสุดขนาดเท่าฝ่ามือ	ถ.สุขุมวิท ต.บางเมืองใหม่ อ.เมือง
3	ศาลเจ้ามูลนิธิธรรม กตัญญู (เสียนหล่อใต้ เทียนกง)	เป็นศาลเจ้าที่สวยงาม สถาปัตยกรรมเพียบพร้อมไปด้วยศิลปวัฒนธรรมของชาวจีนโบราณ ฝีมือแกะสลักหินอันปราณีต เป็นที่ประดิษฐานเทพเจ้าขุนศึกที่ศักดิ์สิทธิ์ของชาวไต้หวัน 5 องค์ คือ เทพเจ้าตระกูลหลี่ เทพเจ้าตระกูลฉือ เทพเจ้าตระกูลอู่ เทพเจ้าตระกูลจู่ และเทพเจ้าตระกูลฟาน ซึ่งเรียกชื่อรวมกันว่า "อู่ฟูเซียนส่วย" (โหวงหวังเอี้ย) ภายในบริเวณศาลเจ้าสามารถชมภาพแกะสลักหินเขียวเกี่ยวกับเทพนิยายจีน และตะเกียงไม้ซุบทองคำซึ่งตกแต่งอยู่บนฝ้าเพดาน นอกจากนี้ยังมีศาลเจ้าแม่กวนอิมและเทพเจ้าองค์อื่นๆ เพื่อให้ประชาชนสักการะ เทพเจ้าตระกูลทั้ง 5 หรือ โหวงหวังเอี้ย เป็นยอดขุนพลที่มีความสุจริตมาก เป็นขุนนางที่จงรักภักดีสมัยราชวงศ์หมิงได้เสด็จเดินทางลงใต้จากมณฑล ฮกเกี้ยนถึงเกาะหนานคุนเซ็นประเทศไต้หวัน เป็นที่เลื่อมใสในหมู่ประชาชน แต่สิ่งที่เป็นจุดเด่นที่นักท่องเที่ยวจะต้องชมและเก็บภาพไว้เป็นที่ระลึกคือ สิ่งโตคู่ใหญ่ที่สุดในประเทศไทย แกะสลักจากหินหยกเขียวนำเข้าจากประเทศจีน สิ่งโตคู่ตามความเชื่อของชาวจีนถือว่าเป็นสิ่งที่สร้างขึ้นเพื่อเป็นสิริมงคล มีสง่าราศี มองดูน่าเกรงขามยิ่งใหญ่มากเกรียงไกร	ถนนสุขุมวิท ตำบลบางปูใหม่ อำเภอเมือง
4	พระมาลัยหน้าอุโบสถ เก่า วัดพิชัยสงคราม	มีลักษณะเหมือนพระสงฆ์ธรรมดา	วัดพิชัยสงคราม ต.ปากน้ำ อ.เมือง ฯ
5	พระประธานใน อุโบสถวัดชัยมงคล	เป็นพระพุทธรูปสำริดสมัยสุโขทัย	วัดชัยมงคล ต.ปากน้ำ อ.เมือง ฯ
แหล่งท่องเที่ยวด้านสถาปัตยกรรม			
6	พระประธานในอุโบสถ เก่าวัดกลางวรวิหาร	เป็นพระพุทธรูปปางมารวิชัย หน้าตักกว้าง 205 ซม. สร้างด้วยศิลาแลง หุ้มปูนปิดทอง และใบเสมาที่แกะสลักจากหินแกรนิต ส่วนยอดแกะสลักเป็นพระเกี้ยว ชูมเสมารูปกุบ เหวเสมาคอดเล็ก มีลายนาคสามเศียรเป็นตัวหงา ตัวเสมาตรงกลางแกะสลักเป็นแถวยาวกลางแถบเป็นลายประจายาม ด้านบนมีลายรูปดอกไม้	วัดกลางวรวิหาร ต.ปากน้ำ อ.เมือง ฯ



ที่	แหล่งท่องเที่ยว	ความเป็นมา/กิจกรรมสำคัญ	ที่ตั้ง
7	หลวงพ่อสินสมุทร	เป็นพระประธานในอุโบสถวัดอโศการามเป็นพระพุทธรูปทองเหลือง ปางสมาธิอย่างอินเดีย	วัดอโศการาม ต.บางปูใหม่ อ.เมือง
8	พระประธานในอุโบสถวัดทรงธรรมวรวิหาร	เป็นพระพุทธรูปปางมารวิชัย สมัยสุโขทัย พระบาทสมเด็จพระจุลจอมเกล้าเจ้าอยู่หัวพระราชทานให้	วัดทรงธรรม วรวิหาร อ.พระประแดง
9	พระประธานในอุโบสถวัดโพชนัดพลเสพย์	เป็นพระพุทธรูปปูนปั้นบุทอง	วัดโพชนัดพลเสพย์
10	พระพุทธรูปปางห้ามสมุทรในพระวิหารหน้าพระสมุทรเจดีย์	สร้างในรัชสมัยพระจอมเกล้าเจ้าอยู่หัวและมีพระพุทธรูปปางนี้ในพระอุโบสถวัดโปรดกศเชษฐาราม อีกสององค์	วัดพระสมุทรเจดีย์ วัดโปรดกศเชษฐาราม อ.พระสมุทรเจดีย์
11	หลวงพ่โอด	เป็นพระพุทธรูปสำริด ตามประวัติมีว่าลอยน้ำมาจากกรุงเก่า	วัดบางพลีใหญ่ใน ต.บางพลีใหญ่ อ.บางพลี
12	พระประธานในอุโบสถวัดป่าเกด	เป็นพระปูนปั้น ลงรักปิดทอง ปางมารวิชัย ประดิษฐานปูนปั้นปิดทอง ประดับกระฉก	วัดป่าเกด
13	พระไสยาสน์ (พระนอน)	พระพุทธรูปปางไสยาสน์ที่ใหญ่ที่สุดในประเทศไทย ยาวประมาณ 53 เมตร แล้วสร้างพระวิหารคลุมที่หลังความสูงของวิหารเท่าอาคาร 4 ชั้น ภายในองค์พระใหญ่พอที่จะแบ่งให้มีห้องปฏิบัติธรรม เสาและผนัง มีภาพเขียนเรื่องราวของเทวดา นรก สวรรค์ คติธรรมจำนวนมากมาย กว่า 100 รูป และมีห้องหัวใจพระซึ่งประชาชนนิยมมาปิดทองเพื่อเป็นสิริมงคล	วัดบางพลีใหญ่กลาง ต.บางพลีใหญ่ อ.บางพลี
14	เจดีย์หลวงปู่เผือก	รอบองค์เจดีย์ประดับด้วยกระเบื้องสีส้มและประดับด้วยครุฑ	วัดกิ่งแก้ว ต.ราชาเทวะ อ.บางพลี
15	หลวงพ่อสุจิตตาราม (หลวงพ่อดำ)	เริ่มสร้างตั้งแต่สมัยกรุงศรีอยุธยาเป็นราชธานี เดิมเรียกว่า “วัดสุจิตตาราม” ซึ่งในสมัยนั้นยังไม่มีวิหารเจริญเท่าใดนักต่อมาถึงสมัยกรุงธนโกสินทร์ สมเด็จพระมหาสมณเจ้ากรมพระยาวชิรญาณวโรรสได้เสด็จมา ณ วัดสุจิตตาราม พระองค์ได้ทราบว่าเป็นประชาชนแถบนี้ เรียกท้องถิ่นนี้ว่า “บางด้วน” ดังนั้นพระองค์จึงคิดที่จะขนานชื่อ วัดสุจิตตาราม เสียใหม่	วัดบางด้วนนอก ต.บางด้วน อ.เมือง
แหล่งท่องเที่ยวประเภทการเล่นพื้นบ้าน			
1	สะบ้ามอญ	เป็นประเพณีวัฒนธรรมดั้งเดิมของชาวมอญที่พระประแดงเพื่อให้หนุ่มสาวพบปะพูดคุยกัน โดยจะเล่นในวันนักขัตฤกษ์	อ.พระประแดง



ที่	แหล่งท่องเที่ยว	ความเป็นมา/กิจกรรมสำคัญ	ที่ตั้ง
2	สระบัวทย	เป็นการละเล่นของผู้ชายในวันสงกรานต์พระประแดง แตกต่างจากสระบัวมอญตรงที่เป็นเรื่องของผู้ชาย เป็นการประลองความแข็งแรงและความแม่นยำของการทยสระบัว	วัดทรงธรรม วรวิหาร อ.พระประแดง
ขนบธรรมเนียมและประเพณีท้องถิ่น			
1	ประเพณีรับบัว	เกิดจากชาวมอญพระประแดงที่ไปทำนาในฤดู ทำนา ณ อำเภอบางพลี และเมื่อหมดฤดูก็จะกลับไปพระประแดง ซึ่งจะพอดีกับเทศกาลออกพรรษา จึงเก็บดอกบัวที่มีอยู่มากมายที่ตำบลบางพลีใหญ่กลับไปด้วย ต่อมาชาวมอญอำเภอบางพลีเห็นว่าชาวมอญมักจะเก็บดอกบัวกลับไปทุกปี จึงเก็บดอกบัวเตรียมไว้ให้ด้วยความเอื้อเฟื้อเผื่อแผ่ ต่อมาเกิดความคุ้นเคยกันมากขึ้น จึงโยนบัวให้กันหากอยู่ไกล ต่อมาชาวบ้านซึ่งนิยมถวายดอกบัวแก่พระในวันออกพรรษาจึงได้สร้างกิจกรรม งานประเพณีรับบัว ให้ได้มีการระลึกถึงกันและเป็นโอกาสให้ได้ร่วมทำบุญทำกุศล อีกทั้งยังเป็นการร่วมสนุกกันเป็นประจำทุกปี	วัดบางพลีใหญ่ใน ต.บางพลีใหญ่ อ.บางพลี
2	สงกรานต์พระประแดง	เป็นงานประเพณีสงกรานต์ที่ยิ่งใหญ่ จัดโดยชาวไทยเชื้อสายมอญ โดยจะเริ่มในวันอาทิตย์แรกหลังวันที่ 13 เมษายน ของทุกปี ซึ่งเดิมเรียกว่า สงกรานต์ปากลัด ในงานมีขบวนแห่ทางสงกรานต์การละเล่นพื้นเมืองของชาวมอญ เช่น การสรงน้ำพระ รดน้ำขอพรผู้ใหญ่ ปลอยนกปลอยปลา การเล่นสระบัว และเล่นสาดน้ำกันอย่างสนุกสนาน ขบวนแห่ทางสงกรานต์จะมีสาวงามแต่งชุดไทยหรือชุดรามัญ (มอญ)	อ.พระประแดง
3	งานนมัสการหลวงพ่อปานวัดมงคลโคธาวาส	เป็นงานประจำปีของชาวอำเภอบางบ่อ งานนี้เกิดขึ้นจากคุณความดีแลคุณธรรมอันสูงส่งของหลวงพ่อปาน พุทธศาสนิกชนทั้งหลายจึงมาวัดมงคลโคธาวาส เพื่อนมัสการรูปหล่อจำลองของหลวงพ่อปาน ทุกปีงานนมัสการหลวงพ่อปาน จัดขึ้นในวันขึ้น 5-7 ค่ำ เดือน 12 ของปี รวม 3 วัน 3 คืน โดยในวันแรกของงานจะมีการอันเชิญรูปหล่อของหลวงพ่อปานแห่ทางเรือไปตามลำคลองปึกกา เพื่อให้ประชาชนสักการะแล้วแห่กลับวัดมงคลโคธาวาส หลังจากเสร็จสิ้นการกราบไหว้บูชาแล้วประชาชนจะสนุกสนานรื่นเริงกับมหรสพต่าง ๆ	วัดมงคลโคธาวาส อ.บางบ่อ
ขนบธรรมเนียมและประเพณีท้องถิ่น			



ที่	แหล่งท่องเที่ยว	ความเป็นมา/กิจกรรมสำคัญ	ที่ตั้ง
4	งานนมัสการองค์พระสมุทรเจดีย์	เป็นงานประเพณีที่สืบสานกันมายาวนานกว่า 185 ปี เพราะองค์พระสมุทรเจดีย์เป็นที่เคารพสักการะที่ถือเป็นสิ่งศักดิ์สิทธิ์ ซึ่งตั้งอยู่ทางทิศตะวันตกของแม่น้ำเจ้าพระยา ชาวสมุทรปราการจึงจัดให้มีการสมโภชเป็นเวลา 9 วัน 9 คืน ตั้งแต่วันแรม 5 ค่ำ เดือน 11 ในงานประเพณีจะมีมหรสพสมโภชมีการแข่งเรือ และการจำหน่ายสินค้าชุมชน	อำเภอพระสมุทรเจดีย์
5	งานประเพณีแห่หงส์ธงตะขาบ	มีมานานกว่า 30 ปี จะจัดขึ้นทุกวันที่ 13 เมษายนของทุกปี โดยมีจุดมุ่งหมายเพื่อรำลึกถึงบรรพบุรุษชาวมอญ หงส์ เป็นสัญลักษณ์ตัวแทนตำนานการกำเนิดถิ่นฐานของมอญ ณ กรุงหงสาวดี และตะขาบเป็นสัญลักษณ์ของคตินิยม ความเชื่อทางพุทธศาสนาที่เปรียบดั่งสัดส่วนในอวัยวะต่าง ๆ ของตัวตะขาบ ชาวมอญทั้ง 7 หมู่บ้าน จะร่วมกันจัดทำธงตะขาบของหมู่บ้านตน และหมุนเวียนกันเป็นเจ้าภาพ โดยมารวมตัวกันที่ศูนย์วัฒนธรรมอ.พระประแดง ตั้งขบวนแห่ไปตามจุดต่าง ๆ ของตลาดพระประแดงหลังจากเสร็จการแห่ ชาวมอญแต่ละหมู่บ้านก็จะนำธงตะขาบไปแขวนที่เสาหงส์ของแต่ละวัดในหมู่บ้าน	อำเภอพระประแดง
แหล่งท่องเที่ยวเชิงนิเวศและันทนาการ			
1	ตลาดโบราณบางพลี	เดิมชื่อ “ตลาดศิริโสภณ” เป็นตลาดเก่าแก่ตลาดหนึ่งพื้นตลาดทำจากพื้นไม้ สามารถเดินติดต่อกันได้ถึง 500 เมตร มีอายุประมาณ 141 ปี ตลาดนี้ตั้งอยู่บนฝั่งเหนือของคลองสำโรงช่วงอำเภอบางพลี	ริมคลองสำโรงติดกับวัดบางพลีใหญ่ใน ต.บางพลีใหญ่ อ.บางพลี
2	ตลาดคลองสวน 100 ปี	ก่อตั้งขึ้นโดยชาวจีนกลุ่มหนึ่งเมื่อราว พ.ศ. 2444 นับถึงปัจจุบันเป็นเวลามากกว่า 100 ปี ตลาดแห่งนี้ตั้งอยู่บนฝั่งคลองประเวศบุรีรมย์เชื่อมต่อกองพระยานครราชสีมา ตลาดคลองสวนเป็นศูนย์รวมของการติดต่อค้าขาย และแลกเปลี่ยนสินค้าของผู้คนจากหมู่บ้านต่าง ๆ หลายหมู่บ้าน บริเวณใกล้กับตลาดคลองสวนมีฟาร์มเพาะเลี้ยงเป็ดมากกว่า 10 แห่ง อาหารขึ้นชื่อของที่นี่คือ เป็ดพะโล้	ต.คลองสวน อ.บางบ่อ



ที่	แหล่งท่องเที่ยว	ความเป็นมา/กิจกรรมสำคัญ	ที่ตั้ง
3	ตลาดน้ำบางน้ำผึ้ง	จัดตั้งขึ้นในปี พ.ศ. 2547 นับเป็นตลาดใกล้กรุงที่มีสินค้าหลากหลายทั้งของกินของใช้ของฝากนานาชนิด จัดเป็นชุมชนให้มีทางเดินยาวกว่า 2 กิโลเมตร ขนานไปกับคลองซอยสายเล็ก ๆ ที่แตกแขนงจากแม่น้ำเจ้าพระยาเข้ามาในพื้นที่ที่ทำการเกษตรของชาวบ้าน จัดจำหน่ายต้นไม้บานาพันธุ์, ปลาสวยงามหลากชนิด, และผลิตผลของชาวบ้าน นอกจากนี้ยังเป็นศูนย์รวม	หมู่ 10 ต.บางน้ำผึ้ง อ.พระประแดง
แหล่งท่องเที่ยวเชิงนิเวศและสันทนาการ			
		สินค้า OTOP ที่สร้างสรรค์จากคนในชุมชนบางน้ำผึ้ง และตำบลใกล้เคียงในจังหวัด สมุทรปราการ เช่น ดอกไม้เกล็ดปลา บ้านรูปสมุนไพรมะลิ ผลิตภัณฑ์จากทะเล โมบายล์ ลูกตีนเป็ดรูปร่างแปลกตา เป็นต้น	
4	สถานตากอากาศบางปู	เป็นสถานที่พักผ่อน ซึ่งบริเวณโดยรอบปกคลุมล้อมรอบด้วยป่าชายเลนที่ยังคงความสมบูรณ์ตามระบบนิเวศวิทยา “สะพานสุขตา” ยื่นออกไปสู่ทะเลประมาณ 500 เมตร และมี “ศาลาสุโขใจ” ซึ่งเป็นร้านอาหารสวัสดิการของกองอำนวยการสถานพักผ่อนกรมพลธิการทหารบก สามารถนั่งรับประทานอาหารพร้อมทั้งชมทัศนียภาพอ่าวไทยได้ นอกจากนี้ยังมีเส้นทางการศึกษาธรรมชาติให้ประชาชนอีกด้วย	เลขที่ 164 ถ.สุขุมวิท อ.เมือง
5	ฟาร์มจระเข้และสวนสัตว์สมุทรปราการ	โดยก่อตั้งขึ้นเมื่อ พ.ศ. 2493 ปัจจุบันเป็นฟาร์มจระเข้ที่ใหญ่ที่สุดในโลก ภายในเป็นสถานเพาะเลี้ยงจระเข้ขนาดต่างๆ กว่า 60,000 ตัว เสือ ลิงชิมแปนซี ชะนี เต่า งู นก อูฐ ฮิปโปโปเตมัส กวาง และปลาจำนวนมาก	555 หมู่ 7 ถ.ท้ายบ้าน ต.ท้ายบ้าน อ.เมืองฯ
6	บึงตะกั่ว	เป็นบึงที่นักท่องเที่ยวนิยมเล่นกีฬาทางน้ำ ได้แก่ เคเบิลสกี และวินด์เซิร์ฟ	175/1 หมู่ 12 ถ.บางนา – ตราด กม.13 ต.บางพลีใหญ่ อ.บางพลี
7	สวนศรีนครเขื่อนขันธ์	เป็นสวนสาธารณะที่มีเนื้อที่ 200 ไร่เศษ แวดล้อมไปด้วยสวนหมากสวนผลไม้ และเป็นพื้นที่สีเขียวที่รัฐบาลกำหนดให้เป็นปอดของประชาชนอีกแห่งหนึ่ง เป็นสถานที่พักผ่อน ออกกำลังกายและศึกษาระบบนิเวศน์ของพันธุ์พืชและพันธุ์สัตว์	ถ.เพชรหึงษ์ ต.บางกระเจ้า อ.พระประแดง

(1) สถานการณ์และแนวโน้มเศรษฐกิจภาคท่องเที่ยว

(1.1) ด้านการท่องเที่ยวและบริการ

จากข้อมูลสถิติด้านการท่องเที่ยวของจังหวัดสมุทรปราการ พบว่า จำนวนผู้เยี่ยมเยือนมีสถิติเพิ่มสูงขึ้นทุกปี ทั้งในส่วนนักท่องเที่ยวและนักท่องเที่ยว ซึ่งผู้เยี่ยมเยือนส่วนใหญ่เป็นชาวไทยเกินกว่าครึ่งคิดเป็นร้อยละ 64.6 ซึ่งในปี พ.ศ. 2561 พบว่า ผู้เยี่ยมเยือนจังหวัดสมุทรปราการ มีจำนวนเพิ่มสูงขึ้นจากปีก่อนถึงร้อยละ 4.81 โดยมีจำนวนผู้เยี่ยมเยือน 3.37 ล้านคนเศษ โดยนักท่องเที่ยวมีระยะเวลาพำนักเฉลี่ยไม่เปลี่ยนแปลงไปจากเดิม ซึ่งมีระยะเวลาพำนักเฉลี่ยจำนวน 2 วัน ในส่วนการใช้จ่ายของผู้เยี่ยมเยือนพบว่าการใช้จ่ายสูงขึ้นทุกปี ในปี 2561 มีการใช้จ่ายเพิ่มขึ้นจากปีก่อนร้อยละ 3.97 ในปี 2560 มีการใช้จ่ายเพิ่มขึ้นร้อยละ 5.0 โดยมีค่าใช้จ่ายเฉลี่ย 1,534 บาท และ 1,475 บาทต่อคนต่อวัน ตามลำดับ โดยนักท่องเที่ยวใช้จ่ายต่อคนต่อวันเฉลี่ยมากที่สุด จำนวน 1,983 บาท เพิ่มขึ้นจากปีก่อนร้อยละ 4.59 นอกจากนี้พบว่า รายได้จากการท่องเที่ยวมีสถิติเพิ่มสูงขึ้นทุกปี ในปี 2561 จังหวัดสมุทรปราการมีรายได้จากการท่องเที่ยว 6,611.4 ล้านบาท เพิ่มสูงขึ้นจากปีก่อนร้อยละ 7.6 โดยรายได้ส่วนใหญ่มาจากชาวไทย จำนวน 3,426.3 ล้านบาท คิดเป็นร้อยละ 51.8

ตารางที่ 1.1-13 สถิติการท่องเที่ยวของจังหวัดสมุทรปราการ พ.ศ. 2559 – 2561

รายการ	พ.ศ. 2559	พ.ศ. 2560	พ.ศ. 2561	อัตราการเปลี่ยนแปลง (%)	
				Percentage change	
				2560	2561
1. จำนวนสถานพักแรม (แห่ง)					
จำนวนห้อง (ห้อง)	3,893	4,380	4,380	12.51	0
2. จำนวนผู้เยี่ยมเยือน	2,900,180	3,218,934	3,373,639	10.99	+4.81
ชาวไทย	1,873,476	2,078,536	2,180,958	10.95	+4.93
ชาวต่างประเทศ	1,026,704	1,140,398	1,192,681	11.07	+4.58
2.1 จำนวนนักท่องเที่ยว¹	907,904	1,007,269	1,037,246	10.94	+2.98
ชาวไทย	542,827	604,350	619,304	11.33	+2.47
ชาวต่างประเทศ	365,077	402,919	417,942	10.37	+3.73
2.2 จำนวนนักท่องเที่ยว²	1,992,276	2,211,665	2,336,393	11.01	+5.64
ชาวไทย	1,330,649	1,474,186	1,561,654	10.79	+5.93
ชาวต่างประเทศ	661,627	737,479	774,739	11.46	+5.05
3. ระยะเวลาพำนักเฉลี่ยของนักท่องเที่ยว(วัน)	1.9	1.9	1.9	0.01	-0.04
ชาวไทย	1.7	1.7	1.7	0.01	-0.03
ชาวต่างประเทศ	2.3	2.2	2.2	0.0	-0.05
4. ค่าใช้จ่ายเฉลี่ยของนักท่องเที่ยว (บาท/คน/วัน)					
ผู้เยี่ยมเยือน	1,404.4	1,475.1	1,533.7	5.03	+3.97
ชาวไทย	1,217.7	1,268.6	1,313.6	4.20	+3.53
ชาวต่างประเทศ	1,609.0	1,788.7	1,870.8	7.29	+4.59
4.1 นักท่องเที่ยว	1,710.0	1,896.0	1,983.1	7.61	+4.59



รายการ	พ.ศ. 2559	พ.ศ. 2560	พ.ศ. 2561	อัตราการเปลี่ยนแปลง (%)	
				Percentage change	
				2560	2561
ชาวไทย	1,548.0	1,668.9	1,737.2	3.97	+4.09
ชาวต่างประเทศ	1,900.0	2,154.2	2,260.5	9.79	+4.93
4.2 นักทัศนจร	1,008.0	1,103.0	1,153.9	4.80	+4.61
ชาวไทย	908.0	986.8	1,029.7	4.15	+4.36
ชาวต่างประเทศ	1,208.0	1,335.6	1,404.1	5.66	+5.14
5. รายได้จากการท่องเที่ยว (ล้านบาท)					
ผู้เยี่ยมเยือน	5,265.4	6,144.7	6,611.4	16.70	+7.60
ชาวไทย	2,750.7	3,189.5	3,226.3	15.95	+7.43
ชาวต่างประเทศ	2,514.7	2,955.2	3,185.1	17.52	+7.78

หมายเหตุ 1) นักท่องเที่ยว หมายถึง ผู้ที่เดินทางไปเยือนจังหวัดนั้น โดยวัตถุประสงค์ต่าง ๆ ที่ไม่ใช่การไปทำงานประจำ การศึกษา และไม่ใช่คนท้องถิ่นที่มีภูมิลำเนา หรือศึกษาอยู่ที่จังหวัดนั้นทั้งนี้ต้องพักค้างคืนอย่างน้อย 1 คืน
2) นักทัศนจร หมายถึง ผู้เยี่ยมเยือนที่ไม่พักค้างคืน

แหล่งที่มา : สำนักงานการท่องเที่ยวและกีฬาจังหวัดสมุทรปราการ

(1.2) ด้านการจำหน่ายสินค้า OTOP

สำหรับศักยภาพในด้านการจำหน่ายสินค้า OTOP พบว่า ตั้งแต่ปี พ.ศ. 2558 – 2562 จังหวัดฯ มียอดจำหน่ายสินค้า OTOP เพิ่มสูงขึ้นเรื่อยๆ ทุกปี ในปีงบประมาณ พ.ศ. 2562 จังหวัดสมุทรปราการ มียอดจำหน่ายสินค้า OTOP ทั้งในประเทศและต่างประเทศของผลิตภัณฑ์ทุกประเภทจำนวน 4,687,581,735 ล้านบาท ไตรมาสที่ 2 มียอดการจำหน่ายสูงสุด โดยอำเภอบางพลี มียอดจำหน่ายสินค้า OTOP สูงที่สุด รองลงมาเป็นอำเภอเมืองสมุทรปราการ และบางบ่อ ตามลำดับ

ตารางที่ 1.1-14 แสดงยอดจำหน่ายสินค้า OTOP ของผลิตภัณฑ์ทุกประเภท ปีงบประมาณ

พ.ศ. 2558 – 2562

ปีงบประมาณ พ.ศ.	ไตรมาสที่ 1 (ล้านบาท)	ไตรมาสที่ 2 (ล้านบาท)	ไตรมาสที่ 3 (ล้านบาท)	ไตรมาสที่ 4 (ล้านบาท)	รวม 4 ไตรมาส (ล้านบาท)
2558	563.2436	630.5466	623.9429	508.3880	2,326.1212
2559	570.9757	767.5364	671.6412	595.9385	2,606.0920
2560	730.647	917.030	781.076	652.468	3,081.222
2561	867.429	1,132.084	991.213	817.460	3,808.187
2562	1,106.839	1,371.672	1,242.242	966.827	4,687.581

แหล่งที่มา : ศูนย์ข้อมูลกลาง กรมการพัฒนาชุมชน กระทรวงมหาดไทย



ตารางที่ 1.1-15 แสดงยอดจำหน่ายสินค้า OTOP แยกตามรายอำเภอ ปีงบประมาณ พ.ศ. 2562

อำเภอ	ไตรมาสที่ 1 (ล้านบาท)	ไตรมาสที่ 2 (ล้านบาท)	ไตรมาสที่ 3 (ล้านบาท)	ไตรมาสที่ 4 (ล้านบาท)	รวม 4 ไตรมาส (ล้านบาท)
เมืองสมุทรปราการ	287.617	347.457	331.203	211.315	1,177.594
บางบ่อ	163.900	206.035	184.424	177.748	732.108
บางพลี	287.293	339.395	316.811	304.981	1,248.481
พระประแดง	156.078	210.316	153.457	135.744	655.597
พระสมุทรเจดีย์	97.120	155.453	128.400	51.488	432.461
บางเสาธง	114.829	113.015	127.946	85.548	441.339
รวม	1,106.839	1,371.672	1,242.242	966.827	4,687.581

แหล่งที่มา: ศูนย์ข้อมูลกลาง กรมการพัฒนาชุมชน กระทรวงมหาดไทย

3) ศักยภาพการเพาะปลูกพืชเศรษฐกิจที่สำคัญ

3.1) ข้อมูลพื้นที่การปลูกพืชเศรษฐกิจที่สำคัญ

ในช่วงปี พ.ศ. 2559 – 2561 จังหวัดสมุทรปราการมีการปลูกพืชเศรษฐกิจที่สำคัญ อาทิเช่น ข้าว พืชผัก ไม้ผล รวมทั้งไม้ดอกไม้ประดับ ซึ่งเป็นอาชีพที่สามารถสร้างรายได้ให้กับเกษตรกรของจังหวัด จากตารางข้อมูลในปี 2561

ข้าว จากข้อมูลตามตารางที่ 1.1-16 ข้าวนาปีปลูกในพื้นที่ 2 อำเภอ รวม 20,224 ไร่ โดยมีพื้นที่ปลูกที่อำเภอบางบ่อ จำนวน 15,322 ไร่ อำเภอบางเสาธง 4,902 ไร่ สำหรับพันธุ์ข้าวที่เกษตรกรส่วนใหญ่ปลูกได้แก่ พืชญโลก 2 สุพรรณบุรี 90 ชัยนาท 1 และปทุมธานี 1 ฯลฯ ทั้งนี้ พื้นที่ปลูกข้าวทั้งสองอำเภอดังกล่าวอยู่ในเขตเหมาะสมสำหรับปลูกข้าวตามประกาศกระทรวงเกษตรและสหกรณ์ เมื่อวันที่ 5 กุมภาพันธ์ 2556 พืชผักที่สำคัญ ได้แก่ กระเจ็ด ข้า ตะไคร้ ตามตารางที่ 1.1-17

กระเจ็ด มีแหล่งปลูกที่สำคัญในพื้นที่ 3 อำเภอ รวมพื้นที่ 595 ไร่ ปลูกมากที่สุดที่อำเภอบางพลี 380 ไร่ รองลงมาที่อำเภอบางเสาธง 215 ไร่ และอำเภอเมืองสมุทรปราการ 1 ไร่

ข้า/ตะไคร้ ส่วนใหญ่เกษตรกรนิยมปลูกบนคันบ่อเลี้ยงปลา/กุ้ง และบริเวณบ้าน เพื่อไว้บริโภคในครัวเรือนและเป็นอาชีพเสริมเพิ่มรายได้ มีพื้นที่ปลูกข้า ทั้งสิ้น 3,014 ไร่ ปลูกมากที่สุดที่อำเภอบางบ่อ 1,961 ไร่ รองลงมาอำเภอบางเสาธง 1,031 ไร่ สำหรับตะไคร้ มีพื้นที่ปลูกรวม 1,938 ไร่ ปลูกมากที่สุดที่อำเภอบางบ่อ 991 ไร่ รองลงมาอำเภอบางเสาธง 915 ไร่

ไม้ผล มีการปลูกกระจายอยู่ทุกอำเภอ ได้แก่ มะม่วง กล้วยน้ำว้า กล้วยหอม มะพร้าวอ่อน มะพร้าวแก่ มะนาว ตามตารางที่ 1.1-19

มะม่วง มีพื้นที่ปลูกรวมกันทุกชนิด จำนวน 7,522 ไร่ ปลูกมากที่สุดที่อำเภอบางบ่อ พื้นที่ 2,819 ไร่ รองลงมาอำเภอบางเสาธง 2,295 ไร่ และอำเภอบางพลี 1,799 ไร่



กล้วย เกษตรกรนิยมปลูกกล้วย 2 ชนิด คือ กล้วยน้ำว้าและกล้วยหอม สำหรับกล้วยน้ำว้า มีพื้นที่ปลูกรวมทั้งสิ้น จำนวน 2,677 ไร่ ปลูกมากที่สุดที่อำเภอบางเสาธง จำนวน 1,009 ไร่ รองลงมาอำเภอบางบ่อ 613 ไร่ และอำเภอบางพลี 442 ไร่ และกล้วยหอม มีพื้นที่ปลูกรวม 669 ไร่ ปลูกมากในพื้นที่อำเภอบางเสาธง 510 ไร่ รองลงมาอำเภพระประแดง 121 ไร่ และอำเภอบางบ่อ 19 ไร่

มะพร้าว เกษตรกรนิยมปลูกทั้งมะพร้าวแก่ และมะพร้าวอ่อน สำหรับมะพร้าวอ่อน มีพื้นที่ปลูกรวม 1,496 ไร่ ปลูกมากในอำเภอบางบ่อ 787 ไร่ รองลงมาอำเภพระประแดง 293 ไร่ และอำเภอบางเสาธง 219 ไร่ และมะพร้าวแก่ มีพื้นที่ปลูกรวม 2,305 ไร่ ปลูกมากที่อำเภอบางบ่อ 883 ไร่ รองลงมาอำเภอบางเสาธง 723 ไร่ และอำเภพระประแดง 369 ไร่

มะนาว มีพื้นที่ปลูกรวม 282 ไร่ ปลูกมากที่อำเภพระประแดง 202 ไร่ รองลงมาที่อำเภอบางพลี 23 ไร่ และอำเภเมืองสมุทรปราการ 20 ไร่

ไม้ดอกไม้ประดับ ที่มีการปลูกและจำหน่ายในเชิงพาณิชย์สามารถสร้างรายได้ และเป็นอาชีพให้กับเกษตรกรในพื้นที่อำเภพระประแดง ได้แก่ โกสน ปาล์มประดับ หมากผู้หมากเมีย และไม้ประดับ โดยมีพื้นที่ปลูกไม้ดอกไม้ประดับ และไม้อื่นที่สำคัญ ตามตารางที่ 1.1-18

โกสน มีพื้นที่ปลูกรวม 17 ไร่ ปาล์มประดับ 17 ไร่ หมากผู้หมากเมีย 50 ไร่

ตารางที่ 1.1-16 แสดงข้อมูลพื้นที่การปลูกข้าว จำแนกตามรายอำเภอ พ.ศ. 2559 – 2561

อำเภอ	ข้าว					
	พ.ศ. 2559		พ.ศ. 2560		พ.ศ. 2561	
	ข้าวนาปี (ราย/ไร่)	ข้าวนาปรัง (ราย/ไร่)	ข้าวนาปี (ราย/ไร่)	ข้าวนาปรัง (ราย/ไร่)	ข้าวนาปี (ราย/ไร่)	ข้าวนาปรัง (ราย/ไร่)
เมืองสมุทรปราการ	-	-	-	-	-	-
บางบ่อ	727/16102	766/17093	633/13187	611/16205	618/15322	515/15605
บางพลี	-	-	-	-	-	-
พระประแดง	-	-	266	355	-	-
พระสมุทรเจดีย์	-	-	-	-	-	-
บางเสาธง	237/5457	235/5422	225/5401	200/4465	216/4902	198/4113
รวม	964/21559	1001/22515	858/18588	811/20670	834/20224	713/19718

แหล่งที่มา: สำนักงานเกษตรจังหวัดสมุทรปราการ



ตารางที่ 1.1-17 แสดงข้อมูลพื้นที่การปลูกพืชไร่/พืชผัก จำแนกตามรายอำเภอ พ.ศ. 2559 – 2561

พืชไร่/พืชผัก									
อำเภอ	พ.ศ. 2559			พ.ศ. 2560			พ.ศ. 2561		
	กระเจด (ราย/ไร่)	ข้า (ราย/ไร่)	ตะไคร้ (ราย/ไร่)	กระเจด (ราย/ไร่)	ข้า (ราย/ไร่)	ตะไคร้ (ราย/ไร่)	กระเจด (ราย/ไร่)	ข้า (ราย/ไร่)	ตะไคร้ (ราย/ไร่)
เมืองสมุทรปราการ	2/1	4/1	15/2	2/1	3/1	15/2	3/1	5/4	16/3
บางบ่อ	-	506/ 1104	322/ 902	-	1333/ 1701	557/ 558	-	1367/ 1961	557/ 991
บางพลี	137/455	23/18	29/31	73/393	23/18	27/24	137/380	23/18	27/24
พระประแดง	-	-	2 / 1	-	-	2/1			
พระสมุทรเจดีย์	-	-	-	-	-	1/2			
บางเสาธง	45/274	57/106	154/950	40/210	199/ 1177	155/1447	42/215	199/1031	251/915
รวม	184/730	590/1229	522/ 1886	115/ 604	1558/ 2897	757/2034	179/595	1594/ 3014	854/ 1938

แหล่งที่มา: สำนักงานเกษตรจังหวัดสมุทรปราการ

ตารางที่ 1.1-18 แสดงข้อมูลพื้นที่การปลูกไม้ดอกไม้ประดับ จำแนกตามรายอำเภอ พ.ศ. 2559 – 2561

ไม้ดอกไม้ประดับ									
อำเภอ	พ.ศ. 2559			พ.ศ. 2560			พ.ศ. 2561		
	โกสน (ราย/ไร่)	ปาล์ม ประดับ (ราย/ไร่)	หมากผู้ หมากเมีย (ราย/ไร่)	โกสน (ราย/ไร่)	ปาล์ม ประดับ (ราย/ไร่)	หมากผู้ หมากเมีย (ราย/ไร่)	โกสน (ราย/ไร่)	ปาล์ม ประดับ (ราย/ ไร่)	หมากผู้ หมากเมีย (ราย/ไร่)
เมืองสมุทรปราการ	-	-	-	-	-	-	-	-	-
บางบ่อ	-	-	-	-	-	-	-	-	-
บางพลี	-	-	-	-	-	-	-	-	-
พระประแดง	9/14	27/51	41/187	7/5	3/11	38/96	12/17	20/17	35/50
พระสมุทรเจดีย์	-	-	-	-	-	-	-	-	-
บางเสาธง	-	-	-	-	-	-	-	-	-
รวม	9/14	27/51	41/187	7/5	3/11	38/96	12/17	20/17	35/50

แหล่งที่มา: สำนักงานเกษตรจังหวัดสมุทรปราการ

ตารางที่ 1.1-19 แสดงข้อมูลพื้นที่การปลูกไม้ผล จำแนกตามรายอำเภอ พ.ศ. 2559 – 2561

อำเภอ	มะม่วง (ราย/ไร่)	กล้วยน้ำว้า (ราย/ไร่)	กล้วยหอม (ราย/ไร่)	มะพร้าวอ่อน (ราย/ไร่)	มะพร้าวแก่ (ราย/ไร่)	มะนาว (ราย/ไร่)
2559						
เมืองสมุทรปราการ	210 / 222	166 / 246	3 / 1	21 / 48	6 / 5	39 / 21
บางบ่อ	1090 / 2159	175 / 528	15 / 19	1089 / 1125	518 / 622	9 / 13
บางพลี	1541 / 3833	512 / 1351	12 / 18	189 / 92	335 / 187	10 / 18
พระประแดง	685 / 1051	439 / 481	95 / 173	170 / 305	64 / 95	375 / 484
พระสมุทรเจดีย์	7 / 24	1 / 3	-	6 / 37	24 / 19	5 / 7
บางเสาธง	599 / 1161	426 / 681	252 / 456	113 / 105	511 / 934	13 / 9
รวม	4132 / 8450	1719 / 3290	377 / 667	1588 / 1712	1458 / 1862	451 / 552
2560						
เมืองสมุทรปราการ	167/101	171/109	-	29/34	20/8	40/13
บางบ่อ	1706/2415	98/197	12/13	693/789	482/862	12/10
บางพลี	1137/1694	663/442	11/9	189/70	410/209	9/13
พระประแดง	608/406	376/175	69/43	143/140	51/39	337/155
พระสมุทรเจดีย์	7/26	3/3	-	14/113	41/110	-
บางเสาธง	975/2113	550/1000	195/290	142/206	513/835	16/9
รวม	4600/6755	1861/1926	287/355	1210/1352	1517/2063	414/200
2561						
เมืองฯ	167/101	16/115	3/1	12/14	11/1	39/20
บางบ่อ	2653/2819	175/613	15/19	696/787	518/883	10/15
บางพลี	1391/1799	523/442	12/18	189/70	410/209	19/23
พระประแดง	626/482	369/495	80/121	226/293	246/369	269/202
พระสมุทรเจดีย์	7/26	3/3	-	14/113	41/120	6/7
บางเสาธง	987/2295	573/1009	213/510	152/219	423/723	15/15
รวม	5831/7522	1806/2677	323/669	1289/1496	1648/2305	357/282

แหล่งที่มา: สำนักงานเกษตรจังหวัดสมุทรปราการ

จากข้อมูลพื้นที่เพาะปลูกพืชตั้งแต่ปี 2559- 2561 เมื่อวิเคราะห์ข้อมูลการปลูกพืชแต่ละชนิด พบว่า จังหวัดสมุทรปราการ มีแนวโน้มผู้ประกอบอาชีพเกษตรกรเพิ่มขึ้นเล็กน้อยในพืชผักและไม้ผลบางชนิด เช่น ข่า ตะไคร้ มะพร้าวแก่ กล้วยหอม และลดลงในพืชบางชนิด เช่น ข้าว มะม่วง กล้วยน้ำว้า มะพร้าวอ่อน มะนาว ผักกระเฉด ในขณะที่ผลิตภัณฑ์มวลรวมภาคเกษตรเพิ่มขึ้นเพียงเล็กน้อยเช่นกัน ซึ่งสะท้อนภาพของการกระจายรายได้และผลิตภาพในภาคการเกษตร ปี 2560 มีพื้นที่ใช้ประโยชน์ทางการเกษตร จำนวน 211,597 ไร่ คิดเป็นร้อยละ 33.70 ของพื้นที่จังหวัดทั้งหมด

4) ด้านการประมง

4.1) การเพาะเลี้ยงสัตว์น้ำจืด

จากสภาพภูมิศาสตร์ของจังหวัดสมุทรปราการมีพื้นที่เหมาะสมกับการทำประมงน้ำจืดและประมงชายฝั่ง เนื่องจากมีพื้นที่บางส่วนติดชายฝั่งทะเล ได้แก่ อำเภอเมืองสมุทรปราการ อำเภอบางบ่อ และอำเภอพระสมุทรเจดีย์ ประกอบกับกระทรวงเกษตรและสหกรณ์ได้ประกาศ เมื่อวันที่ 9 พฤษภาคม 2556 เรื่อง

การกำหนดเขตเหมาะสมสำหรับการเพาะเลี้ยงสัตว์น้ำ (การเพาะเลี้ยงกุ้งทะเลและสัตว์น้ำจืด) โดยวิเคราะห์จากปัจจัยการพัฒนาพื้นที่เพื่อการเพาะเลี้ยงสัตว์น้ำประกอบด้วยความเหมาะสมของดิน แหล่งน้ำ เส้นทางคมนาคมร่วมกับปัจจัยที่เกี่ยวข้อง ซึ่งจังหวัดสมุทรปราการอยู่ในเขตเหมาะสมสำหรับการเพาะเลี้ยงกุ้งทะเลในพื้นที่ 3 อำเภอ 11 ตำบล ได้แก่ อำเภอบางบ่อ (ตำบลคลองด่าน) อำเภอพระสมุทรเจดีย์ (ตำบลนาเกลือ ในคลองบางปลาเกศ บ้านคลองสวน แหลมฟ้าผ่า และปากคลองบางปลาเกศ) อำเภอเมืองสมุทรปราการ (ตำบลท้ายบ้าน ท้ายบ้านใหม่ บางปู บางปูใหม่ ปากน้ำ) สำหรับพื้นที่เหมาะสมสำหรับการเพาะเลี้ยงสัตว์น้ำจืดอยู่ในพื้นที่ทั้ง 6 อำเภอ 50 ตำบล

การเพาะเลี้ยงสัตว์น้ำจืด ปลูกน้ำจืดที่เกษตรกรนิยมเลี้ยง ได้แก่ ปลานิล ปลาสลิด และปลาดุก การเพาะเลี้ยงสัตว์น้ำจืดสามารถเพาะเลี้ยงได้ทุกอำเภอ สำหรับปลานิลมีเนื้อที่เพาะเลี้ยงรวม 48,218.65 ไร่ เลี้ยงมากที่สุดที่อำเภอบางบ่อ 20,395.85 ไร่ รองลงมาอำเภอบางเสาธง 15,308.62 ไร่ และอำเภอบางพลี 10,598.67 ไร่ ปลาสลิด มีพื้นที่ พื้นที่รวม 9,860.74 ไร่ เลี้ยงมากที่สุดที่อำเภอบางบ่อ 6,397.78 ไร่ รองลงมาอำเภอเมืองสมุทรปราการ 2,554.47 ไร่ และอำเภอบางพลี 685.07 ไร่ การเลี้ยงปลาดุก มีพื้นที่รวม 128.59 ไร่ เลี้ยงมากที่สุดที่อำเภอบางบ่อ 107.12 ไร่ รองลงมาอำเภอเมืองสมุทรปราการ 10.23 ไร่ และอำเภอบางพลี 7.50 ไร่ ดังตารางที่ 1.1-20

เมื่อวิเคราะห์ข้อมูลจากตารางจะพบว่าเกษตรกรนิยมเพาะเลี้ยงปลานิลมากกว่าปลาสลิดเนื่องจากระยะเวลาการเลี้ยงปลาสลิดใช้เวลายาวนานมากกว่าการเลี้ยงปลานิล แต่ปัจจุบันมีการเลี้ยงผสมผสานระหว่างการเลี้ยงปลานิลกับกุ้งขาว หรือปลาสลิดกับกุ้งขาว เนื่องจากกุ้งขาวมีระยะเวลาการเลี้ยงสั้นประมาณ 2-3 เดือน ก็สามารถจับขายได้แล้ว

ตารางที่ 1.1-20 แสดงข้อมูลพื้นที่เพาะเลี้ยงสัตว์น้ำจืด

อำเภอ	การเลี้ยงปลานิล		การเลี้ยงปลาสลิด		การเลี้ยงปลาเบญจพรรณ	
	จำนวน (ราย)	เนื้อที่ (ไร่)	จำนวน (ราย)	เนื้อที่ (ไร่)	จำนวน (ราย)	เนื้อที่ (ไร่)
อ.เมืองสมุทรปราการ	103	1,885.26	130	2,554.47	2	10.23
อ.บางบ่อ	1,171	20,395.85	257	6,397.78	17	107.12
อ.บางพลี	584	10,598.67	25	685.07	6	7.50
อ.พระสมุทรเจดีย์	3	0.77	-	-	2	2.25
อ.บางเสาธง	3	29.48	-	-	-	-
รวม	579	15,308.62	6	223.42	2	1.50

แหล่งที่มา: สำนักงานประมงจังหวัดสมุทรปราการ ข้อมูล ณ 31 สิงหาคม 2561

4.2) การเพาะเลี้ยงสัตว์น้ำชายฝั่ง

กุ้งเป็นสัตว์น้ำเศรษฐกิจที่นิยมเลี้ยงบริเวณพื้นที่ที่ติดชายฝั่ง โดยเฉพาะกุ้งกุลาดำมีพื้นที่เลี้ยงรวม 27,515.60 ไร่ เลี้ยงมากที่สุดในอำเภอพระสมุทรเจดีย์ จำนวน 27,385.38 ไร่ รองลงมาอำเภอบางบ่อ 105.50 ไร่ และอำเภอเมืองสมุทรปราการ 25.17 ไร่ สำหรับกุ้งขาวแวนนาไมเกษตรกรนิยมเลี้ยงร่วมกับปลาชนิดอื่น ๆ มีเนื้อที่เลี้ยงรวม 3,876.57 ไร่ เลี้ยงมากที่สุดในพื้นที่อำเภอบางบ่อ 2,091 ไร่ รองลงมาอำเภอพระสมุทรเจดีย์ 1,524 ไร่ และอำเภอเมืองสมุทรปราการ 183.29 ไร่ ดังตารางที่ 1.1-21

ตารางที่ 1.1-21 แสดงข้อมูลพื้นที่เพาะเลี้ยงสัตว์น้ำชายฝั่ง 1

อำเภอ	ชนิดของกุ้ง			
	กุ้งขาวแวนาไม		กุ้งกุลาดำ	
	จำนวน (ราย)	เนื้อที่ (ไร่)	จำนวน (ราย)	เนื้อที่ (ไร่)
เมืองสมุทรปราการ	9	183.29	1	25.17
บางบ่อ	145	2,091.79	1	105.05
บางพลี	2	61.50	-	-
พระสมุทรเจดีย์	87	1,524.26	1,332	27,385.38
บางเสาธง	3	15.73	-	-
รวม	246	3,876.57	1,334	27,515.60

แหล่งที่มา: สำนักงานประมงจังหวัดสมุทรปราการ ข้อมูล ณ เดือนสิงหาคม 2561

นอกจากสัตว์น้ำเศรษฐกิจที่สำคัญดังกล่าวข้างต้นแล้ว จังหวัดสมุทรปราการยังมีสัตว์น้ำอื่นๆ ที่ทำรายได้ให้กับจังหวัด เช่น หอยแครง หอยแมลงภู่ ปูทะเล ปลากระพง จระเข้ ปลาสวยงาม ฯลฯ

ตารางที่ 1.1-22 แสดงข้อมูลพื้นที่เพาะเลี้ยงสัตว์น้ำชายฝั่ง 2

อำเภอ	ชนิดหอยทะเล				ปลากะพงขาว	
	หอยแครง		หอยแมลงภู่		จำนวน (ราย)	เนื้อที่ (ไร่)
	จำนวน (ราย)	เนื้อที่ (ไร่)	จำนวน (ราย)	เนื้อที่ (ไร่)		
เมืองฯ	19	576.17	6	275	10	292
บางบ่อ	101	3,300.28	1	6.25	104	1,470.42
บางพลี	-	-	-	-	-	-
พระสมุทรเจดีย์	37	1,145.64	33	760	7	86.89
บางเสาธง	-	-	-	-	-	-
รวม	138	5,022.09	40	1,041.25	121	1,849.31

แหล่งที่มา: สำนักงานประมงจังหวัดสมุทรปราการ ข้อมูล ณ เดือนสิงหาคม 2561

5) ด้านปศุสัตว์

ในปี พ.ศ. 2560 จังหวัดสมุทรปราการมีเกษตรกรผู้เลี้ยงสัตว์ จำนวน 2,102 ครัวเรือน จากข้อมูลปี พ.ศ.2559-2561 พบว่าจำนวนครัวเรือนผู้เลี้ยงสัตว์ลดลง เนื่องจากการเลี้ยงสัตว์ของจังหวัดสมุทรปราการเป็นการเลี้ยงแบบรายย่อย มีได้เลี้ยงเป็นฟาร์มขนาดใหญ่หรือเชิงพาณิชย์ แต่กลับมีโรงงานอุตสาหกรรมแปรรูปหลายแห่งตั้งอยู่ในจังหวัด โดยการนำเข้าจากแหล่งอื่นมาแปรรูปในจังหวัด มีเกษตรกรที่เลี้ยงสัตว์ในอำเภอ



เมืองสมุทรปราการมากที่สุด 453 ครั้วเรือน รองลงมาอำเภอบางพลี จำนวน 410 ครั้วเรือน และอำเภอพระประแดง จำนวน 405 ครั้วเรือน ส่วนใหญ่เป็นการเลี้ยงสัตว์ปีก เช่น เป็ด ไก่ และสัตว์เลี้ยงอื่นๆ

ตารางที่ 1.1-23 แสดงข้อมูลจำนวนเกษตรกรผู้เลี้ยงสัตว์ จำแนกตามอำเภอ พ.ศ. 2559-2561

อำเภอ	จำนวนเกษตรกรผู้เลี้ยงสัตว์(ครั้วเรือน)		
	ปี พ.ศ. 2559	ปี พ.ศ. 2560	ปี พ.ศ. 2561
เมืองสมุทรปราการ	520	438	453
บางบ่อ	349	328	329
บางพลี	379	406	410
พระประแดง	438	423	405
พระสมุทรเจดีย์	210	274	296
บางเสาธง	257	216	209
รวม	2,153	2,085	2,102

แหล่งที่มา: สำนักงานปศุสัตว์จังหวัดสมุทรปราการ

ตารางที่ 1.1-24 แสดงข้อมูลจำนวนครั้วเรือนผู้เลี้ยงสัตว์ปีกเฉพาะที่สำคัญ พ.ศ. 2559-2561

ปี	อำเภอ	ไก่		เป็ด		ห่าน	
		จำนวน (ตัว)	เกษตรกร (ราย)	จำนวน (ตัว)	เกษตรกร (ราย)	จำนวน (ตัว)	เกษตรกร (ราย)
2559	เมือง	10,109	487	326	20		
	บางบ่อ	9,883	287	1,064	49	7,000	4
	บางพลี	5,915	830	782	37		
	พระประแดง	22,029	373	687	36	10	1
	พระสมุทรเจดีย์	17,899	198	344	11		
	บางเสาธง	5,328	220	1,024	21		
	รวม	71,163	189	4,227	174	7,010	5
2560	เมือง	10,012	419	241	8	-	-
	บางบ่อ	11,564	295	1,562	83	7,000	4
	บางพลี	7,002	317	720	36	20	1
	พระประแดง	6,143	252	702	39	-	-
	พระสมุทรเจดีย์	10,934	260	257	7	-	-
	บางเสาธง	5,691	207	422	8	-	-
	รวม	51,346	1,750	3,904	181	7,020	5
2561	เมือง	10,012	419	241	8	-	-
	บางบ่อ	11,564	295	1,562	83	7,000	4
	บางพลี	7,002	317	720	36	20	1
	พระประแดง	6,143	252	702	39	-	-
	พระสมุทรเจดีย์	10,934	260	257	7	-	-
	บางเสาธง	5,691	207	422	8	-	-
	รวม	51,346	1,750	3,904	181	7,020	5

แหล่งที่มา: สำนักงานปศุสัตว์จังหวัดสมุทรปราการ

ตารางที่ 1.1-25 แสดงข้อมูลจำนวนสัตว์ใหญ่และครวเรือนเฉพาะที่สำคัญ พ.ศ. 2559-2561

ปี	อำเภอ	โคเนื้อ		กระบือ		สุกร		แพะ		แกะ	
		จำนวน (ตัว)	เกษตรกร (ราย)	จำนวน (ตัว)	เกษตรกร (ราย)	จำนวน (ตัว)	เกษตรกร (ราย)	จำนวน (ตัว)	เกษตรกร (ราย)	จำนวน (ตัว)	เกษตรกร (ราย)
2559	เมือง	82	6	-	-	56	2	8	2	9	1
	บางบ่อ	9	2	9	2	15	1	82	8	-	-
	บางพลี	154	6	27	3	-	-	80	5	13	1
	พระประแดง	4	1	-	-	12	1	105	12	4	1
	พระสมุทรเจดีย์	94	2	-	-	-	-	-	-	-	-
	บางเสาธง	148	4	-	-	57	3	128	7	11	1
	รวม	491	21	36	5	140	7	403	34	37	4
2560	เมือง	55	4	-	-	52	2	12	1	9	3
	บางบ่อ	105	8	4	1	-	-	108	10	-	-
	บางพลี	148	7	27	3	6	1	89	4	21	2
	พระประแดง	4	1	-	-	-	-	120	12	6	2
	พระสมุทรเจดีย์	86	2	-	-	342	4	300	1	-	-
	บางเสาธง	111	5	-	-	-	-	446	5	33	2
	รวม	509	27	31	4	400	7	1,075	33	69	9

ตารางที่ 1.1-26 แสดงข้อมูลจำนวนสัตว์ใหญ่และครวเรือนเฉพาะที่สำคัญ พ.ศ. 2559-2561 (ต่อ)

ปี	อำเภอ	โคเนื้อ		กระบือ		สุกร		แพะ		แกะ	
		จำนวน (ตัว)	เกษตรกร (ราย)	จำนวน (ตัว)	เกษตรกร (ราย)	จำนวน (ตัว)	เกษตรกร (ราย)	จำนวน (ตัว)	เกษตรกร (ราย)	จำนวน (ตัว)	เกษตรกร (ราย)
2561	เมือง	53	4	-	-	52	2	12	1	9	3
	บางบ่อ	115	8	7	1	-	-	108	10	-	-
	บางพลี	144	7	24	3	1	6	89	4	21	2
	พระประแดง	4	1	-	-	-	-	120	12	6	2
	พระสมุทรเจดีย์	89	2	-	-	278	3	300	1	-	-
	บางเสาธง	115	5	-	-	-	-	446	5	33	2
	รวม	520	27	31	4	331	11	1,075	33	69	9

แหล่งที่มา: สำนักงานปศุสัตว์จังหวัดสมุทรปราการ

6) สถาบันเกษตรกรและองค์กรเกษตรกร

ด้วยกระทรวงเกษตรและสหกรณ์มีนโยบายในการใช้แนวคิดและกระบวนการรวมกลุ่มของสถาบันเกษตรกรเป็นพื้นฐานในการเสริมสร้างความเข้มแข็งให้กับเกษตรกรเพื่อให้สามารถประกอบอาชีพได้อย่างยั่งยืน



สำหรับเกษตรกรในจังหวัดสมุทรปราการมีการรวมกลุ่มเป็นสหกรณ์การเกษตร จำนวน 5 แห่ง สมาชิก 6,810 ราย สำหรับสถาบันเกษตรกรมีการรวมกลุ่มเป็นวิสาหกิจชุมชนมากที่สุด จำนวน 386 กลุ่ม สมาชิก 4,273 ราย รองลงมาเป็นกลุ่มแม่บ้านเกษตรกร จำนวน 37 กลุ่ม สมาชิก 603 ราย และกลุ่มยุวเกษตรกร 20 กลุ่ม สมาชิก 464 ราย ตามลำดับ

นอกจากนี้ยังมีสหกรณ์นอกภาคเกษตร เช่น สหกรณ์ออมทรัพย์ สหกรณ์เครดิตยูเนียน สหกรณ์บริการ สหกรณ์นิคม จำนวน 156 แห่ง สมาชิก 81,612 ราย อีกด้วย รายละเอียดตามตารางที่ 1.1-27 และตารางที่ 1.1-28

ตารางที่ 1.1-27 ประเภทสหกรณ์และจำนวนสมาชิก ปี 2561

ประเภทสหกรณ์	จำนวนสหกรณ์ (แห่ง)	จำนวนสมาชิก (ราย)
สหกรณ์ภาคการเกษตร	5	6,810
สหกรณ์นอกภาคการเกษตร	156	81,612
รวม	161	88,422

ที่มา : สำนักงานสหกรณ์จังหวัดสมุทรปราการ

ตารางที่ 1.1-28 จำนวนและสมาชิกสถาบันเกษตรกรจังหวัดสมุทรปราการ ปี 2561

อำเภอ	กลุ่มเกษตรกร ¹		กลุ่มแม่บ้านเกษตรกร ²		กลุ่มยุวเกษตรกร ³		กลุ่มวิสาหกิจชุมชน ⁴	
	กลุ่ม	สมาชิก	กลุ่ม	สมาชิก	กลุ่ม	สมาชิก	กลุ่ม	สมาชิก
เมือง	-	-	6	108	4	105	56	491
บางบ่อ	-	-	5	108	4	92	59	741
บางพลี	1	44	6	129	6	124	100	1,16
พระประแดง	-	-	6	76	1	20	53	535

ตารางที่ 1.1-29 จำนวนและสมาชิกสถาบันเกษตรกรจังหวัดสมุทรปราการ ปี 2561 (ต่อ)

อำเภอ	กลุ่มเกษตรกร ¹		กลุ่มแม่บ้านเกษตรกร ²		กลุ่มยุวเกษตรกร ³		กลุ่มวิสาหกิจชุมชน ⁴	
	กลุ่ม	สมาชิก	กลุ่ม	สมาชิก	กลุ่ม	สมาชิก	กลุ่ม	สมาชิก
พระสมุทรเจดีย์	2	60	9	137	3	65	61	901
บางเสาธง	-	-	5	45	2	58	39	438
รวม	3	104	37	603	20	464	386	4,273

¹ที่มา : สำนักงานสหกรณ์จังหวัดสมุทรปราการ

²⁻⁴ที่มา : สำนักงานเกษตรจังหวัดสมุทรปราการ

7) การรับรองมาตรฐานสินค้าเกษตรปลอดภัย

จากการที่รัฐบาลมีนโยบายให้ปี พ.ศ. 2547 เป็นปีแห่งความปลอดภัยด้านอาหาร มุ่งเน้นให้ประเทศไทยสามารถผลิตสินค้าเกษตรที่มีคุณภาพถูกสุขอนามัย ปลอดภัยจากค้างและได้มาตรฐาน เพื่อให้ประชาชนมีสุขภาพที่ดี แข็งแรง ปราศจากโรคร้าย และมีชีวิตที่มีคุณภาพ

หน่วยงานในสังกัดกระทรวงเกษตรและสหกรณ์สมุทรปราการ ได้ดำเนินการส่งเสริมการเกษตรตามศักยภาพของพื้นที่ (Zoning) โดยส่งเสริมการผลิตสินค้าเกษตรที่ปลอดภัยและได้มาตรฐาน ลดการใช้สารเคมียกระดับการผลิตให้ได้การรับรองมาตรฐานต่าง ๆ ดังนี้

- มาตรฐานชั้นปลอดภัย (Safety Level)
- มาตรฐานเกี่ยวกับหลักการปฏิบัติทางการเกษตรที่ดี และการปฏิบัติทางการเพาะเลี้ยงสัตว์น้ำที่ดี (GAP)
- มาตรฐานเกี่ยวกับเกษตรอินทรีย์ (ORGANIC)
- มาตรฐานเกี่ยวกับการปฏิบัติที่ดีสำหรับกระบวนการผลิต และการปฏิบัติที่ดีสำหรับการคัดบรรจุ (GMP)
- มาตรฐานเกี่ยวกับระบบการวิเคราะห์อันตรายและจุดวิกฤตที่ต้องควบคุม (HACCP)

โดยในปี 2558 – 2560 ได้มีการรับรองมาตรฐานสินค้าเกษตรปลอดภัยไปแล้ว ตามตารางที่ 1.1-30

ตารางที่ 1.1-30 ฐานข้อมูลสินค้าเกษตรที่ได้รับการรับรองมาตรฐานจังหวัดสมุทรปราการ ปี พ.ศ. 2558 – 2560

ปี	อำเภอ	พืช (GAP)	ประมง			ปศุสัตว์ (GMP/HACCP)	รวม
			GAP	Safety Level	เกษตรอินทรีย์		
2558	เมืองสมุทรปราการ	11	16	16	-	1	44
	บางบ่อ	100	153	184	-	-	437
	บางพลี	13	37	68	-	1	119
	พระประแดง	4	-	-	-	-	4
	พระสมุทรเจดีย์	3	2	-	5	1	11
	บางเสาธง	59	84	57	-	-	200
	อื่นๆ	1	1	-	-	-	2
	รวม	191	293	325	5	3	817
2559	เมืองสมุทรปราการ	28	17	42	-	1	88
	บางบ่อ	155	166	219	-	-	540
	บางพลี	19	36	95	-	1	151
	พระประแดง	60	1	-	-	-	61
	พระสมุทรเจดีย์	9	24	-	14	1	48
	บางเสาธง	56	89	78	-	-	223
	อื่นๆ	4	-	-	-	-	4



ปี	อำเภอ	พืช (GAP)	ประมง			ปศุสัตว์ (GMP/HACCP)	รวม
			GAP	Safety Level	เกษตร อินทรีย์		
	รวม	331	333	434	14	3	1,115
2560	เมืองสมุทรปราการ	25	16	42	-	2	85
	บางบ่อ	150	211	212	-	-	573
	บางพลี	19	34	89	-	1	144
	พระประแดง	55	-	-	-	-	55
	พระสมุทรเจดีย์	9	24	-	14	1	48
	บางเสาธง	50	91	63	-	-	203
	อื่นๆ	4	2	-	-	-	6
	รวม	312	378	406	14	4	1,114

แหล่งที่มา : สำนักงานเกษตรจังหวัดสมุทรปราการ, สำนักงานปศุสัตว์จังหวัดสมุทรปราการ, สำนักงานประมงจังหวัดสมุทรปราการ, ศูนย์วิจัยและพัฒนาการเพาะเลี้ยงสัตว์น้ำจืดสมุทรปราการ

จากการวิเคราะห์ข้อมูลสินค้าเกษตรด้านพืช ประมง ปศุสัตว์ ที่ได้รับรองมาตรฐานสินค้าเกษตรปลอดภัย ปี พ.ศ. 2558 – 2560 พบว่า ในปี 2559 มีสินค้าเกษตรได้มาตรฐานเพิ่มขึ้นจากปี 2558 จำนวน 298 ราย (ด้านพืช 140 ราย และด้านประมง 158 ราย) คิดเป็นเพิ่มขึ้นร้อยละ 36.47 แต่เมื่อเปรียบเทียบกับปี 2560 กับปี 2559 มีเกษตรกรลดลงจำนวน 1 ราย ทั้งนี้ เนื่องจากมีเกษตรกรที่ไ้รับรองหมดอายุ แต่ยังไม่ได้มีการต่อใบรับรอง

8) บทวิเคราะห์สถานการณ์และแนวโน้มด้านเศรษฐกิจ/รายได้ในระดับมหภาคและครัวเรือน

จังหวัดสมุทรปราการ มีฐานเศรษฐกิจส่วนใหญ่ อยู่ในภาคอุตสาหกรรมและภาคพาณิชย์กรรม โดยเฉพาะอุตสาหกรรมการผลิต ยานยนต์ ชิ้นส่วนยานยนต์ อุปกรณ์เครื่องจักร ผลิตภัณฑ์โลหะ เคมีภัณฑ์ พลาสติก เครื่องใช้ไฟฟ้า/อิเล็กทรอนิกส์ อาหารแปรรูป การขนส่งสินค้าและบริการ (Logistics) และธุรกิจค้าขายของภาคเอกชน ซึ่งจากการวิเคราะห์ข้อมูล GPP พบว่าในปี พ.ศ. 2560 จังหวัดฯ มีมูลค่าผลิตภัณฑ์มวลรวมจังหวัด (GPP : Gross Provincial Product) จากกิจกรรมการผลิตสินค้าและบริการทุกชนิดในพื้นที่จังหวัดฯ จำนวน 717,053 ล้านบาท สูงเป็นอันดับ 4 ของประเทศ รองจากกรุงเทพมหานคร ระยอง และชลบุรี โดยมีมูลค่าผลิตภัณฑ์มวลรวมจังหวัด (GPP : Gross Provincial Product) สูงขึ้นจากปี พ.ศ. 2559 จำนวน 23,018 ล้านบาท คิดเป็นร้อยละ 3.32 และ (GPP Per Capita) อยู่ที่ 343,215 บาท สูงเป็นอันดับ 9 ของประเทศ รองจากระยอง ชลบุรี กรุงเทพฯ ปราชินบุรี พระนครศรีอยุธยา ฉะเชิงเทรา สมุทรสาคร และภูเก็ต



จังหวัดสมุทรปราการ มีฐานเศรษฐกิจส่วนใหญ่อยู่ในภาคอุตสาหกรรม และภาคพาณิชย์กรรม โดยเฉพาะอุตสาหกรรมการผลิต ยานยนต์ ชิ้นส่วนยานยนต์ อุปกรณ์เครื่องจักร ผลิตภัณฑ์โลหะ เคมีภัณฑ์ พลาสติก เครื่องใช้ไฟฟ้า/อิเล็กทรอนิกส์ อาหารแปรรูป การขนส่งสินค้าและบริการ (Logistic) และธุรกิจค้าขายของ

จากการวิเคราะห์มูลค่าผลิตภัณฑ์มวลรวมจังหวัดสมุทรปราการ ปี พ.ศ. 2560 ณ ราคาประจำปี พบว่า สัดส่วนโครงสร้างเศรษฐกิจของจังหวัดสมุทรปราการปี พ.ศ. 2560 พบว่าเป็นภาคเกษตรกรรม ร้อยละ 0.32 และนอกภาคเกษตร ร้อยละ 99.68

ตารางที่ 1.1-31 แสดงมูลค่าผลิตภัณฑ์มวลรวมจังหวัด (GPP : Gross Provincial Product) สูงสุด 5 อันดับแรก

ลำดับที่	จังหวัด	GPP (ล้านบาท)	สัดส่วนต่อประเทศไทย (ร้อยละ)
1	กรุงเทพมหานคร	5,022,016	32.50
2	ระยอง	984,980	6.37
3	ชลบุรี	976,460	6.32
4	สมุทรปราการ	717,053	4.64
5	พระนครศรีอยุธยา	403,603	2.61

แหล่งที่มา: สำนักงานสภาพัฒนาการเศรษฐกิจและสังคมแห่งชาติ (GDP 15,451,959)

จากการวิเคราะห์มูลค่าผลิตภัณฑ์มวลรวมจังหวัด (GPP : Gross Provincial Product) ในช่วงปี พ.ศ. 2548 - 2559 พบว่ามูลค่าผลิตภัณฑ์มวลรวมของจังหวัดสมุทรปราการ มีแนวโน้มสูงขึ้นเรื่อย ๆ โดยมีมูลค่าสูงสุดในปี พ.ศ. 2555 มูลค่าเท่ากับ 701,250 ล้านบาท และลดจ้อยละ 7.05 ในปี พ.ศ. 2556 (มูลค่า GPP จำนวน 651,809 ล้านบาท) ขณะที่ปี พ.ศ. 2557 มีมูลค่าผลิตภัณฑ์มวลรวมจังหวัดเพิ่มขึ้นเล็กน้อยจากเดิมร้อยละ 0.53 โดยมีมูลค่าเท่ากับ 655,304 ล้านบาท และในปี พ.ศ. 2559 มีมูลค่าผลิตภัณฑ์มวลรวมของจังหวัดจำนวน 691,888 ล้านบาท เพิ่มขึ้นอย่างต่อเนื่อง จากปี พ.ศ. 2558 ร้อยละ 0.9 ดังภาพที่ 1.1-22

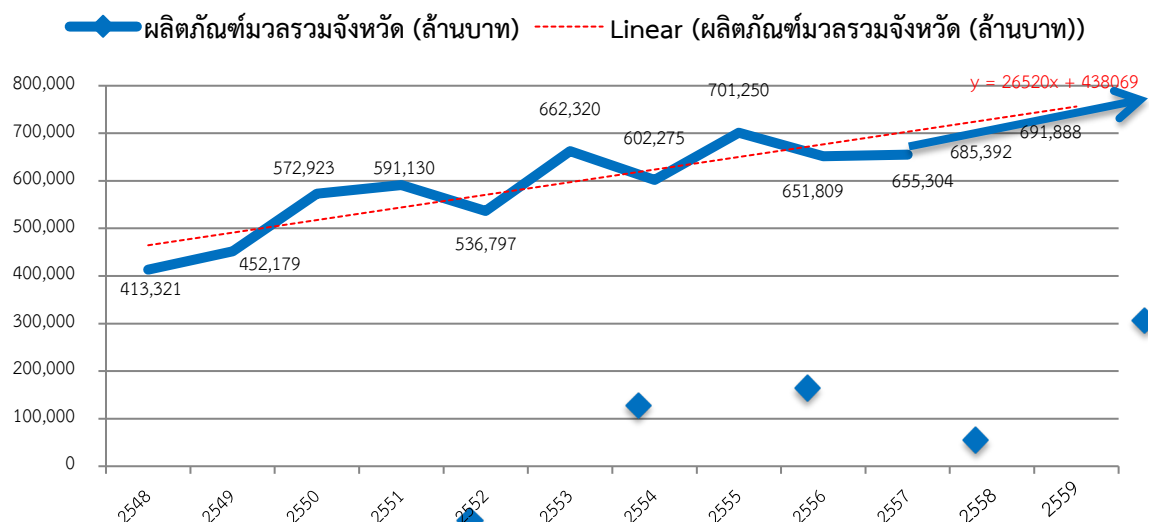

ภาพที่ 1.1-22 แสดงมูลค่าผลิตภัณฑ์มวลรวม (GPP) สมุทรปราการ ณ ราคาประจำปี พ.ศ. 2548-2559



หากเปรียบเทียบมูลค่าผลิตภัณฑ์มวลรวมจังหวัดเฉลี่ยต่อคน (GPP per capita) พบว่า จังหวัดสมุทรปราการมีมูลค่าผลิตภัณฑ์มวลรวมจังหวัดเฉลี่ยต่อคน ปี พ.ศ. 2560 อยู่ที่ 343,215 บาท ซึ่งมีมูลค่าสูงเป็นอันดับ 9 ของประเทศ รองจากระยอง ชลบุรี กรุงเทพฯ ปราชินบุรี พระนครศรีอยุธยา ฉะเชิงเทรา สมุทรสาคร และภูเก็ต โดยในช่วงปี พ.ศ. 2554-2560 มีมูลค่าผลิตภัณฑ์มวลรวมจังหวัดเฉลี่ยต่อคนสูงกว่า 3 แสนบาท ซึ่งมูลค่าผลิตภัณฑ์มวลรวมจังหวัดเฉลี่ยต่อคนในปี พ.ศ. 2560 เพิ่มขึ้นจากปี พ.ศ. 2559 จำนวน 6,189 บาท คิดเป็นร้อยละ 1.84 ในขณะที่จังหวัดฯ มีมูลค่าผลิตภัณฑ์มวลรวมจังหวัด (GPP : Gross Provincial Product) เพิ่มสูงขึ้นจากเดิมร้อยละ 3.32 จะเห็นว่าผลิตภาพในการผลิตของวัยแรงงานเพื่อเพิ่มมูลค่าผลิตภัณฑ์มวลรวมจังหวัดเฉลี่ยต่อคน (GPP per capita) ในปี พ.ศ. 2560 สูงกว่า ปี พ.ศ. 2559

ตารางที่ 1.1-32 แสดงมูลค่าผลิตภัณฑ์มวลรวมจังหวัดเฉลี่ยต่อคน (GPP per capita) สูงสุด 10 อันดับแรก

ลำดับที่	จังหวัด	GPP per capita (บาท)
1	ระยอง	1,095,667
2	ชลบุรี	581,475
3	กรุงเทพมหานคร	573,907
4	ปราชินบุรี	486,601
5	พระนครศรีอยุธยา	465,972
6	ฉะเชิงเทรา	427,409
7	สมุทรสาคร	411,326
8	ภูเก็ต	388,559
9	สมุทรปราการ	343,215
10	สระบุรี	330,750

แหล่งที่มา: สำนักงานคณะกรรมการพัฒนาการเศรษฐกิจและสังคมแห่งชาติ

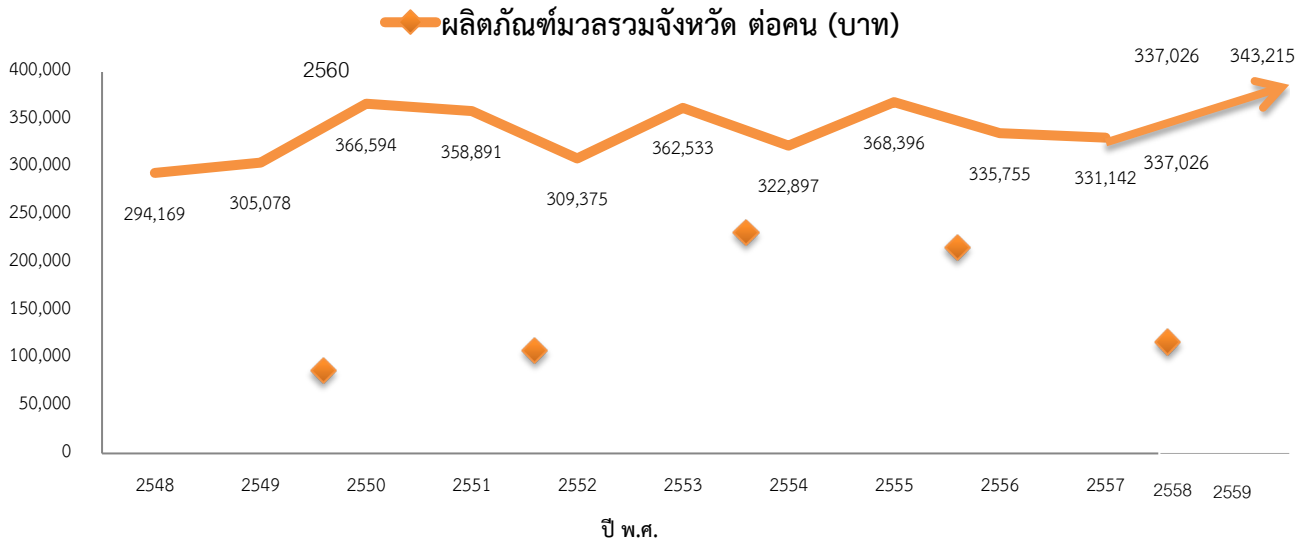

ภาพที่ 1.1-23 แสดงมูลค่าผลผลิตภัณ์ท์มวลรวมต่อหัว (GPP per capita) สมุทรปราการ ปี พ.ศ. 2548 – 2559

แหล่งที่มา: สำนักงานสภาพัฒนาการเศรษฐกิจและสังคมแห่งชาติ

สำหรับการวิเคราะห์โครงสร้างทางเศรษฐกิจของจังหวัดสมุทรปราการ พบว่า โครงสร้างทางเศรษฐกิจหลักของจังหวัดฯ ในปี พ.ศ. 2560 ขึ้นอยู่กับเศรษฐกิจนอกภาคเกษตร (มูลค่าผลผลิตภัณ์ท์มวลรวมจังหวัดนอกภาคเกษตร จำนวน 714,764 ล้านบาท คิดเป็นร้อยละ 99.68 และมูลค่าผลผลิตภัณ์ท์มวลรวมจังหวัดในภาคเกษตรจำนวน 2,289 ล้านบาท คิดเป็นร้อยละ 0.32 โดยผลิตภัณ์ท์นอกภาคเกษตรที่มีมูลค่าสูงที่สุดได้แก่ ภาคอุตสาหกรรม ร้อยละ 40.68 การขนส่งคลังสินค้า ร้อยละ 22.84 การขายส่งขายปลีกร้อยละ 14 และการเงินและการประกันภัย ร้อยละ 3.70 สำหรับผลิตภัณ์ท์ภาคเกษตรมีมูลค่าเพียง 2,289 ล้านบาท ร้อยละ 0.32 ของผลิตภัณ์ท์จังหวัด

ตารางที่ 1.1-33 แสดงมูลค่าผลผลิตภัณ์ท์มวลรวมจังหวัดสมุทรปราการ ปี พ.ศ. 2560 ณ ราคาประจำปี

สาขาการผลิต	มูลค่า (ล้านบาท)	สัดส่วนโครงสร้าง (ร้อยละ)
ภาคเกษตร	2,289	0.32
เกษตรกรรม การป่าไม้ และการประมง	2,289	0.32
ภาคนอกเกษตร	714,764	99.68
การทำเหมืองแร่และเหมืองหิน	8	-
การผลิตอุตสาหกรรม	291,730	40.68
ไฟฟ้า ก๊าซ และระบบปรับอากาศ	13,475	1.88
การประปาและการจัดการของเสีย	2,593	0.36
การก่อสร้าง	9,268	1.29
การขายส่ง การขายปลีก การซ่อมยานยนต์และจักรยายนต์	107,670	15.02
การขนส่ง และสถานที่เก็บสินค้า	163,804	22.84
ที่พักแรมและบริการด้านอาหาร	10,797	1.51

สาขาการผลิต	มูลค่า (ล้านบาท)	สัดส่วนโครงสร้าง (ร้อยละ)
ข้อมูลข่าวสารและการสื่อสาร	5,645	0.79
การเงินและการประกันภัย	26,549	3.70
กิจกรรมเกี่ยวกับอสังหาริมทรัพย์	15,087	2.10
กิจกรรมวิชาชีพ วิทยาศาสตร์และกิจกรรมทางวิชาการ	6,274	0.87
กิจกรรมการบริหารและบริการสนับสนุนอื่น ๆ	22,855	3.19
การบริหารราชการ การป้องกันประเทศ ฯ	11,451	1.60
การศึกษา	4,242	0.59
กิจกรรมด้านสุขภาพและงานสังคมสงเคราะห์	9,194	1.82
ศิลปะ ความบันเทิงและนันทนาการ	851	0.12
กิจกรรมการบริการด้านอื่น ๆ	12,641	1.76
ผลิตภัณฑ์มวลรวมจังหวัด	717,053	100.00
ผลิตภัณฑ์มวลรวมจังหวัดต่อคน (บาท)	343,215	-
ประชากร (1,000 คน)	2,089	-

แหล่งที่มา: สำนักงานสภาพัฒนาการเศรษฐกิจและสังคมแห่งชาติ

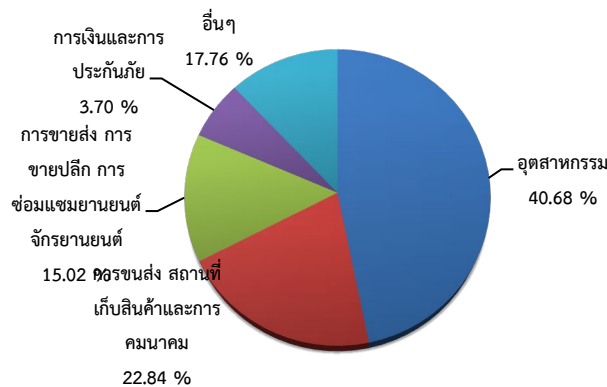

ภาพที่ 1.1-24 แสดงสัดส่วนผลิตภัณฑ์มวลรวมจังหวัด (GPP) สมุทรปราการ รายสาขาการผลิต ปี 2560

จากตัวเลขผลิตภัณฑ์มวลรวมจังหวัดสมุทรปราการ ปี พ.ศ. 2556 – 2560 จำแนกตามสาขาการผลิตพบว่า โครงสร้างทางเศรษฐกิจส่วนใหญ่ในช่วง 5 ปีนี้ ขึ้นอยู่กับภาคอุตสาหกรรมเป็นหลัก แต่ในปี 2559 ผลิตภัณฑ์มวลรวมในภาคอุตสาหกรรมมีแนวโน้มลดลง ซึ่งในปี พ.ศ. 2559 มีมูลค่าลดลงจากปีก่อน 17,598 ล้านบาท อันดับสองคือ การขนส่ง สถานที่เก็บสินค้าและการคมนาคม นอกจากนี้ ภาคบริการด้านอสังหาริมทรัพย์และการขายส่ง การขายปลีก ก็มีแนวโน้มเพิ่มขึ้นเช่นกัน รวมทั้งมูลค่าผลิตภัณฑ์มวลรวมภาคเกษตร ก็เพิ่มขึ้นเช่นกัน โดยปี พ.ศ. 2559 มีมูลค่าจำนวน 2,508 ล้านบาท ดังตารางที่ 1.1-34

ตารางที่ 1.1-34 แสดงผลิตภัณฑ์มวลรวมจังหวัด ณ ราคาประจำปี จำแนกตามสาขาการผลิต
จังหวัดสมุทรปราการพ.ศ. 2556 – 2560

สาขาการผลิต	มูลค่า (ล้านบาท) ปี 2556	มูลค่า (ล้านบาท) ปี 2557	มูลค่า (ล้านบาท) ปี 2558	มูลค่า (ล้านบาท) ปี 2559	มูลค่า (ล้านบาท) ปี 2560
ภาคเกษตร	2,490	2,531	2,267	2,298	2,289
เกษตรกรรม การป่าไม้ และการประมง	2,490	2,531	2,267	2,298	2,289
ภาคนอกเกษตร	653,263	662,772	684,476	691,737	714,764
การทำเหมืองแร่และเหมืองหิน	7	6	8	8	8
การผลิตอุตสาหกรรม	292,650	308,250	306,251	291,857	291,730
ไฟฟ้า ก๊าซ และระบบปรับอากาศ	13,687	13,939	13,607	14,296	13,475
การประปาและการจัดการของเสีย	2,105	2,155	2,219	2,454	2,593
การก่อสร้าง	12,725	10,201	9,214	10,402	9,268
การขายส่ง การขายปลีก การซ่อมยานยนต์ และจักรยานยนต์	82,428	86,306	91,921	97,187	107,670
การขนส่ง และสถานที่เก็บสินค้า	147,561	136,217	147,868	156,701	163,804
ที่พักแรมและบริการด้านอาหาร	7,016	7,076	8,473	9,018	10,797
ข้อมูลข่าวสารและการสื่อสาร	5,423	5,357	5,350	5,357	5,645
การเงินและการประกันภัย	17,837	19,738	22,974	25,525	26,549
กิจกรรมเกี่ยวกับอสังหาริมทรัพย์	12,047	12,189	12,719	14,331	15,087
กิจกรรมวิชาชีพ วิทยาศาสตร์และกิจกรรมทาง วิชาการ	3,695	4,024	5,237	5,657	6,274
กิจกรรมการบริหารและบริการสนับสนุนอื่น ๆ	23,779	23,108	23,508	22,619	22,855
การบริหารราชการ การป้องกันประเทศ ฯ	10,144	11,311	10,894	10,513	11,451
การศึกษา	4,095	4,213	4,087	4,101	4,242
กิจกรรมด้านสุขภาพและงานสังคมสงเคราะห์	7,546	8,144	8,387	8,691	9,194
ศิลปะ ความบันเทิงและนันทนาการ	524	521	542	628	851
กิจกรรมการบริการด้านอื่น ๆ	9,997	10,017	11,2215	12,373	12,641
ผลิตภัณฑ์มวลรวมจังหวัด	665,752	686,742	703,087	728,912	796,137
ผลิตภัณฑ์มวลรวมจังหวัดต่อคน (บาท)	334,294	338,137	338,819	341,950	366,642
ประชากร (1,000 คน)	1,990	2,031	2,075	2,132	2,171

แหล่งที่มา: สำนักงานสภาพัฒนาการเศรษฐกิจและสังคมแห่งชาติ

รวบรวมโดย : สำนักงานสถิติจังหวัดสมุทรปราการ



1.1.3 ด้านสังคมและความมั่นคง

1) ประชากร

1.1) ประชากรและโครงสร้างประชากร

(1) จำนวนประชากร

จังหวัดสมุทรปราการมีประชากรตามทะเบียนราษฎรมากเป็นอันดับ 12 ของประเทศ และอันดับ 2 ของภาคกลาง รองจากกรุงเทพมหานคร เนื่องจากเป็นจังหวัดฯ รองรับการขยายตัวจากกรุงเทพฯ และ สนามบินนานาชาติสุวรรณภูมิ ทั้งในด้านการผลิตภาคอุตสาหกรรม การค้า การบริการและการกระจายตัวของ ประชากร จึงทำให้จังหวัดฯ มีประชากรที่ย้ายถิ่นจากที่อื่นมาอาศัยอยู่ในพื้นที่เป็นจำนวนมาก ซึ่งมีทั้งประชากรที่ เคลื่อนย้ายเข้ามาโดยแฉ่งย้ายที่อยู่อย่างถูกต้อง และไม่แฉ่งย้ายที่อยู่เข้ามาอาศัยทำให้จำนวนประชากรที่มีอยู่ จริงสูงกว่าจำนวนประชากรตามทะเบียนราษฎรเกือบเท่าตัว (บทวิเคราะห์ที่อยู่ในหัวข้อที่ 1.7 ลักษณะทางสังคม) โดยเฉพาะอย่างยิ่งผู้ที่อยู่ในวัยทำงานจะมีรายชื่ออยู่ในทะเบียนราษฎรต่ำกว่ากลุ่มอื่น โดยข้อมูล ในปี 2562 จังหวัดฯ มีประชากรตามทะเบียนราษฎรทั้งสิ้น 1,344,875 คน แยกเป็นชาย 642,774 คน หญิง 702,101 คน ซึ่งจะ พบว่าประชากรส่วนใหญ่อาศัยอยู่ในพื้นที่อำเภอเมืองสมุทรปราการมากที่สุด รองลงมาคืออำเภอบางพลี และ อำเภอพระประแดง ตามลำดับ โดยมีอัตราการขยายตัวเพิ่มขึ้นเรื่อยๆ เมื่อเปรียบเทียบกับจำนวนประชากรต่อ พื้นที่จังหวัดฯ โดยเฉลี่ยประมาณ 1,344.87 คนต่อตารางกิโลเมตร

ตารางที่ 1.1-35 แสดงจำนวนประชากรแยกตามอำเภอ พ.ศ. 2560 – ธันวาคม 2562

ปี พ.ศ.	อำเภอ	รวม	ชาย	หญิง	จำนวนบ้าน	ความหนาแน่นประชากร (หน่วย: คน/ตร.กม.)
2560	เมืองสมุทรปราการ	534,691	254,683	280,008	248,739	2,806.04
	พระประแดง	196,540	94,893	101,647	86,848	2,678.75
	บางพลี	249,113	117,628	131,485	149,588	1,021.42
	พระสมุทรเจดีย์	137,091	66,589	70,502	60,118	1,138.82
	บางบ่อ	107,088	52,350	54,738	42,910	437.08
	บางเสาธง	77,037	37,335	39,702	55,408	588.56
รวมทั้งสิ้น		1,301,560	623,478	678,082	643,611	1,296.26
2561	เมืองสมุทรปราการ	538,715	256,273	282,442	255,118	2,827.16
	พระประแดง	195,712	94,493	101,219	87,355	2,667.47
	บางพลี	255,392	120,412	134,980	155,414	1,047.16
	พระสมุทรเจดีย์	139,370	67,609	71,761	61,993	1,157.75
	บางบ่อ	108,438	52,987	55,451	44,129	442.59
	บางเสาธง	77,751	37,657	40,094	55,409	594.02
รวมทั้งสิ้น		1,315,378	629,431	685,947	659,418	1,310.02
2562	เมืองสมุทรปราการ	544,839	258,672	286,167	268,184	2,837.36
	พระประแดง	193,580	93,435	100,145	88,502	2,667.47
	บางพลี	269,710	127,240	142,470	163,702	1,060.16
	พระสมุทรเจดีย์	144,756	70,131	74,625	65,898	1,158.70



	บางบ่อ	105,782	51,657	54,125	45,990	446.60
	บางเสาธง	86,208	41,639	44,569	61,650	599.10
	รวมทั้งสิ้น	1,344,875	642,774	702,875	693,926	1,344.87

แหล่งที่มา: สำนักบริหารการทะเบียน กรมการปกครอง ณ เดือนธันวาคม 2562

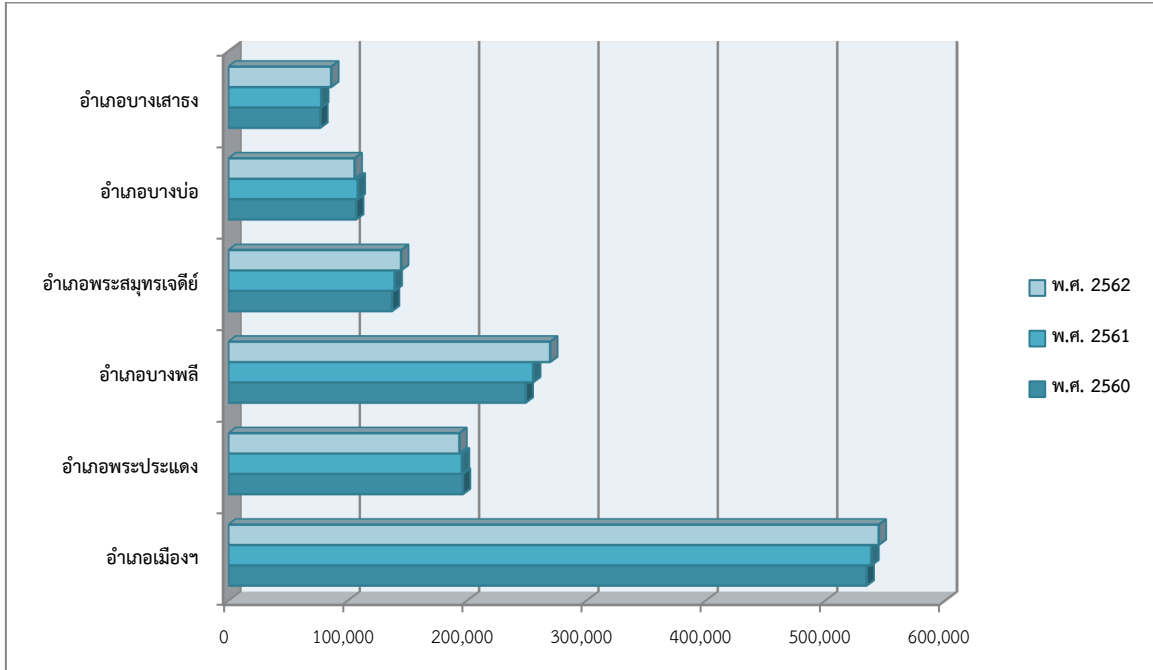

ภาพที่ 1.1-25 แสดงจำนวนประชากร พ.ศ. 2560 – 2562 จำแนกรายอำเภอ

(2) ประชากรตามทะเบียนราษฎร

จังหวัดสมุทรปราการมีประชากรตามทะเบียนราษฎรทั้งสิ้น 1,344,875 คน แยกเป็นชาย 642,774 คน หญิง 702,101 คน ซึ่งจะพบว่าประชากรส่วนใหญ่อาศัยอยู่ในพื้นที่อำเภอเมืองสมุทรปราการมากที่สุด รองลงมาคืออำเภอบางพลี และอำเภอพระประแดง และอำเภอพระสมุทรเจดีย์ ตามลำดับ ดังตารางที่ 1.1-36

ตารางที่ 1.1-36 แสดงจำนวนประชากรแยกตามอำเภอ ณ เดือนธันวาคม 2562

ปี พ.ศ.	อำเภอ	รวม	ชาย	หญิง	จำนวนบ้าน	ความหนาแน่นประชากร (คน/ตร.กม.)
2562	เมืองสมุทรปราการ	544,839	258,672	286,167	268,184	2,837.36
	พระประแดง	193,580	93,435	100,145	88,502	2,667.47
	บางพลี	269,710	127,240	142,470	163,702	1,060.16
	พระสมุทรเจดีย์	144,756	70,131	74,625	65,898	1,158.70
	บางบ่อ	105,782	51,657	54,125	45,990	446.60
	บางเสาธง	86,208	41,639	44,569	61,650	599.10
	รวมทั้งสิ้น	1,344,875	642,774	702,875	693,926	1,344.87

แหล่งที่มา: สำนักบริหารการทะเบียน กรมการปกครอง ณ เดือนธันวาคม 2562

(3) ประชากรแฝง

อย่างไรก็ตาม จังหวัดสมุทรปราการยังมีกลุ่มประชากรแฝงที่ไม่มีชื่อในทะเบียนราษฎร และเดินทางเข้ามาทำงานไปเช้า - เย็นกลับ ซึ่งทำให้ประชากรที่อาศัยอยู่จริงมากกว่าประชากรที่ปรากฏตามทะเบียนราษฎร ซึ่งจังหวัดสมุทรปราการจำนวนประชากรแฝงมากเป็นอันดับ 2 รองจากกรุงเทพฯ จากการสำรวจข้อมูลสัดส่วนประชากรแฝงของจังหวัดสมุทรปราการ โดยสำนักงานสถิติจังหวัดฯ พบว่า จังหวัดสมุทรปราการ มีสัดส่วนประชากรแฝงรวมจำนวน 754,511 คน คิดเป็นร้อยละ 56.10 จำแนกเป็นประชากรที่เดินทางเข้าไปเย็นกลับ 133,898 คน คิดเป็นร้อยละ 9.96 และประชากรที่มาอาศัยอยู่ประจำแต่ไม่มีการย้ายทะเบียนบ้านเข้ามา จำนวน 620,613 คน คิดเป็นร้อยละ 46.15 ซึ่งเป็นภาระรับผิดชอบของภาครัฐที่จะให้บริการ และดูแลในเรื่องของสุขอนามัย การศึกษา และสาธารณสุขไปรษณีย์ขั้นพื้นฐานให้เพียงพอและทั่วถึง

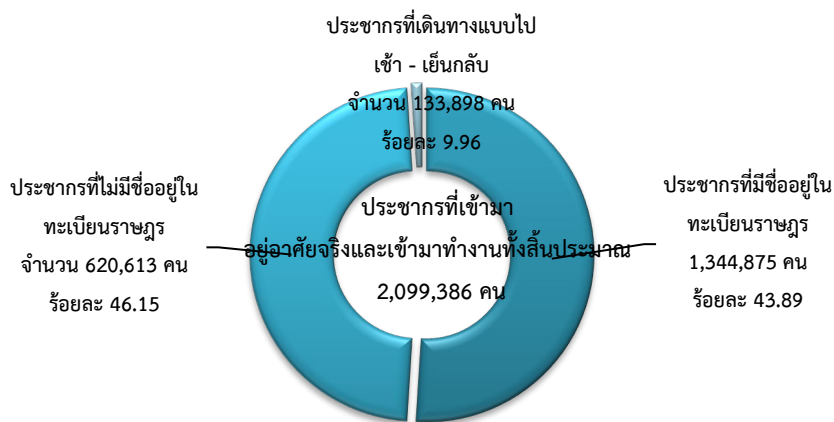

ภาพที่ 1.1-26 แสดงสัดส่วนประชากรที่เข้ามาอยู่อาศัยจริงและเข้ามาทำงานของจังหวัดสมุทรปราการ

1.2) ประชากรจำแนกตามกลุ่มอายุ

จังหวัดสมุทรปราการ มีโครงสร้างประชากรที่สามารถจำแนกตามกลุ่มอายุ ประกอบด้วย อายุต่ำกว่า 5 ปี (วัยเด็ก) อายุ 5-14 ปี (วัยเรียน) อายุ 15-59 ปี (วัยแรงงาน) และอายุ 60 ปีขึ้นไป (วัยสูงอายุ) มีรายละเอียดดังนี้

ตารางที่ 1.1-37 แสดงประชากรจำแนกตามกลุ่มอายุ พ.ศ. 2559 - 2562

ประชากรจำแนกตามกลุ่มอายุ	พ.ศ. 2559		พ.ศ. 2560		พ.ศ. 2561		พ.ศ. 2562	
	จำนวน (คน)	ร้อยละ	จำนวน (คน)	ร้อยละ	จำนวน (คน)	ร้อยละ	จำนวน (คน)	ร้อยละ
อายุต่ำกว่า 5 ปี (วัยเด็ก)	71,366	5.52	70,211	5.39	66,996	5.09	65,296	4.86
อายุ 5-14 ปี (วัยเรียน)	150,432	11.63	151,552	11.64	153,262	11.65	153,430	11.41
อายุ 15-59 ปี (วัยแรงงาน)	871,728	67.39	874,428	67.18	886,096	67.36	878,655	65.33
อายุ 60 ปีขึ้นไป (วัยสูงอายุ)	171,003	22.12	172,240	13.23	191,404	14.55	202,635	14.71
ไม่ทราบ	29,024	3.75	33,129	2.55	17,620	1.34	44,859	3.34

แหล่งที่มา: ระบบสถิติทางการทะเบียน กรมการปกครอง ข้อมูล ณ เดือนธันวาคม 2562

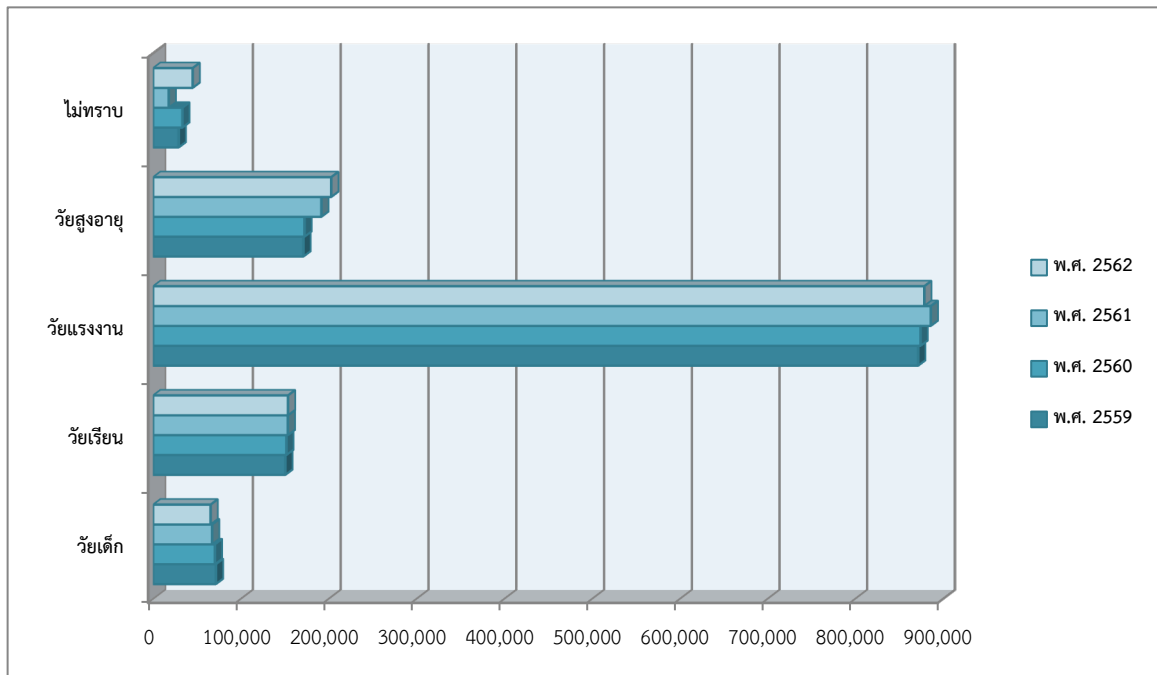

ภาพที่ 1.1-27 แสดงประชากรจำแนกตามกลุ่มอายุ พ.ศ. 2559 - 2562

จากการวิเคราะห์โครงสร้างประชากร โดยจำแนกตามกลุ่มอายุ/กลุ่มประชากร ปี พ.ศ. 2562 พบว่า จังหวัดสมุทรปราการมีประชากรส่วนใหญ่อยู่ในวัยแรงงาน (อายุ 15-59 ปี) คิดเป็นร้อยละ 65.33 รองลงมาคือ วัยสูงอายุ (อายุ 60 ปีขึ้นไป) วัยเรียน (อายุ 5- 14 ปี) และวัยเด็ก (อายุต่ำกว่า 5 ปี) คิดเป็นร้อยละ 15, 11 และ 5 ตามลำดับ

หากวิเคราะห์สถิติโครงสร้างประชากร จำแนกตามกลุ่มอายุ/กลุ่มประชากร ในช่วง ปี พ.ศ. 2559 – 2562 พบว่า ประชากรวัยแรงงาน มีจำนวนเพิ่มมากขึ้นในทุกๆ ปี แต่มีสัดส่วนลดลงเล็กน้อยเมื่อเปรียบเทียบกับจำนวนประชากรในภาพรวม ในขณะที่ประชากรวัยเด็กมีสัดส่วนลดลงเรื่อยๆ เมื่อเปรียบเทียบกับประชากรในภาพรวม

จากสถิติโครงสร้างประชากรในกลุ่มประชากรวัยสูงอายุ พบว่า จังหวัดสมุทรปราการ มีจำนวนประชากรวัยสูงอายุเพิ่มขึ้นทุกๆ ปี และมีสัดส่วนของประชากรกลุ่มวัยสูงอายุสูงขึ้นเรื่อยๆ จากปี พ.ศ. 2559 – 2562 อย่างไรก็ตาม สัดส่วนของจำนวนประชากรวัยสูงอายุของจังหวัดสมุทรปราการ ในปี พ.ศ. 2559 – 2562 นั้น มีสัดส่วนประชากรเกินกว่าร้อยละ 10 ของประชากรทั้งจังหวัด ซึ่งแสดงให้เห็นว่า จังหวัดสมุทรปราการนั้น เป็นสังคมที่ก้าวเข้าสู่สังคมผู้สูงอายุ (Aging society)

1.3) ประชากรจำแนกตามการนับถือศาสนา

จังหวัดสมุทรปราการ มีประชากรส่วนใหญ่นับถือศาสนาพุทธ ร้อยละ 93.53 (1,187,750 คน) รองลงมาคือศาสนาอิสลาม คริสต์ และพราหมณ์ ฮินดู คิดเป็นร้อยละ 3.86 , 2.26 และ 0.31 ตามลำดับ

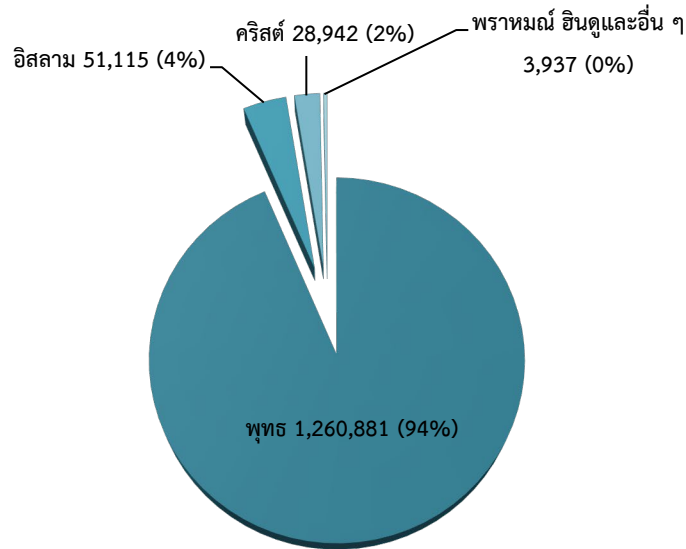

ภาพที่ 1.1-28 แสดงประชากร จำแนกตามการนับถือศาสนา

แหล่งที่มา: สำนักงานพระพุทธศาสนาจังหวัดสมุทรปราการ

2) กลุ่มชาติพันธุ์

จังหวัดสมุทรปราการมีกลุ่มทางชาติพันธุ์ที่หลากหลาย ได้แก่ กลุ่มคนไทยพื้นเมือง มลายู ลาว มอญ จีน ฯลฯ ปัจจัยสำคัญที่ก่อให้เกิดความหลากหลายทางชาติพันธุ์นี้มีหลายสาเหตุด้วยกันคือ กลุ่มมอญที่เข้ามาตั้งถิ่นฐานสร้างชุมชนเมืองหน้าด่านป้องกันศึกทางทะเล กลุ่มลาวที่ถูกกวาดต้อนมาในสมัยสงครามแถบคลองมหาวันซ์และส่วนใหญ่ย้ายกลับไปอยู่แถบนครนายก กลุ่มมลายูมุสลิมที่เข้ามาทำการเกษตรและเป็นแรงงานในการขุดคลองเพื่อชลประทาน กลุ่มคนจีนที่เข้ามาค้าขาย กลุ่มชาติพันธุ์กลุ่มต่างๆ เหล่านี้กลายเป็นประชากรในจังหวัดฯ สืบทอดมาถึงปัจจุบัน เช่น

พระประแดงแหล่งมอญ ในสมัยรัชกาลพระบาทสมเด็จพระพุทธเลิศหล้านภาลัยมีชาวมอญอพยพหนีภัยสงครามเข้ามามากจึงโปรดเกล้าฯ ให้ไปตั้งภูมิลำเนาในแขวงเมืองธนบุรี นนทบุรี และนครเขื่อนขันธ์หรือพระประแดง พระประแดงจึงกลายเป็นชุมชนมอญขนาดใหญ่มาจนถึงปัจจุบัน ต่อมาได้ขยายการตั้งถิ่นฐานไปยังอำเภอบางพลีและอำเภอบางบ่อมีอาชีพทำนาเป็นหลัก ในอำเภอพระประแดงมีวัดทรงธรรม และวัดคันลัดซึ่งเป็นศูนย์กลางชุมชน กลุ่มชาวไทยเชื้อสายมอญเหล่านี้ยังสามารถรักษาความเชื่อขนบธรรมเนียมประเพณีของตนไว้ได้จนถึงปัจจุบัน เช่น การนับถือผี การสวดมนต์ การเผาศพ ประเพณีสงกรานต์ และการตั้งบ้านเรือน ฯลฯ

จีนผู้กุมฐานเศรษฐกิจ บริเวณอำเภอเมืองเป็นย่านชุมชนที่อยู่อาศัยของชาวจีน ซึ่งเข้ามาตั้งรกรากค้าขายริมแม่น้ำเจ้าพระยาบริเวณเมืองสมุทรปราการและริมคลองสำโรงและคลองสาขา มีศาลเจ้าจีนและเจิวัดไม้ ได้แก่ ศาลเจ้าแม่ทับทิม ศาลเจ้าพ่อบางพลีใหญ่ และศาลเจ้าตัวปูนเก่าแก่ง ส่วนศาลเจ้าหลักเมืองเดิมเป็นอาคารทรงไทย แต่เมื่อทรุดโทรมลงผู้ที่เคารพบูชาซึ่งส่วนใหญ่มีเชื้อสายจีนจึงร่วมกันสร้างรูปแบบศาลเจ้าจีนและเมื่อมีการขยายตัวของชุมชน รวมทั้งการให้ความสำคัญกับถนนศาลเจ้าจึงเปลี่ยนมาอยู่ริมถนนแทนศาลเจ้ารุ่นหลังๆ ที่เพิ่งสร้างขึ้นใหม่บางแห่งสร้างโดยชาวจีนใต้หวันที่เข้ามาทำโรงงานอุตสาหกรรม

3) สถานการณ์และแนวโน้มด้านแรงงาน

จากการวิเคราะห์ข้อมูลโครงสร้างประชากร ปี 2562 สามารถจำแนกตามกลุ่มอายุ พบว่า จังหวัดสมุทรปราการ มีกำลังแรงงาน (อายุ 15 ปีขึ้นไป) จำนวน 878,655 คน (คิดเป็นอัตรามีส่วนร่วมในกำลังแรงงาน ร้อยละ 65.33) ผู้มีงานทำ 1,344,062 คน ผู้ว่างงาน 18,511 คน และมีผู้รอฤดูกาล 221 คน โดยสามารถจำแนกได้ ดังนี้

3.1) การมีงานทำ ผู้มีงานทำในจังหวัดฯ มีงานทำในภาคเกษตรของจังหวัดสมุทรปราการ มีจำนวน 21,964 คน (คิดเป็น ร้อยละ 1.63 ของผู้มีงานทำทั้งหมด) และเป็นผู้มีงานทำนอกภาคเกษตร จำนวน 1,322,103 คน (คิดเป็นร้อยละ 98.37 ของผู้มีงานทำทั้งหมด) โดยทำงานในสาขาการผลิตมากที่สุด จำนวน 622,737 คน (ร้อยละ 46.33) รองลงมาคือ การขายส่ง ขายปลีก ซ่อมแซมยานยนต์ จำนวน 245,089 คน (ร้อยละ 18.23) และ ผู้มีงานทำส่วนใหญ่มีการศึกษาระดับมหาวิทยาลัย จำนวน 313,646 คน (ร้อยละ 23.34)

3.2) การว่างงาน จังหวัดสมุทรปราการ มีผู้ว่างงานประมาณ 19,288 คน มีอัตราว่างงานต่ำ อยู่ที่ร้อยละ 1.36 โดยเป็นเพศชาย จำนวน 9,228 คน และเพศหญิง จำนวน 9,283 คน

3.3) การบริหารจัดการหางานในประเทศ ประจำปีงบประมาณ พ.ศ. 2562 (ข้อมูล ณ สิ้นเดือน กันยายน 2562) นายจ้าง/สถานประกอบการได้แจ้งตำแหน่งงานว่าง จำนวน 24,064 อัตรา มีผู้ลงทะเบียนสมัครงาน จำนวน 12,709 คน และมีการบรรจุงาน จำนวน 9,444 คน คิดเป็นอัตราการบรรจุงานต่อผู้สมัครงาน ร้อยละ 74.31 ส่วนตำแหน่งงานว่างตามระดับการศึกษาที่ต้องการสูงสุด คือ ระดับมัธยมศึกษา 9,012 อัตรา (ร้อยละ 37.45) รองลงมาเป็นระดับปวช.-ปวส. 6,901 อัตรา (ร้อยละ 28.68) และระดับปริญญาตรี 4,983 อัตรา (ร้อยละ 20.71)

3.4) แรงงานต่างด้าว ที่ได้รับอนุญาตทำงานในจังหวัดสมุทรปราการ ณ วันที่ 30 กันยายน 2562 มีแรงงานต่างด้าว จำนวน 121,570 คน จำแนกเป็นกลุ่มต่างๆ ดังนี้

(1) แรงงานต่างด้าวชั่วคราว (มาตรา 9) คือ คนต่างด้าวที่ได้รับอนุญาตให้เข้ามาในราชอาณาจักรเป็นการชั่วคราว ตามกฎหมายว่าด้วยคนเข้าเมืองโดยไม่ใช้การอนุญาตให้เข้ามาในฐานะนักท่องเที่ยว หรือผู้เดินทางผ่าน จำนวน 8,583 คน (ร้อยละ 5.74)

(2) แรงงานต่างด้าวประเภทส่งเสริมการลงทุน (มาตรา 12) คือ คนต่างด้าวทำงานตามกฎหมายว่าด้วยการส่งเสริมการลงทุน เช่น นักลงทุน ช่างฝีมือ ผู้ชำนาญการ จำนวน 1,647 คน (ร้อยละ 1.10)

(3) แรงงานต่างด้าวประเภทบุคคลพื้นที่สูง (มาตรา 13) คือ คนต่างด้าวที่ไม่ได้รับสัญชาติไทยตามกฎหมายว่าด้วยสัญชาติ และกระทรวงมหาดไทยได้ออกเอกสารเพื่อรอพิสูจน์สถานะยื่นขอใบอนุญาตทำงาน จำนวน 3,762 คน (ร้อยละ 2.52)

(4) แรงงานต่างด้าวนำเข้าตาม MOU คือ คนต่างด้าว สัญชาติเมียนมา ลาว กัมพูชา ที่เข้ามาทำงานตามความตกลงระหว่างรัฐบาลไทย กับ รัฐบาลประเทศต้นทาง จำนวน 28,244 คน (ร้อยละ 18.89)

(5) แรงงานต่างด้าวพิสูจน์สัญชาติ คือ คนต่างด้าวสัญชาติเมียนมา ลาว กัมพูชา ที่หลบหนีเข้าเมือง ได้รับผ่อนผันให้ทำงานและอยู่ในราชอาณาจักรเป็นการชั่วคราว ตามมติคณะรัฐมนตรี ได้ผ่านการพิสูจน์สัญชาติและปรับสถานะ การเข้าเมืองถูกกฎหมายเรียบร้อยแล้ว จำนวน 37,410 คน (ร้อยละ 25.02)

(6) แรงงานต่างด้าวเข้าเมืองผิดกฎหมาย 3 สัญชาติ คือ คนต่างด้าวสัญชาติเมียนมา ลาว และกัมพูชา ที่หลบหนีเข้าเมือง ได้รับผ่อนผันให้ขึ้นทะเบียนที่ศูนย์บริการจดทะเบียนแรงงานต่างด้าวแบบเบ็ดเสร็จ (One Stop Service) ซึ่งแรงงานต่างด้าวกลุ่มนี้จะได้รับการผ่อนผันให้อยู่ในประเทศไทยเพื่อเข้าสู่กระบวนการพิสูจน์สัญชาติให้แล้วเสร็จภายใน 31 มีนาคม 2561 จำนวน 66,678 คน (ร้อยละ 44.60)

(7) แรงงานต่างด้าวที่จดทะเบียนกิจการประมงทะเล และกิจการแปรรูปสัตว์น้ำ ที่ขึ้นทะเบียนคณะกรรมการเมื่อวันที่ 25 ตุลาคม 2559 และ 24 มกราคม 2560 มีจำนวนแรงงานต่างด้าวขึ้นทะเบียน จำนวน 3,172 คน จำแนกเป็นประเภทกิจการประมงทะเล 1,243 คน สัญชาติเมียนมา 549 คน สัญชาติลาว 98 คน สัญชาติกัมพูชา 596 คน และประเภทกิจการแปรรูปสัตว์น้ำ 1,929 คน สัญชาติเมียนมา 1,298 คน สัญชาติลาว 45 คน สัญชาติกัมพูชา 586 คน

ทั้งนี้ จังหวัดสมุทรปราการได้มีการจัดตั้งศูนย์รับแจ้งการทำงานของคนต่างด้าว สำหรับผู้ที่เข้ามาทำงานโดยไม่ได้รับอนุญาต ให้เข้ามาสู่กระบวนการทำงานที่ถูกต้อง ในระหว่างวันที่ 24 กรกฎาคม - 8 กันยายน 2560 ซึ่งมีคนต่างด้าวที่ผ่านการตรวจสอบ คัดกรองความสัมพันธ์นายจ้าง-ลูกจ้าง จำนวน 39,055 คน

3.5) การพัฒนาศักยภาพแรงงาน สถาบันพัฒนาฝีมือแรงงาน 1 สมุทรปราการ ประจำปีงบประมาณ พ.ศ. 2562 (ข้อมูล ณ วันที่ 30 กันยายน 2562) มีผู้ผ่านการพัฒนาทักษะฝีมือด้านแรงงาน จำนวน 7,129 คน ดังนี้

(1) การฝึกเตรียมเข้าทำงาน 3 กลุ่มอาชีพ คือ ธุรกิจและบริการ จำนวน 120 คน และช่างอุตสาหกรรมศิลป์ จำนวน 15 คน

(2) การฝึกเสริมทักษะเพื่อการส่งเสริมการมีงานทำ มีผู้ผ่านการฝึก จำนวน 412 คน ได้แก่ ช่างอุตสาหกรรมศิลป์ จำนวน 115 คน ช่างไฟฟ้าและอิเล็กทรอนิกส์และคอมพิวเตอร์ จำนวน 76 คน และช่างก่อสร้าง 181 คน และธุรกิจและบริการ 40 คน

(3) การฝึกยกระดับฝีมือแรงงาน มีผู้ผ่านการฝึก จำนวน 3,085 คน โดยกลุ่มอาชีพที่ผ่านการฝึกยกระดับฝีมือสูงสุดคือ ช่างไฟฟ้าอิเล็กทรอนิกส์และคอมพิวเตอร์ จำนวน 755 คน รองลงมา คือธุรกิจและบริการ จำนวน 723 คน ช่างเครื่องกล จำนวน 529 คน ช่างอุตสาหกรรม จำนวน 417 ช่างเชื่อมมาตรฐานสากล จำนวน 320 คน ช่างอุตสาหกรรมศิลป์ จำนวน 221 คน คน และช่างก่อสร้าง จำนวน 120 คน

ในส่วนของการทดสอบมาตรฐานฝีมือแรงงาน พบว่า มีผู้ผ่านการทดสอบจำนวน 2,557 คน โดยกลุ่มอาชีพที่ผ่านการทดสอบมาตรฐานฝีมือสูงสุดคือ ช่างไฟฟ้าอิเล็กทรอนิกส์และคอมพิวเตอร์ จำนวน 1,953 คน รองลงมา คือ ช่างเครื่องกล จำนวน 326 คน ช่างเชื่อมมาตรฐานสากล จำนวน 100 คน ช่างอุตสาหกรรมศิลป์ 71 คนช่างอุตสาหกรรม จำนวน 53 คน และช่างก่อสร้าง จำนวน 52 คน

3.6) การคุ้มครองแรงงาน การตรวจแรงงานสถานประกอบการประจำปีงบประมาณ พ.ศ. 2562 (ข้อมูล ณ 30 กันยายน 2562) ทั้งสิ้น 1,149 แห่ง มีลูกจ้างที่ผ่านการตรวจ 102,138 คน โดยสถานประกอบการส่วนใหญ่ ร้อยละ 99.04 ปฏิบัติถูกต้องตามกฎหมาย 1,138 แห่ง) สถานประกอบการ

ที่ปฏิบัติไม่ถูกต้องตามกฎหมายมีจำนวน 11 แห่งร้อยละ 0.96) ลูกจ้างรวม 1,127 คน (อยู่ในสถานประกอบการ ขนาด 20-49 คน มากที่สุด จำนวน 5 แห่ง

3.7) การตรวจความปลอดภัยในการทำงาน การตรวจความปลอดภัยในสถานประกอบการ ประจำปีงบประมาณ พ.ศ. 2562 (ข้อมูล ณ วันที่ 30 กันยายน 2562) ทั้งสิ้น 367 แห่ง ลูกจ้างที่ผ่านการตรวจจำนวน 61,375 คน พบว่า สถานประกอบการปฏิบัติถูกต้องตามกฎหมายความปลอดภัย มีจำนวน 366 แห่ง (ร้อยละ 99.72 ที่ผ่านการตรวจ) ปฏิบัติไม่ถูกต้อง 1 แห่ง (ร้อยละ 0.27) ลูกจ้างรวม 84 คน สถานประกอบการที่ผ่านการตรวจส่วนใหญ่เป็นสถานประกอบการขนาด 20 – 49 คน จำนวน 103 แห่ง รองลงมาเป็นสถานประกอบการขนาด 100-299 คน จำนวน 88 แห่ง

3.8) การประสบอันตราย/เจ็บป่วยจากการทำงาน ประจำปีงบประมาณ พ.ศ. 2562 (ข้อมูล ณ วันที่ 30 กันยายน 2562) จังหวัดสมุทรปราการ มีการประสบอันตรายหรือเจ็บป่วย เนื่องจากการทำงานจำนวน 10,922 คน โดยประเภทของความร้ายแรง พบว่า ส่วนใหญ่จะหยุดงานไม่เกิน 3 วัน จำนวน 6,806 คน (ร้อยละ 70.65) ส่วนใหญ่มีสาเหตุมาจากวัตถุหรือสิ่งของหรือสารเคมีกระเด็นเข้าตา จำนวน 1,295 คน หยุดงานเกิน 3 วัน 2,818 คน (ร้อยละ 29.25) ส่วนใหญ่สาเหตุมาจากวัตถุหรือสิ่งของฟ้งทลาย/หล่นทับ จำนวน 861 คน มีผู้เสียชีวิต 6 คน (ร้อยละ 0.06) ไม่มีผู้สูญเสียอวัยวะบางส่วน และทุพพลภาพ

3.9) การเลิกจ้างแรงงาน ประจำปีงบประมาณ พ.ศ. 2562 (ข้อมูล ณ เดือนกันยายน 2562) สถานประกอบการในจังหวัดสมุทรปราการ ที่เลิกกิจการจำนวน 88 แห่ง ลูกจ้างที่ถูกเลิกจ้าง 1,117 คน ส่วนใหญ่เป็นสถานประกอบการขนาดเล็ก 1 - 4 คน จำนวน 69 แห่ง (ร้อยละ 78.40) จำนวนลูกจ้างที่ถูกเลิกจ้างส่วนใหญ่ อยู่ในขนาดสถานประกอบการ 100-299 คน จำนวน 722 คน (ร้อยละ 64.64) โดยประเภทกิจการที่มีการเลิกจ้างสูงสุดคือ กิจการผลิตภัณฑ์เคมีที่มีได้จัดประเภท 283 คน (ร้อยละ 25.34) รองลงมาคือ กิจการผลิตผลิตภัณฑ์พลาสติก จำนวน 222 คน (ร้อยละ 21.33)

3.10) สถานประกอบการและลูกจ้างในระบบกองทุนประกันสังคม ข้อมูล ณ 30 กันยายน 2562 จังหวัดสมุทรปราการ มีสถานประกอบการ จำนวน 22,820 แห่ง ลูกจ้างมาตรา 33 จำนวน 733,557 คน

4) การศึกษา

4.1) สถานศึกษา

(1) สถานศึกษาจัดการศึกษาขั้นพื้นฐาน สังกัดกระทรวงศึกษาธิการ

จังหวัดสมุทรปราการมีสถานศึกษาทั้งภาครัฐและเอกชน ที่จัดการศึกษาขั้นพื้นฐาน จำนวนทั้งสิ้น 299 แห่ง มีจำนวนนักเรียนทั้งสิ้น 246,011 คน ครู 10,191 คน และห้องเรียน 6,783 ห้อง คิดเป็นอัตราส่วนครู ต่อนักเรียน 24:1 และนักเรียนต่อห้องเรียน 36:1 แสดงว่าจังหวัดฯ อัตราส่วนครูต่อนักเรียน และนักเรียนต่อห้องเรียน เป็นไปตามเกณฑ์ที่สำนักงานคณะกรรมการการศึกษาขั้นพื้นฐาน และสำนักงานคณะกรรมการข้าราชการครูและบุคลากรทางการศึกษากำหนด ดังตารางที่ 1.1-38



ตารางที่ 1.1-38 แสดงจำนวนสถานศึกษา ผู้เรียน ห้องเรียน และครู/ผู้สอน จำแนกตามสังกัด พ.ศ. 2562

สังกัด	ภาครัฐและภาคเอกชน				นักเรียน:ครู	นักเรียน:ห้อง
	สถานศึกษา	ผู้เรียน	ครู	ห้องเรียน		
สพป.สมุทรปราการ เขต 1	72	36,333	1,960	1,260	19:1	29:1
สพป.สมุทรปราการ เขต 2	71	30,704	1,505	1,097	22:1	28:1
สพม.6	25	48,101	2,557	1,269	19:1	38:1
ศูนย์การศึกษาพิเศษประจำ จังหวัดสมุทรปราการ	1	216	25	16	9:1	14:1
สำนักงานคณะกรรมการ ส่งเสริมการศึกษาเอกชน (เอกชนในระบบ)	108	70,381	3,417	2,574	21:1	27:1
สำนักงานคณะกรรมการ การอาชีวศึกษา (ภาครัฐและภาคเอกชน)	11	11,790	502	422	23:1	28:1
สำนักงานส่งเสริมการศึกษา นอกระบบและการศึกษาตาม อัธยาศัยจังหวัดสมุทรปราการ (กศน.)	6	21,623	121	-	179:1	-
สำนักงานคณะกรรมการ การอุดมศึกษา	5	26,863	104	145	258:1	185:1
รวมแต่ละสังกัด	299	246,011	10,191	6,783	24:1	36:1

แหล่งที่มา: สำนักงานศึกษาธิการจังหวัดสมุทรปราการ

(2) สถานศึกษาสังกัดองค์กรปกครองส่วนท้องถิ่น

ในปี พ.ศ. 2562 จังหวัดสมุทรปราการ มีสถานศึกษาสังกัดองค์กรปกครองส่วนท้องถิ่นรวมจำนวน 122 แห่ง แบ่งเป็น สถานศึกษาในสังกัด จำนวน 27 แห่ง มีนักเรียนจำนวน 13,096 คน และศูนย์พัฒนาเด็กเล็กในสังกัด จำนวน 95 แห่ง มีนักเรียนจำนวน 7,774 คน ซึ่งจำนวนนักเรียนในสังกัดองค์กรปกครองส่วนท้องถิ่น มีแนวโน้มลดลงจากปี พ.ศ. 2561 ดังตารางที่ 1.1-39

ตารางที่ 1.1-39 แสดงจำนวนสถานศึกษาในสังกัดองค์กรปกครองส่วนท้องถิ่น พ.ศ. 2561-2562

สถานศึกษาในสังกัด อปท.	พ.ศ. 2561		พ.ศ. 2562	
	นักเรียน	โรงเรียน	นักเรียน	โรงเรียน
โรงเรียน	12,914	26	13,096	27
ศูนย์พัฒนาเด็กเล็ก	8,255	95	7,774	95
รวม	21,169	121	20,870	122

แหล่งที่มา: สำนักงานศึกษาธิการจังหวัดสมุทรปราการ

(3) สถานศึกษาในระดับอุดมศึกษา

จังหวัดสมุทรปราการมีสถานศึกษาในระดับอุดมศึกษาทั้งหมด 8 แห่ง โดยแบ่งเป็นภาครัฐจำนวน 4 แห่ง ได้แก่ (1) มหาวิทยาลัยราชภัฏธนบุรี วิทยาเขตสมุทรปราการ อำเภอบางพลี และ (2) ศูนย์ฝึกพาณิชย์นาวี สังกัดกรมเจ้าท่า กระทรวงคมนาคม (3) โรงเรียนนายเรือ สังกัดกองทัพเรือ กระทรวงกลาโหม (4) สถาบันการแพทย์จักรีนฤเบดินทร์ มหาวิทยาลัยมหิดล และภาคเอกชน 4 แห่ง ได้แก่ (1) มหาวิทยาลัยอัสสัมชัญ วิทยาเขตสุวรรณภูมิ (บางนา) อำเภอบางเสาธง (2) มหาวิทยาลัยหัวเฉียวเฉลิมพระเกียรติ อำเภอบางพลี (3) วิทยาลัยเซาท์อีสบางกอก อำเภอบางพลี และ (4) สถาบันเทคโนโลยีแห่งสุวรรณภูมิ อำเภอบางพลี

(4) สถานศึกษาในระดับอาชีวศึกษา

จังหวัดสมุทรปราการ มีสถานศึกษาในระดับอาชีวศึกษาทั้งหมด 11 แห่ง โดยแบ่งเป็นภาครัฐจำนวน 4 แห่ง (1) วิทยาลัยเทคนิคสมุทรปราการ อำเภอเมืองสมุทรปราการ (2) วิทยาลัยเทคนิคกาญจนาภิเษกสมุทรปราการ อำเภอบางบ่อ (3) วิทยาลัยสารพัดช่างสมุทรปราการ อำเภอเมืองสมุทรปราการ (4) วิทยาลัยการอาชีพพระสมุทรเจดีย์ อำเภอพระสมุทรเจดีย์ และภาคเอกชน 7 แห่ง ได้แก่ (1) วิทยาลัยเทคโนโลยีบริหารธุรกิจสมุทรปราการ อำเภอบางพลี (2) โรงเรียนเกริกวิทยาลัย อำเภอบางพลี (3) วิทยาลัยเทคโนโลยีสมุทรปราการ (ช.เทค) อำเภอเมืองสมุทรปราการ (4) วิทยาลัยเทคโนโลยีสุวรรณภูมิบริหารธุรกิจ อำเภอบางพลี (5) วิทยาลัยไทยโกลบอลบริหารธุรกิจ อำเภอเมืองสมุทรปราการ (6) วิทยาลัยเกวลินบริหารธุรกิจ อำเภอบางเสาธง (7) วิทยาลัยเทคโนโลยี ไทย-ไต้หวัน (BBI) อำเภอบางพลี

(5) สถานศึกษาสังกัดสำนักงานการศึกษานอกระบบและการศึกษาตามอัธยาศัยจังหวัดสมุทรปราการ

จังหวัดสมุทรปราการ มีสถานศึกษาในสังกัดสำนักงานการศึกษานอกระบบและการศึกษาตามอัธยาศัย ทั้งหมด 6 แห่ง ได้แก่ (1) สำนักงาน กศน. อำเภอเมืองสมุทรปราการ (2) สำนักงาน กศน. อำเภอพระประแดง (3) สำนักงาน กศน. อำเภอบางพลี (4) สำนักงาน กศน. อำเภอบางเสาธง (5) สำนักงาน กศน. อำเภอพระสมุทรเจดีย์ (6) สำนักงาน กศน. อำเภอบางบ่อ มีนักเรียน จำนวน 21,623 คน ครู 121 คน

4.2) สถานการณ์และแนวโน้มด้านการศึกษา

จากการวิเคราะห์ข้อมูลสถานศึกษาทั้งภาครัฐและเอกชนของจังหวัดสมุทรปราการ ซึ่งมีจำนวนทั้งสิ้น 299 แห่ง รองรับนักเรียนทั้งสิ้น 246,011 คน ครู 10,191 คน และห้องเรียน 6,783 ห้อง คิดเป็นอัตราส่วนครูต่อนักเรียน 24:1 และนักเรียนต่อห้องเรียน 36:1 แสดงว่าจังหวัดฯ อัตราส่วนครูต่อนักเรียน และนักเรียนต่อห้องเรียน เป็นไปตามเกณฑ์ที่สำนักงานคณะกรรมการการศึกษาขั้นพื้นฐาน และสำนักงานคณะกรรมการข้าราชการครูและบุคลากรทางการศึกษากำหนด แต่ยังมีปัญหาที่สำคัญด้านการศึกษา ดังนี้

1. สถานภาพทางเศรษฐกิจของครอบครัวที่อยู่ในระดับต่ำ ทำให้ผู้เรียนบางส่วนมีภาวะโภชนาการต่ำกว่าเกณฑ์มาตรฐานของกระทรวงสาธารณสุข และมีนักเรียนบางส่วนต้องช่วยเหลือผู้ปกครองทำงานทำให้เกิดปัญหาการขาดเรียน การซ้ำชั้น การออกกลางคัน ประสิทธิภาพการศึกษาจึงลดลง

2. การขยายตัวทางเศรษฐกิจและสถานะสังคมที่เปลี่ยนแปลงอย่างรวดเร็ว ทำให้สภาพครอบครัวขาดความอบอุ่น พ่อแม่ ผู้ปกครองประกอบอาชีพเป็นช่วงเวลา (ทำงานเป็นกะ) ทำให้ไม่มีเวลาอบรมเลี้ยงดูบุตรหลาน ตลอดจนการปลูกฝังคุณธรรม จริยธรรม รวมถึงระเบียบวินัย ความรับผิดชอบ ความอดทน ให้กับบุตรหลาน ทำให้เด็กแสดงพฤติกรรมที่ไม่เหมาะสม เช่น การสูบบุหรี่ มั่วสุมตามที่สาธารณะต่างๆ การทะเลาะวิวาท และติดยาเสพติดที่มีแนวโน้มสูงขึ้น

3. ผู้ปกครองบางส่วนเป็นแรงงานจากต่างจังหวัดที่เข้ามาประกอบอาชีพ ทำให้เกิดความเหลื่อมล้ำและช่องว่างระหว่างรายได้ของผู้ปกครองทำให้มีนักเรียนส่วนหนึ่งต้องออกกลางคัน หรือโอกาสที่จะเข้าถึงการบริการทางการศึกษาที่มีคุณภาพแตกต่างกัน

4. สถานศึกษาบางแห่งขาดแคลนครูเฉพาะทาง/สาขา เพื่อการจัดการเรียนรู้แก่นักเรียน/กลุ่มที่มีความต้องการพิเศษ เช่น ครูที่จบตรงสาขาคณิตศาสตร์ ภาษาต่างประเทศ ครูเฉพาะทางความพิการ เป็นต้น ทำให้นักเรียนไม่ได้รับการพัฒนาเต็มตามศักยภาพและผลสัมฤทธิ์ทางการเรียนไม่เป็นไปตามเป้าหมายที่กำหนด

5. จังหวัดสมุทรปราการมีกลุ่มประชากรแฝงที่ไม่มีชื่อในทะเบียนราษฎร รวมจำนวน 754,511 คน คิดเป็นร้อยละ 56.10 ซึ่งเป็นประชากรที่เดินทางมาทำงานเข้าไป - เย็นกลับ จำนวน 133,898 คน คิดเป็นร้อยละ 9.96 และประชากรที่มาอาศัยอยู่ประจำแต่ไม่มีการย้ายทะเบียนบ้านเข้ามา จำนวน 620,613 คน คิดเป็นร้อยละ 46.15 ทำให้การวางแผนการจัดการศึกษาเกิดความคลาดเคลื่อนและคุณภาพทางการเรียนไม่เป็นไปตามเป้าหมาย

5) ด้านการสาธารณสุข

5.1) สถานรักษาพยาบาล

จังหวัดสมุทรปราการมีโรงพยาบาลศูนย์ จำนวน 1 แห่ง โรงพยาบาลทั่วไป 1 แห่ง โรงพยาบาลชุมชน 4 แห่ง โรงพยาบาลส่งเสริมสุขภาพตำบล (รพ.สต.) หรือสถานอนามัยเดิม จำนวนทั้งสิ้น 74 แห่ง รายละเอียดดังตารางที่ 1.1-40

ตารางที่ 1.1-40 แสดงข้อมูลสถานบริการสาธารณสุข พ.ศ. 2562 จำแนกตามรายอำเภอ

สถานรักษาพยาบาล จำแนกตามประเภท	เมือง	บางบ่อ	บางพลี	พระสมุทรเจดีย์	พระประแดง	บางเสาธง	รวม
1. โรงพยาบาลศูนย์ (แห่ง/เตียง)	1/415	-	-	-	-	-	1/415
2. โรงพยาบาลทั่วไป (แห่ง/เตียง)			1/200	-	-	-	1/200
3. โรงพยาบาลชุมชน (แห่ง/เตียง)	-	1/120	-	1/74	1/41	1/0	4/234
4. โรงพยาบาลรัฐสังกัดกระทรวงอื่น ๆ (แห่ง/เตียง)	2/170	-	-	1/250	1/10	-	4/430
5. โรงพยาบาลเอกชน (เตียง/แห่ง)	6/785	1/100	6/680	2/340	1/60	2/126	18/2,091
6. คลินิกเวชกรรม (แห่ง)	97	9	42	25	7	16	196
7. คลินิกเวชกรรมเฉพาะทาง (แห่ง)	20	-	4	9	1	1	35
8. คลินิกทันตกรรม (แห่ง)	73	7	20	20	2	12	134
9. คลินิกทันตกรรมเฉพาะทาง (แห่ง)	2	-	-	-	-	-	2
10. โรงพยาบาลส่งเสริมสุขภาพตำบล (แห่ง)	19	13	8	16	10	8	74



แหล่งที่มา: กลุ่มงานคุ้มครองผู้บริโภค สำนักงานสาธารณสุขจังหวัดสมุทรปราการ ข้อมูล ณ กันยายน 2562

5.2) สถานบริการสุขภาพ การพัฒนาและยกระดับสถานบริการสาธารณสุข

จังหวัดสมุทรปราการ ได้กำหนดเป้าหมายในการพัฒนาและยกระดับสถานบริการสาธารณสุขของจังหวัดฯ ทุกระดับ โดยมีเป้าหมายในการยกระดับโรงพยาบาลสมุทรปราการ เป็นโรงพยาบาลศูนย์ โรงพยาบาลบางพลีเป็นโรงพยาบาลทั่วไปขนาดเล็ก โรงพยาบาลบางบ่อยกระดับเป็นโรงพยาบาลแม่ข่าย โรงพยาบาลบางจากยกระดับเป็นโรงพยาบาลชุมชนขนาดใหญ่ โรงพยาบาลพระสมุทรเจดีย์ฯ เป็นโรงพยาบาลชุมชนขนาดกลาง 60 เตียง และโรงพยาบาลบางเสาธง ที่วางแผนยกระดับเป็นโรงพยาบาลชุมชนขนาดกลาง 30 เตียง ตามแผนพัฒนาระบบบริการสุขภาพ Service Plan ของกระทรวงสาธารณสุข เพื่อรองรับสภาพปัญหาและความต้องการของพื้นที่

แม้จังหวัดสมุทรปราการจะมีโรงพยาบาลเอกชนและมีจำนวนเตียงมากกว่าโรงพยาบาลภาครัฐ อย่างไรก็ตามบริการสร้างเสริมสุขภาพ และบริการขั้นพื้นฐานที่จำเป็นยังเป็นบทบาทหน้าที่หลักของหน่วยงานภาครัฐที่ต้องรับผิดชอบดำเนินการ

ซึ่งจังหวัดสมุทรปราการ ได้กำหนดเป้าหมายในการพัฒนาสถานบริการสาธารณสุขภาครัฐ ฝั่งตะวันออกของแม่น้ำเจ้าพระยา ให้เป็นศูนย์กลางในการเป็นเครือข่ายการดูแลสุขภาพ ได้แก่ โรงพยาบาลบางพลี ซึ่งยกระดับเป็นโรงพยาบาลทั่วไปขนาดเล็ก โดยมีโรงพยาบาลบางบ่อ ซึ่งเป็นโรงพยาบาลแม่ข่ายประจำจังหวัด และโรงพยาบาลบางเสาธงเป็นโรงพยาบาลชุมชนสร้างใหม่ (Fn) ซึ่งมีแผนในการขอยกระดับเป็นโรงพยาบาลชุมชนขนาดกลาง (F2) สำหรับสถานบริการของรัฐฝั่งตะวันตกของแม่น้ำเจ้าพระยา กำหนดเป้าหมายในการพัฒนาโรงพยาบาลบางจาก เป็นโรงพยาบาลชุมชนขนาดใหญ่ (F1) ซึ่งมีแผนในการขอยกระดับเป็นโรงพยาบาลชุมชนแม่ข่าย (M2) รองรับบริการดูแลประชาชน ในพื้นที่อำเภอพระประแดงและพระสมุทรเจดีย์ โดยมีโรงพยาบาลสมุทรปราการเป็นโรงพยาบาลศูนย์ประจำจังหวัดฯ ดูแลพื้นที่อำเภอเมืองสมุทรปราการ และรองรับการส่งต่อจากเครือข่ายโรงพยาบาลทุกแห่ง

ตารางที่ 1.1-41 แสดงข้อมูลแสดงข้อมูลโรงพยาบาลภาครัฐ พ.ศ. 2562 จำแนกตามสังกัด

รพ.ภาครัฐ สังกัด สป.สร.	รพ.ภาครัฐ สังกัดกรมต่างๆ	รพ.เอกชน
1.รพ.สมุทรปราการ (415 เตียง)	1.สถาบันราชประชาสมาสัย (250 เตียง)	15 แห่ง 2,044 เตียง
2.รพ.บางพลี (200 เตียง)	2.รพ.ยุวประสาทฯ (140 เตียง)	
3.รพ.บางบ่อ (120 เตียง)	3.รพ.รร.นายเรือ (30 เตียง)	
4.รพ.บางจาก (74 เตียง)	4.รพ.ป้อมพระจุลจอมเกล้า (10 เตียง)	
5.รพ.พระสมุทรเจดีย์ฯ (41 เตียง)		
6.รพ.บางเสาธง (-)		
รวม 6 แห่ง 850 เตียง (25.6 %)	รวม 4 แห่ง 430 เตียง (12.9 %)	รวม 15 แห่ง 2,044 เตียง(61.5 %)

แหล่งที่มา: กลุ่มงานคุ้มครองผู้บริโภค สำนักงานสาธารณสุขจังหวัดสมุทรปราการ ข้อมูล ณ กันยายน 2562



สำนักงานสาธารณสุขจังหวัดสมุทรปราการ ซึ่งเป็นหน่วยงานบริหารส่วนภูมิภาค ภายใต้การบริหารของกระทรวงสาธารณสุข และเขตสุขภาพที่ 6 ได้วางแผนในการพัฒนาระบบบริการสุขภาพ (Service Plan) ในการยกระดับโรงพยาบาล ขยายขนาดจำนวนเตียง และพัฒนาระบบบริการสาธารณสุขให้สามารถรองรับสภาพปัญหาความต้องการของพื้นที่ การขยายตัว และเจริญเติบโตอย่างรวดเร็วของจังหวัดสมุทรปราการ ดังนี้

5.3) บุคลากรทางการแพทย์ของภาครัฐ

จังหวัดสมุทรปราการมีโรงพยาบาลภาครัฐ จำนวน 6 แห่ง ซึ่งพบว่าจังหวัดฯ มีบุคลากรทางการแพทย์ทุกสาขาวิชาชีพ ซึ่งยังมีการขาดแคลนวิชาชีพทั้ง 4 สายงานหลัก

ตารางที่ 1.1-42 แสดงข้อมูลจำนวนบุคลากรทางการแพทย์จำแนกวิชาชีพหลัก

บุคลากรจำแนกตามวิชาชีพ	จำนวนที่มีจริง	จำนวนที่ควรมีตามเกณฑ์	จำนวนขาด
แพทย์	209	203	
ทันตแพทย์	46	119	73
เภสัชกร	96	110	14
พยาบาล	765	1,209	444
รวม	1,116	1,641	531

แหล่งที่มา: กลุ่มงานทรัพยากรบุคคล สำนักงานสาธารณสุขจังหวัดสมุทรปราการ ณ วันที่ 30 กันยายน 2562

5.4) อายุคาดเฉลี่ยของคนจังหวัดสมุทรปราการ

กระทรวงสาธารณสุขกำหนดเป้าหมาย ภายในทศวรรษหน้า อายุคาดเฉลี่ยเมื่อแรกเกิดไม่น้อยกว่า 80 ปี และอายุคาดเฉลี่ยการมีสุขภาพดี ไม่น้อยกว่า 72 ปี จากการวิเคราะห์อายุคาดเฉลี่ยของประชาชนจังหวัดสมุทรปราการ พบว่าอายุคาดเฉลี่ยของประชาชนจังหวัดสมุทรปราการในปี 2559 ทั้งเพศชาย 67.09 ปี และเพศหญิง 74.20 ปี น้อยกว่าค่าเฉลี่ยของประเทศ (เพศชาย 71.08 ปี และเพศหญิง 78.60 ปี)

5.5) สถานที่รับบำบัดฟื้นฟูผู้เสพ/ผู้ติดสารเสพติด

จังหวัดสมุทรปราการมีสถานที่รับบำบัดและฟื้นฟูผู้เสพ/ผู้ติดสารเสพติด ซึ่งตั้งอยู่ในสถานีนอนามัยในพื้นที่ทั้ง 6 อำเภอ จำนวนรวมทั้งสิ้น 63 แห่ง โดยรับบำบัดฟื้นฟูผู้เสพ/ผู้ติดฯ ระบบสมัครใจในรูปแบบ matrix program ดังนี้

ตารางที่ 1.1-43 แสดงข้อมูลรายชื่อสถานีนอนามัยสถานที่รับบำบัดและฟื้นฟูผู้เสพ/ผู้ติดสารเสพติดในพื้นที่ 6 อำเภอ

อำเภอ	รายชื่อโรงพยาบาลส่งเสริมสุขภาพตำบล (รพ.สต.) หรือสถานีนอนามัยเดิม
อำเภอเมืองสมุทรปราการ	1. รพ.สต.เฉลิมพระเกียรติฯ บ้านคลองบางปิ้ง 2. รพ.สต.บางโปรง 3. รพ.สต.เทพารักษ์ 4. รพ.สต.แพรภษา



อำเภอ	รายชื่อโรงพยาบาลส่งเสริมสุขภาพตำบล (รพ.สต.) หรือสถานีนอนามัยเดิม
	<ol style="list-style-type: none"> 5. รพ.สต.บางปู 6. รพ.สต.บางปูใหม่ 7. รพ.สต.ท้ายบ้าน 8. รพ.สต.ท้ายบ้านใหม่ 9. รพ.สต.บางเมือง 10. รพ.สต.บางเมืองใหม่ 11. รพ.สต.บางด้วน 12. รพ.สต.สำโรงเหนือ 13. รพ.สต.แพรक्षाใหม่ (บ้านคลองแก้ว) 14. รพ.สต.บุญศิริ 15. รพ.สต.ร่มโพธิ์ 16. รพ.สต.พุทธรักษา 17. รพ.สต.เฉลิมพระเกียรติฯ สาขาวัดบางปิ้ง 18. รพ.สต.นครทอง 19. รพ.สต.มังกรทอง
อำเภอบางบ่อ	<ol style="list-style-type: none"> 1. รพ.สต.คลองด่าน หมู่ 13 2. รพ.สต.คลองด่าน หมู่ 1 3. รพ.สต.สร้างไศก 4. สถานีนอนามัยนิคมยาตรา 5. สถานีนอนามัยบางบ่อ 6. สถานีนอนามัยบ้านระกาศ หมู่ 3 7. สถานีนอนามัยบ้านระกาศ หมู่ 8 8. สถานีนอนามัยบางพลีน้อย หมู่ 3 9. สถานีนอนามัยบางพลีน้อย หมู่ 5 10. สถานีนอนามัยบางพลีน้อย หมู่ 8 11. สถานีนอนามัยบางเพรียง 12. สถานีนอนามัยคลองสวน 13. สถานีนอนามัยเป็ริง
อำเภอบางพลี	<ol style="list-style-type: none"> 1. รพ.สต.บางแก้ว 2. รพ.สต.ราชาเทวะ 3. รพ.สต.บางปลา 4. รพ.สต.บางไฉลง 5. รพ.สต.วัดสลุด 6. รพ.สต.หนองปรือ 7. รพ.สต.คลองสี่ 8. รพ.สต.บัวเกราะ



อำเภอ	รายชื่อโรงพยาบาลส่งเสริมสุขภาพตำบล (รพ.สต.) หรือสถานีนอนามัยเดิม
อำเภอพระประแดง	<ol style="list-style-type: none"> 1. รพ.สต.สำโรงกลาง 2. รพ.สต.ทรงคนอง 3. รพ.สต.บางยอ 4. รพ.สต.บางหัวเสือ 5. รพ.สต.บางหญ้าแพรก 6. รพ.สต.บางกอบัว หมู่ 2 7. รพ.สต.บางน้ำผึ้ง 8. รพ.สต.บางกระสอบ 9. รพ.สต.บางกระเจ้า 10. รพ.สต.บางจาก 11. รพ.สต.อยู่เจริญ 12. รพ.สต.บางกอบัว หมู่ 12 13. สถานีนอนามัยสำโรง 14. สถานีนอนามัยสำโรงใต้ 15. สถานีนอนามัยบางครุ 16. สถานีนอนามัยบางพึ่ง
อำเภอพระสมุทรเจดีย์	<ol style="list-style-type: none"> 1.รพ.สต.บ้านขุนสมุทรไทย 2.รพ.สต.บ้านขุนสมุทร 3.รพ.สต.คลองกะออม 4.สถานีนอนามัยคลองทะเล 5.สถานีนอนามัยบ้านคลองสวน 6. สถานีนอนามัยบ้านคู่สร้าง 7. สถานีนอนามัยในคลองบางปลากรด 8. สถานีนอนามัยนาเกลือ 9. สถานีนอนามัยแหลมฟ้าผ่า
อำเภอบางเสาธง	<ol style="list-style-type: none"> 1. รพ.สต.เสาธงกลาง 2. รพ.สต.ศิระจรเข้ใหญ่ 3. รพ.สต.กัลปพฤกษ์ 4. รพ.สต.เจริญราษฎร์ 5. สถานีนอนามัยเมืองใหม่บางพลี 6. สถานีนอนามัยบางเสาธง 7. สถานีนอนามัยศิระจรเข้หน้า 8. สถานีนอนามัยวัดศรีวารีน้อย

แหล่งที่มา : ศูนย์อำนวยการป้องกันและปราบปรามยาเสพติดจังหวัดสมุทรปราการ

5.6) สถานการณ์และแนวโน้มด้านสาธารณสุข

เมื่อวิเคราะห์ข้อมูลในส่วนของการเจ็บป่วยของผู้ป่วยนอกของประชาชนในจังหวัดสมุทรปราการ พบว่า ผู้ป่วยนอกที่เข้ารับการรักษาในโรงพยาบาลของรัฐจำแนกตามกลุ่มสาเหตุ 21 กลุ่มโรค 10 อันดับแรก จะเห็นได้ว่า 3 อันดับแรก ได้แก่ โรคความดันโลหิตสูงที่ไม่มีสาเหตุ นำ จำนวน 274,833 คน รองลงมา คือ การติดเชื้อของทางเดินหายใจส่วนบนแบบเฉียบพลัน จำนวน 256,912 และ โรคเบาหวาน จำนวน 228,517 คน ตามลำดับ

ตารางที่ 1.1-44 ผู้ป่วยนอก จำแนกตามกลุ่มสาเหตุ (21 กลุ่มโรค) 10 อันดับ
จากสถานบริการสาธารณสุขภาครัฐ พ.ศ. 2562

ชื่อกลุ่ม (298 โรค)	ชาย	หญิง	รวม
1.ความดันโลหิตสูงที่ไม่มีสาเหตุ	98,349	176,484	274,833
2.การติดเชื้อของทางเดินหายใจส่วนบนแบบเฉียบพลันอื่น ๆ	117,932	138,980	256,912
3.เบาหวาน	77,539	150,978	228,517
4.คออักเสบเฉียบพลันและต่อมทอนซิลอักเสบเฉียบพลัน	62,408	73,327	135,735
5.เนื้อเยื่อผิดปกติ	39,542	63,482	103,024
6.การบาดเจ็บเฉพาะอื่น ๆ,ไม่ระบุเฉพาะและหลายบริเวณในร่างกาย	42,488	28,083	70,571
7.ฟันผุ	26,921	37,629	64,550
8.ความผิดปกติอื่น ๆ ของฟันและโครงสร้าง	21,999	36,838	58,837
9.โรคอื่น ๆ ของหลอดอาหาร กระเพาะและดูโอดินัม	20,546	34,536	55,082
10.โรคอื่น ๆ ของผิวหนังและเนื้อเยื่อใต้ผิวหนัง	20,738	28,959	49,697

แหล่งที่มา : ระบบข้อมูล 43 แพ้ม (HDC) รายงานมาตรฐาน >> สาเหตุการป่วย/ตาย >> สาเหตุการป่วยของผู้ป่วยนอกตามกลุ่มโรค สำนักงานจังหวัดสาธารณสุขจังหวัดฯ ข้อมูล ณ กันยายน 2562

จากการวิเคราะห์ พบว่า สาเหตุการตายของประชากรในจังหวัดฯ ปี พ.ศ.2562 พบว่าสาเหตุการตาย 5 ลำดับแรก ได้แก่ (1) โรคมะเร็งทุกชนิด (2) ปอดอักเสบและโรคอื่นของปอด (3) โรคความดันโลหิตสูง และโรคหลอดเลือดในสมอง (4) โรคหัวใจ และ(5) ไตอักเสบ กลุ่มอาการของไตพิการฯ ตามลำดับ โดยจะเห็นว่าส่วนใหญ่สาเหตุการตายที่สำคัญของประชาชนจะเป็นกลุ่มโรคไม่ติดต่อ เช่นโรคมะเร็ง โรคความดันโลหิตสูง เป็นต้น ความครอบคลุมด้านหลักประกันสุขภาพ เนื่องจากจังหวัดฯ มีประชากรอพยพแรงงานต่างด้าวเคลื่อนย้ายเข้ามาอาศัยและทำงานอยู่ในจังหวัดฯ บ่อย ดังนั้น จึงเป็นสิ่งที่จำเป็นที่จะต้องเร่งรัดดำเนินการดูแลสุขภาพของประชาชนไม่ให้เกิดการเจ็บป่วยด้วยโรคเรื้อรังและโรคอุบัติใหม่ เพื่อให้มีคุณภาพชีวิตที่ดีขึ้น

5.7) ปัญหาสาธารณสุขที่สำคัญของจังหวัดสมุทรปราการ 5 ลำดับแรก

สำนักงานสาธารณสุขจังหวัดสมุทรปราการ ได้ดำเนินการวิเคราะห์ปัญหาสาธารณสุขของจังหวัดสมุทรปราการ โดยดำเนินการวิเคราะห์ปัญหาสาธารณสุข จังหวัดสมุทรปราการ และพิจารณาจัดลำดับความสำคัญของปัญหาสาธารณสุขเพื่อการวางแผนการดำเนินงาน ในปี พ.ศ.2562 โดยใช้เกณฑ์การพิจารณาจัดลำดับความสำคัญของปัญหา (Priority Setting) โดยวิธีให้น้ำหนักคะแนนเพื่อใช้ในการประกอบการตัดสินใจ พิจารณาจากเกณฑ์ 4 ด้าน ประกอบด้วย ขนาดของปัญหา ความรุนแรงของปัญหา ความยากง่ายในการแก้ไขปัญหา และความสนใจ ตระหนักของชุมชนต่อปัญหา สรุปปัญหาสาธารณสุขที่สำคัญ 5 ลำดับแรก ดังนี้

ตารางที่ 1.1-45 แสดงปัญหาสาธารณสุขที่สำคัญของจังหวัดสมุทรปราการ 5 ลำดับแรก

ลำดับความสำคัญ	ปัญหาสาธารณสุขที่สำคัญในปีงบประมาณ พ.ศ.2562
1	ไข้เลือดออก / โรคติดเชื้อไวรัสซิกา
2	โรค NCD (เบาหวานและความดันโลหิตสูง)
3	ยาเสพติด
4	มะเร็ง (มะเร็งเต้านม และมะเร็งปากมดลูก)
5	ภาวะเริ่มอ้วน และภาวะอ้วน

แหล่งที่มา : สำนักงานจังหวัดสาธารณสุขจังหวัดสมุทรปราการ

6) ศาสนสถาน

จังหวัดสมุทรปราการ มีศาสนสถานทั้งสิ้น จำนวน 143 แห่ง ประกอบด้วย วัดที่มีพระสงฆ์จำพรรษา จำนวน 127 แห่ง มัสยิด จำนวน 13 แห่ง และโบสถ์คริสต์ จำนวน 3 แห่ง วัดในศาสนาพุทธ กระจายตัวมาก ในเขตพื้นที่ อ.พระประแดง อ.เมืองสมุทรปราการ และ อ.บางบ่อตามลำดับ โดยเป็นวัดมหานิกาย 119 แห่ง และวัดธรรมยุต 8 แห่ง ข้อมูลจำนวนพระภิกษุและสามเณร ณ กันยายน 2562 มีพระภิกษุ 3,762 รูป แบ่งเป็น มหานิกาย 3,457 รูป ธรรมยุต 305 รูป และสามเณร 290 รูป แบ่งเป็นมหานิกาย 264 รูป ธรรมยุต 26 รูป ดังตารางที่ 1.1-46

ตารางที่ 1.1-46 แสดงจำนวนศาสนสถานในพื้นที่

ศาสนา	จำนวน (แห่ง)
พุทธ	127 แห่ง (ธรรมยุต 8 แห่ง มหานิกาย 119 แห่ง)
อิสลาม	13 แห่ง
คริสต์	3 แห่ง
พราหมณ์ ฮินดูและอื่น ๆ	-

แหล่งที่มา: สำนักงานพระพุทธศาสนาจังหวัดสมุทรปราการ

7) สถานการณ์และแนวโน้มด้านอาชญากรรม

จังหวัดสมุทรปราการเป็นจังหวัดที่มีการขยายตัวทางการค้าและอุตสาหกรรมการผลิตที่เติบโตอย่างต่อเนื่อง ประกอบมีประชากรเพิ่มมากขึ้นเรื่อย ๆ รวมทั้งประชากรแฝง แรงงานต่างด้าวที่เข้ามาอาศัยและทำงาน ส่งผลให้ปัจจุบันมีค่าครองชีพสูงขึ้นและแนวโน้มปัญหา ยาเสพติดให้โทษเพิ่มขึ้น เมื่อวิเคราะห์สถิติข้อมูลคดีอาญา 5 กลุ่ม ในพื้นที่จังหวัดสมุทรปราการ พ.ศ. 2560-2562 พบว่า คดีอาญาส่วนใหญ่เป็นคดีอาญาประเภทคดีที่รัฐเป็นผู้เสียหาย โดยในปี พ.ศ. 2562 จับได้ 10,976 ราย หรือ 14,177 คน ซึ่งส่วนใหญ่เป็นคดียาเสพติด จับได้ 7,600 ราย หรือ 7,767 คน ถัดมาเป็นประเภทคดีประทุษร้ายต่อทรัพย์ ในปี พ.ศ. 2562 เกิดขึ้น 1,357 คดี จับได้ 661 ราย คิดเป็นร้อยละ 48.71 โดยส่วนใหญ่เป็นคดีลักทรัพย์ มีทั้งสิ้น 1,209 คดี จับได้ 568 ราย คิดเป็นร้อยละ 46.98 ในขณะที่ประเภทคดีชีวิต ร่างกายและเพศ พบว่าในปี พ.ศ. 2562 มีจำนวนสูงขึ้นกว่าปีก่อน เกิดขึ้นทั้งสิ้น 493 คดี จับได้ 279 ราย คิดเป็นร้อยละ 56.59



ซึ่งส่วนใหญ่เป็นการทำร้ายร่างกาย มีจำนวนทั้งสิ้น 334 คดี ส่วนคดีอุกฉกรรจ์และสะเทือนขวัญ พบว่า ลดลงจากปีก่อน ซึ่งในปีพ.ศ. 2562 มีคดีประเภทนี้ 86 คดี จับได้ 57 ราย คิดเป็นร้อยละ 66.28 ส่วนใหญ่เป็นคดีฆ่าผู้อื่นโดยเจตนา มีจำนวนทั้งสิ้น 37 คดี

ตารางที่ 1.1-47 สถิติข้อมูลคดีอาญา 5 กลุ่ม ในพื้นที่จังหวัดสมุทรปราการ พ.ศ. 2560-2562

ประเภทข้อหา	พ.ศ. 2560			พ.ศ. 2561			พ.ศ. 2562		
	เกิด	จับ	จับ (ร้อยละ)	เกิด	จับ	จับ (ร้อยละ)	เกิด	จับ	จับ (ร้อยละ)
คดีอุกฉกรรจ์และสะเทือนขวัญ	109	83	76.15%	106	74	69.81%	86	57	66.28%
ฆ่าผู้อื่นโดยเจตนา	39	29	74.36%	49	35	71.43%	37	23	62.16%
ปล้นทรัพย์	12	11	91.67%	18	11	61.11%	15	8	53.33%
ชิงทรัพย์(รวม)	56	41	73.21%	34	24	70.59%	30	22	73.33%
ลักพาเรียกค่าไถ่	1	1	100%	2	0	0%	0	0	0%
วางเพลิง	1	1	100%	4	4	100%	6	5	83.33%
คดีชีวิต ร่างกายและเพศ	522	282	54.02%	449	214	47.66%	493	279	56.59%
ฆ่าผู้อื่นโดยเจตนา	39	29	74.36%	49	35	71.43%	37	23	62.16%
ฆ่าผู้อื่นโดยไม่เจตนา	21	13	61.90%	20	13	65%	19	13	68.42%
ทำให้ตายโดยประมาท	5	2	40%	3	1	33.33%	5	2	40%
พยายามฆ่า	77	46	59.74%	45	27	60%	60	29	48.33%
ทำร้ายร่างกาย	298	146	48.99%	284	126	44.37%	334	193	57.78%
ข่มขืนกระทำชำเรา	83	46	55.42%	72	24	33.33%	52	24	46.15%
คดีประทุษร้ายต่อทรัพย์	1,744	908	52.06%	1,391	662	47.59%	1,357	661	48.71%
ลักทรัพย์	1567	794	50.67%	1,260	573	45.48%	1,209	568	46.98%
วิ่งราวทรัพย์	73	47	64.38%	61	48	78.69%	59	39	66.10%
ริดเอาทรัพย์	0	0	0%	1	1	100%	1	0	0%
กรรโชกทรัพย์	6	4	66.67%	3	2	66.67%	4	2	50%
ชิงทรัพย์(รวม)	56	41	73.21%	34	24	70.59%	30	22	73.33%
ชิงทรัพย์	4	3	75%	11	6	54.55%	9	6	66.67%
บาดเจ็บ									
บาดเจ็บ									
ชิงทรัพย์ไม่บาดเจ็บ	52	38	73.08%	24	19	79.17%	21	16	76.19%
ปล้นทรัพย์	12	11	91.67%	18	11	61.11%	15	8	53.33%
รับของโจร	7	4	57.14%	12	8	66.67%	22	16	72.73%



ประเภทข้อหา	พ.ศ. 2560			พ.ศ. 2561			พ.ศ. 2562		
	เกิด	จับ	จับ (ร้อยละ)	เกิด	จับ	จับ (ร้อยละ)	เกิด	จับ	จับ (ร้อยละ)
ทำให้เสียทรัพย์	23	7	30.43%	19	4	21.05%	39	19	48.72%
คดีที่น่าสนใจ	662	123	18.58%	527	110	20.87%	481	141	29.31%
โจรกรรมรถจักรยานยนต์	263	40	15.21%	186	49	26.34%	190	44	23.16%
โจรกรรมรถยนต์	82	6	7.32%	68	6	8.82%	33	6	18.18%
โจรกรรมโค-กระบือ	0	0	0%	0	0	0%	0	0	0%
โจรกรรมเครื่องมือเกษตร	0	0	0%	0	0	0%	0	0	0%
ปล้น-ชิงรถโดยสาร	0	0	0%	0	0	0%	0	0	0%
ปล้น-ชิงรถแท็กซี่	0	0	0%	2	0	0%	0	0	0%
ข่มขืนและฆ่า	0	0	0%	0	0	0%	0	0	0%
ลักพาเรียกค่าไถ่	1	1	100%	2	0	0%	0	0	0%
ฉ้อโกง	169	38	22.49%	158	36	22.78%	143	51	35.66%
ยักยอก	147	38	25.85%	118	20	16.95%	123	42	34.15%
คดีที่รัฐเป็นผู้เสียหาย	16,912	19,289		14,355	17,223		10,976	14,177	
อาวุธปืน (รวม)	753	778		696	739		664	682	
อาวุธปืนธรรมดา	736	758		661	691		656	672	
อาวุธปืนสงคราม	17	20		37	50		8	10	
การพนัน (รวม)	1,246	3,452		1,501	4,275		2,399	5,481	
การพนันทั่วไป	1,087	3,293		1,392	4,165		2,060	5,142	
การพนันสลากกินรวบ	159	159		123	124		384	385	
ยาเสพติด	14,902	15,048		12,304	12,458		7,600	7,767	
ปรามการค้าประเวณี	8	8		89	89		396	400	
มีและเผยแพร่วัตถุลามก	3	3		2	2		4	4	

แหล่งที่มา: ระบบสารสนเทศสำนักงานตำรวจแห่งชาติ (POLIS)

8) สถานการณ์และแนวโน้มด้านยาเสพติด

8.1) สถานการณ์ยาเสพติดในจังหวัดสมุทรปราการ

(1) ด้านการค้าและการแพร่ระบาด

ปัญหาด้านความมั่นคงที่มีความรุนแรงมากที่สุดในพื้นที่จังหวัดสมุทรปราการ คือ ปัญหายาเสพติด ซึ่งมีความเชื่อมโยงมาจากพื้นที่นำเขาและแพร่ระบาดในชุมชนเมืองซึ่งมาจากเครือข่ายการค้าที่มีทุกระดับและผู้เสพมีความต้องการต่อเนื่อง โดยจะพบว่า ในชุมชนมียาบ้าจำหน่ายให้ผู้เสพที่ราคา ไม่แพงและหาซื้อได้ง่าย โดย

ยาเสพติดที่แพร่ระบาดในพื้นที่จังหวัดสมุทรปราการ อันดับ 1 ได้แก่ ยาบ้า และรองลงมาคือ ไอซ์ กระท่อม กัญชา ตามลำดับ นอกจากนี้ยังมียาเสพติดที่ต้องเฝ้าระวัง ได้แก่ คีตามีน/ยาไอในกลุ่มวัยรุ่น ตามสถานบันเทิง และการใช้ยาในทางที่ผิด (ทามาคอล/ยาแก้ไอ/ยาแก้แพ้)

หากวิเคราะห์สาเหตุการแพร่ระบาดของยาเสพติดในพื้นที่จังหวัดสมุทรปราการ มีเหตุปัจจัยหลายประการที่ทำให้จังหวัดฯ เป็นพื้นที่ที่มีความรุนแรงด้านปัญหายาเสพติด ดังนี้

1. การเป็นที่ตั้งของท่าอากาศยานสุวรรณภูมิ ซึ่งเป็นศูนย์กลางการคมนาคมทางอากาศของประเทศ และเป็นช่องทางสำคัญที่เครือข่ายการค้ายาเสพติดข้ามชาติ เช่น เครือข่ายชาวแอฟริกัน อเมริกาใต้ เอเชียใต้ และตะวันออกกลาง ลักลอบลำเลียงยาเสพติด (โคเคน คีตามีนและยาไอ) เข้ามาภายในประเทศไทย และบางส่วนมีการลักลอบลำเลียงผ่านไปยังประเทศที่ 3

2. สภาพพื้นที่ที่มีโรงงานอุตสาหกรรมในทุกอำเภอ กระจายตัวอยู่ในหมู่บ้าน/ชุมชนจำนวนมาก ทำให้มีการอพยพเคลื่อนย้ายแรงงาน 3 สัญชาติ (พม่า ลาว และกัมพูชา) และแรงงานต่างจังหวัด เข้ามาพักอาศัยอยู่ตามหอพัก/บ้านเช่าภายในชุมชนใกล้เคียง บริเวณโดยรอบโรงงานอุตสาหกรรมส่งผลให้เกิดปัญหาประชากรแฝง อาชญากรรม และยาเสพติด

3. สภาพทางภูมิศาสตร์ที่มีเขตติดต่อกับกรุงเทพฯ และมีสถานบริการ/สถานบันเทิงจำนวนมาก บริเวณถนนศรีนครินทร์ และตำบลสำโรงเหนือ อำเภอเมืองสมุทรปราการ เป็นเหตุปัจจัยหนึ่งที่ทำให้มีการแพร่ระบาดของตัวยาในกลุ่ม Club Drugs เช่น ไอซ์ เอ็กซ์ตาซี และคีตามีน

ในปีงบประมาณ 2562 มีผลการจับกุมคดียาเสพติดส่วนใหญ่ยังคงเป็นการดำเนินการ ต่อผู้เสพในพื้นที่ แต่ยังคงมีการจับกุมผู้ค้ายาเสพติดในพื้นที่ได้อย่างต่อเนื่อง ดังนี้

ตารางที่ 1.1-48 จำนวนคดียาเสพติดในพื้นที่จังหวัดสมุทรปราการ ปี 2559-2562

ปี	ปี 2559	ปี 2560	ปี 2561	ปี 2562
จำนวนคดี	5,845	6,170	8,628	8,961

ที่มา : ศูนย์อำนวยการป้องกันและปราบปรามยาเสพติดจังหวัดสมุทรปราการ

ตารางที่ 1.1-49 ผลการจับกุมยาเสพติดข้อหาหลักในพื้นที่จังหวัดสมุทรปราการ ปี 2561-2562

ปี	จำนวน (คดี)	ผลิต (ร้อยละ)	จำหน่าย (ร้อยละ)	ครอบครองเพื่อจำหน่าย (ร้อยละ)	ครอบครอง (ร้อยละ)	เสพ (ร้อยละ)	สมคบ (ร้อยละ)
2561	7,038	0.45	1.42	23.60	41.28	33.06	0.18
2562	8,961	0.86	0.66	17.11	40.98	40.26	0.13

ที่มา : ศูนย์อำนวยการป้องกันและปราบปรามยาเสพติดจังหวัดสมุทรปราการ

ตารางที่ 1.1-50 จำนวนของกลางและมูลค่าทรัพย์สินที่ตรวจยึด ปี 2561-2562

ประเภท	ปี 2561	ปี 2562
1. ยาบ้า	1,720,598 เม็ด / 5.27 กรัม	915,453 เม็ด
2. ไอซ์	17,429 กรัม / 16 ถุง	10.8 กิโลกรัม
3. กัญชา	22,732.5 กรัม / 145 ต้น / 258 ห่อ	6.54 กิโลกรัม
4. กระท่อม	16,260 ใบ / 27 ต้น / 608 มล.	122.33 กิโลกรัม
5. คีตาเมีน	2,549 กรัม / 25 ถุง / 39 ขวด	504.8 กรัม
6. โคเคน	6,930 กรัม	-
7. ยาอี	136 กรัม / 3 ขวด	-
8. เฮโรอีน	5.79 กรัม	-
9. มูลค่าทรัพย์สินที่ตรวจยึด	50,450,656 บาท	-

ที่มา : ศูนย์อำนวยการป้องกันและปราบปรามยาเสพติดจังหวัดสมุทรปราการ

(2) ด้านการบำบัดรักษา

ข้อมูลผู้เข้ารับการบำบัดรักษาผู้ป่วยยาเสพติดประจำปีงบประมาณ พ.ศ. 2561 อยู่ในระบบสมัครใจ 3,025 ราย บังคับบำบัด 723 ราย และต้องโทษ 210 ราย

การบำบัดรักษาเสพติด ปีงบประมาณ พ.ศ. 2561

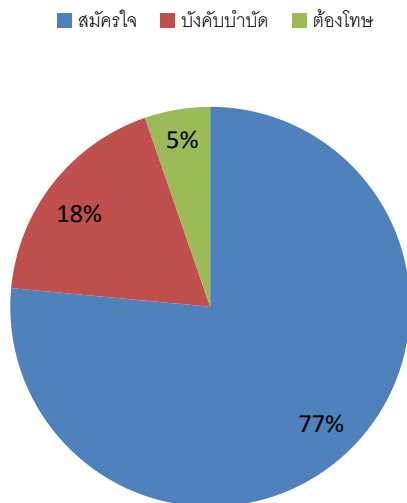

ภาพที่ 1.1-29 การบำบัดรักษาเสพติด ปีงบประมาณ พ.ศ. 2561

ที่มา: ระบบ บสต. (ณ วันที่ 25 กันยายน 2561)



ตารางที่ 1.1-51 เปรียบเทียบพื้นที่ที่มีผู้เข้าการบำบัดรักษาเรียงตามลำดับ ปี 2561-2562

ลำดับที่	อำเภอ	ปี 2561	ปี 2562
1	อำเภอบางพลี	765 ราย	738 ราย
2	อำเภอบางเสาธง	694 ราย	598 ราย
3	อำเภอพระสมุทรเจดีย์	675 ราย	428 ราย
4	อำเภอเมืองสมุทรปราการ	639 ราย	483 ราย
5	อำเภอพระประแดง	491 ราย	372 ราย
6	อำเภอบางปะ	444 ราย	274 ราย

ที่มา : ศูนย์อำนวยการป้องกันและปราบปรามยาเสพติดจังหวัดสมุทรปราการ

(3) การร้องเรียนของประชาชน

เรื่องร้องเรียนของประชาชนในห้วงเดือนตุลาคม 2560 – กรกฎาคม 2562 ปราบกฏข้อมูลร้องเรียนจากประชาชนเกี่ยวกับบุคคลผู้มีพฤติกรรมเกี่ยวข้องกับยาเสพติดในพื้นที่จังหวัดสมุทรปราการ ผ่านช่องทางสายด่วน ป.ป.ส. มากที่สุด รองลงมาคือศูนย์ดำรงธรรมจังหวัด และ ศอ.ปส.จ.สป./ช่องทางอื่นๆ ตามลำดับ

เรื่องร้องเรียนของประชาชนในห้วงเดือนตุลาคม 2560 - กันยายน 2561

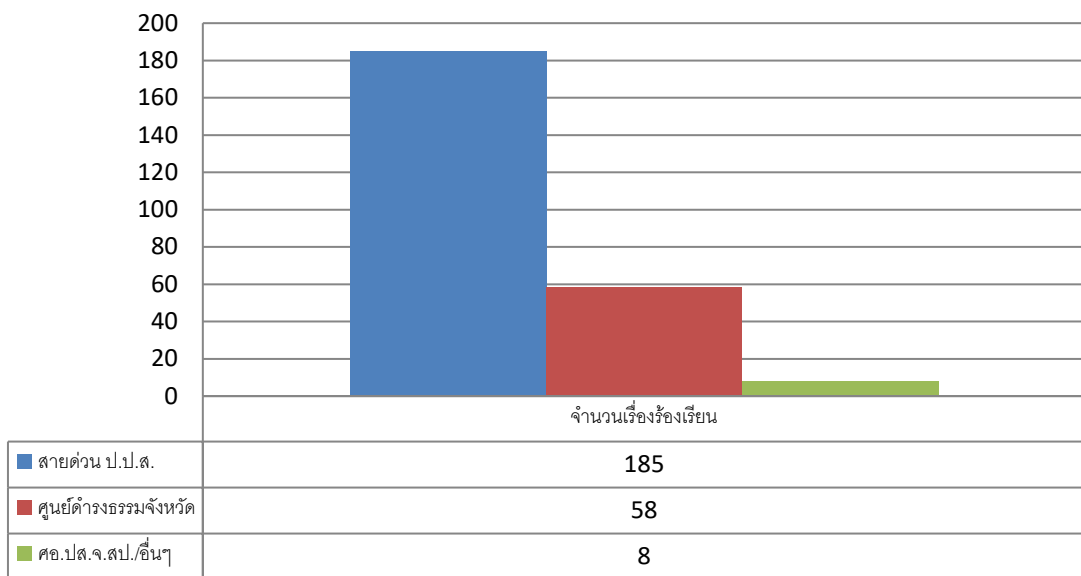

ภาพที่ 1.1-30 เรื่องร้องเรียนของประชาชนในห้วงเดือนตุลาคม 2560 - กันยายน 2561

ที่มา : ศูนย์อำนวยการป้องกันและปราบปรามยาเสพติดจังหวัดสมุทรปราการ

ตารางที่ 1.1-52 จำนวนเรื่องร้องเรียนจำแนกรายเดือนในห้วงเดือนตุลาคม 2561-กรกฎาคม 2562

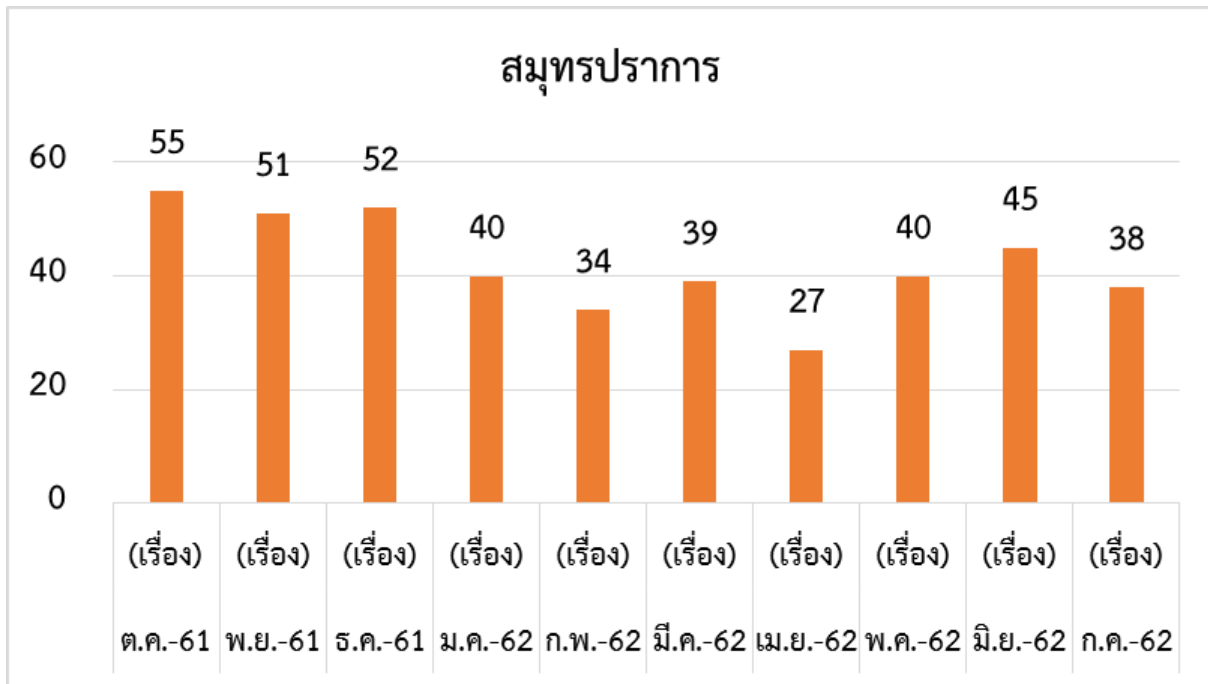

ที่มา : ศูนย์อำนวยความสะดวกป้องกันและปราบปรามยาเสพติดจังหวัดสมุทรปราการ

9) สถานการณ์ด้านครอบครัว

ในปี 2562 จังหวัดสมุทรปราการมีชาย-หญิงแต่งงานจำนวน 5,130 คู่ แต่มีคู่สมรสที่หย่าร้างจำนวน 4,009 คู่ ซึ่งแสดงให้เห็นว่าในภาวะปัจจุบัน จังหวัดสมุทรปราการจะมีครอบครัวที่มีพ่อหรือแม่เลี้ยงลูกลำพังมากขึ้น หรือเรียกว่าครอบครัวเลี้ยงเดี่ยวมากขึ้น ซึ่งจากสภาพการณ์ของจังหวัดสมุทรปราการ เป็นเมืองอุตสาหกรรม พ่อแม่ต่างไปประกอบอาชีพทำให้ไม่มีเวลาดูแลบุตรหลาน ทิ้งให้บุตรหลานอยู่ตามลำพัง โอกาสทำให้เด็กและเยาวชนมีพฤติกรรมไม่เหมาะสมได้ง่าย ดังนั้น หน่วยงานที่เกี่ยวข้องจำเป็นต้องเตรียมแผนงาน โครงการและกิจกรรมเพื่อรองรับปัญหาที่จะเกิดจากปัญหาครอบครัว

10) สถานการณ์ด้านเด็กและเยาวชน

ในปี 2562 สืบเนื่องจากจังหวัดสมุทรปราการมีโรงงานอุตสาหกรรมเป็นจำนวนมาก ทำให้มีผู้อพยพย้ายถิ่นเข้ามาหางานทำเป็นจำนวนมาก และอาศัยอยู่ในจังหวัดสมุทรปราการโดยเพียงลำพังพ่อ แม่และลูก เมื่อมีบุตรแม่ไม่สามารถเลี้ยงดูลูกได้เนื่องจากต้องไปทำงานทำให้มีการนำบุตรไปฝากเลี้ยงในศูนย์เด็กเล็ก หรือสถานรับเลี้ยงเด็กเอกชนเป็นจำนวนมาก ทำให้จังหวัดสมุทรปราการ มีจำนวนสถานรับเลี้ยงเด็กเอกชนที่ขออนุญาตจัดตั้งถูกต้องตามกฎหมายกระทรวงจำนวน 123 แห่ง มีเด็กเข้ารับการเลี้ยงดูจำนวน 5,422 คน (ณ เดือนกันยายน 2562)

กระทรวงการพัฒนาสังคมและความมั่นคงของมนุษย์ ได้มีนโยบายให้เงินอุดหนุนการเลี้ยงดูเด็กแรกเกิด โดยให้เงินช่วยเหลือแก่ครอบครัวที่ประสบปัญหาทางสังคมที่มีเด็กแรกเกิดรายละ 400 บาทต่อเดือนเป็นเวลา 1 ปี โดยเริ่มดำเนินการตั้งแต่เดือนตุลาคม 2559 และมีผู้มาลงทะเบียนขอรับเงินช่วยเหลือจำนวน 444 ราย และได้รับเงินช่วยเหลือจำนวน 241 ราย



ปัจจุบัน จังหวัดสมุทรปราการมีประชากรที่เป็นเด็กจำนวน 65,296 คน และเยาวชน จำนวน 153,430 คน และเป็นเด็กและเยาวชนที่อยู่ในระบบโรงเรียนจำนวน จำนวน 246,011 คน

- เด็กแรกเกิดได้รับเงินอุดหนุน จำนวน 444 ราย จากผู้ลงทะเบียนจำนวน 470 ราย
- เด็กและครอบครัวที่ได้รับการสงเคราะห์แบบครอบครัวอุปถัมภ์ จำนวน 53 ราย จำนวน 46 ครอบครัว
- มีกลุ่มองค์กรเด็กและเยาวชนในพื้นที่ได้แก่ กลุ่มเด็กรักษ์ปลายพระยา ศูนย์เยาวชนเด็กตำบล บางโปรง กลุ่มเด็กเครือข่ายดงเหล็กจังหวัดสมุทรปราการ และสภาเด็กและเยาวชนระดับตำบล อำเภอ และ จังหวัด

11) สถานการณ์ด้านผู้สูงอายุ

จังหวัดสมุทรปราการ มีประชากรตามทะเบียนราษฎร ทั้งสิ้น 1,344,875 คน แยกเป็นเพศชาย 642,774 คน เพศหญิง 702,875 คน เป็นประชากรผู้สูงอายุจำนวน 202,635 คน คิดเป็นร้อยละ 15.07 ของประชากรทั้งหมด ซึ่งแสดงว่าจังหวัดสมุทรปราการเป็นสังคมผู้สูงอายุ เพราะฉะนั้นทุกภาคส่วนที่มีภารกิจเกี่ยวข้องกับผู้สูงอายุจำเป็นต้องร่วมกันจัดทำแผนงาน/โครงการ/กิจกรรม เพื่อการส่งเสริมคุณภาพชีวิตของผู้สูงอายุ และร่วมกันเตรียมความพร้อมให้จังหวัดสมุทรปราการเป็นสังคมผู้สูงอายุที่มีคุณภาพชีวิตที่ดี โดยพิจารณาจากปรากฏการณ์การดูแลผู้สูงอายุของจังหวัดสมุทรปราการในปัจจุบัน

11.1) การส่งเสริมให้ผู้สูงอายุเข้าถึงสิทธิเบี้ยยังชีพ ผู้สูงอายุในจังหวัดสมุทรปราการได้รับเบี้ยยังชีพ จำนวน 139,861 คน (ปี 2562) โดยกระจายอยู่ในอำเภอต่างๆ ตามตารางที่ 1.1-53 ดังนี้

ตารางที่ 1.1-53 แสดงจำนวนผู้สูงอายุที่มีสิทธิรับเบี้ยผู้สูงอายุ จำแนกรายอำเภอ ปี พ.ศ. 2562

ที่	อำเภอ	อายุ 60-69	อายุ 70-79	อายุ 80-89	อายุ 90 ปีขึ้นไป	รวม
1	เมืองสมุทรปราการ	38,029	15,247	4,949	560	58,785
2	บางบ่อ	6,324	3,602	1,388	225	11,539
3	บางพลี	13,494	6,201	2,314	314	22,323
4	พระประแดง	17,442	7,601	2,204	362	27,809
5	พระสมุทรเจดีย์	8,526	3,334	1,168	119	13,147
6	บางเสาธง	3,718	1,750	704	86	6,258
	รวม	74,039	37,735	12,728	1,666	139,861

แหล่งที่มา: สำนักงานส่งเสริมการปกครองท้องถิ่นจังหวัดสมุทรปราการ

11.2) องค์กรและภาคีเครือข่าย การดำเนินงานด้านการส่งเสริมคุณภาพชีวิตของผู้สูงอายุ ในระดับจังหวัด อำเภอ และตำบลมีจำนวนมาก เช่น องค์กรปกครองส่วนท้องถิ่น โรงพยาบาลส่งเสริมสุขภาพประจำตำบล วัด ศูนย์การศึกษาออกโรงเรียนประจำตำบล เครือข่ายสภาวัฒนธรรมตำบล ชมรมผู้สูงอายุ ศูนย์ส่งเสริมและฝึกอาชีพผู้สูงอายุ สาขาสภาผู้สูงอายุแห่งประเทศไทยในพระบรมราชูปถัมภ์ประจำจังหวัดสมุทรปราการ



ชมรมคลังปัญญาผู้สูงอายุจังหวัดสมุทรปราการ ศูนย์พัฒนาคุณภาพและส่งเสริมอาชีพผู้สูงอายุ และอาสาสมัครประเภทต่างๆ เป็นต้น

ตารางที่ 1.1-54 แสดงจำนวนศูนย์พัฒนาคุณภาพชีวิตและส่งเสริมอาชีพผู้สูงอายุในจังหวัดสมุทรปราการ

ลำดับ	ศูนย์พัฒนาคุณภาพชีวิตและส่งเสริมอาชีพผู้สูงอายุที่จัดตั้งในปี พ.ศ. 2560
1	ศูนย์พัฒนาคุณภาพชีวิตและส่งเสริมอาชีพผู้สูงอายุตำบลบางโปรง
2	ศูนย์พัฒนาคุณภาพชีวิตและส่งเสริมอาชีพผู้สูงอายุเทศบาลตำบลบางพลี
3	ศูนย์พัฒนาคุณภาพชีวิตและส่งเสริมอาชีพผู้สูงอายุเทศบาลตำบลคลองด่าน
4	ศูนย์พัฒนาคุณภาพชีวิตและส่งเสริมอาชีพผู้สูงอายุเทศบาลตำบลบางเสาธง
5	ศูนย์พัฒนาคุณภาพชีวิตและส่งเสริมอาชีพผู้สูงอายุตำบลศิระจรเข้หน้า
6	ศูนย์พัฒนาคุณภาพชีวิตและส่งเสริมอาชีพผู้สูงอายุตำบลในคลองบางปลากด
7	ศูนย์พัฒนาคุณภาพชีวิตและส่งเสริมอาชีพผู้สูงอายุตำบลบางน้ำผึ้ง

แหล่งที่มา : สำนักงานพัฒนาสังคมและความมั่นคงของมนุษย์จังหวัดสมุทรปราการ ข้อมูล ณ กันยายน 2562

จากตารางที่ 1.1-54 แสดงถึงจำนวนศูนย์พัฒนาคุณภาพชีวิตและส่งเสริมอาชีพผู้สูงอายุที่กระทรวงการพัฒนาสังคมและความมั่นคงของมนุษย์ ได้สนับสนุนงบประมาณให้จังหวัดสมุทรปราการดำเนินการส่งเสริมให้จัดตั้งศูนย์ฯ ให้มีครบทุกอำเภอ โดยกำหนดให้ชมรมผู้สูงอายุในพื้นที่เป็นองค์กรที่ขับเคลื่อนศูนย์ฯ โดยมีองค์กรปกครองส่วนท้องถิ่นเป็นพี่เลี้ยง

นอกจากนี้ องค์กรบริหารส่วนตำบลบางแก้ว ได้เห็นความสำคัญของการมีศูนย์พัฒนาคุณภาพชีวิตและส่งเสริมอาชีพผู้สูงอายุ ได้สนับสนุนให้มีการจัดตั้งศูนย์ฯ ในพื้นที่ บริหารงานโดยชมรมผู้สูงอายุบางแก้ว โดยมีวัตถุประสงค์เพื่อให้ผู้สูงอายุได้มีพื้นที่ที่จะดำเนินกิจกรรมด้วยกัน

ตารางที่ 1.1-55 แสดงจำนวนสมาชิกของชมรมคลังปัญญาผู้สูงอายุ

อำเภอ	ชาย	หญิง	รวม
เมืองสมุทรปราการ	33	51	84
บางบ่อ	4	7	11
บางพลี	21	14	35
พระประแดง	10	7	17
พระสมุทรเจดีย์	6	5	11
บางเสาธง	3	6	9
รวม	77	90	167

แหล่งที่มา : สำนักงานพัฒนาสังคมและความมั่นคงของมนุษย์จังหวัดสมุทรปราการ ข้อมูล ณ กันยายน 2562

จากตารางที่ 1.1-55 แสดงให้เห็นว่า จำนวน คลังปัญญาผู้สูงอายุ มีจำนวนทั้งหมด 167 คน ส่วนใหญ่อาศัยอยู่ในอำเภอเมืองสมุทรปราการ จำนวน 84 คน (ร้อยละ 50.30) รองลงมา ได้แก่ อำเภอบางพลี จำนวน 35 คน (ร้อยละ 20.95) และอำเภอบางบ่อ จำนวน 17 คน (ร้อยละ 10.18) ตามลำดับ

11.3) กองทุน ที่ช่วยสนับสนุน ส่งเสริมการดำเนินงานด้านผู้สูงอายุ เช่น กองทุนสวัสดิการชุมชน กองทุนผู้สูงอายุ สำนักงานหลักประกันสุขภาพแห่งชาติ เป็นต้น

ผู้สูงอายุส่วนใหญ่ยังเข้าไม่ถึงสิทธิสวัสดิการเบี้ยยังชีพ จากรายงานสถานการณ์ทางสังคมของท้องถิ่น ปี 2562 สำนักงานพัฒนาสังคมและความมั่นคงของมนุษย์จังหวัดสมุทรปราการ ได้ขอความร่วมมือองค์กรปกครองส่วนท้องถิ่นสำรวจข้อมูล พบว่าปัญหาที่สำคัญของผู้สูงอายุส่วนใหญ่เป็น ผู้สูงอายุที่ยังไม่ได้ไปแจ้งจดทะเบียนเพื่อรับเบี้ยยังชีพได้ตามกำหนด คิดเป็นร้อยละ 65.1 รองลงมาเป็นผู้สูงอายุที่ยากจนและมีภาระเลี้ยงดูบุตรหลาน คิดเป็นร้อยละ 12.93 ผู้สูงอายุไม่สามารถเข้าถึงบริการ/กิจกรรมสำหรับผู้สูงอายุในด้านต่าง ๆ คิดเป็นร้อยละ 11.14 ผู้สูงอายุช่วยเหลือตัวเองไม่ได้และสมควรได้รับความช่วยเหลือ คิดเป็นร้อยละ 11.31 ผู้สูงอายุถูกทำร้ายร่างกายและจิตใจ คิดเป็นร้อยละ 1.44 และผู้สูงอายุที่ไม่มีชื่อในทะเบียนบ้าน/บัตรประชาชน คิดเป็นร้อยละ 1.18

ตารางที่ 1.1-56 แสดงข้อมูลสถานการณ์ผู้สูงอายุ (60 ปีขึ้นไป) ที่ประสบปัญหาด้านสถานะความเป็นอยู่ของผู้สูงอายุ

ปัญหาผู้สูงอายุ	จำนวน	หน่วยนับ	ร้อยละ
-อยู่กับครอบครัวยากจน/ยากลำบาก	1,667	คน	67.82
-อยู่คนเดียวตามลำพัง/ไม่มีผู้ดูแล/ถูกทอดทิ้ง	151	คน	6.14
-ที่อยู่อาศัยไม่มั่นคง/สภาพที่อยู่ไม่เหมาะสมฯ	255	คน	10.37
-ดูแลบุคคลในครอบครัว อาทิ เด็ก ผู้สูงอายุ คนพิการ	253	คน	10.29
-ผู้สูงอายุที่ต้องเลี้ยงดูหลาน ตามลำพัง	132	คน	5.37
รวม	2,458	คน	100

แหล่งที่มา: สำนักงานพัฒนาสังคมและความมั่นคงของมนุษย์จังหวัดสมุทรปราการ ปี 2562

ตารางที่ 1.1-57 แสดงข้อมูลสถานการณ์ผู้สูงอายุที่มีพฤติกรรมไม่เหมาะสม

ปัญหาผู้สูงอายุ	จำนวน	หน่วยนับ	ร้อยละ
-มั่วสุมและทำความรำคาญให้ชาวบ้าน	15	คน	2.92
-ติดเหล้า/เครื่องดื่มแอลกอฮอล์	109	คน	21.29
-ติดยาเสพติด	0	คน	0
-ติดเกมส์ (ความถี่ในการเล่นเกมส์คือทุกวัน)	0	คน	0
-ติดการพนันต่าง ๆ	388	คน	75.78
รวม	512	คน	100

แหล่งที่มา : สำนักงานพัฒนาสังคมและความมั่นคงของมนุษย์จังหวัดสมุทรปราการ ปี 2562



12) สถานการณ์ด้านคนพิการ

จังหวัดสมุทรปราการมีองค์กรเครือข่ายคนพิการที่เข้มแข็ง และเป็นจังหวัดที่มีสถานประกอบการที่ส่งเงินเข้ากองทุนฟื้นฟูสมรรถภาพคนพิการ จำนวน 1,119 แห่ง และมีคนพิการที่เข้าถึงสิทธิโดยการจดทะเบียนคนพิการ ดังนี้

ตารางที่ 1.1-58 แสดงข้อมูลจำนวนคนพิการที่มีสิทธิรับเบี้ยยังชีพคนพิการ ปี 2562 จำแนกตามอำเภอ

อำเภอ	จำนวน(คน)
เมืองสมุทรปราการ	8,537
บางบ่อ	2,204
บางพลี	2,724
พระประแดง	3,587
พระสมุทรเจดีย์	1,740
บางเสาธง	825
รวม	19,617

ตารางที่ 1.1-59 สถิติข้อมูลคนพิการจำแนกตามประเภทความพิการ

ประเภทคนพิการ	จำนวน (คน)
ความพิการทางการเคลื่อนไหว	12,079
ความพิการทางการได้ยิน	2,982
ความพิการซ้ำซ้อน	2,225
ความพิการทางการเห็น	1,208
ความพิการทางสติปัญญา	1,616
ความพิการทางออทิสติก	632
ไม่ระบุความพิการ	71
รวม	22,359

แหล่งที่มา: ข้อมูลประมวลผล ณ เดือนกันยายน 2562 ฐานข้อมูลทะเบียนกลางคนพิการ กรมส่งเสริมและพัฒนาคุณภาพชีวิตคนพิการ

จังหวัดสมุทรปราการมีคนพิการที่จดทะเบียนคนพิการแล้ว จำนวนทั้งสิ้น 22,359 คน (ข้อมูลประมวลผล ณ กันยายน 2562 จาก ฐานข้อมูลทะเบียนกลางคนพิการ กรมส่งเสริมและพัฒนาคุณภาพชีวิตคนพิการ) ซึ่งมีจำนวนคนพิการทางการเคลื่อนไหวหรือทางร่างกาย มากที่สุด ถึงร้อยละ 54.03 ของคนพิการที่จดทะเบียนทั้งหมด สาเหตุส่วนใหญ่มาจากอาการเจ็บป่วยที่ส่งผลให้เกิดความพิการตามมา เช่น เส้นเลือดในสมองตีบหรือแตก ทำให้เป็นอัมพฤกษ์หรืออัมพาตได้ รองลงมาคือผู้สูงอายุ ที่สภาพร่างกายต่างๆ เสื่อมโทรมไปตามกาลเวลา เช่น หูตึง สายตาเลือนราง แขนขาอ่อนแรง นอกจากนี้ เกิดจากการอุบัติเหตุต่างๆ เช่น อุบัติเหตุจากการจราจร จากการทำงานในโรงงานอุตสาหกรรม เป็นต้น ส่วนความพิการทางการเรียนรู้

มีจำนวนน้อยที่สุด เนื่องจากครอบครัว ยังขาดความรู้และความเข้าใจในความพิการประเภทดังกล่าว จึงทำให้คิดว่าบุตรหลานไม่ได้มีความพิการเพียงแต่ชี้เกี้ยวอ่านหนังสือเท่านั้น เนื่องจากความพิการทางการเรียนรู้ เป็นผลมาจากระบบการทำงานที่ผิดปกติของสมองในขั้นตอนการรับรู้และสื่อสารข้อมูล ทำให้มีปัญหาเรียนยาก หรือเรียนช้ากว่าเด็กคนอื่นในวัยเดียวกัน จึงเป็นกลุ่มเด็กที่ต้องได้รับการดูแลเป็นพิเศษ

ทั้งนี้คนพิการในจังหวัดสมุทรปราการ มีจำนวนที่เพิ่มมากขึ้นในแต่ละปี เนื่องจากคนพิการส่วนใหญ่ ทราบถึงสิทธิที่จะได้รับภายหลังการจดทะเบียนคนพิการ ทั้งสิทธิด้านการแพทย์ ด้านการศึกษา ด้านอาชีพ รวมถึงสวัสดิการต่างๆ จากรัฐ โดยเฉพาะเบี้ยความพิการเดือนละ 800 บาท ซึ่งได้มีการประกาศระเบียบ กระทรวงมหาดไทย ว่าด้วยหลักเกณฑ์การจ่ายเงินเบี้ยความพิการให้แก่คนพิการขององค์กรปกครองส่วน ท้องถิ่น (ฉบับที่ 2) ที่กำหนดให้คนพิการที่จดทะเบียนคนพิการ ให้ลงทะเบียนและยื่นคำขอรับเบี้ย ความพิการด้วยตนเอง ต่อองค์กรปกครองส่วนท้องถิ่น ที่มีภูมิลำเนา และรับเบี้ยความพิการในเดือนถัดไป

สำหรับการประกอบอาชีพของคนพิการในจังหวัดสมุทรปราการ ประกอบอาชีพรับจ้างมากที่สุด โดยเฉพาะการเข้าทำงานในสถานประกอบการ ในปี 2562 มีคนพิการเข้าทำงานในสถานประกอบการ จำนวน 254 คน (ข้อมูลประมวลผล ณ กันยายน 2562 จากระบบรายงานผลการจ้างงานคนพิการ) เหตุที่คนพิการได้ เข้าทำงานในสถานประกอบการ เนื่องจากพระราชบัญญัติส่งเสริมและพัฒนาคุณภาพชีวิตคนพิการ พ.ศ. 2550 และที่แก้ไขเพิ่มเติม (ฉบับที่ 2) พ.ศ.2550 มาตรา 33 มาตรา 34 และมาตรา 35 กำหนดไว้ว่าถ้า นายจ้างไม่รับคนพิการเข้าทำงานตามมาตรา 33 หรือไม่ดำเนินการตามมาตรา 35 ในการให้สัมปทานจะต้องส่ง เงินเข้ากองทุนส่งเสริมและพัฒนาคุณภาพชีวิตคนพิการ ทำให้สถานประกอบการต่างๆ มีความตื่นตัวและให้ ความสำคัญกับการจ้างงานคนพิการเพิ่มมากขึ้นทุกปี รองลงมาคือประกอบอาชีพส่วนตัวของคนพิการหรือการ ประกอบอาชีพอิสระของคนพิการ โดยมีกองทุนส่งเสริมและพัฒนาคุณภาพชีวิตคนพิการ ให้กู้ยืมเงินทุน ประกอบอาชีพ โดยไม่เสียดอกเบี้ย

ด้านการเข้าถึงบริการสาธารณสุข คนพิการทราบถึงสิทธิทางการแพทย์เพิ่มขึ้นมาก ภายหลังจาก จดทะเบียนคนพิการแล้วได้ดำเนินเปลี่ยนสิทธิเป็นบัตรทองผู้พิการ (74) ทำให้ได้รับการรักษาและฟื้นฟู สมรรถภาพทางร่างกายอย่างต่อเนื่อง นอกจากนี้จังหวัดสมุทรปราการ มีกองทุนฟื้นฟูสมรรถภาพที่จำเป็นต่อ สุขภาพจังหวัดสมุทรปราการ ทำให้คนพิการในจังหวัดสมุทรปราการสามารถเข้าถึงสิทธิทางการแพทย์ และได้รับกายอุปกรณ์เครื่องช่วยความพิการ

ด้านการศึกษา แม้ว่าจะมีพระราชบัญญัติจัดการศึกษาสำหรับคนพิการ แต่คนพิการบางส่วนก็ยังไม่ ได้รับการศึกษา เนื่องจากครอบครัวไม่เห็นความสำคัญในเรื่องการศึกษาของเด็กพิการ การขาดบุคลากรครู การศึกษาพิเศษ เทคโนโลยีสิ่งอำนวยความสะดวกสำหรับคนพิการ สื่อ และบริการอื่นใดสำหรับคนพิการ โดยเฉพาะในจังหวัดสมุทรปราการ ไม่มีโรงเรียนเฉพาะทางสำหรับคนพิการในแต่ละประเภท ถ้าเด็กพิการจะไป เรียนโรงเรียนเฉพาะทางสำหรับแต่ละประเภทความพิการ ต้องเดินทางไปเรียนในจังหวัดใกล้เคียงหรือ ที่กรุงเทพมหานคร ทำให้ครอบครัวที่มีฐานะยากจน ต้องประกอบอาชีพไม่สามารถพาเด็กพิการไปเข้าเรียนได้ จึงทำให้เด็กพิการบางส่วนขาดโอกาสทางการศึกษา นอกจากนั้นอาจมีสาเหตุจากสภาพความพิการที่ไม่สามารถ เข้าเรียนได้

ส่วนเรื่องการจัดสิ่งอำนวยความสะดวกสำหรับคนพิการและทุกคนเข้าถึงใช้ประโยชน์ได้ หน่วยงานต่างๆ ได้ให้ความสำคัญ โดยมีการสร้างทางลาด ห้องน้ำ ที่จอดรถ จัดทำป้ายสัญลักษณ์และบริการข้อมูลสำหรับคนพิการ โดยเฉพาะถ้าเป็นอาคารที่สร้างภายหลัง พ.ศ.2548 ส่วนที่เป็นปัญหาคืออาคารเก่าที่สร้างก่อน พ.ศ. 2548 ถ้าต้องมีการปรับปรุงแก้ไข อาจกระทบโครงสร้างได้ ดังเช่นศาลากลางจังหวัดสมุทรปราการ ได้ประสานความร่วมมือกับสำนักงานโยธาธิการและผังเมืองจังหวัดสมุทรปราการ ในการออกแบบห้องน้ำ ที่จอดรถคนพิการ ทางลาด รวมทั้งจัดทำป้ายสัญลักษณ์ และบริการข้อมูลสำหรับคนพิการ นอกจากนี้มีหน่วยงานต่างๆ ให้ความสำคัญกับการจัดสิ่งอำนวยความสะดวกสำหรับคนพิการ ทั้งโรงพยาบาล โรงพยาบาลส่งเสริมสุขภาพตำบล สถานีตำรวจ อปท. รวมถึงหน่วยงานทั้งภาครัฐและเอกชน ได้จัดทำสิ่งอำนวยความสะดวกสำหรับคนพิการ

สำหรับเครือข่ายคนพิการในจังหวัดสมุทรปราการ มีองค์กรคนพิการเกือบครบทุกประเภทความพิการ ยกเว้นความพิการทางการเรียนรู้ ซึ่งองค์กรคนพิการต่างมีการบูรณาการในการทำงานร่วมกันและมีการจัดตั้ง สมาคมคนพิการทุกประเภทจังหวัดสมุทรปราการ เพื่อเป็นพลังในการขับเคลื่อนงานคนพิการร่วมกันท ด้วยรัฐบาลได้ให้ความสำคัญในการส่งเสริมให้หน่วยงาน/องค์กรต่าง ๆ สร้างสิ่งอำนวยความสะดวกแก่คนพิการ การจัดสิ่งอำนวยความสะดวกสำหรับคนพิการในประเทศไทย เป็นสิทธิและสวัสดิการของคนพิการที่พึงจะได้รับ โดยมีรูปแบบการจัดสิ่งอำนวยความสะดวกสำหรับคนพิการ ประกอบด้วย สิ่งอำนวยความสะดวกด้านการดำรงชีวิตประจำวัน ด้านการศึกษา ด้านสถาปัตยกรรม อาคาร สถานที่ และบริการขนส่งสาธารณะด้านการทำงาน และประกอบอาชีพ ด้านข้อมูลข่าวสาร การสื่อสาร และสิ่งอำนวยความสะดวกที่เป็นบุคคล/สิ่งที่ทำหน้าที่ช่วยเหลือคนพิการ ซึ่งสิ่งอำนวยความสะดวกด้านสถาปัตยกรรม อาคาร สถานที่ และบริการสาธารณะมีความก้าวหน้ามากที่สุด และถือเป็นนโยบายสำคัญในการจัดสิ่งอำนวยความสะดวกที่ส่วนราชการที่เกี่ยวข้องต้องดำเนินการให้แล้วเสร็จเพื่อคนพิการและทุกคนเข้าใช้ประโยชน์ร่วมกันได้ (Universal Design) เนื่องจากสิ่งอำนวยความสะดวกโดยเฉพาะด้านอาคาร สถานที่ บริการสาธารณะ ซึ่งจัดว่าเป็นประเภทสิ่งอำนวยความสะดวกที่เป็นสาธารณะ (Public) สำหรับการเข้าถึงได้และใช้ประโยชน์ได้ของทุกคนในสังคม

13) สถานการณ์ด้านความมั่นคงของมนุษย์

กระทรวงการพัฒนาสังคมและความมั่นคงของมนุษย์ ได้ดำเนินการสำรวจสถานการณ์ทางสังคมและความมั่นคงของมนุษย์ปี 2560 พบว่า ในปี 2560 ประเทศไทยมีค่าเฉลี่ยร้อยละ 69.39 กลุ่มกรุงเทพฯและปริมณฑล 6 จังหวัด มีค่าเฉลี่ยร้อยละ 66.40 และจังหวัดสมุทรปราการมีค่าเฉลี่ยในเรื่องมิติความมั่นคงของมนุษย์ร้อยละ 35.32 เมื่อพิจารณารายมิติพบว่า มิติด้านการศึกษาค่าเฉลี่ยต่ำสุด รองลงมาคือ มิติด้านสุขภาพ มิติด้านครอบครัว และความปลอดภัยในชีวิตและทรัพย์สิน ตามลำดับ ซึ่งทั้ง 4 ลำดับนี้ จังหวัดควรให้ความสำคัญในการแก้ปัญหาด้านคุณภาพชีวิตอย่างจริงจัง ซึ่งสอดคล้องกับประเด็นการพัฒนาที่ 2 รายละเอียดตามตารางที่ 1.55



ตารางที่ 1.1-60 แสดงข้อมูลดัชนีความมั่นคงของมนุษย์ พ.ศ. 2560

พื้นที่	มิติความมั่นคงของมนุษย์												ค่า CHSI
	ที่อยู่อาศัย	สุขภาพ	อาหาร	การศึกษา	การมีงานทำและรายได้	ครอบครัว	ชุมชนและกรสนับสนุนทางสังคม	ศาสนาและวัฒนธรรม	ความปลอดภัยในชีวิต	สิทธิและความเป็นธรรม	การเมือง	สิ่งแวดล้อมทรัพยากร	
ระดับประเทศ	70.35	70.13	70.19	70.14	70.00	70.21	70.33	69.84	69.88	70.41	70.06	70.20	69.16
กรุงเทพฯ และปริมณฑล	67.77	69.67	69.06	68.73	68.50	69.41	69.18	70.00	69.64	68.09	69.43	69.17	66.40
สมุทรปราการ	53.06	53.95	73.30	42.87	73.23	59.66	83.23	42.55	70.56	76.18	72.60	58.32	20.12

แหล่งที่มา: รายงานสถานการณ์ทางสังคมและความมั่นคงของมนุษย์ปี 2560 กระทรวงการพัฒนาสังคมและความมั่นคงของมนุษย์

1.1.4 ด้านทรัพยากรธรรมชาติและสิ่งแวดล้อม

1) สถานการณ์และแนวโน้มด้านทรัพยากรป่าไม้

สถานการณ์ด้านป่าไม้ของจังหวัดสมุทรปราการ ในช่วงปี พ.ศ. 2559 – 2561 พบว่า พื้นที่ป่าไม้ (ป่าชายเลน) จำนวน 14,300 ไร่ คิดเป็นร้อยละ 2.43 ซึ่งเมื่อวิเคราะห์ข้อมูลระหว่างปี พ.ศ. 2558-2560 จะเห็นได้ว่าพื้นที่ที่เป็นที่อยู่อาศัย/ปลูกพืชไร่/ทุ่งหญ้าเลี้ยงสัตว์ และที่รกร้างลดลง ซึ่งพื้นที่ใช้ประโยชน์นอกการเกษตรมีอัตราการขยายตัวเพิ่มขึ้นตั้งแต่ ปี 2559 ซึ่งมีแนวโน้มจะเพิ่มขึ้นเรื่อย ๆ

ตารางที่ 1.1-61 เนื้อที่ป่าไม้ต่อเนื้อที่ทั้งหมดของจังหวัดสมุทรปราการ ปี พ.ศ. 2559 – 2561

ปี พ.ศ.	เนื้อที่จังหวัด (ไร่)	เนื้อที่ป่าไม้		การเปลี่ยนแปลง (+/-)		เนื้อที่ที่ไม่ใช่ป่า
		เนื้อที่ป่าไม้ (ไร่)	ร้อยละของพื้นที่จังหวัด	ไร่	ร้อยละ	
2559	604,447.40	8,642.27	1.43	-	-	98.57
2560	604,447.40	14,866.34	2.46	+6,244.07	+72.02	97.54
2561	592,001.82	14,385.68	2.43	-480.66	-3.23	97.57

แหล่งที่มา: สำนักจัดการที่ดิน กรมป่าไม้

2) สถานการณ์และแนวโน้มด้านคุณภาพของดิน

ทรัพยากรดิน ลักษณะดินโดยทั่วไปเกิดจากกระบวนการ 3 ลักษณะ

- (1) เกิดจากการทับถมของตะกอน น้ำทะเลบนขวากทะเล (estuarine)
- (2) เกิดจากการทับถมของตะกอนน้ำกร่อย หรือตะกอนน้ำทะเลบนที่ราบน้ำทะเลเคยท่วมถึง
- (3) เกิดจากการทับถมของตะกอนน้ำกร่อยทับตะกอนน้ำทะเลบนที่ราบน้ำทะเลเคยท่วมถึง

ลักษณะเนื้อดินบนและดินล่างเป็นดินเหนียว หรือดินเหนียวปนทรายแห้ง ดินเป็นกรดจัดมากถึงต่างปานกลาง ความอุดมสมบูรณ์ของดินปานกลางถึงสูง บางบริเวณเป็นดินเค็มและดินกรดเนื่องจากมีน้ำทะเล



ท่วมถึง และพบปริมาณกัมมะถันหรือสารจาโรไซด์ในดินสูง ลักษณะดินที่พบในจังหวัดฯ สามารถจำแนกได้ทั้งหมด 8 ชนิด คือ (1) ดินชุดท่าจีน (2) ดินชุดบางปะกง (3) ดินชุดชะอำ (4) ดินชุดสมุทรปราการ (5) ดินชุดสมุทรสงคราม (6) ดินชุดบางกอก (7) ดินชุดบางน้ำเปรี้ยว และ (8) ดินชุดฉะเชิงเทรา

ลักษณะทางธรณีวิทยาของจังหวัดสมุทรปราการ พบว่าตั้งอยู่บนบริเวณที่ราบลุ่มตอนกลางหรือบางครั้งเรียกว่าบริเวณดินดอนสามเหลี่ยมปากแม่น้ำ เกิดจากการทับถมของตะกอนหนา ระดับความสูงของพื้นที่ประมาณ 0.5 - 1.5 เมตร และมีความลาดเอียงโดยเฉลี่ยต่ำกว่า 1% ลักษณะของชั้นดินในช่วงบนความลึกประมาณ 0 - 1.5 เมตร จะเป็นดินเหนียวอ่อนตัวมีความสามารถในการอุ้มน้ำ รับน้ำหนักแรงต่ำมากประมาณ 0.5 - 3 ตัน ต่อตารางเมตร เมื่อรับน้ำหนักจะยุบตัวได้ง่าย ถัดลงไปจะเป็นพื้นดินเหนียวซึ่งมีการรับน้ำหนักเพิ่มขึ้นเป็นลำดับ จนถึงชั้นทรายชั้นแรกที่มีความลึกประมาณ 22-25 เมตร นอกจากนั้นจังหวัดสมุทรปราการเป็นจังหวัดที่มีพื้นที่บางส่วนติดชายฝั่งทะเลสภาพแวดล้อมด้านป่าชายเลนเสื่อมโทรมไป ส่งผลกระทบให้เกิดการกัดเซาะดินบริเวณชายฝั่งทะเล โดยเฉพาะพื้นที่ที่อยู่ติดชายฝั่งทะเล เช่น อำเภอเมือง อำเภอพระสมุทรเจดีย์ ส่งผลให้แต่ละปีมีดินถูกกัดเซาะหายไปปีละประมาณ 50 เมตร

3) สถานการณ์และแนวโน้มการกัดเซาะชายฝั่งทะเลและแผ่นดินทรุดตัว

จังหวัดสมุทรปราการมีความยาวของชายหาด ประมาณ 45 กม. แต่เนื่องจากพื้นที่บางบริเวณมีการสะสมตัวออกไป และเกิดกัดเซาะของน้ำทะเลเข้ามามาก ส่งผลให้เส้นชายฝั่งมีระยะทางเพิ่มขึ้นเป็น 74 กม. (กรมทรัพยากรธรณี, 2555) โดยพบว่าชายฝั่งเกิดการกัดเซาะอยู่ในพื้นที่ ต.นาเกลือ ต.แหลมฟ้าผ่า ต.บางปู และ ต.คลองด่าน มีระยะทางรวมทั้งสิ้น 58,257 เมตร หรือคิดเป็นร้อยละ 79 ของระยะทางตามแนวชายฝั่งที่มีการเปลี่ยนแปลงทั้งหมด มีพื้นที่ของแนวชายฝั่งที่มีการสะสมตัวอยู่ในพื้นที่ ต.คลองด่านและ ต.บางปูใหม่ มีระยะทางรวมทั้งสิ้น 6,718 เมตร หรือ คิดเป็นร้อยละ 9.12 ของระยะทางตามแนวชายฝั่งที่มีการเปลี่ยนแปลงทั้งหมด และมีพื้นที่ของแนวชายฝั่งที่คงสภาพอยู่ในพื้นที่ ต.ท้ายบ้านและ ต.บางปูใหม่ มีระยะทางรวมทั้งสิ้น 8,688 เมตร หรือคิดเป็นร้อยละ 11.79 ของระยะทางตามแนวชายฝั่งที่มีการเปลี่ยนแปลงทั้งหมด

4) ทรัพยากรน้ำ

4.1) ลักษณะทางกายภาพ

ลักษณะทางกายภาพของจังหวัดสมุทรปราการ เป็นที่ราบลุ่มชายฝั่งทะเล มีระดับความสูงของผิวดินจากระดับน้ำทะเลปานกลางระหว่าง +0.50 ถึง +1.50 เมตร รทก. แหล่งน้ำสำคัญของจังหวัดมี 2 แหล่ง ได้แก่ แม่น้ำเจ้าพระยาและคลองระบายน้ำในพื้นที่ ซึ่งนอกจากจะทำหน้าที่เป็นแหล่งน้ำสำหรับเกษตรกรรม การประมงและเป็นเส้นทางคมนาคมทางน้ำแล้ว ยังทำหน้าที่ในการรองรับน้ำเหนือในฤดูฝนเพื่อระบายลงสู่ทะเลอ่าวไทย ซึ่งมีแหล่งน้ำที่สำคัญดังนี้

1. แม่น้ำเจ้าพระยา

แม่น้ำเจ้าพระยา เป็นแม่น้ำสำคัญที่ไหลผ่านเขตจังหวัดสมุทรปราการ มีแนวการไหลจากทิศเหนือลงสู่ทิศใต้ ต่อเนื่องจากเขตกรุงเทพมหานคร โดยไหลผ่านอำเภอพระประแดง อำเภอพระสมุทรเจดีย์ และอำเภอเมืองสมุทรปราการ ระยะทางประมาณ 30 กิโลเมตร แม้ว่าแม่น้ำเจ้าพระยาจะเป็นแหล่งน้ำที่หล่อเลี้ยงพื้นที่การเกษตรในภาคกลาง แต่เนื่องจากแม่น้ำเจ้าพระยาช่วงที่ไหลผ่านจังหวัดสมุทรปราการ มีคุณภาพน้ำลดลง

รวมทั้งได้รับอิทธิพลจากความเค็มของน้ำทะเล ประกอบกับเขตพื้นที่ที่แม่น้ำไหลผ่านมีการทำการเกษตรเพียงส่วนน้อยในเขตอำเภอพระประแดง ดังนั้น การใช้ประโยชน์จากแม่น้ำเจ้าพระยามีเฉพาะ ด้านการระบายน้ำ และการคมนาคมทางน้ำเป็นหลัก

2. คลองระบายน้ำ

คลองระบายน้ำ เป็นแหล่งน้ำสำคัญที่ใช้ในการบริหารจัดการด้านการชลประทานของจังหวัดสมุทรปราการ เนื่องจากจังหวัดสมุทรปราการมีระบบคลองในพื้นที่เชื่อมโยงกันเป็นจำนวนมาก คลองบางสาย เช่น คลองประเวศบุรีรมย์ คลองสำโรง คลองด่าน ถูกขุดขึ้นตั้งแต่สมัยอยุธยา ปัจจุบันพื้นที่การเกษตรในจังหวัดสมุทรปราการได้รับน้ำต้นทุนจากคลองสายต่าง ๆ ซึ่งได้รับปริมาณน้ำจากแหล่งน้ำในจังหวัดพื้นที่ตอนบนอีกทอดหนึ่ง ทำให้ในฤดูแล้งประสบปัญหาขาดแคลนน้ำ โดยไม่สามารถกำหนดปริมาณน้ำได้ตามระยะเวลา รายละเอียดดังตารางที่ 1.1-62

ตารางที่ 1.1-62 แสดงข้อมูลรายชื่อคลองสายต่าง ๆ ในเขตจังหวัดฝั่งตะวันออก จำแนกตามความรับผิดชอบ

ลำดับ	ชื่อคลอง	ประเภทคลอง	ขนาดคลอง				ปริมาณน้ำเก็บกักสูงสุด (ลบ.ม.)	หน่วยงาน
			ความยาว (กม.)	ท้องคลอง เฉลี่ย(ม.)	ตลิ่งกว้าง เฉลี่ย(ม.)	ความลึก เฉลี่ย(ม.)		
1	คลองด่าน	ชป.	9.000	25	60	3.50	1,338,750	ชป.
2	บางปลา	ชป.	10.850	16	40	3.20	972,160	ชป.
3	เจริญราษฎร์	ชป.	10.480	12	30	3.00	660,240	ชป.
4	ชายทะเล	ชป.	30.000	15	40	3.20	2,640,000	ชป.
5	จระเข้ใหญ่	ชป.	17.145	16	40	3.00	1,440,180	ชป.
6	ลาดบัว - บางพลี	ชป.	14.550	8	30	3.00	829,350	ชป.
7	เสาธง - เพชรพิชัย	ชป.	16.000	12	30	3.00	1,008,000	ชป.
8	สำโรง	ชป.	38.150	16	45	3.20	3,723,440	ชป.
9	บางโฉลง	ชป.	13.100	16	40	3.00	1,100,400	ชป.
10	กัญญา	ชป.	6.000	4	25	3.00	261,000	ชป.
11	ประเวศบุรีรมย์	ชป.	11.000	16	40	3.00	924,000	ชป.
12	บ้านระกาศ	ชป.	6.500	12	30	3.00	409,500	ชป.
13	ชวดพร้าว	ชป.	5.000	12	30	3.00	315,000	ชป.
14	เป็ริง	ชป.	7.000	12	30	3.00	441,000	ชป.
15	พระองค์ไชยานุชิต	ชป.	14.500	25	50	3.50	1,903,125	ชป.
16	สุวรรณภูมิ	ชป.	10.120	48	75	3.50	2,000,000	ชป.
17	บางคลี	ธรรมชาติ	11.760	4	25	2.50	426,300	อปท.
18	บึงหยา - บางเพ็ริง	ธรรมชาติ	8.220	4	25	2.50	297,975	อปท.
19	โกง่ประทุ่น	ธรรมชาติ	4.670	4	20	2.50	140,100	อปท.



ลำดับ	ชื่อคลอง	ประเภทคลอง	ขนาดคลอง				ปริมาณน้ำเก็บกักสูงสุด (ลบ.ม.)	หน่วยงาน
			ความยาว (กม.)	ท้องคลองเฉลี่ย(ม.)	ตลิ่งกว้างเฉลี่ย(ม.)	ความลึกเฉลี่ย(ม.)		
20	บางปลาไร่	ธรรมชาติ	12.580	4	20	2.50	377,400	อปท.
21	บางปู	ธรรมชาติ	2.500	4	20	2.50	75,000	อปท.
22	มหาชัย	ธรรมชาติ	4.615	4	20	2.50	138,450	อปท.
23	ลาดหวาย	ธรรมชาติ	10.430	6	25	2.50	404,163	อปท.
24	สภัดยี่สิบห้า	ธรรมชาติ	3.230	4	15	2.50	76,713	อปท.
25	สภัดห้าสิบ	ธรรมชาติ	4.300	4	15	2.50	102,125	อปท.
26	หัวเกลือ	ธรรมชาติ	6.190	4	20	2.50	185,700	อปท.
27	อ้อมคลองด่าน	ธรรมชาติ	1.100	20	50	3.20	123,200	อปท.
28	หกส่วน	ธรรมชาติ	4.450	4	18	2.50	122,375	อปท.
29	ทับนาง - ตำหรู	ธรรมชาติ	11.300	4	18	2.50	310,750	อปท.
30	ควาย	ธรรมชาติ	3.100	6	25	2.50	120,125	อปท.
31	หนองคา	ธรรมชาติ	2.800	4	18	2.50	77,000	อปท.
32	หนึ่งบางปลา	ธรรมชาติ	6.000	4	18	2.50	165,000	อปท.
33	สองบางปลา	ธรรมชาติ	6.000	4	18	2.50	165,000	อปท.
34	สามบางปลา	ธรรมชาติ	6.000	4	18	2.50	165,000	อปท.
35	สี่บางปลา	ธรรมชาติ	9.500	5	20	2.50	296,875	อปท.
36	ห้าบางปลา	ธรรมชาติ	9.500	5	20	2.50	296,875	อปท.
37	หกบางปลา	ธรรมชาติ	9.500	4	15	2.50	225,625	อปท.
38	เจ็ดบางปลา	ธรรมชาติ	8.500	4	20	2.50	255,000	อปท.
39	แปดบางปลา	ธรรมชาติ	7.800	4	15	2.50	185,250	อปท.
40	เก้าบางปลา	ธรรมชาติ	7.500	5	20	2.50	234,375	อปท.
41	บางน้ำจืด	ธรรมชาติ	11.200	12	30	2.50	588,000	อปท.
42	มอญ (จรเข้สั้น)	ธรรมชาติ	5.150	5	25	2.50	193,125	อปท.
43	กาหลง	ธรรมชาติ	7.240	5	20	2.50	226,250	อปท.
44	ชวดงูเห่า	ธรรมชาติ	6.800	4	20	2.50	204,000	อปท.
45	ชวดบัว	ธรรมชาติ	2.280	4	20	2.50	68,400	อปท.
46	ชวดใหญ่	ธรรมชาติ	1.600	5	25	2.50	60,000	อปท.
47	ตาปู	ธรรมชาติ	5.420	4	20	2.50	162,600	อปท.
48	บางกระเทียม	ธรรมชาติ	6.950	5	25	2.50	260,625	อปท.
49	บางนา	ธรรมชาติ	4.250	5	25	2.50	159,375	อปท.
50	ปากน้ำ	ธรรมชาติ	5.500	5	25	2.50	206,250	อปท.



ลำดับ	ชื่อคลอง	ประเภท คลอง	ขนาดคลอง				ปริมาณน้ำ เก็บกักสูงสุด (ลบ.ม.)	หน่วย งาน
			ความยาว (กม.)	ท้องคลอง เฉลี่ย(ม.)	ตลิ่งกว้าง เฉลี่ย(ม.)	ความลึก เฉลี่ย(ม.)		
51	มอญ	ธรรมชาติ	5.140	4	20	2.50	154,200	อปท.
52	ลำต้นไทร	ธรรมชาติ	3.520	4	20	2.50	105,600	อปท.
53	สาระหงษ์	ธรรมชาติ	4.500	4	20	2.50	135,000	อปท.
54	สนามพลี	ธรรมชาติ	7.350	4	20	2.50	220,500	อปท.
55	โองแตก	ธรรมชาติ	4.640	4	20	2.50	139,200	อปท.
56	บางเสาชง	ธรรมชาติ	3.880	4	20	2.50	116,400	อปท.
57	บางพลี	ธรรมชาติ	2.540	4	20	2.50	76,200	อปท.
58	บางเสา	ธรรมชาติ	9.200	4	20	2.50	276,000	อปท.
59	ข้างตายบน	ธรรมชาติ	1.600	4	20	2.50	48,000	อปท.
60	ข้างตายล่าง	ธรรมชาติ	3.880	5	25	2.50	145,500	อปท.
61	บางขวาง	ธรรมชาติ	4.430	3	12	2.00	66,450	อปท.
62	บางลำพู	ธรรมชาติ	1.400	3	12	2.00	21,000	อปท.
63	ศาลเจ้า	ธรรมชาติ	1.400	3	12	2.00	21,000	อปท.
64	บางกะสีบน	ธรรมชาติ	1.467	3	12	2.00	22,005	อปท.
รวม			492,277				28,608,200	

แหล่งที่มา: โครงการบำรุงรักษาชลหารพิจิตร พ.ศ. 2562

4.2) การบริหารจัดการน้ำ

จากลักษณะทางกายภาพของจังหวัดสมุทรปราการ สามารถแบ่งส่วนการบริหารจัดการน้ำตามลักษณะพื้นที่ได้ 3 ส่วน ประกอบด้วย

(1) พื้นที่ฝั่งตะวันตกของแม่น้ำเจ้าพระยา

บริเวณอำเภอพระประแดง และอำเภอ พระสมุทรเจดีย์ จำนวน 170 ตารางกิโลเมตร หรือ 106,250 ไร่ เป็นพื้นที่ไม่มีระบบชลประทานอาศัยการเก็บกักน้ำในคลองที่รับน้ำจากแม่น้ำเจ้าพระยาและน้ำทะเลซึ่งเป็นน้ำกร่อยทั้งหมด

(2) พื้นที่ฝั่งตะวันออกของแม่น้ำเจ้าพระยา ด้านภายในคันกั้นน้ำพระราชดำริ

บริเวณพื้นที่ปิดล้อมระหว่างแม่น้ำเจ้าพระยาและแนวคันกั้นน้ำพระราชดำริ ในเขตอำเภอเมืองสมุทรปราการ และบางส่วนของอำเภอบางพลี จำนวน 210 ตารางกิโลเมตร หรือ 131,250 ไร่ เป็นพื้นที่เขตชุมชนเมืองนอกเขตชลประทาน แต่สามารถรับน้ำจากคลองชลประทานภายนอกเข้าไปใช้บริหารจัดการได้ โดยมีพื้นที่ทำการเกษตรจำนวนน้อย ส่วนใหญ่ใช้ประโยชน์จากแหล่งน้ำเพื่อการระบายน้ำและรักษาระบบนิเวศน์ในเขตเมืองเป็นหลัก



(3) พื้นที่ฝั่งตะวันออกของแม่น้ำเจ้าพระยา ด้านนอกแนวคันกั้นน้ำพระราชดำริ

ในเขตอำเภอบางบ่อ อำเภอบางเสาธง และบางส่วนของอำเภอเมืองสมุทรปราการ อำเภอบางพลี จำนวน 264 ตารางกิโลเมตร หรือ 390,000 ไร่ เป็นพื้นที่ในเขตชลประทานลุ่มเจ้าพระยาฝั่งตะวันออก รับน้ำจากเขื่อนเจ้าพระยาและเขื่อนป่าสักชลสิทธิ์

สำหรับแนวคันกั้นน้ำพระราชดำริเป็นคันป้องกันน้ำท่วม (King dike) ที่พระบาทสมเด็จพระเจ้าอยู่หัว รัชกาลที่ 9 ได้ทรงพระราชทานแนวทางป้องกันอุทกภัยที่เกิดขึ้นในปี 2523 และ 2526 โดยใช้แนวถนนในทิศทางเหนือ-ใต้ ตั้งแต่บริเวณจังหวัดปทุมธานี ผ่านกรุงเทพมหานคร และจรดแนวชายทะเลในเขตจังหวัดสมุทรปราการ โดยในเขตจังหวัดสมุทรปราการใช้แนวถนนกิ่งแก้วและถนนบางพลี-ตำหรุเป็นแนวคันกั้นน้ำ ปัจจุบันพื้นที่นอกแนวคันกั้นน้ำซึ่งเป็นพื้นที่รองรับการระบายน้ำตามแนวพระราชดำริ ประกอบด้วยคลองระบายน้ำตามธรรมชาติเชื่อมโยงถึงกันจำนวน 63 สาย ปริมาณน้ำเก็บกักสูงสุดประมาณ 26.600 ล้านลูกบาศก์เมตร โดยคลองทั้งหมดมีลักษณะเป็นคลองดินมีการใช้ประโยชน์ทั้งในด้านการส่งน้ำและระบายน้ำควบคู่กันไป คลองที่สำคัญได้แก่คลองประเวศบุรีรมย์ คลองพระองค์ไชยานุชิต คลองสำโรง คลองด่าน คลองลาดกระบัง คลองบางโฉลง คลองจรเข้ใหญ่ คลองบางเสาธง คลองบางปลา คลองชายทะเล คลองเจริญราษฎร์ และคลองระบายน้ำสุวรรณภูมิ ซึ่งอยู่ในความรับผิดชอบ ตาม พรบ.การชลประทานหลวง พ.ศ. 2485 สำหรับคลองขนาดเล็กต่างๆอยู่ในความรับผิดชอบขององค์กรปกครองส่วนท้องถิ่น มีจำนวน 48 คลอง

5) ทรัพยากรป่าชายเลน

จังหวัดสมุทรปราการเป็นจังหวัดที่มีพื้นที่ส่วนใหญ่เป็นที่ราบลุ่ม และที่ราบลุ่มปากแม่น้ำ ดังนั้น จึงมีพื้นที่ป่าชายเลน ซึ่งมีเนื้อที่ประมาณ 12,524.17 ไร่ ดินป่าชายเลนในจังหวัดฯ สามารถขุดหน้าตัดดินได้ลึกประมาณ 40 เซนติเมตร เกือบทั้งหมดเป็นดินเหนียวที่มีเนื้อละเอียดมาก (มีขนาดเส้นผ่านศูนย์กลางน้อยกว่า 1 มิลลิเมตร) ส่วนมากมีกลิ่นของซากพืช ซากสัตว์ ดินส่วนใหญ่มีสีในกลุ่มสีน้ำตาล (7.5YR) และกลุ่มสีเทาอมฟ้า G2) 4 ที่ความลึก 0-5 เซนติเมตร อุณหภูมิดินในช่วง 27.0-31.0 องศาเซลเซียส (เฉลี่ย 29.0 องศาเซลเซียส) มีค่า pH อยู่ระหว่าง 6.0-6.4 จัดอยู่ในกลุ่มดินที่มีความเป็นกรดปานกลาง ส่วนที่ความลึก 5-40 เซนติเมตร อุณหภูมิอยู่ในช่วงระหว่าง 25.0-28.0 องศาเซลเซียส ที่ความลึกจากผิวดินลึกลงไปถึงระดับ 40 เซนติเมตร บนพื้นที่หน้าตัดส่วนมากพบรากไม้ปะปน และปริมาณจุดประ (Jarosite) ในชั้นหน้าตัดดินระหว่างร้อยละ 2-20 แต่ไม่พบหินปะปนในชั้นหน้าตัดดินนี้ ปริมาณคาร์บอนรวมอยู่ในช่วงร้อยละ 1.78-3.67 โดยมีค่าเฉลี่ยร้อยละ 2.73 ปริมาณไนโตรเจน รวมอยู่ในช่วงร้อยละ 0.23-0.41 ค่าเฉลี่ยเท่ากับ 0.32 ค่า C:N ratio ของดินโดยรวมของจังหวัดสมุทรปราการเท่ากับ 8.5:1 บ่งชี้ว่าดินเลนบริเวณนี้มีไนโตรเจนในปริมาณที่ค่อนข้างมากเกินไปเทียบกับปริมาณคาร์บอนในดิน ปริมาณฟอสฟอรัสรวมอยู่ในช่วงร้อยละ 0.100-0.141 ค่าเฉลี่ยเท่ากับ 0.120

5.1) พันธุ์ไม้และลักษณะโครงสร้างป่าชายเลน

พันธุ์ไม้เด่นในป่าชายเลนพื้นที่จังหวัดสมุทรปราการ มีจำนวน 2 วงศ์ 2 สกุล และ 4 ชนิด คือ แสมทะเล, แสมขาว, แสมดำ และโกงกางใบเล็ก ความหนาแน่นเฉลี่ยรวมของต้นไม้ต่อพื้นที่เท่ากับ 225.26 ต้น/ไร่ มีขนาดเส้นผ่าศูนย์กลางเฉลี่ย และความสูงเฉลี่ย เท่ากับ 11.12 เซนติเมตร และ 7.36 เมตร ตามลำดับ ค่าดัชนีความหลากหลายทางชนิดพันธุ์ (Shannon-Wiener diversity index) มีค่าเท่ากับ 0.1688 ค่าความชุกชุม

ทางชนิดพันธุ์ (Margalef's index) เท่ากับ 1.0996 และค่าความสม่ำเสมอทางชนิดพันธุ์ (Pielou's evenness) เท่ากับ 0.2803 พันธุ์ไม้ที่มีค่าดัชนีความสำคัญ (Important Value Index) สูงที่สุด คือ แสมขาว มีค่าเท่ากับ 182.56 รองลงมา คือ แสมทะเล เท่ากับ 61.72

5.2) สัตว์ที่พบในป่าชายเลน

สัตว์ที่พบในป่าชายเลนจังหวัดสมุทรปราการ ประกอบไปด้วย

(1) กลุ่มของประชาคมสิ่งมีชีวิตพื้นป่าชายเลน (Mangrove Benthic Organism) หรือสัตว์หน้าดินพื้นป่าชายเลน ในจังหวัดฯ พบมีค่าความหนาแน่น เท่ากับ 70.00 ตัว/ตารางเมตร มีค่าดัชนีความหลากหลาย (H') เท่ากับ 0.37 และมีค่าความสม่ำเสมอ (J) เท่ากับ 0.24 สัตว์ที่พบได้แก่ หอยเรดเชลล์ ปูแสม ปูก้ามดาบ และไส้เดือนทะเล

(2) กลุ่มของนกในป่าชายเลน ในจังหวัดสมุทรปราการ พบจำนวน 16 ชนิด 15 สกุล 8 วงศ์ และ 4 อันดับ ตัวอย่างนกที่พบได้แก่ นกตีนเทียน นกหัวโตเล็กขาเหลือง นกกินเปี้ยว เป็นต้น

(3) กลุ่มของแมลง พบจำนวน 6 อันดับ 10 วงศ์ และ 13 ชนิดได้แก่ แมลงค่อมทอง, มวนหลังแข็ง, ต่อ, ผีเสื้อเงรธรรมดา เป็นต้น โดยไม่สามารถจำแนกวงศ์ได้ 1 ชนิด ได้แก่ ผีเสื้อกลางวัน ฯลฯ

5.3) การใช้ประโยชน์ที่ดินในพื้นที่ป่าชายเลน

การเปลี่ยนแปลงพื้นที่ป่าชายเลนในจังหวัดสมุทรปราการ เกิดจากการใช้ประโยชน์ที่ดินในพื้นที่ป่าชายเลนเพื่อกิจกรรมอื่น ๆ เช่น การเกษตร นาเกลือ นาุ้ง ทำเทียบเรือ เป็นต้น จากโครงการจำแนกเขตการใช้ประโยชน์ที่ดินป่าชายเลน พ.ศ. 2552 ได้จำแนกเขตการใช้ประโยชน์พื้นที่ป่าชายเลนออกเป็นพื้นที่ต่าง ๆ แยกตามเขตการปกครองระดับอำเภอ ดังตารางที่ 1.1-63

ตารางที่ 1.1-63 การจำแนกเขตการใช้ประโยชน์ที่ดินในพื้นที่ป่าชายเลน ตามเขตอำเภอ

อำเภอ	ป่าชายเลน (ไร่)	นาุ้ง (ไร่)	พื้นที่เกษตร (ไร่)	อื่นๆ (ไร่)	รวม (ไร่)
พระประแดง	-	-	4.31	22.70	27.01
พระสมุทรเจดีย์	8,884.81	43,066.84	5,010.06	10,600.23	67,561.94
เมืองฯ	1,003.72	358.29	2,339.12	2,748.88	6,450.01
บางบ่อ	2,635.64	-	1,244.56	15,580.23	19,460.43
รวม	12,524.17	43,425.12	8,598.05	28,952.06	93,499.40

แหล่งที่มา: กรมทรัพยากรทางทะเลและชายฝั่ง



6) สถานการณ์ขยะและของเสียอันตราย

6.1) สถานการณ์ขยะมูลฝอย

ข้อมูลจากสำนักงานสิ่งแวดล้อมภาคที่ 6 (นนทบุรี) พบว่าในปี 2562 จังหวัดสมุทรปราการ มีปริมาณขยะมูลฝอยเกิดขึ้น ประมาณ 2,362 ตันต่อวัน หรือ แบ่งเป็นปริมาณขยะมูลฝอยที่รวบรวมนำไปกำจัดถูกต้อง 2,271 ตันต่อวัน คิดเป็นร้อยละ 96 ของปริมาณขยะมูลฝอยที่เกิดขึ้นทั้งหมด ปริมาณขยะที่ถูกนำไปใช้ประโยชน์ 299 ตันต่อวัน ปริมาณขยะตกค้าง 616,143 ตัน ทั้งนี้ในปัจจุบัน ขยะที่เกิดขึ้นถูกส่งไปกำจัดอย่างถูกต้อง คิดเป็นร้อยละ 100 ของปริมาณมูลฝอยที่เกิดขึ้น

รูปแบบการนำขยะกลับมาใช้ประโยชน์ เช่น การใช้ประโยชน์จากขยะรีไซเคิล โดยการคัดแยกและนำกลับคืนวัสดุรีไซเคิล ประเภทแก้ว กระดาษ พลาสติก เหล็ก และอลูมิเนียม มีการดำเนินงานผ่านกิจกรรมต่างๆ ได้แก่ การซื้อขายวัสดุรีไซเคิลโดยผ่านร้านรับซื้อของเก่า ศูนย์วัสดุรีไซเคิลชุมชน ธนาคารขยะรีไซเคิล การใช้ประโยชน์จากขยะอินทรีย์ ประเภทเศษอาหาร พืช ผัก ผลไม้ต่างๆ เพื่อนำไปทำปุ๋ยหมักอินทรีย์สำหรับใช้บำรุงดินเพื่อการเกษตร

เมื่อพิจารณาปริมาณขยะมูลฝอยที่คาดว่าจะเกิดขึ้นในอีก 20 ปีข้างหน้า (พ.ศ. 2564-2583) โดยคาดการณ์จากจำนวนประชากรรวมจำนวนประชากรแฝง พบว่า จะมีปริมาณขยะมูลฝอยเกิดขึ้นตั้งแต่ 1,764 - 2,227 ตัน/ปี ซึ่งหากไม่มีการจัดการที่ถูกต้องจะก่อให้เกิดผลกระทบต่ออย่างรุนแรงทั้งทางด้านเศรษฐกิจ สังคมและสิ่งแวดล้อม

ตารางที่ 1.1-64 การคาดการณ์จำนวนประชากรและปริมาณมูลฝอยที่เกิดขึ้นในจังหวัดสมุทรปราการ ระหว่างปี พ.ศ. 2564-2583

ปี พ.ศ.	จำนวนประชากร (คน)	ปริมาณมูลฝอย (ตัน/ปี)	จำนวนประชากร รวม ประชากรแฝง (คน)	ปริมาณมูลฝอย (คิดรวมประชากรแฝง) (ตัน/ปี)
2564	1,343,177	1,075	2,417,719	1,934
2565	1,360,108	1,088	2,448,194	1,959
2566	1,377,039	1,102	2,478,670	1,983
2567	1,393,970	1,115	2,509,146	2,007
2568	1,410,901	1,129	2,539,622	2,032
2569	1,427,832	1,142	2,570,098	2,056
2570	1,444,763	1,156	2,600,573	2,080
2571	1,461,694	1,169	2,631,049	2,105
2572	1,478,625	1,183	2,661,525	2,129
2573	1,495,556	1,196	2,692,001	2,154
2574	1,512,487	1,210	2,722,477	2,178
2575	1,529,418	1,224	2,752,952	2,202

2576	1,546,349	1,237	2,783,428	2,227
2577	1,579,349	1,263	2,816,429	2,253
2578	1,604,349	1,283	2,847,629	2,278
2579	1,629,349	1,303	2,877,641	2,302
2580	1,650,847	1,320	2,907,641	2,326
2581	1,678,449	1,343	2,936,761	2,349
2582	1,700,449	1,360	2,966,761	2,373
2583	1,725,439	1,380	2,997,861	2,398

หมายเหตุ : ปริมาณมูลฝอยคิดจากอัตราการเกิดขยะมูลฝอย 0.8 กิโลกรัม/คน/วัน (กรมควบคุมมลพิษ, 2561)

6.2) ระบบกำจัดขยะมูลฝอย

สถานที่กำจัดขยะมูลฝอยของจังหวัดสมุทรปราการ มีจำนวน 3 แห่ง ซึ่งดำเนินการโดยภาคเอกชน ทั้งหมด รายละเอียดดังนี้

(1) **สถานที่กำจัดขยะมูลฝอยตำบลบางปลา** ตั้งอยู่ที่ตำบลบางปลา อำเภอบางพลี จังหวัดสมุทรปราการ มีพื้นที่สำหรับฝังกลบขยะมูลฝอยประมาณ 50 ไร่ พบว่ามีขยะเก่าสะสมจำนวน 490,000 ตัน การบริหารจัดการ เป็นการกำจัดแบบเทกองกลางแจ้ง (Open Dump) แต่เดิมมีองค์กรปกครองส่วนท้องถิ่นในจังหวัดสมุทรปราการ นำขยะมูลฝอยมากำจัด 15 แห่ง และนอกจังหวัด 3 แห่ง ปริมาณขยะมูลฝอยรวม 500-700 ตัน/วัน แต่การดำเนินการไม่ได้มาตรฐานมีปัญหาเรื่องเรียนน้ำเสีย กลิ่นเหม็น และมีเหตุเพลิงไหม้ ในปี 2555 องค์การบริหารส่วนตำบลบางปลา จึงระงับการต่อไปอนุญาตกำจัดสิ่งปฏิกูลมูลฝอย คณะทำงานแก้ไขปัญหามลพิษบางปลา ซึ่งมีนายอำเภอบางพลีเป็นประธานได้สรุปให้ปิดและไม่ต่ออายุใบอนุญาตเนื่องจากบ่อขยะดังกล่าวไม่ได้มาตรฐาน และได้มีการแจ้งให้องค์กรปกครองส่วนท้องถิ่นทั้งหมด ห้ามนำขยะมากำจัดในบริเวณดังกล่าว

ปัจจุบันบ่อขยะดังกล่าวไม่มีการรับกำจัดขยะมูลฝอยใหม่ และได้ดำเนินการในส่วนของขยะมูลฝอยตกค้างสะสม ดังนี้

1. เจ้าของกรรมสิทธิ์รายที่ ๑ ให้บริษัท อินทานิเย่ กรีน พาวเวอร์ จำกัด เช่าที่ดินเพื่อจะนำไปสร้างโรงงานผลิตน้ำมันจากขยะพลาสติก (Pyrolysis Oil System)
2. เจ้าของกรรมสิทธิ์รายที่ ๒ ขายที่ดินให้กับบริษัท สมุทรปราการ รีนิวเอเบิล เอเนอร์จี้ จำกัด เพื่อจะทำการสร้างศูนย์บริหารจัดการขยะชุมชนโดยวิธีเปลี่ยนเป็นพลังงานทดแทนแบบครบวงจรเป็นมิตรกับสิ่งแวดล้อม ซึ่งอยู่ระหว่างขั้นตอนการวางเงินมัดจำ

(2) **สถานที่กำจัดขยะมูลฝอยตำบลแพรกษา** ตั้งอยู่ที่ตำบลแพรกษา อำเภอมืองสมุทรปราการ จังหวัดสมุทรปราการ มีพื้นที่สำหรับฝังกลบขยะมูลฝอยประมาณ 150 ไร่ พบว่า มีขยะเก่าสะสมจำนวน 4,000,000 ตัน การบริหารจัดการ เป็นการกำจัดแบบเทกองกลางแจ้ง (Open Dump) มีบริษัทเด่นชัยปากน้ำ จำกัด เป็นเจ้าของกรรมสิทธิ์ แต่เดิมมีองค์กรปกครองส่วนท้องถิ่นในจังหวัดสมุทรปราการ



หลายแห่ง นำขยะมูลฝอยมากำจัด แต่ปัจจุบันไม่มีการรับขยะมูลฝอยใหม่จากองค์กรปกครองส่วนท้องถิ่นหรือเอกชนรายใดเข้ามาเพิ่มเติม เนื่องจากเกิดเหตุเพลิงไหม้ หลังเกิดเหตุมีบริษัทปูนซีเมนต์ติดต่อขอรับขยะมูลฝอยตกค้างสะสมไปกำจัด โดยไม่คิดค่าใช้จ่าย แต่เนื่องจากขาดงบประมาณในการขนส่งขยะมูลฝอย จึงไม่ได้มีการดำเนินการดังกล่าว ทางเจ้าของบ่อขยะจึงมีการวางมาตรการในเฝ้าระวังและฟื้นฟู โดยมีการนำขยะเก่าที่อยู่ในบ่อน้ำมาทำการตากและผึ่งให้แห้ง จากนั้นจึงใช้ดินกลบทับ มีการจัดเวรยามเพื่อเฝ้าระวังตลอด 24 ชั่วโมง ใช้ EM ระวังกลิ่นและกำจัดแมลง มีการติดตั้งเครื่องฉีดน้ำเพื่อสเปรย์น้ำให้เกิดความชื้น ปรับปรุงภูมิทัศน์และจัดทำถนนโดยรอบบ่อขยะเพื่อรองรับเหตุฉุกเฉิน

(3) สถานที่กำจัดขยะมูลฝอยตำบลแพรกษาใหม่ ตั้งอยู่ที่ตำบลแพรกษาใหม่ อำเภอเมืองสมุทรปราการ จังหวัดสมุทรปราการ มีพื้นที่ประมาณ 161 ไร่ พบว่ามีขยะเก่าสะสมจำนวน 1,600,000 ตัน การบริหารจัดการเป็นการกำจัดฝังกลบโดยมีการควบคุม (Control Dump) มีบริษัท อีสเทิร์น เอเนอร์จี้ พลัส จำกัด เป็นเจ้าของ ซึ่งเป็นบ่อขยะที่องค์กรปกครองส่วนท้องถิ่นในพื้นที่จังหวัดสมุทรปราการนำขยะมาทิ้งปริมาณขยะมูลฝอย 1,800 ตัน/วัน ปัจจุบันทางบริษัท ได้มีการปรับปรุงพื้นที่บ่อฝังกลบใหม่ให้ถูกต้องตามหลักสุขาภิบาลด้วยการใช้ดินปิดทับ มีการฉีดพ่น EM เพื่อระงับกลิ่น มีการติดตั้งเครื่องรื้อร้อนขยะเก่าโดยการแยกพลาสติกออกจากขยะซึ่งจะสามารถลดปริมาณขยะฝังกลบได้ อีกทั้งกำลังดำเนินการก่อสร้างโรงผลิตกระแสไฟฟ้าจากเชื้อเพลิง RDF ขนาด 9.98 MW ซึ่งคาดว่าจะใช้เวลาก่อสร้างจำนวน 2 ปี และมีการวางระบบ Water Treatment โดยใช้วิธีการ Ultra Filter ซึ่งจะสามารถบำบัดน้ำชะจากขยะได้ในปริมาณ 1,000 ลูกบาศก์เมตร/วัน

6.3) สถานการณ์ด้านกากอุตสาหกรรม

จากข้อมูลการขออนุญาตนำสิ่งปฏิกูลหรือวัสดุที่ไม่ใช้แล้วออกนอกบริเวณโรงงาน (สก.2) จากกรมโรงงานอุตสาหกรรม พบว่าในปี พ.ศ. 2562 มีโรงงานอุตสาหกรรมในพื้นที่ของจังหวัดสมุทรปราการ ขออนุญาตนำสิ่งปฏิกูลหรือวัสดุที่ไม่ใช้แล้วออกนอกบริเวณโรงงาน (สก.2) จำนวน 1,444,260.869 ตัน แบ่งออกเป็นสิ่งปฏิกูลหรือวัสดุที่ไม่ใช้แล้วที่ไม่เป็นอันตราย จำนวน 1,149,834.350 ตัน คิดเป็นร้อยละ 79.61 และสิ่งปฏิกูลหรือวัสดุที่ไม่ใช้แล้วอันตราย 294,426.520 จำนวน ตัน คิดเป็นร้อยละ 20.39 รายละเอียดแยกตามอำเภอท้องที่ตามบัญชี

ตารางที่ 1.1-65 บัญชีสรุปปริมาณวัสดุที่ไม่ใช้แล้วที่ได้รับอนุญาต (สก.2) ของโรงงานอุตสาหกรรม
ในพื้นที่จังหวัดสมุทรปราการ ปี พ.ศ. 2562

ลำดับที่	อำเภอ	จำนวนรายการ	ปริมาณ (ตัน)
1	เมืองสมุทรปราการ	5,190	477,502.32
2	บางบ่อ	507	35,377.11
3	บางพลี	2,981	202,602.79
4	พระประแดง	1,883	302,684.54
5	พระสมุทรเจดีย์	854	107,914.55
6	บางเสาธง	3,053	318,179.56
ปริมาณสิ่งปฏิกูลรวม		14,468	1,444,260.87

แหล่งที่มา: สำนักงานอุตสาหกรรมจังหวัดสมุทรปราการ

ตารางที่ 1.1-66 บัญชีปริมาณวัสดุที่ไม่ใช้แล้ว (ไม่อันตราย) ที่ได้รับอนุญาต (สก.2) ของโรงงานอุตสาหกรรม
ในพื้นที่จังหวัดสมุทรปราการปี พ.ศ. 2562

ลำดับที่	อำเภอ	จำนวนรายการ	ปริมาณ (ตัน)
1	เมืองสมุทรปราการ	2,417	343,595.98
2	บางบ่อ	262	32,706.82
3	บางพลี	1,452	172,210.24
4	พระประแดง	930	252,652.57
5	พระสมุทรเจดีย์	423	98,984.02
6	บางเสาธง	1,439	249,684.72
ปริมาณสิ่งปฏิกูลรวม		6,923	1,149,834.35

แหล่งที่มา: สำนักงานอุตสาหกรรมจังหวัดสมุทรปราการ

ตารางที่ 1.1-67 บัญชีปริมาณวัสดุที่ไม่ใช้แล้ว (อันตราย) ที่ได้รับอนุญาต (สก.2) ของโรงงานอุตสาหกรรม
ในพื้นที่จังหวัดสมุทรปราการปี พ.ศ. 2562

ลำดับที่	อำเภอ	จำนวนรายการ	ปริมาณ (ตัน)
1	เมืองสมุทรปราการ	2,773	133,906.34
2	บางบ่อ	245	2,670.29
3	บางพลี	1,529	30,392.55
4	พระประแดง	953	50,031.97
5	พระสมุทรเจดีย์	431	8,930.53
6	บางเสาธง	1,614	68,494.84
ปริมาณสิ่งปฏิกูลรวม		7,545	294,426.52

แหล่งที่มา : ศูนย์สารสนเทศโรงงานอุตสาหกรรม กรมโรงงานอุตสาหกรรม (1 ม.ค. 2560 – 31 ธ.ค. 2560)

เมื่อได้ตรวจสอบข้อมูลสิ่งปฏิกูลหรือวัสดุที่ไม่ใช้แล้วที่ไม่เป็นอันตรายที่มีจำนวนปริมาณสูง 5 อันดับแรก ได้แก่ (1) เศษเหล็ก จำนวน 127,209.60 ตัน (2) เศษกระดาษ จำนวน 68,146.42 ตัน (3) เศษโลหะจากการตัด จำนวน 48,378.00 ตัน (4) เศษอลูมิเนียม จำนวน 32,422.09 ตัน และ (5) เศษโลหะจากการขึ้นรูป จำนวน 30,000.00 ตัน และข้อมูลสิ่งปฏิกูลหรือวัสดุที่ไม่ใช้แล้วที่เป็นอันตรายที่มีจำนวนปริมาณสูง 5 อันดับแรก ได้แก่ (1) น้ำเสียจากกระบวนการผลิต จำนวน 26,375.00 ตัน (2) กรดเกลือเสื่อมสภาพ จำนวน 7,650.00 ตัน (3) กากสี จำนวน 4,858.67 ตัน (4) ภาชนะปนเปื้อน จำนวน 4,610.63 ตัน และ (5) เศษหนัง จำนวน 4,314.40 ตัน ซึ่งสิ่งปฏิกูลหรือวัสดุที่ไม่ใช้แล้วทั้งหมดได้รับอนุญาตให้นำออกนอกบริเวณโรงงานจากกรมโรงงานอุตสาหกรรม เพื่อนำไปบำบัดหรือกำจัดอย่างถูกต้องตามหลักวิชาการแล้ว



6.4) เรื่องร้องเรียนด้านมลพิษ

จากข้อมูลสถิติการร้องเรียนปัญหาทางด้านมลพิษของจังหวัดสมุทรปราการ พบว่า สถิติการร้องเรียนส่วนใหญ่ เป็นการร้องเรียนประเด็นการส่งกลิ่นเหม็นและขยะ ในปี 2562 มีการร้องเรียน 250 ครั้ง โดยสถิติการร้องเรียนในปี 2562 เพิ่มขึ้นจากปีก่อนเป็นสองเท่า ซึ่งโดยส่วนใหญ่ยังเป็นประเด็นการส่งกลิ่นเหม็นและฝุ่นละออง/เขม่าควัน จากข้อมูลการร้องเรียนและสภาพของจังหวัด อาจชี้ได้ว่า เนื่องจากจังหวัดเน้นภาคอุตสาหกรรม และมีโรงงานอุตสาหกรรมจำนวนมาก จึงส่งผลให้แนวโน้มของปัญหาและการร้องเรียนด้านมลพิษมากขึ้น

ตารางที่ 1.1-68 สถิติเรื่องร้องเรียนด้านมลพิษที่ศูนย์ดำรงธรรมจังหวัดสมุทรปราการรับแจ้ง
ปี พ.ศ. 2559 – 2562

รายงานสถิติทางการ	ข้อมูลรายปี (เรื่อง)			
	2559	2560	2561	2562
จำนวนปัญหา/เรื่องร้องเรียนด้านปัญหาขยะ/ปัญหามลพิษ	134	295	129	250
ร้อยละที่ลดลงของข้อร้องเรียนด้านปัญหามลพิษ/ปัญหาขยะ	43	63	33	26

แหล่งที่มา: ศูนย์ดำรงธรรมจังหวัดสมุทรปราการ

7) สถานการณ์คุณภาพอากาศและเสียง

7.1) สถานการณ์คุณภาพอากาศ

จังหวัดสมุทรปราการเป็นจังหวัดที่รองรับการขยายตัวจากกรุงเทพมหานคร จึงมีสถานประกอบการ โรงงานอุตสาหกรรมเป็นจำนวนมาก และมีปัญหาการจราจรติดขัดในย่านชุมชนเช่นเดียวกับจังหวัดปริมณฑลอื่นๆ ส่งผลให้มีปัญหาด้านมลพิษทางอากาศค่อนข้างมาก กรมควบคุมมลพิษ ได้ทำการติดตั้งสถานีตรวจวัดคุณภาพอากาศอัตโนมัติ 5 แห่ง ในพื้นที่จังหวัดสมุทรปราการ คือ 1. ศาลากลางจังหวัดสมุทรปราการ 2. โรงไฟฟ้าพระนครใต้ 3. ศูนย์ฟื้นฟูอาชีพคนพิการและทุพพลภาพพระประแดง 4. บ้านพักกรมอุตสาหกรรมพื้นฐานและการเหมืองแร่ และ 5. การเคหะชุมชนบางพลี โดยผลการตรวจวัดคุณภาพอากาศในบรรยากาศโดยทั่วไปของจังหวัดสมุทรปราการ ที่สำนักจัดการคุณภาพอากาศและเสียง กรมควบคุมมลพิษ ได้มีการตรวจวัดปริมาณก๊าซซัลเฟอร์ไดออกไซด์ (SO₂), ก๊าซไนโตรเจนไดออกไซด์ (NO₂), ฝุ่นขนาดเล็กกว่า 10 ไมครอน (PM₁₀), ก๊าซคาร์บอนมอนอกไซด์ (CO) และก๊าซโอโซน (O₃) ซึ่งเมื่อพิจารณาค่าเฉลี่ยของผลการตรวจวัดคุณภาพอากาศพบว่าทุกดัชนีที่ทำการตรวจวัดยังมีค่าอยู่ในเกณฑ์มาตรฐาน



ภาพที่ 1.1-31 แสดงสถานีตรวจวัดคุณภาพอากาศอัตโนมัติ 5 แห่ง

สถานี	SO ₂ (ppb)			NO ₂			CO				O ₃					
	ค่าเฉลี่ย ๑ ชั่วโมง (ppb)		ค่าเฉลี่ย ๑ ปี	ค่าเฉลี่ย ๑ ชั่วโมง(ppb)		ค่าเฉลี่ย ๑ ปี	ค่าเฉลี่ย ๑ ชั่วโมง(ppm)		ค่าเฉลี่ย ๘ ชั่วโมง(ppm)		ค่าเฉลี่ย ๑ ปี	ค่าเฉลี่ย ๑ ชั่วโมง(ppb)		ค่าเฉลี่ย ๑ ปี		
	ค่าสูงสุด	ค่าต่ำสุด		ค่าสูงสุด	ค่าต่ำสุด		ค่าสูงสุด	ค่าต่ำสุด	ค่าสูงสุด	ค่าต่ำสุด		ค่าสูงสุด	ค่าต่ำสุด			
ต.ทรงคนอง อ.พระประแดง	๒๓	๐	๓	๘๐	๐	๑๔	๒.๒๐	๐.๐๐	๑.๗๓	๐.๐๐	๐.๕๔	๑๒๑	๐	๘๘	๐	๒๑
ต.บางโปรง อ.เมือง	๒๒	๐	๗	๑๖๑	๐	๒๐	๔.๕๐	๐.๐๐	๑.๗๕	๐.๐๐	๐.๔๔	๑๕๘	๐	๑๓๒	๔	๓๑
ต.ตลาด อ.พระประแดง	๒๗	๐	๔	๑๒๓	๐	๑๓	๔.๘๐	๐.๐๐	๑.๙๑	๐.๐๐	๐.๔๗	๑๗๔	๐	๑๐๒	๐	๒๓
ต.ตลาด อ.เมือง	๓๓	๐	๕	๑๐๗	๑	๒๖	๓.๒๐	๐.๐๐	๒.๕๐	๐.๑๐	๐.๙๑	๘๑	๐	๖๑	๒	๑๕
ต.บางเสาธง อ.บางเสาธง	๑๙	๐	๑	๑๓๑	๐	๑๘	๓.๓๕	๐.๐๐	๓.๐๗	๐.๐๐	๐.๖๐	๒๑๑	๐	๑๕๒	๑	๓๑
ค่ามาตรฐาน	๓๐๐	๔๐	๑๗๐	๓๐	๓๐	๙	-	๑๐๐	๗๐	-	-	-	-	-	-	-

ภาพที่ 1.1-32 แสดงผลการตรวจวัดคุณภาพอากาศในบรรยากาศโดยทั่วไป พ.ศ. 2562



สถานี	PM๑๐			PM๒.๕			ฝุ่นรวม			ตะกั่ว		
	ค่าเฉลี่ย ๒๔ ชั่วโมง (mg/m ³)		ค่าเฉลี่ย ๑ ปี	ค่าเฉลี่ย ๒๔ ชั่วโมง (mg/m ³)		ค่าเฉลี่ย ๑ ปี	ค่าเฉลี่ย ๒๔ ชั่วโมง(mg/m ³)		ค่าเฉลี่ย ๑ ปี	ค่าเฉลี่ย ๑ เดือน (mg/m ³)		ค่าเฉลี่ย ๑ ปี
	ค่าสูงสุด	ค่าต่ำสุด		ค่าสูงสุด	ค่าต่ำสุด		ค่าสูงสุด	ค่าต่ำสุด		ค่าสูงสุด	ค่าต่ำสุด	
ต.ทรงคนอง อ.พระประแดง	๑๐๒	๑๘	๔๖	๖๙	๘	๒๕	๐.๑๒	๐.๐๔	๐.๐๙	๐.๐๓	๐.๐๑	๐.๐๒
ต.บางโปรง อ.เมือง	๘๔	๑๑	๓๓	-	-	-	๐.๑๕	๐.๐๓	๐.๐๗	๐.๐๙	๐.๐๑	๐.๐๒
ต.ตลาด อ.พระประแดง	๑๐๕	๑๒	๓๔	-	-	-	-	-	-	-	-	-
ต.ตลาด อ.เมือง	๑๑๕	๒๖	๕๓	-	-	-	๐.๑๙	๐.๐๔	๐.๑๑	๐.๑๒	๐.๐๑	๐.๐๔
ต.บางเสาธง อ.บางเสาธง	๑๓๑	๑๓	๔๐	-	-	-	-	-	-	-	-	-
ค่ามาตรฐาน	๑๒๐	๕๐	๕๐	๕๐	๒๕	๒๕	๐.๓๓	๐.๑	๐.๑	๑.๕	-	-

ภาพที่ 1.1-33 แสดงผลการตรวจวัดคุณภาพอากาศในบรรยากาศโดยทั่วไป พ.ศ. 2562 (ต่อ)

แหล่งที่มา: สำนักจัดการคุณภาพอากาศและเสียง กรมควบคุมมลพิษ

หมายเหตุ: ค่ามาตรฐานคุณภาพอากาศตามประกาศคณะกรรมการสิ่งแวดล้อมแห่งชาติ เรื่อง กำหนดมาตรฐานคุณภาพอากาศในบรรยากาศโดยทั่วไป

7.2) สถานการณ์ด้านมลภาวะทางเสียง

เนื่องจากจังหวัดสมุทรปราการเป็นสถานที่ตั้งของสนามบินสุวรรณภูมิ ส่งผลให้เกิดมลภาวะทางเสียงจากสนามบินสุวรรณภูมิ ซึ่งจากการศึกษาผลกระทบต่อสุขภาพของประชาชนในพื้นที่ตั้งสนามบินสุวรรณภูมิและพื้นที่ข้างเคียงพบว่าจำนวนผู้ได้รับผลกระทบด้านเสียงจากการประเมินเส้นเทียบบิน 76 เทียบพบว่า

(1) พื้นที่ที่ได้รับผลกระทบสูง ซึ่งมีค่า NEF-Noise Exposure Forecast มากกว่า 40 ซึ่งก่อให้เกิดผลกระทบต่อสุขภาพระยะยาว มีจำนวน 4 หมู่บ้าน ประชาชนผู้ได้รับผลกระทบมีจำนวน 1,147 คน

(2) พื้นที่ที่ได้รับผลกระทบปานกลาง ซึ่งมีค่า NEF-Noise Exposure Forecast เท่ากับ 35-40 มีจำนวน 8 หมู่บ้าน ประชาชนผู้ได้รับผลกระทบ มีจำนวน 4,392 คน

(3) พื้นที่ที่ได้รับผลกระทบน้อย ซึ่งมีค่า NEF- Noise Exposure Forecast เท่ากับ 30-35 มีจำนวน 19หมู่บ้านประชาชนผู้ได้รับผลกระทบ มีจำนวน 17,740 คน ซึ่งส่งผลกระทบต่อปัญหาสุขภาพของประชาชนจังหวัดสมุทรปราการ เช่น ปัญหาสุขภาพจิต ได้แก่ ภาวะเครียด ปวดศีรษะ นอนไม่หลับ เป็นต้น รวมทั้งปัญหาความวิตกกังวลต่าง ๆ ในด้านความชัดเจนและการให้ความช่วยเหลือ เป็นต้น

8) สถานการณ์คุณภาพน้ำ

8.1) คุณภาพน้ำแหล่งผิวดิน

จังหวัดสมุทรปราการตั้งอยู่ริมฝั่งแม่น้ำเจ้าพระยาบริเวณตอนปลายสุดของแม่น้ำเจ้าพระยาเหนืออ่าวไทย แหล่งน้ำสำคัญของจังหวัดสมุทรปราการที่ใช้ในการคมนาคม และใช้ประโยชน์ในการระบายน้ำ การทำเกษตรกรรม ได้แก่ แม่น้ำเจ้าพระยา คลองสรรพสามิต คลองสำโรง คลองด่าน คลองพระองค์เจ้าไชยานุชิต และคลองประเวศบุรีรมย์

ผลการติดตามตรวจสอบคุณภาพน้ำผิวดินในพื้นที่จังหวัดสมุทรปราการของสำนักงานสิ่งแวดล้อมภาคที่ ๖ (นนทบุรี) ซึ่งได้ทำติดตามตรวจสอบคุณภาพน้ำผิวดิน จำนวน 5 สถานี แบ่งออกเป็นแม่น้ำเจ้าพระยา จำนวน 2 สถานี ได้แก่ 1)แม่น้ำเจ้าพระยาบริเวณที่ว่าการอำเภอพระประแดง (Ch03) และแม่น้ำเจ้าพระยาบริเวณศาลากลางจังหวัดสมุทรปราการ (Ch01) คลองเชื่อมต่อน้ำเจ้าพระยา จำนวน 3 คลอง ได้แก่ คลองลัดหลวง (LLC) คลองสำโรง (SRC) คลองบางปลาจืด (BPC) การเก็บตัวอย่างเพื่อวิเคราะห์คุณภาพน้ำจำนวน 4 ครั้ง ในระหว่างเดือนพฤศจิกายน 2561 ถึงเดือนมกราคม 2562 ผลการวิเคราะห์คุณภาพน้ำเฉลี่ย ไตรมาส 1-2 พบว่า แม่น้ำเจ้าพระยาบริเวณที่ว่าการอำเภอพระประแดง (Ch03) มีค่าเฉลี่ยดัชนีคุณภาพน้ำเสื่อมโทรม (34 คะแนน) เป็นแหล่งน้ำประเภทที่ 5 ซึ่งไม่เป็นไปตามประกาศกรมควบคุมมลพิษ เรื่องกำหนดประเภทของแหล่งน้ำในแม่น้ำเจ้าพระยา แม่น้ำน้อย แม่น้ำป่าสัก และแม่น้ำลพบุรี ที่ระบุไว้เป็นประเภทที่ 4 และ 2) แม่น้ำเจ้าพระยาบริเวณศาลากลางจังหวัดสมุทรปราการ (Ch01) มีค่าเฉลี่ยดัชนีคุณภาพน้ำเสื่อมโทรม (50 คะแนน) เป็นแหล่งน้ำประเภทที่ 5 ซึ่งไม่เป็นไปตามประกาศกรมควบคุมมลพิษ เรื่องกำหนดประเภทของแหล่งน้ำในแม่น้ำเจ้าพระยา แม่น้ำน้อย แม่น้ำป่าสัก และแม่น้ำลพบุรี ที่ระบุไว้เป็นประเภทที่ 4 สำหรับคุณภาพน้ำในคลองเชื่อมต่อกับแม่น้ำเจ้าพระยาประกอบด้วยคลองบางปลาจืด คลองลัดหลวง คลองสำโรง ผลการตรวจวัดคุณภาพน้ำของสำนักงานสิ่งแวดล้อมภาคที่ ๖ (นนทบุรี) พบว่า คุณภาพน้ำเมื่อเทียบกับเกณฑ์มาตรฐานคุณภาพน้ำในแหล่งน้ำผิวดิน จัดอยู่ในประเภทที่ 5 เป็นแหล่งน้ำ ที่ได้รับน้ำทิ้งจากกิจกรรมบางประเภท และสามารถเป็นประโยชน์เพื่อการคมนาคม โดยคลองสำโรง (SRC) มีค่าเฉลี่ยดัชนีคุณภาพน้ำเสื่อมโทรม (37 คะแนน) คลองบางปลาจืด(BPC) มีค่าเฉลี่ยดัชนีคุณภาพน้ำเสื่อมโทรมมาก (30 คะแนน) และคลองลัดหลวง (LLC) มีค่าเฉลี่ยดัชนีคุณภาพน้ำเสื่อมโทรม (37 คะแนน) จะเห็นได้ว่าคุณภาพน้ำผิวดิน ในพื้นที่จังหวัดสมุทรปราการ ทั้งคุณภาพน้ำในแม่น้ำเจ้าพระยาและลำคลองเชื่อมต่อน้ำอยู่ในเกณฑ์เสื่อมโทรมมาก โดยสาเหตุเนื่องจากจังหวัดสมุทรปราการเป็นพื้นที่ที่ท้ายน้ำของแม่น้ำเจ้าพระยาและยังมีโรงงานอุตสาหกรรมตั้งอยู่เป็นจำนวนมากทั้งในรูปของนิคมอุตสาหกรรมและตั้งเป็นโรงงานเดี่ยว ทำให้น้ำเสียจากโรงงานอุตสาหกรรมถูกปล่อยออกมาปริมาณมากและชุมชนที่ตั้งอยู่ในพื้นที่ที่มีอยู่อย่างหนาแน่นมีการปล่อยน้ำเสียโดยไม่ผ่านระบบบำบัด ถึงแม้จะอยู่ติดกับทะเลแต่การระบายน้ำออกสู่ทะเลไม่สามารถทำได้ตลอดเวลา เนื่องจากช่วงปลายน้ำเวลาที่น้ำทะเลหนุนน้ำในแม่น้ำจะถูกกั้นไว้ด้วย น้ำทะเลและยังเป็นที่รองรับความสกปรกที่ตกค้างตั้งแต่ต้นน้ำมากองรวมกันทำให้แหล่งน้ำไม่สามารถบำบัด น้ำเสียด้วยวิธีตามธรรมชาติให้กลับคืนสู่สมดุลได้ทัน น้ำในแม่น้ำจึงเสื่อมโทรมลง



แหล่งน้ำ	ค่าเฉลี่ยดัชนีคุณภาพน้ำ(WQI)	ประเภทคุณภาพน้ำ	การนำไปใช้ประโยชน์				ดัชนีบ่งชี้ปัญหา	แหล่งกำเนิดมลพิษที่เป็นปัญหาหลัก	แนวทางการป้องกันและแก้ไขปัญหา	หมายเหตุ
			การเกษตร	อุปโภคบริโภค	การเกษตร	อุตสาหกรรม				
คุณภาพน้ำในแม่น้ำเจ้าพระยาช่วงที่ไหลผ่านจังหวัดสมุทรปราการ (เฉลี่ยไตรมาส ๑-๒)										
Ch08 : แม่น้ำเจ้าพระยาบริเวณวัดวา การอำเภอพระประแดง	เสื่อมโทรม (๕๒)	ประเภทที่ ๕	×	×	×	×	ออกซิเจนละลาย ความสกปรกในรูปสารอินทรีย์ โคลิฟอร์มแบคทีเรีย ฟิโคลิฟอร์มแบคทีเรีย ความเค็ม	ชุมชน อุตสาหกรรม	การแก้ไขปัญหาดังตรง - ติดตั้งถังตกไขมันประจำบ้านเรือน - ระบบบำบัดน้ำเสียรวมชุมชน - บังคับใช้กฎหมายกับแหล่งกำเนิดมลพิษ การแก้ไขปัญหาดังอ้อม - รณรงค์ปลูกจิตสำนึกให้ลดการใช้น้ำและลดปริมาณน้ำเสีย	ข้อมูล พ.ย. ๒๕๕๙ ถึง ม.ค. ๒๕๖๐
Ch๑๑ : แม่น้ำเจ้าพระยาบริเวณศาลากลางจังหวัดสมุทรปราการ	เสื่อมโทรม (๕๑)	ประเภทที่ ๕	×	×	×	×	ออกซิเจนละลาย ความสกปรกในรูปสารอินทรีย์ โคลิฟอร์มแบคทีเรีย ฟิโคลิฟอร์มแบคทีเรีย ความเค็ม	ชุมชน อุตสาหกรรม	การแก้ไขปัญหาดังตรง - ติดตั้งถังตกไขมันประจำบ้านเรือน - ระบบบำบัดน้ำเสียรวมชุมชน - บังคับใช้กฎหมายกับแหล่งกำเนิดมลพิษ การแก้ไขปัญหาดังอ้อม - รณรงค์ปลูกจิตสำนึกให้ลดการใช้น้ำและลดปริมาณน้ำเสีย	ข้อมูล พ.ย. ๒๕๕๙ ถึง ม.ค. ๒๕๖๐
คุณภาพน้ำในคลองเชื่อมต่อแม่น้ำเจ้าพระยา (เฉลี่ยไตรมาส ๑-๒)										
คลองสำโรง	เสื่อมโทรม (๓๗)	ประเภทที่ ๕	×	×	×	×	ออกซิเจนละลาย ความสกปรกในรูปสารอินทรีย์ โคลิฟอร์มแบคทีเรีย ฟิโคลิฟอร์มแบคทีเรีย แอมโมเนีย ความเค็ม	ชุมชน อุตสาหกรรม	การแก้ไขปัญหาดังตรง - ติดตั้งถังตกไขมันประจำบ้านเรือน - ระบบบำบัดน้ำเสียรวมชุมชน - บังคับใช้กฎหมายกับแหล่งกำเนิดมลพิษ การแก้ไขปัญหาดังอ้อม - รณรงค์ปลูกจิตสำนึกให้ลดการใช้น้ำและลดปริมาณน้ำเสีย	ข้อมูล พ.ย. ๒๕๕๙ ถึง ม.ค. ๒๕๖๐
BPC : คลองบางปลาเกิด	เสื่อมโทรมมาก (๓๐)	ประเภทที่ ๕	×	×	×	×	ออกซิเจนละลาย ความสกปรกในรูปสารอินทรีย์ โคลิฟอร์มแบคทีเรีย ฟิโคลิฟอร์มแบคทีเรีย แอมโมเนีย ความเค็ม	ชุมชน อุตสาหกรรม	การแก้ไขปัญหาดังตรง - ติดตั้งถังตกไขมันประจำบ้านเรือน - ระบบบำบัดน้ำเสียรวมชุมชน - บังคับใช้กฎหมายกับแหล่งกำเนิดมลพิษ การแก้ไขปัญหาดังอ้อม - รณรงค์ปลูกจิตสำนึกให้ลดการใช้น้ำและลดปริมาณน้ำเสีย	ข้อมูล พ.ย. ๒๕๕๙ ถึง ม.ค. ๒๕๖๑
LLC : คลองลัดหลวง	เสื่อมโทรม (๓๗)	ประเภทที่ ๕	×	×	×	×	ออกซิเจนละลาย ความสกปรกในรูปสารอินทรีย์ โคลิฟอร์มแบคทีเรีย ฟิโคลิฟอร์มแบคทีเรีย แอมโมเนีย ความเค็ม	ชุมชน อุตสาหกรรม	การแก้ไขปัญหาดังตรง - ติดตั้งถังตกไขมันประจำบ้านเรือน - ระบบบำบัดน้ำเสียรวมชุมชน - บังคับใช้กฎหมายกับแหล่งกำเนิดมลพิษ การแก้ไขปัญหาดังอ้อม - รณรงค์ปลูกจิตสำนึกให้ลดการใช้น้ำและลดปริมาณน้ำเสีย	ข้อมูล พ.ย. ๒๕๕๙ ถึง ม.ค. ๒๕๖๒

ภาพที่ 1.1-34 แสดงผลการติดตามตรวจสอบคุณภาพน้ำผิวดินในพื้นที่จังหวัดสมุทรปราการ เดือนพฤศจิกายน 2561 ถึง มกราคม 2562

แหล่งที่มา : กรมควบคุมมลพิษกระทรวงทรัพยากรธรรมชาติและสิ่งแวดล้อม

มลพิษทางน้ำของจังหวัดสมุทรปราการ มีสาเหตุสำคัญ คือ โรงงานและชุมชนเมือง ปล่อยน้ำทิ้งสู่แหล่งธรรมชาติ รวมทั้งสารเคมีเป็นพิษต่าง ๆ ทำให้แหล่งน้ำเสียเพื่อป้องกันปัญหาดังกล่าวคณะกรรมการสิ่งแวดล้อมแห่งชาติ ได้ออกประกาศ ฉบับที่ 9 (พ.ศ.2537) ออกตามความในพระราชบัญญัติส่งเสริมและรักษาคุณภาพสิ่งแวดล้อมแห่งชาติ พ.ศ.2535 กำหนดให้ท้องที่เขตจังหวัดสมุทรปราการเป็นเขตควบคุมมลพิษ นอกจากนี้ยังได้มีการบังคับใช้กฎกระทรวง “กำหนดหลักเกณฑ์ วิธีการ และแบบการเก็บสถิติและข้อมูล การจัดทำบันทึกรายละเอียด และรายงานสรุปผลการทำงานของระบบบำบัดน้ำเสีย พ.ศ.2555” ออกตามความในมาตรา 80 แห่งพระราชบัญญัติส่งเสริมและรักษาคุณภาพสิ่งแวดล้อมแห่งชาติ พ.ศ.2535 ให้เจ้าของหรือผู้ครอบครองแหล่งกำเนิดมลพิษ มีหน้าที่ต้องเก็บข้อมูลและรายงานสรุปผลการทำงานของระบบบำบัดน้ำเสีย จะต้องจดบันทึกสถิติและข้อมูลการทำงานของระบบบำบัดน้ำเสียตามแบบ ทส. 1 ทุกวัน และสรุปผลการทำงานของระบบบำบัดน้ำเสียตามแบบ ทส.2 ทุกเดือน โดยรายงานต่อเจ้าพนักงานท้องถิ่นภายใน 15 วัน ของเดือนถัดไป ทั้งนี้หากไม่ดำเนินการจะมีโทษจำคุกไม่เกิน 1 เดือน หรือปรับไม่เกิน 10,000 บาท หรือทั้งจำทั้งปรับ และหากรายงานเท็จจะมีโทษ



จำกัดไม่เกิน 1 ปี หรือปรับไม่เกิน 100,000 บาท หรือทั้งจำทั้งปรับ และหากรายงานที่จะมีโทษจำกัดไม่เกิน 1 ปี หรือปรับไม่เกิน 100,000 บาท หรือทั้งจำทั้งปรับ ทั้งนี้ ได้มีผลบังคับใช้ตั้งแต่วันที่ 2 สิงหาคม 2555 ซึ่งการดำเนินการดังกล่าวจะช่วยให้คุณภาพน้ำในแหล่งน้ำธรรมชาติของจังหวัดสมุทรปราการมีคุณภาพดีขึ้นได้

จากการตรวจสอบ พบว่า มีโรงงานที่ก่อให้เกิดผลกระทบต่อสิ่งแวดล้อมในพื้นที่ในแต่ละปีเกือบ 100 โรงงาน ซึ่งจังหวัดใช้มาตรการลงโทษทันทีกรณีพบการกระทำผิดรุนแรง เช่น สั่งปิดดำเนินการชั่วคราวเพื่อให้ปรับปรุงแก้ไข สำหรับการยื่นต่อใบอนุญาต/การขอขยายโรงงาน ได้แต่งตั้งคณะกรรมการเพื่อตรวจสอบกระบวนการผลิต ระบบสาธารณสุขในโรงงาน หากพบมีความบกพร่องจะชะลอการก่อสร้างไว้ก่อน กรณีพบการสร้างปัญหาน้ำเสียจะไม่ออกใบอนุญาตให้ นอกจากนี้ น้ำเสียที่เกิดจากโรงงานอุตสาหกรรมแล้ว ยังมีน้ำเสียที่เกิดจากแหล่งอาคารพาณิชย์และชุมชนต่าง ๆ ที่อยู่อาศัยกันอย่างหนาแน่น และขาดการจัดการในเรื่องการบำบัดน้ำเสียในครัวเรือน

8.2) คุณภาพน้ำทะเลชายฝั่ง

กรมควบคุมมลพิษได้ทำการเก็บตัวอย่างน้ำทะเลเพื่อตรวจวัดคุณภาพน้ำทะเลชายฝั่ง โดยบริเวณพื้นที่จังหวัดสมุทรปราการมีสถานีตรวจวัดคุณภาพน้ำทะเล จำนวน 3 สถานี ได้แก่ บริเวณปากคลอง 12 ธันวาคม หน้าโรงงานฟอกย้อม กม.35 และปากแม่น้ำเจ้าพระยา โดยได้ทำการเก็บตัวอย่างจำนวน 2 ครั้ง ในช่วงฤดูแล้ง (กุมภาพันธ์-เมษายน) และฤดูฝน (มิถุนายน-สิงหาคม) โดยผลการตรวจวิเคราะห์คุณภาพน้ำทะเลในช่วงปี พ.ศ. 2562 เมื่อประเมินจากดัชนีคุณภาพน้ำทะเลที่สำคัญจะพบว่า คุณภาพน้ำจัดอยู่ในระดับเสื่อมโทรมมาก โดยส่วนใหญ่พารามิเตอร์ที่บ่งชี้ถึงปัญหาคุณภาพน้ำ ได้แก่ pH, DO, TCB, FCB และ NO3 ปัญหากลุ่มแบคทีเรียและไนโตรเจนไนโตรเจนค่อนข้างสูงกว่าเกณฑ์มาตรฐานคุณภาพน้ำทะเลและชายฝั่ง สาเหตุที่สำคัญบริเวณอ่าวไทยตอนในมีปากแม่น้ำที่สำคัญ 4 สาย ที่สำคัญไหลมาตอนเหนือและตอนกลางของประเทศ จึงเป็นแหล่งรองรับน้ำจืดที่มีของเสียและสารพิษปะปนมาจากต้นน้ำ กล่าวได้ว่าบริเวณนี้เป็นจุดวิกฤติเกี่ยวกับคุณภาพสิ่งแวดล้อม โดยเฉพาะบริเวณที่จะต้องมีการควบคุมและดูแลเป็นพิเศษคือ บริเวณปากแม่น้ำเจ้าพระยา ปากคลอง 12 ธันวาคม หน้าโรงงานฟอกย้อม กม.35 จังหวัดสมุทรปราการเพราะโดยตลอดเส้นทางน้ำจะมีกิจกรรมต่างๆ ตลอดสองฝั่งลำน้ำ เช่น แหล่งชุมชน ตัวเมือง อุตสาหกรรม ท่าเทียบเรือสินค้า พื้นที่เกษตรกรรม และพื้นที่เพาะเลี้ยงสัตว์น้ำ เป็นต้น จึงทำให้ของเสียและสารพิษนี้จะไหลลงสู่ทะเลบริเวณปากแม่น้ำเจ้าพระยา และส่งผลกระทบต่อด้านมลพิษต่อน้ำทะเลและดินตะกอนด้วย

ตารางที่ 1.1-69 แสดงข้อมูลผลการตรวจวัดคุณภาพน้ำทะเลชายฝั่ง

สถานีตรวจวัด	ครั้งที่	พารามิเตอร์								
		pH	DO (mg/L)	NO ₃ (µg N/L)	TCB (MPN/100 ml)	FCB (CFU/100 ml)	As (µg/L)	Pb (µg/L)	Zn (µg/L)	บีโตรเลียมไฮโดรคาร์บอนรวม
ปากคลอง 12 ธันวาคม	ครั้งที่ 1	7.7	4.32	133	240000	45000	<5.0	<3.00	28	0.78
	ครั้งที่ 2	7.4	4.73	295	33000	20	<5.0	<3.00	37.4	0.77
หน้าโรงงานฟอกย้อม กม.35	ครั้งที่ 1	8.01	5.52	123	240000	280000	<5.0	<3.00	Not Detect ed	0.43



สถานีตรวจวัด	ครั้งที่	พารามิเตอร์								
		pH	DO (mg/l)	NO ₃ (µg N/l)	TCB (MPN/100 ml)	FCB (CFU/100 ml)	As (µg/l)	Pb (µg/l)	Zn (µg/l)	ปิโตรเลียมไฮโดรคาร์บอนรวม
	ครั้งที่ 2	7.48	3.71	304	33000	10	<5.0	<3.00	5.9	0.51
ปากแม่น้ำเจ้าพระยา	ครั้งที่ 1	7.89	4.89	223	220	54	<5.0	4.31	Not Detected	0.49
	ครั้งที่ 2	7.07	0.86	141	13000	460	9.08	16.9	52.8	0.78
ค่ามาตรฐานประเภทที่ 1		7.0 - 8.5	ไม่น้อยกว่า 4	ไม่เกิน 20	ไม่เกิน 1000	ไม่เกิน 70	ไม่เกิน 10	ไม่เกิน 8.5	ไม่เกิน 50	ไม่เกิน 0.5
ค่ามาตรฐานประเภทที่ 2		7.0 - 8.5	ไม่น้อยกว่า 6	ไม่เกิน 60						
ค่ามาตรฐานประเภทที่ 3		7.0 - 8.5	ไม่น้อยกว่า 4							
ค่ามาตรฐานประเภทที่ 4		7.0 - 8.5				ไม่เกิน 100				ไม่เกิน 1
ค่ามาตรฐานประเภทที่ 5		7.0 - 8.5								ไม่เกิน 5
ค่ามาตรฐานประเภทที่ 6		7.0 - 8.5								

คะแนน MWQI

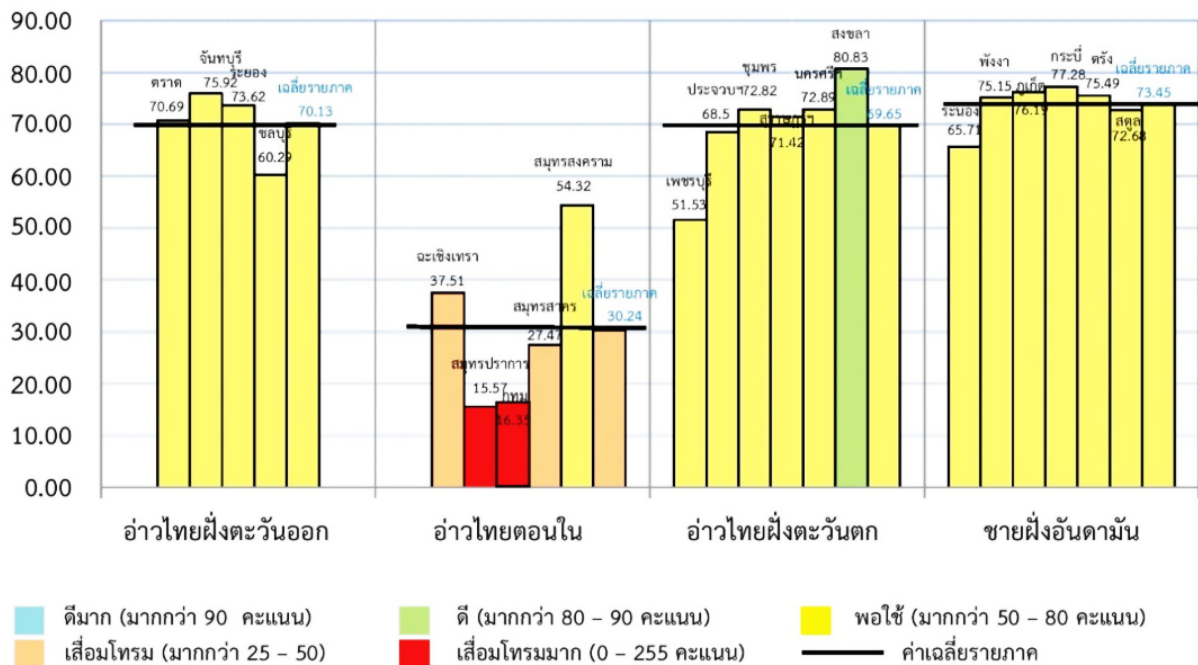

ภาพที่ 1.1-35 คุณภาพน้ำทะเลชายฝั่งรายจังหวัด ปี 2562

แหล่งที่มา: กรมควบคุมมลพิษกระทรวงทรัพยากรธรรมชาติและสิ่งแวดล้อม

8.3) คุณภาพน้ำบาดาล

(1) แอ่งน้ำเจ้าพระยาตอนล่าง

แอ่งน้ำบาดาลในพื้นที่จังหวัดสมุทรปราการ คือ แอ่งน้ำเจ้าพระยาตอนล่าง ซึ่งสถานการณ์แอ่งน้ำเจ้าพระยาตอนล่างพบว่า มีปัญหาการรุกรานและการกระจายตัวของความเค็ม การรุกรานของน้ำเค็มเข้าสู่แหล่งน้ำจืดเกิดขึ้นเมื่อมีการสูบน้ำบาดาลขึ้นมาใช้มาก ทำให้แรงดันชั้นในน้ำบาดาลบริเวณที่มีการสูบน้ำลดต่ำลง น้ำเค็มในชั้นน้ำเดียวกันจากบริเวณที่ยังมีแรงดันสูงกว่าจะไหลเข้ามาแทนที่ หรือหากบริเวณดังกล่าวอยู่ใกล้ที่ราบชายฝั่งทะเลน้ำทะเลก็จะไหลแทรกซึมรุกรานเข้ามาได้ อัตราการรุกรานของน้ำเค็มขึ้นอยู่กับความแตกต่างของระดับน้ำระหว่างบริเวณพื้นที่ที่มีน้ำเค็มกับบริเวณที่ระดับน้ำลดต่ำลงมาก เช่น พื้นที่บริเวณจังหวัดสมุทรปราการ และจังหวัดสมุทรสาคร คุณภาพน้ำแบ่งตามชั้นน้ำบาดาล ดังนี้

- ชั้นน้ำพระประแดง (PD Aquifer) ระดับความลึกไม่เกิน 100 เมตร ชั้นน้ำบาดาลมีความลึกในช่วง 60-80 เมตร พบปริมาณคลอไรด์มีค่าสูงมาก เกินเกณฑ์มาตรฐานใช้อุปโภคบริโภค พบในบริเวณใกล้ปากแม่น้ำเจ้าพระยา

- ชั้นน้ำนครหลวง (NL Aquifer) ระดับความลึกไม่เกิน 150 เมตร ชั้นน้ำบาดาลมีความลึกในช่วง 100 - 140 เมตร ปริมาณคลอไรด์มีค่าสูงมากในบริเวณใกล้ปากแม่น้ำเจ้าพระยา ปริมาณคลอไรด์ที่ตรวจพบมีค่ามากกว่า 2,000 มิลลิกรัมต่อลิตร

- ชั้นน้ำนทบุรี (NB Aquifer) ระดับความลึกไม่เกิน 200 เมตร ชั้นน้ำบาดาลมีความลึกในช่วง 170 - 200 เมตร พบปริมาณคลอไรด์มีค่าสูงมากเช่นเดียวกับชั้นน้ำพระประแดงและชั้นนครหลวง ในบริเวณปากแม่น้ำเจ้าพระยา โดยปริมาณคลอไรด์ที่ตรวจพบมีค่ามากกว่า 1,000 มิลลิกรัมต่อลิตร ปริมาณคลอไรด์อยู่ในเกณฑ์อนุโลมให้อุปโภคได้

(2) เขตวิกฤติน้ำบาดาลในพื้นที่จังหวัดสมุทรปราการ

เนื่องจากพื้นที่จังหวัดฯ มีการสูบน้ำบาดาลจำนวนมากมาใช้ประโยชน์เกินกว่าอัตราการทดแทนของน้ำบาดาลอย่างต่อเนื่อง ส่งผลให้เกิดปัญหาแผ่นดินทรุดตามมา กระทรวงทรัพยากรธรรมชาติและสิ่งแวดล้อมจึงได้ประกาศเขตวิกฤติน้ำบาดาลในพื้นที่จังหวัดสมุทรปราการ เมื่อวันที่ 30 กรกฎาคม 2546 โดยในเขตจังหวัดสมุทรปราการได้แบ่งเขตวิกฤตการณ์น้ำบาดาลออกเป็น 3 พื้นที่ ได้แก่

- เขตวิกฤตการณ์น้ำบาดาลอันดับที่ 1 ได้แก่ พื้นที่ที่มีการทรุดตัวของพื้นดินมากกว่า 3 เซนติเมตรต่อปี และระดับน้ำบาดาลลดลงมากกว่า 3 เมตรต่อปี ได้แก่ พื้นที่อำเภอบางพลี เฉพาะตำบลบางพลีใหญ่ ตำบลบางโฉลง ตำบลหนองปรือ ตำบลราชาเทวะ ตำบลบางแก้ว อำเภอบางเสาธง เฉพาะตำบลศีรษะจรเข้น้อย และอำเภอเมืองสมุทรปราการ เฉพาะตำบลบางเมือง ตำบลบางใหม่ ตำบลสำโรงเหนือ ตำบลเทพารักษ์

- วิกฤตการณ์น้ำบาดาลอันดับที่ 2 ครอบคลุมพื้นที่บริเวณที่มีการทรุดตัวของพื้นดินระหว่าง 1-3 เซนติเมตรต่อปี และระดับน้ำบาดาลลดลงระหว่าง 2-3 เมตรต่อปี ได้แก่ พื้นที่อำเภอบางพลีเฉพาะตำบลบางปลา อำเภอบางเสาธง เฉพาะตำบลบางเสาธง ตำบลศีรษะจรเข้ใหญ่ อำเภอเมืองสมุทรปราการเฉพาะตำบลแพรกษา ตำบลปากน้ำ ตำบลท้ายบ้าน ตำบลบางปู ตำบลบางด้วน ตำบลบางโปรง และอำเภอพระประแดงเฉพาะตำบล



สำโรงใต้ ตำบลบางหัวเสือ ตำบลสำโรงกลาง ตำบลบางหญ้าแพรก ตำบลบางกะเจ้า ตำบลบางกอบัว ตำบลบางน้ำผึ้ง

- เขตวิกฤตการณ์น้ำบาดาลอันดับที่ 3 ครอบคลุมพื้นที่ที่มีการทรุดตัวของพื้นดินน้อยกว่า 1 เซนติเมตรต่อปีและระดับน้ำบาดาลลดลงน้อยกว่า 2 เมตรต่อปี และบริเวณนอกเหนือเขตวิกฤต อันดับ 1 และ 2 ของจังหวัดฯ อุตสาหกรรม

1.2 ประเด็นปัญหาและความต้องการเชิงพื้นที่

1.2.1 ข้อมูลการวิเคราะห์ความต้องการและศักยภาพของประชาชนในท้องถิ่น

1) ประเด็นปัญหาในท้องถิ่น

จากการรวบรวมและสรุปปัญหาจากแผนชุมชน แผนพัฒนาอำเภอ แผนพัฒนาท้องถิ่น และภาคส่วนต่างๆ ในจังหวัด สามารถสรุปปัญหาในท้องถิ่นได้ดังนี้

1.1) ปัญหาด้านทรัพยากรธรรมชาติและสิ่งแวดล้อม

1. ปัญหาน้ำท่วม ถือเป็นปัญหาสำคัญของจังหวัดสมุทรปราการ เนื่องจากปัญหาการทรุดตัวของแผ่นดิน และการขยายตัวของชุมชนเมือง ทำให้พื้นที่ลุ่มน้ำที่รกร้างว่างเปล่าของเอกชนที่เคยเป็นแหล่งรับน้ำฝนลดน้อยลง โดยมีการถมพื้นที่เพื่อพัฒนาเป็นที่อยู่อาศัยและโรงงานอุตสาหกรรม ทำให้เกิดปัญหาการระบายน้ำไม่ทัน จนมีน้ำท่วมฉิวทางจราจรและพื้นที่เศรษฐกิจในช่วงฤดูฝน และเมื่อน้ำท่วมซึ่งเป็นเวลานานส่งผลให้ถนนเกิดการชำรุดเสียหาย เป็นหลุมเป็นบ่อ การสัญจรไปมาเป็นไปด้วยความยากลำบาก นอกจากนี้ยังพบปัญหาการระบายน้ำจากกรุงเทพมหานครสู่ทะเลในบางพื้นที่มีอุปสรรคในการไหลของน้ำไปสู่สถานีสูบน้ำ ทำให้ไม่สามารถเดินเครื่องสูบน้ำได้เต็มที่ เนื่องจากคลองมีลักษณะตื้นเขิน มีวัชพืชจำนวนมาก มีการก่อสร้างสิ่งปลูกสร้างลูกล้าล่าคลอง และมีถนนสายสำคัญขวางทางน้ำ เช่น ถนนอ่อนนุช ถนนบางนา - ตราด ถนนเทพารักษ์ เป็นต้น พื้นที่ซึ่งประสบปัญหาดังกล่าว ได้แก่ อำเภอเมืองสมุทรปราการ อำเภอบางเสาธง อำเภอบางบ่อ และอำเภอพระสมุทรเจดีย์

2. ปัญหาน้ำเสีย ถือเป็นปัญหาที่สำคัญของจังหวัดสมุทรปราการ เนื่องจากมีโรงงานอุตสาหกรรมจำนวนมาก ประกอบกับพื้นที่ชุมชนมีความหนาแน่นสูง โดยมีแหล่งกำเนิดสำคัญ 3 แหล่ง คือ (1) น้ำเสียจากชุมชน ประกอบด้วยชุมชนผู้พักอาศัยริมคลองชายทะเลและคลองสาขา ซึ่งมีอยู่อย่างหนาแน่น โดยส่วนใหญ่ไม่มีระบบการบำบัดน้ำเสียของชุมชนก่อนระบายลงสู่แหล่งน้ำธรรมชาติ (2) น้ำเสียจากโรงงานอุตสาหกรรม ประกอบด้วย น้ำเสียจากการผลิตในโรงงานอุตสาหกรรมจำนวนมากในพื้นที่ ซึ่งทำการทิ้งลงแหล่งน้ำธรรมชาติโดยไม่ผ่านการบำบัดตามข้อกำหนด และ (3) น้ำเสียจากการเกษตร เกิดจากการสูบน้ำเข้า-ออก บ่อปลาและบ่อกุ้ง ซึ่งมีการชะล้างตะกอนเลนไปสะสมในแหล่งน้ำ

3. ปัญหาการจัดการขยะมูลฝอย ปัญหาที่พบคือ ขยะมูลฝอยที่ตกค้างในชุมชนที่การจัดเก็บสถานที่หรือเข้าจัดเก็บไม่ทันเวลาทำให้เป็นสิ่งปฏิกูลที่เน่าเหม็นน่ารำคาญ ไม่มีระบบการคัดแยกขยะองค์กรปกครองส่วนท้องถิ่นไม่มีสถานที่ทิ้งขยะหรือสถานที่กำจัดขยะเป็นของตนเอง ต้องเช่าพื้นที่เอกชนในการกำจัดขยะมูลฝอย สถานที่กำจัดไม่ถูกสุขลักษณะ ระบบกำจัดขยะมูลฝอยขาดประสิทธิภาพ

มีการลักลอบทิ้งขยะมูลฝอยจากนอกเขต การกำจัดขยะมูลฝอยส่วนใหญ่จะใช้วิธีการฝังกลบและเทกองที่ไม่ถูกสุขลักษณะ รวมทั้งประชาชนยังขาดจิตสำนึกในการทิ้งขยะและการแยกประเภทขยะมูลฝอย

จังหวัดสมุทรปราการมีขยะมูลฝอยภาคครัวเรือน ประมาณวันละ 2,200 ตันเศษ โดยปัจจุบันองค์กรปกครองส่วนท้องถิ่น จำนวน 47 แห่ง จากจำนวน 48 แห่ง ได้ดำเนินการจัดเก็บเพื่อนำไปกำจัดอย่างถูกต้องตามหลักวิชาการ ณ บ่อขยะตำบลแพรกษาใหม่ พื้นที่ 200 ไร่ จำนวนวันละ 1,800 ตัน ที่ดำเนินการโดยบริษัท อีสเทิร์น เอนเนอร์จี พลัส จำกัด เพื่อนำไปเป็นขยะเชื้อเพลิง RDF ใช้ผลิตกระแสไฟฟ้าเอง และองค์กรปกครองส่วนท้องถิ่นมีการคัดแยกขยะเพื่อนำกลับมาใช้ประโยชน์วันละประมาณ 350 ตัน ส่งผลให้ในแต่ละวันจังหวัดสมุทรปราการสามารถกำจัดขยะได้ วันละประมาณ 2,140 ตัน คิดเป็นร้อยละ 95.70 ส่วนการกำจัดขยะมูลฝอยตาม Road Map มีการปิดบ่อขยะจำนวน 2 แห่ง ได้แก่ บ่อขยะที่ตำบลบางปลา อำเภอบางพลี พื้นที่ 150 ไร่ และบ่อขยะตำบลแพรกษา พื้นที่ 160 ไร่ มีขยะตกค้างประมาณ 10.09 ล้านตัน ปัจจุบันได้กำจัดไปแล้วประมาณ 9.4 ล้านตัน คิดเป็นร้อยละ 94

4. ปัญหามลพิษทางอากาศ ถือเป็นปัญหาสำคัญอีกปัญหาหนึ่งของจังหวัดสมุทรปราการ เนื่องจากมีโรงงานอุตสาหกรรมจำนวนมาก เกิดจากโรงงานและสถานประกอบการต่าง ๆ เช่น ซ่อมรถยนต์ เชื่อมเหล็ก เป็นต้น ทำให้เกิดปัญหาสิ่งแวดล้อมทั้งในเรื่องสารเคมี และวัตถุมีพิษจากโรงงานที่ไม่มีระบบควบคุมมลพิษที่ดี ทำให้ประชาชนผู้อาศัยได้รับสารพิษจนต้องเข้ารับการรักษาที่โรงพยาบาล และพบผู้ป่วยโรคระบบทางเดินหายใจมากกว่าโรคอื่น ๆ นอกจากนี้ยังมีมลพิษที่เกิดจากการคมนาคมขนส่งทางบก ในถนนสายสำคัญ 3 สาย คือ ถนนบางนา-ตราด ถนนเทพารักษ์ และถนนกิ่งแก้ว-ลาดกระบัง โดยปัญหาดังกล่าวพบมากบริเวณอำเภอบางพลีและอำเภอบางเสาธง

5. ปัญหาการกัดเซาะชายฝั่งทะเล จังหวัดสมุทรปราการมีความยาวของชายหาด ประมาณ 45 กม. แต่เนื่องจากพื้นที่บางบริเวณมีการสะสมตัวออกไป และบางบริเวณเกิดกัดเซาะของน้ำทะเลเข้ามา มาก ส่งผลให้เส้นชายฝั่งมีระยะทางเพิ่มขึ้นเป็น 74 กม. โดยพบปัญหาการกัดเซาะชายฝั่งอยู่ในพื้นที่ ต.นาเกลือ ต.แหลมฟ้าผ่า ต.บางปู และ ต.คลองด่าน มีระยะทางรวมทั้งสิ้น 58,257 เมตร หรือคิดเป็นร้อยละ 79 ของระยะทางตามแนวชายฝั่งที่มีการเปลี่ยนแปลงทั้งหมด อย่างไรก็ตามในอดีตที่ผ่านมาได้มีความพยายามในการทำเขื่อนกันน้ำและปักไม้ไผ่เพื่อเป็นแนวกันคลื่น แต่วิธีการดังกล่าวก็เป็นเป็นการบรรเทาปัญหาได้ระดับหนึ่ง ซึ่งปัญหาดังกล่าวจะต้องใช้งบประมาณค่อนข้างสูง และเป็นปัญหาที่ส่งผลกระทบต่อสิ่งแวดล้อมและวิถีชีวิตความเป็นอยู่ของประชาชนในพื้นที่จำนวนมาก

1.2) ปัญหาด้านสังคม

1. ปัญหาสุขภาพจิต เนื่องจากเป็นชุมชนเมืองที่มีเขตติดต่อกับกรุงเทพฯ และเป็นทางผ่านเชื่อมโยงไปยังภูมิภาคต่าง ๆ ได้ง่าย จึงเหมาะที่จะเป็นแหล่งพักอาศัยสุขภาพจิตและการแพร่ระบาดในพื้นที่ในกลุ่มคนว่างงาน ปัญหาเยาวชน และผู้ใช้แรงงานที่เข้ามาอาศัยอยู่ในพื้นที่ มีการมั่วสุม และเสพยาเสพติด นำไปสู่การก่ออาชญากรรมในรูปแบบต่าง ๆ เป็นอันตรายต่อชีวิตและทรัพย์สินของประชาชน

2. ปัญหาการว่างงานในสภาวะเศรษฐกิจที่มีการชะลอตัว และการหลังไหลของแรงงานต่างด้าวเข้ามาในพื้นที่จำนวนมาก ส่งผลให้เกิดการลดปริมาณการผลิตในภาคอุตสาหกรรม นำไปสู่การเกิดปัญหาการว่างงานมากขึ้น



3. ปัญหาการบริการสาธารณสุขไม่เพียงพอเนื่องจากมีประชากรแฝงและแรงงานต่างด้าวอาศัยอยู่ในจังหวัดจำนวนมาก อีกทั้งแรงงานต่างด้าวมีการตั้งครุฑสูง ส่งผลให้การบริการสาธารณสุขไม่ทั่วถึงและเพียงพอกับประชากรที่อาศัยอยู่จริง ซึ่งมีมากเกือบเท่าตัวของประชากรตามทะเบียนราษฎร

1.3) ปัญหาด้านโครงสร้างพื้นฐาน

1. ปัญหาด้านการจราจร เกิดปัญหาสภาพการจราจรติดขัด เนื่องจากการเพิ่มขึ้นของชุมชนเมืองทำให้มีปริมาณรถยนต์มีเป็นจำนวนมากโดยเฉพาะในช่วงระยะเวลาเร่งด่วน

2. ปัญหาการบุกรุกที่สาธารณะ สืบเนื่องจากการประกอบธุรกิจและอาคารอุตสาหกรรมในพื้นที่ทำให้เกิดการบุกรุกที่สาธารณะเพื่อใช้ประโยชน์เป็นจำนวนมาก

3. ปัญหาดินขรุขระ เนื่องจากรถบรรทุกมีปริมาณมากและมีการบรรทุกเกินที่กฎหมายกำหนด โดยเฉพาะในเขตอำเภอบางพลี

4. ปัญหาระบบสาธารณูปโภค พบว่าประชาชนในบางพื้นที่ยังเข้าไม่ถึงระบบสาธารณูปโภค ซึ่งบางครอบครัวต้องเสียค่าใช้จ่ายในการใช้น้ำประปาและไฟฟ้าในราคาสูงกว่าปกติถึง 2-3 เท่า

2) ความต้องการของประชาชนและแนวทางการแก้ไข

จากการรวบรวมประเด็นความต้องการจากภาคส่วนต่าง ๆ ในจังหวัดสมุทรปราการ สามารถสรุปประเด็นความต้องการและแนวทางการแก้ไขปัญหา ได้ดังนี้

(1) ดำเนินการสร้างโครงสร้างพื้นฐานในพื้นที่ที่ยังเข้าไม่ถึง และซ่อมแซมโครงสร้างพื้นฐานที่ชำรุดเพื่อแก้ไขปัญหาความเดือดร้อนของประชาชน

(2) ลดปัญหาการแพร่ระบาดของยาเสพติดในพื้นที่ทุกตำบลเร่งรัดปราบปรามเกี่ยวกับการค้ายาเสพติด ตั้งจุดตรวจ จุดสกัด ค้นหาผู้เสพ ผู้เกี่ยวข้องกับยาเสพติด เพื่อนำเข้าสู่กระบวนการปรับเปลี่ยนพฤติกรรมผู้เสพยาเสพติดและการบำบัดรักษาผู้ติดยาเสพติด พร้อมทั้งบูรณาการการดำเนินการแก้ไขปัญหายาเสพติดกับทุกภาคส่วนจัดกิจกรรมรณรงค์เผยแพร่ ประชาสัมพันธ์ ให้ความรู้ในการป้องกันยาเสพติดในสถานศึกษา สถานประกอบการ สถานบริการ ร้านเกมส์ คาราโอเกะ ฯลฯ

(3) ส่งเสริมและเร่งรัดให้โรงงานอุตสาหกรรมในเขตพื้นที่ ให้มีการจัดระบบคุณภาพและสิ่งแวดล้อมให้เหมาะสม โดยใช้เทคโนโลยีต่าง ๆ มาดำเนินการเพื่อลดภาวะมลพิษ ซึ่งจะเป็นการลดปัญหาสิ่งแวดล้อม และเพิ่มประสิทธิภาพในภาคอุตสาหกรรม

(4) ดำเนินการอย่างเข้มงวดในการตรวจสอบและบริหารจัดการมลพิษ ทั้งมลพิษทางอากาศ การลดปริมาณขยะมูลฝอยตกค้าง และน้ำเสียทั้งจากภาคอุตสาหกรรม คริวเรือน และการเกษตร

(5) ลดปัญหาการบริการด้านสาธารณสุข อาทิ สถานพยาบาล อุปกรณ์การแพทย์ และบุคลากรทางการแพทย์ ในพื้นที่จังหวัดสมุทรปราการที่มีไม่เพียงพอ

(6) ลดอัตราการว่างงานของประชาชนในพื้นที่ 6 อำเภอ รวมถึงเร่งพัฒนาอาชีพแก่ประชาชนโดยใช้ทรัพยากรในพื้นที่ให้เป็นประโยชน์ให้มากที่สุด โดยการฝึกอบรมอาชีพ การจัดหาตลาด ฯลฯ

(7) ลดการกัดเซาะชายฝั่งทะเลในพื้นที่อำเภอเมืองสมุทรปราการ อำเภอพระสมุทรเจดีย์ และอำเภอพระประแดง

(8) ดำเนินการก่อสร้างและขยายถนนสายหลักและสายรองและปรับปรุงซ่อมแซมถนนสายหลักสายรอง พร้อมทั้งก่อสร้างและซ่อมแซมทางเดินเท้าสะพาน และระบบระบายน้ำที่เชื่อมโยงถนนสายหลัก และสายรอง

1.3 ผลการพัฒนาและการแก้ไขปัญหาจังหวัดในช่วงที่ผ่านมา

1) สรุปผลการดำเนินการตามแผนฯ ที่ผ่านมา

จังหวัดสมุทรปราการ ได้รับการจัดสรรงบประมาณรายจ่ายประจำปีงบประมาณ พ.ศ. 2561 – 2563 และมีผลการดำเนินงาน ดังนี้

1.1) งบประมาณรายจ่ายประจำปีงบประมาณ พ.ศ. 2561

จังหวัดสมุทรปราการได้รับการจัดสรรงบประมาณรายจ่ายประจำปีงบประมาณ พ.ศ. 2561 แผนงานบูรณาการส่งเสริมการพัฒนาจังหวัดและกลุ่มจังหวัดแบบบูรณาการ จำนวน 31 โครงการ 48 กิจกรรม งบประมาณรวม 323,778,500 บาท และค่าใช้จ่ายในการบริหารงานจังหวัดแบบบูรณาการ 9,000,000 บาท รวมงบประมาณทั้งสิ้น 332,778,500 บาท สรุปผลการเบิกจ่าย ร้อยละ 83 กั้นเงินเหลือมีไว้ดำเนินการ 8 โครงการ โดยจำแนกเป็น 3 ผลผลิต ดังนี้

ตารางที่ 1.3-1 ผลการดำเนินโครงการตามแผนปฏิบัติการ ประจำปีงบประมาณ พ.ศ. 2561

กิจกรรมหลัก/โครงการ/กิจกรรมย่อย	งบประมาณ (บาท)	ผลการเบิกจ่าย (บาท)	งบประมาณคงเหลือ/เงินเหลือจ่าย (บาท)	หมายเหตุ
ผลผลิต : การพัฒนาด้านเศรษฐกิจ จำนวน 8 กิจกรรมหลัก 14 โครงการ 29 กิจกรรมย่อย งบประมาณ 222,443,900 บาท				
1. ส่งเสริมอาชีพตามหลักปรัชญาของเศรษฐกิจพอเพียง และแนวทางพระราชดำริ	2,000,000	2,000,000	-	ดำเนินการแล้วเสร็จ
2. ขยายโอกาสในการสร้างอาชีพใหม่ให้แรงงานนอกระบบ	1,000,000	1,000,000	-	ดำเนินการแล้วเสร็จ
3. ส่งเสริมการผลิตและสร้างมูลค่าเพิ่มเกษตรปลอดภัยได้มาตรฐาน	13,326,000	13,326,000	-	ดำเนินการแล้วเสร็จ
4. พัฒนาศักยภาพการบริหารจัดการเครือข่ายผู้ประกอบการ OTOP และส่งเสริมการตลาดสู่สากล	6,190,000	6,190,000	-	ดำเนินการแล้วเสร็จ
5. ปรับปรุงทางหลวงหมายเลข 303 ถนนสุขสวัสดิ์ระหว่าง กม.15+020 ถึง กม.21+732 ระยะทาง 6.712 กิโลเมตร จังหวัดสมุทรปราการ	9,800,000	9,800,000	-	ดำเนินการแล้วเสร็จ
6. ก่อสร้างถนน คสล. สายแยกทางหลวงหมายเลข 3268-คลองสำโรง ตำบลบางเสาธง อำเภอบางเสาธง จังหวัดสมุทรปราการ	11,956,000	11,956,000	-	ดำเนินการแล้วเสร็จ



กิจกรรมหลัก/โครงการ/กิจกรรมย่อย	งบประมาณ (บาท)	ผลการ เบิกจ่าย (บาท)	งบประมาณ คงเหลือ/ เงินเหลือจ่าย (บาท)	หมายเหตุ
7. ก่อสร้างยกระดับถนน ค.ส.ล. ซอยศาลเจ้าแม่ ทับทิม หมู่ที่ 5 ตำบลศีรษะจรเข้ใหญ่ อำเภอบางเสา ธง จังหวัดสมุทรปราการ	3,251,600	3,251,600	-	ดำเนินการ แล้วเสร็จ
8. ก่อสร้างถนน คสล.สายแยกทางหลวงหมายเลข 3268-ทางหลวงหมายเลข 3 ตำบลบางปลา อำเภอบาง พลี จังหวัดสมุทรปราการ	12,005,000	12,005,000	-	ดำเนินการ แล้วเสร็จ
9. ก่อสร้างถนน คสล. สาย สป. 1005 แยกทางหลวง หมายเลข 3-บ้านบางพลีน้อย ตำบลบ้านระกาศ อำเภอบางบ่อ จังหวัดสมุทรปราการ	16,954,000	16,954,000	-	ดำเนินการ แล้วเสร็จ
10. เสริมผิวลาดยางแอสฟัลต์ติกคอนกรีต สายแยก ทางหลวงชนบทสาย สป.1006 - สถาบันการแพทย์ จักรีนฤพดินทร์ (ช่วงที่ 1) ตำบลบางเพ็ญอำเภอบาง บ่อ จังหวัดสมุทรปราการ	11,025,000	11,025,000	-	ดำเนินการ แล้วเสร็จ
11. ก่อสร้างถนน คสล. สายประชากรราษฎร์อุทิศ-บ้าน คลองตันไทร ตำบลศีรษะจรเข้ใหญ่ อำเภอบางเสาธง จังหวัดสมุทรปราการ	16,954,000	16,954,000	-	ดำเนินการ แล้วเสร็จ
12. ก่อสร้างถนน คสล. สายบ้านคลองสวน-บ้านล่าง ตำบลบ้านคลองสวน อำเภอมะขามบุรี จังหวัด สมุทรปราการ	10,045,000	10,045,000	-	ดำเนินการ แล้วเสร็จ
13. ก่อสร้างถนน คสล. พร้อมวางท่อระบายน้ำ ค. ส.ล. บริเวณซอยแสงเจริญสุขเชื่อมต่อกับถนนซอยวโร ชา หมู่ที่ 3 ตำบลบางเพ็ญ อำเภอบางบ่อ จังหวัด สมุทรปราการ	9,696,100	8,152,000.03	1,544,099.97	ดำเนินการ แล้วเสร็จ
14. ก่อสร้างถนน ค.ส.ล. พร้อมวางท่อระบายน้ำและ บ่อพักน้ำ บริเวณซอยทางเข้าหมู่บ้าน หมู่ที่ 5 ตำบล คลองสวน อำเภอบางบ่อ จังหวัดสมุทรปราการ	4,202,800	3,913,308.52	-	ดำเนินการ แล้วเสร็จ
15. ก่อสร้างถนน คสล. เลียบคลองพระองค์เจ้าไชยา นุชิต หมู่ที่ 7,9 ตำบลเป็ญ อำเภอบางบ่อ จังหวัด สมุทรปราการ	17,903,600	13,200,000	4,703,600	ดำเนินการ แล้วเสร็จ
16. ก่อสร้างยกระดับถนน ค.ส.ล. ซอยวิเวก พร้อม วางท่อระบายน้ำ ค.ส.ล. หมู่ที่ 7 ตำบลศีรษะจรเข้ ใหญ่ อำเภอบางเสาธง จังหวัดสมุทรปราการ	3,272,200	2,297,080	-	ดำเนินการ แล้วเสร็จ
17. ปรับปรุงผิวจราจร ถนนสายแยกวัดจรเข้ใหญ่หมู่ ที่ 5 ถึง ถนนวัดศรีวารีน้อย หมู่ที่ 6 ตำบลศีรษะจรเข้ ใหญ่ อำเภอบางเสาธง จังหวัดสมุทรปราการ	14,401,100	10,500,000	-	ดำเนินการ แล้วเสร็จ

กิจกรรมหลัก/โครงการ/กิจกรรมย่อย	งบประมาณ (บาท)	ผลการ เบิกจ่าย (บาท)	งบประมาณ คงเหลือ/ เงินเหลือจ่าย (บาท)	หมายเหตุ
18. ก่อสร้างยกระดับถนน ค.ส.ล. ซอยคconiเมก หมู่ที่ 12 ตำบลศิระชะจรเข้้น้อย อำเภอบางเสาธง จังหวัดสมุทรปราการ	7,276,500	5,928,280	-	ดำเนินการแล้วเสร็จ
19. ก่อสร้างถนน คสล. เลียบคลองสุคันธ์ หมู่ที่ 6 ตำบล บางบ่อ อำเภอบางบ่อ จังหวัดสมุทรปราการ	4,410,000	3,690,000	720,000	ดำเนินการแล้วเสร็จ
20. ก่อสร้างถนน คสล. สายแยกทางหลวงหมายเลข 3268-คลองผู้เฒ่า ตำบลบางเสาธง อำเภอบางเสาธง จังหวัดสมุทรปราการ	8,036,000	8,036,000	-	ดำเนินการแล้วเสร็จ
21. เสริมผิวลาดพาราแอสฟัลท์ติกคอนกรีต สายแยกคลองระบายน้ำสุวรรณภูมิ - โรงเรียนคลองบางกะสี ตำบลบางปลา อำเภอบางพลี จังหวัดสมุทรปราการ	8,741,600	8,741,600	-	ดำเนินการแล้วเสร็จ
20. ก่อสร้างถนน คสล. สายแยกทางหลวงหมายเลข 3268-คลองผู้เฒ่า ตำบลบางเสาธง อำเภอบางเสาธง จังหวัดสมุทรปราการ	8,036,000	8,036,000	-	ดำเนินการแล้วเสร็จ
21. เสริมผิวลาดพาราแอสฟัลท์ติกคอนกรีต สายแยกคลองระบายน้ำสุวรรณภูมิ - โรงเรียนคลองบางกะสี ตำบลบางปลา อำเภอบางพลี จังหวัดสมุทรปราการ	8,741,600	8,741,600	-	ดำเนินการแล้วเสร็จ
22. ก่อสร้างสะพานทางเดินเท้า คสล. หมู่ที่ 2 ตำบลบ้านคลองสวน อำเภอพระสมุทรเจดีย์ จังหวัดสมุทรปราการ	850,600	850,600	-	ดำเนินการแล้วเสร็จ
23. ลาดยางถนนชุมชนสมุทรศิริโชติวัฒน์(ทะเล) พร้อมตีเส้นจราจร หมู่ที่ 1 ตำบลนาเกลือ อำเภอพระสมุทรเจดีย์ จังหวัดสมุทรปราการ	712,800	712,800	-	ดำเนินการแล้วเสร็จ
24. ก่อสร้างสะพานทางเท้าและติดตั้งเสาไฟฟ้าส่องสว่างพร้อมตีเส้นจราจร และติดตั้งป้ายทางสัญจรทางจักรยาน หมู่ที่ 5 เชื่อมหมู่ที่ 8 ตำบลบางกระสอบ อำเภอพระประแดง จังหวัดสมุทรปราการ	4,900,000	4,900,000	-	ดำเนินการแล้วเสร็จ
25. ส่งเสริมการตลาดและการประชาสัมพันธ์การท่องเที่ยวจังหวัดสมุทรปราการ	3,540,000	3,540,000	-	ดำเนินการแล้วเสร็จ
26. จัดทำสื่อประชาสัมพันธ์การท่องเที่ยวจังหวัดสมุทรปราการ	1,150,000	1,150,000	-	ดำเนินการแล้วเสร็จ
27. ส่งเสริมการท่องเที่ยวจังหวัดสมุทรปราการด้วยกิจกรรมกีฬา เพื่อตามรอยโครงการพระราชดำริ	2,000,000	2,000,000	-	ดำเนินการแล้วเสร็จ



กิจกรรมหลัก/โครงการ/กิจกรรมย่อย	งบประมาณ (บาท)	ผลการ เบิกจ่าย (บาท)	งบประมาณ คงเหลือ/ เงินเหลือจ่าย (บาท)	หมายเหตุ
28. โครงการสองล้อทัวร์ปากน้ำ	1,900,000	1,900,000	-	ดำเนินการ แล้วเสร็จ
29. ส่งเสริมเส้นทางสินค้า OTOP และบริการเพื่อ การท่องเที่ยวจังหวัดสมุทรปราการ	14,944,000	14,944,000	-	ดำเนินการ แล้วเสร็จ
ผลผลิต : การพัฒนาด้านสังคม จำนวน 16 โครงการย่อย และ 1 รายการค่าใช้จ่ายในการบริหารงานจังหวัดแบบบูรณาการ งบประมาณ 66,134,600 บาท				
30. เพิ่มประสิทธิภาพเครือข่ายภาคประชาชนในการ เฝ้าระวังและแก้ไขปัญหาสุขภาพจิตจังหวัด สมุทรปราการ ประจำปี 2561	3,666,800	3,356,000	-	ดำเนินการ แล้วเสร็จ
31. TO BE NUMBER ONE plugged สำนัก และสร้าง กระแสนิยมที่เอื้อต่อการป้องกันและแก้ไขปัญหา เสพติด จังหวัดสมุทรปราการ ประจำปีงบประมาณ 2561	2,059,700	1,961,490.84	-	ดำเนินการ แล้วเสร็จ
32. รณรงค์ประชาสัมพันธ์เนื่องในวันต่อต้านยาเสพติดโลก(26 มิถุนายน 2561) จังหวัด สมุทรปราการ ประจำปี 2561	953,000	953,000	-	ดำเนินการ แล้วเสร็จ
33. จัดซื้อชุดทดสอบสารเสพติดเพื่อการบำบัดรักษา และติดตามผู้เสพ/ผู้ติดยาเสพติดแบบบูรณาการ	3,725,000	3,725,000	-	ดำเนินการ แล้วเสร็จ
34. ป้องกันและแก้ไขปัญหาเสพติดในสถาน ประกอบกิจการ	1,800,000	1,800,000	-	ดำเนินการ แล้วเสร็จ
35. เสริมทักษะชีวิตเด็กและเยาวชนห่างไกลยาเสพติด	697,000	697,000	-	ดำเนินการ แล้วเสร็จ
36. สัมมนาเชิงปฏิบัติการพัฒนาเครือข่าย ประชาสัมพันธ์ป้องกันและแก้ไขปัญหาเสพติด	400,000	400,000	-	ดำเนินการ แล้วเสร็จ
37. ฝึกอาชีพผู้สูงอายุ	3,000,000	3,000,000	-	ดำเนินการ แล้วเสร็จ
38. เสริมทักษะชีวิตฝึกอาชีพให้เด็กและเยาวชน	1,986,200	1,986,200	-	ดำเนินการ แล้วเสร็จ
39. ปรับปรุงภูมิทัศน์พื้นที่สาธารณะ บริเวณ รพ.สต. นาเกลือ หมู่ที่ 3 ตำบลนาเกลือ อำเภอพระสมุทร เจดีย์ จังหวัดสมุทรปราการ	1,140,700	1,140,700	-	ดำเนินการ แล้วเสร็จ
40. ก่อสร้างลานกีฬา คสล. หมู่ที่ 4 ตำบลเปร็ง อำเภอบางบ่อ จังหวัดสมุทรปราการ	11,461,200	11,461,200	-	ดำเนินการ แล้วเสร็จ

กิจกรรมหลัก/โครงการ/กิจกรรมย่อย	งบประมาณ (บาท)	ผลการ เบิกจ่าย (บาท)	งบประมาณ คงเหลือ/ เงินเหลือจ่าย (บาท)	หมายเหตุ
41. ก่อสร้างหลังคาเหล็กเมทัลชีทลานกีฬา หมู่ที่ 7 ตำบลบางกระสอบ อำเภอพระประแดง จังหวัดสมุทรปราการ	7,920,000	7,920,000	-	ดำเนินการแล้วเสร็จ
42. ก่อสร้างอาคารส่งเสริมสุขภาพและเอนกประสงค์ (แบบแพทย์แผนไทย/จิตเวชและยาเสพติด) โรงพยาบาลบางเสาธง ตำบลบางเสาธง อำเภอบางเสาธง จังหวัดสมุทรปราการ	12,125,300	5,959,000	2,025,300	ดำเนินการแล้วเสร็จ
43. พัฒนาเครือข่ายในการป้องกันและแก้ไขปัญหาการค้ำมนุษย์รวมทั้งการลักลอบเข้าเมืองผิดกฎหมาย	700,000	700,000	-	ดำเนินการแล้วเสร็จ
44. พัฒนาศักยภาพสมาชิกเครือข่ายการป้องกันและการแก้ไขปัญหาการค้ำมนุษย์ รวมทั้งการลักลอบเข้าเมืองผิดกฎหมาย	1,000,000	1,000,000	-	ดำเนินการแล้วเสร็จ
45. เสริมสร้างศักยภาพของหมู่บ้านตามหลักเศรษฐกิจพอเพียง	4,499,700	4,499,700	-	ดำเนินการแล้วเสร็จ
46. ค่าใช้จ่ายในการบริหารงานจังหวัดแบบบูรณาการ	9,000,000	8,329,055.50	670,944.50	ดำเนินการแล้วเสร็จ
ผลผลิต : การบริหารจัดการด้านทรัพยากรธรรมชาติและสิ่งแวดล้อม จำนวน 3 โครงการย่อย งบประมาณ 44,200,000 บาท				
46. จัดทำฉลากลดคาร์บอน(Carbon Reduction)	3,000,000	3,000,000	-	ดำเนินการแล้วเสร็จ
47. ส่งเสริมการสร้างและพัฒนาเครือข่ายอุตสาหกรรมรักษาสีสิ่งแวดล้อมจังหวัดสมุทรปราการ	2,000,000	2,000,000	-	ดำเนินการแล้วเสร็จ
48. ก่อสร้างเขื่อนป้องกันน้ำท่วมเลียบริมฝั่งแม่น้ำเจ้าพระยา บริเวณชุมชนวัดโรมันคาทอลิกถึงสวนสาธารณะ เทศบาลเมืองพระประแดง อำเภอพระประแดง	39,200,000	30,450,920	8,750,000	ดำเนินการแล้วเสร็จ

1.2) งบประมาณรายจ่ายประจำปีงบประมาณ พ.ศ. 2562

จังหวัดสมุทรปราการได้รับการจัดสรรงบประมาณรายจ่ายประจำปีงบประมาณ พ.ศ. 2562 แผนงานบูรณาการส่งเสริมการพัฒนาจังหวัดและกลุ่มจังหวัดแบบบูรณาการ จำนวน 14 โครงการ 42 กิจกรรมย่อย งบประมาณรวม 381,191,100 บาท และค่าใช้จ่ายในการบริหารงานจังหวัดแบบบูรณาการ 9,000,000 บาท รวมงบประมาณทั้งสิ้น 390,191,100 บาท จำแนกเป็น 5 ประเด็นการพัฒนา ดังนี้



ตารางที่ 1.3-2 ผลการดำเนินโครงการตามแผนปฏิบัติการ ประจำปีงบประมาณ พ.ศ. 2562

กิจกรรมหลัก/โครงการ/กิจกรรมย่อย	งบประมาณ (บาท)	ผลการ เบิกจ่าย (บาท)	งบประมาณ คงเหลือ/ เงินเหลือจ่าย (บาท)	หมายเหตุ
<p>ประเด็นการพัฒนา ที่ 1 ส่งเสริมอุตสาหกรรมและเกษตรกรรมให้มีศักยภาพเพื่อการแข่งขันในภูมิภาคเขตเศรษฐกิจอาเซียน และประเทศคู่เจรจาการค้ากับเขตเศรษฐกิจอาเซียน โดยพัฒนากระบวนการผลิตที่เป็นมิตรกับสิ่งแวดล้อม รวมทั้งอนุรักษ์และฟื้นฟูทรัพยากรธรรมชาติและสิ่งแวดล้อม</p>				
1) ขุดลอกคลองลำโรงในพื้นที่อำเภอบางพลี จังหวัดสมุทรปราการ	29,746,000	29,746,000		ดำเนินการแล้วเสร็จ
2) ส่งเสริมการจัดการขยะและน้ำเสียชุมชน ณ แหล่งกำเนิด จังหวัดสมุทรปราการ	1,270,000	1,270,000		ดำเนินการแล้วเสร็จ
3) ยกกระดับผลิตภัณฑ์ภาคเกษตรสู่ตลาดโลก	10,380,800	10,380,800		ดำเนินการแล้วเสร็จ
4) ส่งเสริมการผลิตและแปรรูปสินค้าเกษตรปลอดภัย และได้มาตรฐานด้านพืช ประมง ปศุสัตว์	20,551,800	20,551,800		ดำเนินการแล้วเสร็จ
<p>ประเด็นการพัฒนา ที่ 2 พัฒนาคูณภาพชีวิตประชาชน โดยยกระดับรายได้และการจัดการด้านการศึกษา สาธารณสุข ศาสนา ศิลปวัฒนธรรม สาธารณูปโภค และสาธารณูปการให้เพียงพอ เท่าเทียม และทั่วถึง</p>				
1) การขยายโอกาสในการสร้างอาชีพใหม่ให้กับแรงงานนอกระบบ	593,000	593,000		ดำเนินการแล้วเสร็จ
2) การส่งเสริม สนับสนุนการดำเนินงานตามพระราชบัญญัตินโยบายด้านการศึกษาของสมเด็จพระเจ้าอยู่หัวมหาวชิราลงกรณ บดินทรเทพยวรางกูร สู่การปฏิบัติ	500,000	500,000		ดำเนินการแล้วเสร็จ
3) รมรงค์เสริมสร้างสุขภาพแรงงานเพื่ออาชีวอนามัยในการทำงานที่ดี สู่ไทยแลนด์ 4.0	861,100	861,100		ดำเนินการแล้วเสร็จ
4) การส่งเสริมและพัฒนาศักยภาพผู้ใช้แรงงานสู่ความเป็น Excellent Labour	441,500	441,500		ดำเนินการแล้วเสร็จ
5) ถมดินป้องกันน้ำท่วม หมู่ที่ 1 ตำบลนาเกลือ อำเภอมะรุทพรเจติย์ จังหวัดสมุทรปราการ	3,551,000	3,551,000		ดำเนินการแล้วเสร็จ
6) รักสมุทรปราการ สร้างสมุทรปราการ ด้วยวิถีพอเพียง	1,207,100	1,207,100		ดำเนินการแล้วเสร็จ
7) เพิ่มทักษะด้านการบริหารจัดการและส่งเสริมการตลาดกลุ่มผู้ผลิต OTOP ให้สามารถดำเนินกิจการได้อย่างมีประสิทธิภาพ	5,077,700	5,077,700		ดำเนินการแล้วเสร็จ
8) การพัฒนาผลิตภัณฑ์อาหาร ของดีของเด่นจังหวัดสมุทรปราการ	167,800	167,800		ดำเนินการแล้วเสร็จ



กิจกรรมหลัก/โครงการ/กิจกรรมย่อย	งบประมาณ (บาท)	ผลการ เบิกจ่าย (บาท)	งบประมาณ คงเหลือ/ เงินเหลือจ่าย (บาท)	หมายเหตุ
9) เพิ่มศักยภาพศูนย์เรียนรู้การเพิ่มประสิทธิภาพการผลิตสินค้าเกษตร (ศพก.)	1,065,200	1,065,200		ดำเนินการแล้วเสร็จ
10) ยกกระดับศักยภาพหมู่บ้านเพื่อขับเคลื่อนเศรษฐกิจฐานรากตามแนวทางพระราชรัฐ : การจัดทำจุดเรียนรู้เกษตรทฤษฎีใหม่ ส่งเสริมการปลูกพืชไม่ใช้ดินด้วยระบบไฮโดรโปนิกส์ สร้างโรงเรือนสำหรับปลูกพืชไม่ใช้ดิน	20,000,000	20,000,000		ดำเนินการแล้วเสร็จ
ประเด็นการพัฒนาที่ 3 ส่งเสริมระบบ Logistics เชื่อมโยงเขตเศรษฐกิจอาเซียน และประเทศคู่เจรจาการค้ากับเขตเศรษฐกิจอาเซียน โดยพัฒนาการบริหารจัดการ และปรับปรุงโครงข่ายการคมนาคมขนส่งให้สมบูรณ์ยิ่งขึ้น เพื่อลดต้นทุนและเพิ่มขีดความสามารถในการแข่งขัน				
1) ปรับปรุงทางหลวงหมายเลข 34 ตอนบางนา-ทางเข้าท่าอากาศยานสุวรรณภูมิ ระหว่าง กม.4+300-กม.6+300 (ทางขนานด้านขวาทาง)	30,000,000	30,000,000		ดำเนินการแล้วเสร็จ
2) บูรณะปรับปรุงสะพานและท่ออุโมงค์ ค.ส.ล. ทางหลวงหมายเลข 3413 ตอนทางเข้าท่าอากาศยานสุวรรณภูมิ	20,000,000	20,000,000		ดำเนินการแล้วเสร็จ
3) ก่อสร้างกำแพงกันดินคอนกรีตเสริมเหล็ก สายขุนสมุทร - วัดทองไร่ไพ ตำบลแหลมฟ้าผ่า อำเภอสุมทรีเจดีย์ จังหวัดสมุทรปราการ	6,000,000	6,000,000		ดำเนินการแล้วเสร็จ
4) ก่อสร้างถนนลูกรัง สายบ้านคลอง 3 - สถาบันการแพทย์จักรีนฤพดินทร์ ตำบลบางปลา อำเภอบางพลี จังหวัดสมุทรปราการ	12,300,000	12,300,000		ดำเนินการแล้วเสร็จ
5) ก่อสร้างถนนลูกรัง สายขุนสมุทรศิริโชติวัฒน์ - วัดขุนสมุทรจีน (ช่วงที่ 2) ตำบลนาเกลือ อำเภอสุมทรีเจดีย์ จังหวัดสมุทรปราการ	30,250,000	30,250,000		ดำเนินการแล้วเสร็จ
6) ก่อสร้างถนนลูกรังสายบ้านล่าง - คลองกะอ่อม (ช่วงที่ 2) ตำบลบ้านคลองสวน อำเภอสุมทรีเจดีย์ จังหวัดสมุทรปราการ	9,500,000	9,500,000		ดำเนินการแล้วเสร็จ
7) ก่อสร้างถนนคอนกรีตเสริมเหล็ก สายแยกทางหลวงชนบท สาย สป.1011 - คลอง หัวเกลือ ตำบลบางปลา อำเภอบางพลี จังหวัดสมุทรปราการ	9,200,000	9,200,000		ดำเนินการแล้วเสร็จ
8) ก่อสร้างถนนลูกรังสายขุนสมุทรศิริโชติวัฒน์ - วัดทองไร่ไพ (ช่วงที่ 3) ตำบลแหลมฟ้าผ่า อำเภอสุมทรีเจดีย์ จังหวัดสมุทรปราการ	22,000,000	22,000,000		ดำเนินการแล้วเสร็จ



กิจกรรมหลัก/โครงการ/กิจกรรมย่อย	งบประมาณ (บาท)	ผลการ เบิกจ่าย (บาท)	งบประมาณ คงเหลือ/ เงินเหลือจ่าย (บาท)	หมายเหตุ
9) ก่อสร้างถนนคอนกรีตเสริมเหล็ก สายแยกทางหลวง ชนบท สาย สป.1005 - บ้านทองสุข ตำบลคลองด่าน อำเภอบางบ่อ จังหวัดสมุทรปราการ	10,150,000	10,150,000		ดำเนินการ แล้วเสร็จ
10) ก่อสร้างถนนคอนกรีตเสริมเหล็ก สายบ้านนาขวาง ตำบลนาเกลือ อำเภอพระสมุทรเจดีย์ จังหวัด สมุทรปราการ	10,280,000	10,280,000		ดำเนินการ แล้วเสร็จ
11) ก่อสร้างถนนคอนกรีตเสริมเหล็ก สายหมู่ 6 - บ้าน คลองไชนก ตำบลบางพลีน้อย อำเภอบางบ่อ จังหวัด สมุทรปราการ	4,950,000	4,950,000		ดำเนินการ แล้วเสร็จ
12) ก่อสร้างถนนคอนกรีตเสริมเหล็ก สายเข้าวัดค้อลาด หมู่ที่ 8, 10 และ 11 ตำบลบางบ่อ อำเภอบางบ่อ จังหวัดสมุทรปราการ	18,150,000	18,150,000		ดำเนินการ แล้วเสร็จ
13) ก่อสร้างถนนคอนกรีตเสริมเหล็ก แยกคลองหกข้าม คลองบางกะสีถึงเคหะบางพลี โครงการ 3 พร้อม ก่อสร้างสะพานคอนกรีตเสริมเหล็ก จำนวน 3 แห่งหมู่ ที่ 7 ตำบลบางปลา อำเภอบางพลี จังหวัด สมุทรปราการ	50,000,000	50,000,000		ดำเนินการ แล้วเสร็จ
ประเด็นการพัฒนาที่ 4 ส่งเสริมกิจกรรมการท่องเที่ยวเชิงนิเวศ ประวัติศาสตร์ และศิลปวัฒนธรรม โดยการพัฒนาแหล่ง ท่องเที่ยว สินค้า การบริการและประชาสัมพันธ์ให้เป็นที่รู้จักและประทับใจของนักท่องเที่ยว				
1) พัฒนาศักยภาพบุคลากรการท่องเที่ยวจังหวัด สมุทรปราการ	970,000	970,000		ดำเนินการ แล้วเสร็จ
2) ก่อสร้างอาคารส่งเสริมการท่องเที่ยวเชิงวัฒนธรรม บ้านปากลาด หมู่ที่ 18 ตำบลบางพึ่ง อำเภอพระประแดง จังหวัดสมุทรปราการ	20,000,000	20,000,000		ดำเนินการ แล้วเสร็จ
3) ส่งเสริมการตลาดและการประชาสัมพันธ์การ ท่องเที่ยวจังหวัดสมุทรปราการ	7,648,800	7,648,800		ดำเนินการ แล้วเสร็จ
4) จัดทำสื่อประชาสัมพันธ์การท่องเที่ยวจังหวัด สมุทรปราการ	5,500,000	5,500,000		ดำเนินการ แล้วเสร็จ
5) ส่งเสริมการตลาดและการประชาสัมพันธ์การ ท่องเที่ยวจังหวัดสมุทรปราการด้วยกิจกรรมกีฬา	2,400,000	2,400,000		ดำเนินการ แล้วเสร็จ
ประเด็นการพัฒนาที่ 5 เสริมสร้างความปลอดภัยในชีวิต และทรัพย์สินของประชาชน โดยพัฒนาระบบป้องกันและ แก้ไขปัญหาภัยคุกคามความมั่นคง พร้อมทั้งพัฒนาวิถีชีวิตประชาธิปไตยแก่ประชาชน				
1) เพิ่มประสิทธิภาพการรักษาความสงบเรียบร้อยและ จรรยาบรรณเพื่อรองรับเขตเศรษฐกิจอาเซียนในพื้นที่อำเภอ เมืองสมุทรปราการ	1,076,000	1,076,000		ดำเนินการ แล้วเสร็จ

กิจกรรมหลัก/โครงการ/กิจกรรมย่อย	งบประมาณ (บาท)	ผลการ เบิกจ่าย (บาท)	งบประมาณ คงเหลือ/ เงินเหลือจ่าย (บาท)	หมายเหตุ
2) อบรมความรู้และเสริมสร้างเครือข่ายการป้องกัน อาชญากรรม	285,600	285,600		ดำเนินการ แล้วเสร็จ
3) เสริมสร้างความรู้ด้านกฎหมายด้านการบังคับคดีและ กฎหมายที่เกี่ยวข้องให้กับประชาชนในพื้นที่จังหวัด สมุทรปราการ	73,400	73,400		ดำเนินการ แล้วเสร็จ
4) อบรมให้ความรู้แก่นายจ้าง/เจ้าของเรือประมงทะเล เกี่ยวกับการไม่บังคับใช้แรงงาน และแรงงานขี้ดหนี้	117,900	117,900		ดำเนินการ แล้วเสร็จ
5) ทันทหลังให้อาชญากรรม (TURN BACK CRIME)	260,000	260,000		ดำเนินการ แล้วเสร็จ
6) รณรงค์ประชาสัมพันธ์เนื่องในวันต่อต้านยาเสพติด โลก (26 มิถุนายน) ประจำปี 2562 จังหวัด สมุทรปราการ	593,000	593,000		ดำเนินการ แล้วเสร็จ
7) อบรมผู้ถูกคุมความประพฤติในความผิดเกี่ยวกับยา เสพติดให้โทษ	360,000	360,000		ดำเนินการ แล้วเสร็จ
8) TO BE NUMBER ONE ปลุกจิตสำนึก และสร้าง กระแสนิยมที่เอื้อต่อการป้องกันและแก้ไขปัญหายาเสพติด จังหวัดสมุทรปราการ ประจำปีงบประมาณ 2562	2,060,200	2,060,200		ดำเนินการ แล้วเสร็จ
9) ส่งเสริมการจัดตั้งชมรม TO BE NUMBER ONE ใน สถานประกอบการ	165,200	165,200		ดำเนินการ แล้วเสร็จ

และจากการวิเคราะห์งบประมาณที่ได้รับการจัดสรรในช่วงปีงบประมาณ พ.ศ. 2561-2562 ปรากฏว่า จังหวัดสมุทรปราการ ได้ดำเนินงานตามยุทธศาสตร์ที่กำหนดไว้ในแผนพัฒนาจังหวัดสมุทรปราการ 5 ปี (พ.ศ. 2561 - 2565) ซึ่งกำหนดวิสัยทัศน์ (vision) ไว้คือ “เมืองอุตสาหกรรมสะอาด ปลอดภัย น่าอยู่” ภายใต้วิสัยทัศน์ในการพัฒนาพื้นที่ (area vision) คือ “เมืองอุตสาหกรรมเชิงนิเวศ เกษตรปลอดภัย แหล่งท่องเที่ยวเชิงประวัติศาสตร์และศิลปวัฒนธรรม ทรัพยากรธรรมชาติและสิ่งแวดล้อมมีความสมดุลกับการพัฒนาเมือง ประชาชนมีคุณภาพชีวิตที่ดี สังคมมั่นคงปลอดภัย” โดยกำหนดเป้าประสงค์รวม ประเด็นยุทธศาสตร์ และตำแหน่งการพัฒนาจังหวัดสมุทรปราการ ไว้ดังนี้



ตารางที่ 1.3-3 ยุทธศาสตร์และผลการดำเนินงานในช่วงปี พ.ศ. 2561 – 2565

ยุทธศาสตร์และผลการดำเนินงานในช่วงปี พ.ศ. 2561 - 2565	
เป้าหมายการพัฒนา (Vision)	“เมืองอุตสาหกรรมสะอาด ปลอดภัย น่าอยู่”
เป้าหมายในการพัฒนาพื้นที่ (Area vision)	“เมืองอุตสาหกรรมเชิงนิเวศ เกษตรปลอดภัย แหล่งท่องเที่ยวเชิงประวัติศาสตร์และศิลปวัฒนธรรม ทรัพยากรธรรมชาติและสิ่งแวดล้อมมีความสมดุลกับการพัฒนาเมือง ประชาชนมีคุณภาพชีวิตที่ดี สังคมมั่นคงปลอดภัย”
เป้าประสงค์รวม (Ultimate goals)	<ol style="list-style-type: none"> พัฒนาภาคอุตสาหกรรมภาคการผลิตและเกษตรกรรมแบบครบวงจรให้มีศักยภาพและปลอดภัยต่อสิ่งแวดล้อม โดยการเพิ่มผลผลิตที่มีคุณภาพได้มาตรฐาน และฟื้นฟูแหล่งทรัพยากรธรรมชาติให้มีความอุดมสมบูรณ์ ประชาชนมีคุณภาพชีวิตที่ดี สังคมดี โดยได้รับการศึกษาที่มีคุณภาพและทั่วถึง ได้รับการบริการทางการแพทย์ที่ดี มีหลักประกันความมั่นคงในชีวิตและทรัพย์สิน รวมทั้งมีระบบสาธารณสุขโรค และสาธารณสุขการที่เพียงพอ ระบบสาธารณสุขโรคที่รองรับการพัฒนาเศรษฐกิจการค้า การลงทุนและยกระดับคุณภาพชีวิตประชาชน เช่น ถนนสายหลัก สายรองระบบขนส่งทางราง ไฟฟ้า ประปา ฯลฯ ได้รับการปรับปรุง ซ่อมแซม และพัฒนาครอบคลุมทุกพื้นที่ มีรายได้จากกิจกรรมการท่องเที่ยวเชิงนิเวศ เชิงประวัติศาสตร์และศิลปวัฒนธรรม รวมทั้งวิถีชีวิตชุมชน และกิจกรรมนันทนาการที่มีความหลากหลาย แหล่งท่องเที่ยวที่ได้มาตรฐานและปลอดภัย เพื่อเพิ่มจำนวนนักท่องเที่ยว การกลับมาเที่ยวซ้ำ เพิ่มค่าใช้จ่ายต่อหัว และการกระจายรายได้สู่ชุมชน
ประเด็นการพัฒนา (Strategic issue)	<ol style="list-style-type: none"> ส่งเสริมอุตสาหกรรมและเกษตรกรรมให้มีศักยภาพเพื่อการแข่งขันในภูมิภาคเขตเศรษฐกิจอาเซียน และประเทศคู่เจรจาการค้ากับเขตเศรษฐกิจอาเซียน โดยพัฒนากระบวนการผลิตที่เป็นมิตรกับสิ่งแวดล้อม รวมทั้งอนุรักษ์และฟื้นฟูทรัพยากรธรรมชาติและสิ่งแวดล้อม พัฒนาคุณภาพชีวิตประชาชน โดยยกระดับรายได้และการจัดการด้านการศึกษา สาธารณสุข ศาสนาศิลปวัฒนธรรม สาธารณูปโภค และสาธารณสุขการให้เพียงพอ เท่าเทียม และทั่วถึง ส่งเสริมระบบ Logistics เชื่อมโยงเขตเศรษฐกิจอาเซียน และประเทศคู่เจรจาการค้ากับเขตเศรษฐกิจอาเซียน โดยพัฒนาการบริหารจัดการ และปรับปรุงโครงข่ายการคมนาคมขนส่งให้สมบูรณ์ยิ่งขึ้น เพื่อลดต้นทุนและเพิ่มขีดความสามารถในการแข่งขัน



ยุทธศาสตร์และผลการดำเนินงานในช่วงปี พ.ศ. 2561 - 2565	
ประเด็นการพัฒนา (Strategic issue)	4. ส่งเสริมกิจกรรมการท่องเที่ยวเชิงนิเวศ ประวัติศาสตร์ และศิลปวัฒนธรรม โดยการพัฒนาแหล่งท่องเที่ยว สินค้า การบริการและประชาสัมพันธ์ให้เป็นที่รู้จักและประทับใจของนักท่องเที่ยวทุกกลุ่มเป้าหมาย (Tourism for All) 5. เสริมสร้างความปลอดภัยในชีวิต และทรัพย์สินของประชาชน โดยการพัฒนาระบบป้องกันและแก้ไขปัญหาภัยคุกคามความมั่นคง พร้อมทั้งพัฒนาวิถีชีวิตประชาธิปไตยแก่ประชาชน
ตำแหน่งการพัฒนาจังหวัดสมุทรปราการ (Positioning)	1. เมืองอุตสาหกรรมที่เป็นมิตรกับสิ่งแวดล้อมเพื่อการส่งออก (Eco-Industrial Town) 2. เมืองปริมณฑลศูนย์กลางการขนส่งและกระจายสินค้าเพื่อรองรับการผลิต การค้า การลงทุน การบริการ และการพาณิชย์ 3. เมืองปริมณฑลน่าอยู่ ที่รองรับการขยายตัวของเมืองหลวง

1.3) สรุปผลการดำเนินงานโดยภาพรวมของปีงบประมาณ พ.ศ. 2561 - 2562 และข้อเสนอแนะ

(1) **ประเด็นการพัฒนาที่ 1:** ส่งเสริมอุตสาหกรรมและเกษตรกรรมให้มีศักยภาพเพื่อการแข่งขันในภูมิภาคเขตเศรษฐกิจอาเซียน และประเทศคู่เจรจาการค้ากับเขตเศรษฐกิจอาเซียน โดยพัฒนากระบวนการผลิตที่เป็นมิตรกับสิ่งแวดล้อม รวมทั้งอนุรักษ์และฟื้นฟูทรัพยากรธรรมชาติและสิ่งแวดล้อม

(1.1) **ผลการดำเนินงานในช่วงที่ผ่านมา** สามารถแบ่งได้ออกเป็น 4 ลักษณะโครงการ/กิจกรรม ดังนี้ (1) ด้านการส่งเสริมการผลิตและสร้างมูลค่าสินค้าเกษตรปลอดภัย (2) ด้านการป้องกันและแก้ไขปัญหาหน้าท่วม (3) ด้านการส่งเสริมและพัฒนาอุตสาหกรรมสีเขียว และ (4) ด้านการบริหารจัดการขยะ

ตารางที่ 1.3-4 สรุปผลการดำเนินงานโดยภาพรวมประเด็นยุทธศาสตร์ที่ 1 ของปีงบประมาณ พ.ศ. 2561 - 2562

โครงการ	งบประมาณ (ล้านบาท)				
	พ.ศ. 2561	พ.ศ. 2562	พ.ศ. 2563	พ.ศ. 2564	พ.ศ. 2565
1. ด้านการส่งเสริมการผลิตและสร้างมูลค่าสินค้าเกษตรปลอดภัย	13.3260	30.9326			
2. ด้านการป้องกันและแก้ไขปัญหาหน้าท่วม	39.2000				
3. ด้านการส่งเสริมและพัฒนาอุตสาหกรรมสีเขียว	5.0000				
4. ด้านการบริหารจัดการขยะ		1.2700			



(1.2) ข้อเสนอแนะ การขับเคลื่อนวิสัยทัศน์และตัวชี้วัดระดับประเด็นการพัฒนา, กลยุทธ์หลักรวมทั้ง Positioning ของจังหวัดให้ประสบผลสัมฤทธิ์ (Output - Outcome) ในประเด็นการเป็นเมืองอุตสาหกรรมสะอาด ปลอดภัย น่ายุ ให้ส่งผลต่อการเพิ่มศักยภาพการแข่งขันและโอกาสในการสร้างอาชีพ สร้างรายได้ให้กับประชาชนในพื้นที่ จำเป็นจะต้องจัดทำโครงการและจัดสรรงบประมาณไปดำเนินการให้ครอบคลุมทุกมิติของการพัฒนาอย่างเพียงพอ หากโครงการ/งบประมาณไม่มีความชัดเจน จะไม่สามารถสะท้อนความสำเร็จในระดับยุทธศาสตร์ได้ อาทิ การจัดทำโครงการส่งเสริมและพัฒนาอุตสาหกรรมสีเขียว การพัฒนาและเพิ่มมูลค่าสินค้าเกษตร การบริหารจัดการขยะ ถือเป็นกิจกรรมที่มีความจำเป็นต้องดำเนินการอย่างต่อเนื่องเป็นประจำทุกปี รวมทั้งการดำเนินงานในด้านการป้องกันและแก้ไขปัญหาพื้นที่ชุ่มน้ำพื้นที่ชุ่มน้ำและพื้นที่เศรษฐกิจ เขตนิคมอุตสาหกรรม สถานประกอบการ ย่านธุรกิจ และบริเวณโดยรอบสนามบินสุวรรณภูมิ เนื่องจากสภาพพื้นที่ของจังหวัดฯ เป็นพื้นที่รับน้ำจากภาคกลาง โดยเฉพาะกรุงเทพมหานครและจังหวัดฉะเชิงเทรา ซึ่งติดกับอ่าวไทย บริเวณปากแม่น้ำเจ้าพระยาจึงประสบปัญหาการกัดเซาะชายฝั่งและน้ำท่วมเนื่องจากภาวะน้ำทะเลหนุนอยู่เป็นประจำ ดังนั้น จึงควรมีการกำหนดแผนงาน/โครงการ ภารกิจและแหล่งงบประมาณในการดำเนินงานของแต่ละหน่วยงานที่เกี่ยวข้องให้มีความชัดเจนและมีความต่อเนื่อง

สำหรับโครงการ/กิจกรรมที่อยู่ในกลุ่มด้านการส่งเสริมการผลิตสินค้าปลอดภัยพบว่าขาดความเชื่อมโยงหรือการบูรณาการกิจกรรมในด้านเกษตร ประมง และ ปศุสัตว์ทั้งในส่วนของกิจกรรมกลางน้ำและกิจกรรมปลายน้ำ ซึ่งกิจกรรมส่วนใหญ่จะเป็นในลักษณะของภารกิจประจำของส่วนราชการ/หน่วยงานในสังกัดกระทรวงเกษตรและสหกรณ์ โดยหน่วยงานที่รับผิดชอบยังไม่สามารถบูรณาการกิจกรรมความร่วมมือเข้ากับส่วนราชการ หน่วยงาน องค์กรปกครองส่วนท้องถิ่น กลุ่มธุรกิจผู้ประกอบการในพื้นที่ และภาคเอกชนที่เกี่ยวข้องได้เท่าที่ควร ดังนั้น ควรมีการทบทวนและทำความเข้าใจกับส่วนราชการหน่วยงานที่เกี่ยวข้องในทิศทางยุทธศาสตร์จังหวัดฯ อย่างสม่ำเสมอ

(2) ประเด็นการพัฒนาที่ 2: พัฒนาคุณภาพชีวิตประชาชน โดยยกระดับรายได้และการจัดการด้านการศึกษา สาธารณสุข ศาสนา ศิลปวัฒนธรรม สาธารณูปโภค และสาธารณูปการให้เพียงพอ เท่าเทียม และทั่วถึง

(2.1) ผลการดำเนินงานในช่วงที่ผ่านมา สามารถแบ่งได้ออกเป็น 4 ลักษณะโครงการ/กิจกรรม ดังนี้ (1) ด้านการฝึกอบรมและพัฒนาอาชีพ (2) ด้านการส่งเสริมสินค้าชุมชนและผลิตภัณฑ์ชุมชน (OTOP) (3) ด้านการส่งเสริมการพัฒนาด้านสังคมและคุณภาพชีวิต และ (4) ด้านการพัฒนาโครงสร้างพื้นฐานและโลจิสติกส์

ตารางที่ 1.3-5 สรุปผลการดำเนินงานโดยภาพรวมประเด็นยุทธศาสตร์ที่ 2 ของปีงบประมาณ พ.ศ. 2561 – 2565

โครงการ	งบประมาณ (ล้านบาท)				
	พ.ศ. 2561	พ.ศ. 2562	พ.ศ. 2563	พ.ศ. 2564	พ.ศ. 2565
1. ด้านการฝึกอบรมและพัฒนาอาชีพ	7.4997	1.8956			
2. ด้านการส่งเสริมสินค้าชุมชนและผลิตภัณฑ์ชุมชน (OTOP)	6.1900	7.5178			
3. ด้านการส่งเสริมการพัฒนาสังคมและคุณภาพชีวิต		0.5000			
4. ด้านการพัฒนาโครงสร้างพื้นฐานและโลจิสติกส์	32.6472				

(2.2) **ข้อเสนอแนะ** การขับเคลื่อนวิสัยทัศน์และตัวชี้วัดระดับประเด็นการพัฒนา, กลยุทธ์หลักรวมทั้ง Positioning ของจังหวัดให้ประสบผลสัมฤทธิ์ (Output - Outcome) ในประเด็นการเป็นเมืองอุตสาหกรรมสะอาด ปลอดภัย น่ายุ่ ให้ส่งผลต่อการเพิ่มศักยภาพการเป็นเมืองน่าอยู่เป็นแหล่งที่อยู่อาศัยรองรับการขยายตัวของเมืองหลวง ตามแผนพัฒนาภาคกลาง จังหวัดจำเป็นต้องมีการจัดทำโครงการพัฒนาสังคมและคุณภาพชีวิต ในลักษณะการบูรณาการโครงการ/กิจกรรม แหล่งงบประมาณ ภารกิจของหน่วยงานที่เกี่ยวข้อง โดยสอบถามความต้องการของประชาชนในพื้นที่ให้ทราบปัญหาความต้องการและวิธีการดำเนินงานรวมทั้งข้อจำกัดของพื้นที่และระเบียบกฎหมายที่เกี่ยวข้องเพื่อป้องกันปัญหาข้อขัดแย้งของประชาชนในพื้นที่และความพร้อมของพื้นที่ดำเนินโครงการ ทั้งนี้ ควรจัดทำระบบการติดตามประเมินผลการดำเนินงานในลักษณะดังกล่าว และจัดทำกิจกรรมที่ส่งเสริมการมีส่วนร่วมของชุมชนอย่างต่อเนื่อง โดยใช้องค์การกรรมการชุมชน/กรรมการหมู่บ้านเป็นกลไกในการกำหนดปัญหาความต้องการและผ่านการกลั่นกรองในระดับแผนพัฒนาขององค์การบริหารการปกครองส่วนท้องถิ่นและแผนพัฒนาอำเภอดำเนินโครงการ/กิจกรรม เพราะการพัฒนาพื้นที่มีใช้จำกัดอยู่ที่ทางด้านกายภาพ น้ำไหล ไฟสว่าง ทางดีเท่านั้น แต่ยังคงคำนึงถึงการพัฒนาด้านจิตใจ วิถีชุมชนด้วย สำหรับการดำเนินโครงการด้านฝึกอบรมอาชีพและการส่งเสริมสินค้า OTOP ควรแบ่งภารกิจ หลักสูตร และกลุ่มเป้าหมาย ให้สอดคล้องกับความต้องการของประชาชนและมุ่งเน้นการพัฒนา กลุ่มเป้าหมายให้สามารถพัฒนาตนเองได้อย่างยั่งยืน

(3) **ประเด็นการพัฒนาที่ 3:** ส่งเสริมระบบ Logistics สู่อุตสาหกรรมอาเซียน โดยพัฒนาการบริหารจัดการ และปรับปรุงโครงข่ายการคมนาคมขนส่งให้สมบูรณ์ยิ่งขึ้น เพื่อลดต้นทุนและเพิ่มขีดความสามารถการแข่งขัน



(3.1) ผลการดำเนินงานในช่วงที่ผ่านมา ได้ดำเนินโครงการ/กิจกรรมในด้านการพัฒนาโครงสร้างพื้นฐานด้านเส้นทางคมนาคมเพื่อเชื่อมโยงถนนสายหลักและถนนสายรองในพื้นที่จังหวัดสมุทรปราการ รองรับการพัฒนาของเมืองหลวงตามแผนพัฒนาภาคกลาง ซึ่งจะมาพร้อมกับรถไฟฟ้า จำนวน 3 สายครอบคลุมพื้นที่ ของจังหวัด รวมทั้งการเจริญเติบโตของภาคอุตสาหกรรม กิจกรรม Logistics การท่องเที่ยวเพื่อเพิ่มศักยภาพการแข่งขันของผู้ประกอบการและสร้างโอกาสในการสร้างอาชีพ รายได้ให้กับประชาชนในพื้นที่

ตารางที่ 1.3-6 สรุปผลการดำเนินงานโดยภาพรวมประเด็นยุทธศาสตร์ที่ 3 ของปีงบประมาณ พ.ศ. 2561 – 2565

โครงการ	งบประมาณ (ล้านบาท)				
	พ.ศ. 2561	พ.ศ. 2562	พ.ศ. 2563	พ.ศ. 2564	พ.ศ. 2565
1. ด้านการพัฒนาโครงสร้างพื้นฐานด้านเส้นทางคมนาคมเพื่อเชื่อมโยงถนนสายหลักและถนนสายรอง การฝึกอบรมและพัฒนาอาชีพ	193.1715	232.78			

(3.2) ข้อเสนอแนะ จากการดำเนินงานในช่วง 2 ปีงบประมาณ ที่ผ่านมา พบว่าแผนงาน/โครงการในด้านกิจกรรมโครงสร้างพื้นฐานด้านการพัฒนาและปรับปรุงเส้นทางคมนาคม โครงการที่มีพื้นที่ดำเนินงานอยู่ในเขตชุมชนเมืองจะประสบปัญหาความล่าช้าของการดำเนินงานอันมีอุปสรรคมาจากการที่หน่วยงานยังขาดความรอบคอบในการวางแผนหรือลงพื้นที่เพื่อสำรวจหน้างานร่วมกับหน่วยงานต่างๆที่เกี่ยวข้อง อาทิการรื้อถอน/ย้ายระบบสาธารณูปโภค ไฟฟ้า ประปา โทรศัพท์ การวางแผนการจราจรในเขตชุมชนเมืองในช่วงระหว่างการก่อสร้าง หรือ ยังไม่สามารถทำความเข้าใจกับประชาชนและผู้มีส่วนได้ส่วนเสียในพื้นที่ได้อย่างครอบคลุม จึงทำให้การดำเนินงานมีความล่าช้ากว่าแผน ดังนั้น เพื่อให้การดำเนินงานเป็นไปด้วยความเรียบร้อย จึงควรซักซ้อมความเข้าใจในภารกิจหน้าที่ระหว่างส่วนราชการ หน่วยงาน อำเภอ องค์กรปกครองส่วนท้องถิ่นในการกำหนดแผนงาน/โครงการให้มีความชัดเจน เพื่อหน่วยงานจะได้มีระยะเวลาดำเนินการสำรวจความคิดเห็นของประชาชนสำรวจพื้นที่การดำเนินงาน และ จัดเตรียมเอกสารประกอบการจัดซื้อจัดจ้างได้อย่างรวดเร็ว ประกอบกับสภาพพื้นที่ของจังหวัดสมุทรปราการเป็นพื้นที่ลุ่มพื้นดินอ่อนนุ่มและทรุดตัว รวมทั้งมีภาวะน้ำทะเลหนุนหรือน้ำท่วมขังในช่วงฤดูฝน ในขณะที่สภาพเมืองเป็นแหล่งอุตสาหกรรมแหล่งชุมชน และเป็นที่ตั้งของสนามบินสุวรรณภูมิ ทำให้มีรถบรรทุกขนาดใหญ่ และรถยนต์ทั่วไปวิ่งสัญจรในพื้นที่เป็นจำนวนมาก ส่งผลต่อความเสียหายของผิวทางและการจราจรติดขัด จึงจำเป็นต้องมีโครงการพัฒนาโครงข่ายทางถนนทั้งในเชิงคุณภาพและปริมาณ

(4) ประเด็นการพัฒนาที่ 4: ส่งเสริมกิจกรรมการท่องเที่ยวเชิงนิเวศ ประวัติศาสตร์ และศิลปวัฒนธรรม โดยการพัฒนาแหล่งท่องเที่ยว สินค้า การบริการและประชาสัมพันธ์ให้เป็นที่รู้จักและประทับใจของนักท่องเที่ยวทุกกลุ่มเป้าหมาย (Tourism for All)

(4.1) ผลการดำเนินงานในช่วงที่ผ่านมา สามารถแบ่งได้ออกเป็น 2 ลักษณะโครงการ/กิจกรรม ดังนี้ (1) ด้านการส่งเสริมและพัฒนากองท่องเที่ยวจังหวัด (2) ด้านการพัฒนาแหล่งท่องเที่ยวเชิงนิเวศและเชิงศาสนา

ตารางที่ 1.3-7 สรุปผลการดำเนินงานโดยภาพรวมประเด็นยุทธศาสตร์ที่ 4 ของปีงบประมาณ พ.ศ. 2561- 2565

โครงการ	งบประมาณ (ล้านบาท)				
	พ.ศ. 2561	พ.ศ. 2562	พ.ศ. 2563	พ.ศ. 2564	พ.ศ. 2565
1. ด้านการส่งเสริมและพัฒนากองท่องเที่ยวจังหวัด	23.534	16.5188			
2. ด้านการพัฒนาแหล่งท่องเที่ยวเชิงนิเวศและเชิงศาสนา		20.0000			

(4.2) ข้อเสนอแนะ ในประเด็นการพัฒนาที่ 4 โครงการที่ได้รับการจัดสรรงบประมาณจังหวัดฯ ตั้งแต่ปีงบประมาณ พ.ศ. 2561 - 2562 โดยส่วนใหญ่จะอยู่ในด้านการพัฒนาบุคลากร การเสริมสร้างเครือข่ายและการประชาสัมพันธ์การท่องเที่ยว ซึ่งจังหวัดฯ ได้พยายามส่งเสริมให้มีแผนงานโครงการพัฒนาด้านการอย่างครอบคลุม ทั้งด้านสิ่งอำนวยความสะดวกพื้นฐาน การส่งเสริมกิจกรรมและการพัฒนาผลิตภัณฑ์สินค้าด้านการท่องเที่ยวโดยมีสำนักงานพัฒนาชุมชนจังหวัดสมุทรปราการ อำเภอ สำนักงานการท่องเที่ยวและกีฬาจังหวัด ร่วมเป็นเจ้าภาพในการดำเนินงานและบูรณาการความร่วมมือ อย่างไรก็ตามลักษณะกิจกรรมส่วนใหญ่ยังเป็นลักษณะของการฝึกอบรม ดังนั้น จังหวัดฯ จึงได้ส่งเสริมให้หน่วยงานที่เกี่ยวข้องร่วมกันผลักดันให้ภาคเอกชนผู้ประกอบการด้านการท่องเที่ยวในพื้นที่เข้ามามีส่วนร่วมในการขับเคลื่อนกิจกรรมระดับพื้นที่ เพื่อกระตุ้นการตลาดด้านการท่องเที่ยวในรูปแบบ Roadshow และ Press tour รวมทั้งกิจกรรมสนทนาและสินค้าด้านการท่องเที่ยวให้เกิดห่วงโซ่คุณค่า (Value Chain) ขึ้นในพื้นที่

(5) ประเด็นการพัฒนาที่ 5: เสริมสร้างความปลอดภัยในชีวิต และทรัพย์สินของประชาชน โดยการพัฒนาาระบบป้องกันและแก้ไขปัญหาภัยคุกคามความมั่นคง

(5.1) ผลการดำเนินงานในช่วงที่ผ่านมา สามารถแบ่งได้ออกเป็น 3 ลักษณะโครงการ/กิจกรรม ดังนี้ (1) ด้านการส่งเสริมความปลอดภัยของประชาชน (2) ด้านการส่งเสริมอาสาสมัครเพื่อดูแลความปลอดภัยของประชาชน และ (3) ด้านการป้องกันและแก้ไขปัญหาเสพติด

ตารางที่ 1.3-8 สรุปผลการดำเนินงานโดยภาพรวมประเด็นยุทธศาสตร์ที่ 5 ของปีงบประมาณ พ.ศ. 2561 - 2565

โครงการ	งบประมาณ (ล้านบาท)				
	พ.ศ. 2561	พ.ศ. 2562	พ.ศ. 2563	พ.ศ. 2564	พ.ศ. 2565
1. ด้านการส่งเสริมอาสาสมัครเพื่อดูแลความปลอดภัยของประชาชน	6.6862	1.8129			
2. ด้านการป้องกันและแก้ไขปัญหาเสพติด	13.3015	3.1784			



(5.2) **ข้อเสนอแนะ** เนื่องจากประเด็นการพัฒนาที่ 5 จะมีภารกิจส่วนใหญ่อยู่ที่หน่วยงานด้านความมั่นคง ซึ่งเป็นภารกิจปกติ หรือ ภารกิจประจำของแต่ละหน่วยงาน จากการดำเนินงานในช่วง 4 ปี ที่ผ่านมาพบว่าส่วนราชการและหน่วยงานที่มีภารกิจด้านความมั่นคง ยังไม่สามารถจัดทำแผนงาน/โครงการ ทั้งในระดับพื้นที่/ชุมชน ระดับกรม ได้อย่างครอบคลุมเพียงพอ หรือสอดคล้องกับบริบทของพื้นที่ เนื่องจากขาดความชัดเจนในการเชื่อมต่อนโยบายจากหน่วยงานระดับส่วนกลางนำมาสู่ระดับปฏิบัติ ประกอบกับบุคลากรที่มีภารกิจด้านความมั่นคงขาดความรู้ ความเข้าใจในกระบวนการ กรอบแนวทางและหลักเกณฑ์ในการจัดทำแผนงาน โครงการเพื่อขอรับการสนับสนุนงบประมาณจากแหล่งงบประมาณต่างๆ โดยมากมักจะเสนอแผนงานที่เป็นงานปกติที่ดำเนินการเป็นประจำ อาทิ ภารกิจของกรมการปกครอง กอ.รมน. ป.ป.ส. ตำรวจ จึงไม่สอดคล้องกับหลักเกณฑ์การเสนอของงบประมาณจังหวัดฯ ที่ ก.บ.ภ. กำหนด ประกอบกับการดำเนินงานในระดับส่วนกลางเอง ก็ยังไม่เข้าใจในบริบทและกระบวนการจัดทำแผนในระดับจังหวัด ดังนั้น จึงทำให้การสั่งการด้านการจัดทำแผนงานด้านความมั่นคงในระดับพื้นที่ เป็นเพียงการนำเสนอแผนงานประจำและไม่สามารถบูรณาการความร่วมมือระหว่างหน่วยงานได้เพื่อเป็นการแก้ไขปัญหาดังกล่าว ส่วนราชการระดับกรม และ ส่วนราชการ/หน่วยงานส่วนกลางส่วนภูมิภาค ควรบูรณาการทิศทางการขับเคลื่อนแผนงานความมั่นคงในระดับจังหวัดฯ สำหรับระดับจังหวัดฯ ควรมอบหมายที่ทำการปกครองจังหวัด เป็นหน่วยงานเจ้าภาพในการบูรณาการแผนงานดังกล่าว

1.4) งบประมาณรายจ่ายประจำปีงบประมาณ พ.ศ. 2563

จังหวัดสมุทรปราการได้รับการจัดสรรงบประมาณตามแผนปฏิบัติราชการประจำปีงบประมาณ พ.ศ. 2563 งบประมาณรวม 362,931,500 บาท ประกอบด้วย 5 โครงการ 18 กิจกรรมหลัก 25 กิจกรรมย่อย งบประมาณ 353,931,500 บาท และค่าใช้จ่ายในการบริหารงานจังหวัดแบบบูรณาการ งบประมาณ 9,000,000 บาท จำแนกเป็น 5 ผลผลิต ดังนี้

ตารางที่ 1.3-9 ผลการดำเนินโครงการตามแผนปฏิบัติราชการ ประจำปีงบประมาณ พ.ศ. 2563

กิจกรรมหลัก/โครงการ/กิจกรรมย่อย	งบประมาณ (บาท)	ผลการเบิกจ่าย (บาท)	เงินเหลือจ่าย (บาท)	หมายเหตุ
1. ผลผลิต/โครงการบริหารจัดการและยกระดับคุณภาพชีวิตประชาชนในทุกมิติ จำนวน 5 โครงการ				
1) เพิ่มทักษะด้านการบริหารจัดการและส่งเสริมการตลาดกลุ่มผู้ผลิต OTOP จังหวัดสมุทรปราการ	5,406,000	5,406,000		ดำเนินการแล้วเสร็จ
2) การพัฒนาผลิตภัณฑ์อาหาร ของดีของเด่น จังหวัดสมุทรปราการ	200,000	-	-	ยกเลิก นำเข้า พ.ร.บ. โอนฯ
3) รมรงค์เสริมสร้างสุขภาพแรงงานเพื่ออาชีพอนามัยในการทำงานที่ดี สู่ไทยแลนด์ 4.0	333,000	-	-	ยกเลิก นำเข้าพ.ร.บ. โอนฯ
4) พัฒนาเศรษฐกิจฐานรากสมุทรปราการพร้อมก้าวสู่ศตวรรษที่ 21	9,417,800	-	-	ยกเลิก นำเข้า พ.ร.บ. โอนฯ



กิจกรรมหลัก/โครงการ/กิจกรรมย่อย	งบประมาณ (บาท)	ผลการเบิกจ่าย (บาท)	เงินเหลือจ่าย (บาท)	หมายเหตุ
การใช้เงินเหลือจ่าย				
5) การส่งเสริมและพัฒนาศักยภาพวิสาหกิจชุมชน จังหวัดสมุทรปราการ	1,240,100	1,240,100		ดำเนินการ แล้วเสร็จ
2. ผลผลิต/โครงการพัฒนาโครงสร้างพื้นฐานและระบบโลจิสติกส์ จำนวน 12 โครงการ				
6) ปรับปรุงซ่อมแซมสะพาน คสล. ข้ามคลอง ลำโรง ตำบลบางบ่อ อำเภอบางบ่อ จังหวัด สมุทรปราการ	3,000,000	2,940,000	60,000	ดำเนินการ แล้วเสร็จ
7) ก่อสร้างบูรณะปรับปรุงสะพานและท่ออุโมงค์ ค. ส.ล. ทางหลวงหมายเลข 3 ตอนบางนา-บางปิ กม.19+727.50 (สะพานคลองลำโรง) ตำบลลำโรง เหนือ อำเภอมืองสมุทรปราการ จังหวัด สมุทรปราการ	14,500,000	8,508,000	5,992,000	ดำเนินการ แล้วเสร็จ
8) ก่อสร้างบูรณะปรับปรุงสะพานและท่ออุโมงค์ ค. ส.ล. ทางหลวงหมายเลข 3 ตอนบางนา-บางปิ กม.24+978.74 (สะพานคลองมหาวงษ์) ตำบล ปากน้ำ อำเภอมืองสมุทรปราการ จังหวัด สมุทรปราการ	30,000,000	26,283,819.50	3,716,180.50	ดำเนินการ แล้วเสร็จ
9) บูรณะผิวทางและระบบระบายน้ำโครงข่ายทาง หลวงเชื่อมโยงระหว่างภาค ทางหลวงหมายเลข 3 ตอน แบริ่ง - ท้ายบ้าน - บางตำรุ ช่วง กม. 31+000 - กม.36+200 , ช่วง กม.37+000 - กม. 37+950 และช่วง กม.40+030 - กม.40+510	91,000,000	89,340,000	1,660,000	ดำเนินการ แล้วเสร็จ
10) ก่อสร้างถนน คสล. สายแยกทางหลวงชนบท สาย สป.1006 - เคหะบางพลี (C2) อำเภอบางเสา ธง จังหวัดสมุทรปราการ	22,000,000	21,997,000	3,000	ดำเนินการ แล้วเสร็จ
11) ก่อสร้างถนน คสล. สายแยกทางหลวงชนบท สาย สป.1006 - เคหะบางพลี แยก 2 (ช่วงที่ 2) อำเภอบางเสาธง จังหวัดสมุทรปราการ	21,000,000	20,993,200	68,000	ดำเนินการ แล้วเสร็จ
12) ก่อสร้างถนน คสล. สายแยก ทล.3268 - โรงเรียนสาธิตบางนา ตำบลบางปลา อำเภอบางพลี จังหวัดสมุทรปราการ	15,700,000	146,950,000	1,005,000	ดำเนินการ แล้วเสร็จ
13) ก่อสร้างถนน คสล.สายชุกวิสุทธิศ - สุมล ประชาราษฎร์ ตำบลศิระจรระเข้ไชโย อำเภอบาง เสาธง จังหวัดสมุทรปราการ	20,000,000	18,900,000	1,100,000	ดำเนินการ แล้วเสร็จ



กิจกรรมหลัก/โครงการ/กิจกรรมย่อย	งบประมาณ (บาท)	ผลการเบิกจ่าย (บาท)	เงินเหลือจ่าย (บาท)	หมายเหตุ
14) ปรับปรุงโครงสร้างรางระบายน้ำถนนสาย ประชาสามัคคี ตำบลในคลองบางปลากด อำเภอ พระสมุทรเจดีย์ จังหวัดสมุทรปราการ	3,600,000	3,520,000	80,000	ดำเนินการ แล้วเสร็จ
15) ก่อสร้างถนน คสล. หมู่ที่ 3, 7 และ 12 ตำบล ศรีษะจรเข้ร้อย อำเภอบางเสาธง จังหวัด สมุทรปราการ	29,750,000	24,439,000	5,311,000	ดำเนินการ แล้วเสร็จ
การโอนเปลี่ยนแปลงจากโครงการที่ยกเลิก				
16) ปรับปรุงทางหลวงระบบไฟฟ้าและแสงสว่าง และงานอำนวยความปลอดภัยทางหลวงหมายเลข 3 ตอนแบริ่ง-ท้ายบ้าน-บางตำรุ กม.31+000 - กม.40+550	19,950,000	19,937,000	13,000	ดำเนินการ แล้วเสร็จ
17) ก่อสร้างถนน คสล. สายแยก 3116-เทพารักษ์ ตำบลแพรกษาใหม่ อำเภอเมืองสมุทรปราการ จังหวัดสมุทรปราการ	30,000,000	29,979,200	20,800	ดำเนินการ แล้วเสร็จ
3. ผลผลิต/โครงการพัฒนาด้านการท่องเที่ยวในระดับประเทศและสากล จำนวน 4 โครงการ				
18) เพิ่มขีดความสามารถผู้ประกอบการ ภาคอุตสาหกรรมท่องเที่ยวและเครือข่าย	540,900	-	-	ยกเลิก นำเข้า พ.ร.บ. โอนฯ
19) การสร้างมูลค่าเพิ่มสินค้าและบริการด้านการ ท่องเที่ยวที่เป็นอัตลักษณ์ของพื้นที่	7,000,000	-	-	ยกเลิก นำเข้า พ.ร.บ. โอนฯ
20) ประชาสัมพันธ์เส้นทางท่องเที่ยวชุมชนคังบาง กะเจ้า อำเภอพระประแดง จังหวัดสมุทรปราการ	2,600,000	-	-	ยกเลิก นำเข้า พ.ร.บ. โอนฯ
21) ปันจักรยานส่งเสริมการท่องเที่ยวจังหวัด สมุทรปราการ	1,321,900	-	-	ยกเลิก นำเข้า พ.ร.บ. โอนฯ
4. ผลผลิต/โครงการเสริมสร้างความมั่นคงและความปลอดภัยในชีวิต ทรัพย์สินของประชาชน จำนวน 7 โครงการ				
22) สร้างความรู้ ความเข้าใจเครือข่ายการเฝ้าระวัง และรักษาความสงบเรียบร้อยภายในหมู่บ้าน/ชุมชน	2,248,800	-	-	ยกเลิก นำเข้า พ.ร.บ. โอนฯ
23) รมรงค์ประชาสัมพันธ์เนื่องในวันต่อต้านยา เสพติดโลก (26 มิถุนายน) ประจำปี 2563	593,000	593,000		ดำเนินการ แล้วเสร็จ



กิจกรรมหลัก/โครงการ/กิจกรรมย่อย	งบประมาณ (บาท)	ผลการเบิกจ่าย (บาท)	เงินเหลือจ่าย (บาท)	หมายเหตุ
24) อบรมให้ความรู้ความเข้าใจเรื่องกฎหมายแรงงานและกฎหมายที่เกี่ยวข้องในการป้องกันปัญหาการค้ามนุษย์ด้านแรงงานและแนวทางการจัดระเบียบแรงงานต่างด้าว	374,800	-	-	ยกเลิก นำเข้า พ.ร.บ. โอนฯ
25) TO BE NUMBER ONE plugged สำนัก และสร้างกระแสนิยมที่เอื้อต่อการป้องกันและแก้ไขปัญหายาเสพติดจังหวัดสมุทรปราการ ประจำปีงบประมาณ 2563	715,600	715,600		ดำเนินการ แล้วเสร็จ
26) ป้องกันและแก้ไขปัญหายาเสพติดในสถานประกอบการ	5,400,100	5,400,100		ดำเนินการ แล้วเสร็จ
การใช้เงินเหลือจ่าย				
27) สร้างความรู้ ความเข้าใจเครือข่ายการเฝ้าระวังและรักษาความสงบเรียบร้อยภายในหมู่บ้าน/ชุมชน	2,248,800	2,248,800		ดำเนินการ แล้วเสร็จ
28) ป้องกันและแก้ไขปัญหายาเสพติดในสถานประกอบการ	5,400,100	5,400,100		ดำเนินการ แล้วเสร็จ
5. ผลผลิต/โครงการอนุรักษ์และฟื้นฟูทรัพยากรธรรมชาติและสิ่งแวดล้อมเพื่อสร้างเสริมศักยภาพด้านการเกษตรและอุตสาหกรรมเชิงนิเวศ จำนวน 2 โครงการ				
29) ส่งเสริมการผลิตและแปรรูปสินค้าเกษตรปลอดภัยและได้มาตรฐานด้านพืช ประมง ปศุสัตว์	17,279,600	14,907,600		ดำเนินการ แล้วเสร็จ นำเข้า พ.ร.บ. โอนฯ จำนวน 2,372,000 บาท
30) ก่อสร้างเขื่อนเรียงหินป้องกันการกัดเซาะชายฝั่งทะเล หมู่ที่ 11 ตำบลคลองด่าน อำเภอบางบ่อ จังหวัดสมุทรปราการ	49,950,000	-	-	ยกเลิก/โอน เปลี่ยนแปลง
รายการค่าใช้จ่ายในการบริหารงานจังหวัดแบบบูรณาการ				
31) ค่าใช้จ่ายในการบริหารงานจังหวัดแบบบูรณาการ	9,000,000	5,965,801.76	-	

ส่วนที่ 2

ประเด็นการพัฒนาจังหวัดสมุทรปราการ

ส่วนที่ 2 ประเด็นการพัฒนาจังหวัดสมุทรปราการ

2.1 บทวิเคราะห์

2.1.1 การวิเคราะห์ข้อมูลจากตัวชี้วัดการพัฒนาจังหวัดสมุทรปราการ

สำนักงานสภาพัฒนาการเศรษฐกิจและสังคมแห่งชาติ ได้จัดทำข้อมูลตัวชี้วัดการพัฒนาของจังหวัด พ.ศ. 2559 โดยแยกมิติการพัฒนาเป็น 4 ด้าน ได้แก่ การพัฒนาแบบทั่วถึง การเติบโตทางเศรษฐกิจและการเพิ่มขีดความสามารถในการแข่งขัน การเติบโตทางเศรษฐกิจสีเขียว และประสิทธิภาพของภาครัฐ โดยจังหวัดสมุทรปราการมีผลการพัฒนา ดังนี้

จากข้อมูลตัวชี้วัดการพัฒนาของจังหวัดข้างต้น แสดงให้เห็นว่า ปี 2561 ในภาพรวมจังหวัดสมุทรปราการ มีมิติการพัฒนายิ่งกว่าค่ากลางของประเทศ โดยเมื่อมองแยกรายมิติจะพบว่ามิติการพัฒนาแบบทั่วถึง และ มิติประสิทธิภาพของรัฐจะมีค่าการพัฒนายิ่งกว่าค่ากลางของประเทศ แต่ในส่วนของมิติการเติบโตทางเศรษฐกิจและการเพิ่มขีดความสามารถในการแข่งขัน และมิติการเติบโตทางเศรษฐกิจสีเขียวยังมีค่าการพัฒนายิ่งต่ำกว่าค่ากลางของประเทศ

ตารางที่ 2.1-1 แสดงข้อมูลตัวชี้วัดการพัฒนาของจังหวัดเปรียบเทียบกับค่ากลางของประเทศ

มิติ	ปีก่อนหน้า			ปีปัจจุบัน		
	จังหวัดสมุทรปราการ	ค่ากลางของประเทศ	สูง/ต่ำ	จังหวัดสมุทรปราการ	ค่ากลางของประเทศ	สูง/ต่ำ
ภาพรวม	33.31	31.63	สูง (1.68) ▲	36.98	31.27	สูง (5.71) ▲
1. การพัฒนาแบบทั่วถึง	38.86	20.85	สูง (18.01) ▲	51.61	27.14	สูง (24.47) ▲
2. การเติบโตทางเศรษฐกิจและการเพิ่มขีดความสามารถในการแข่งขัน	26.56	28.14	ต่ำ (-1.58) ▼	26.44	29.73	ต่ำ (-3.29) ▼
3. การเติบโตทางเศรษฐกิจสีเขียว	22.01	33.43	ต่ำ (-11.42) ▼	21.78	22.53	ต่ำ (-0.75) ▼
4. ประสิทธิภาพของภาครัฐ	45.82	44.08	สูง (1.74) ▲	48.10	45.68	สูง (2.42) ▲

แหล่งที่มา: สำนักงานสภาพัฒนาการเศรษฐกิจและสังคมแห่งชาติ

เมื่อพิจารณาข้อมูลตัวชี้วัดการพัฒนาของจังหวัดในแต่ละมิติพบว่า มิติการพัฒนาแบบทั่วถึงส่วนใหญ่ตัวชี้วัดมีค่าสูงกว่าค่ากลางของประเทศ ยกเว้น ตัวชี้วัดอัตราส่วนแพทย์ต่อประชากรมีค่าต่ำกว่าค่ากลางของประเทศ มิติการเติบโตทางเศรษฐกิจและการเพิ่มขีดความสามารถในการแข่งขันส่วนใหญ่ตัวชี้วัดมีค่าต่ำกว่าค่ากลางของประเทศ ยกเว้นตัวชี้วัดอัตราส่วนหนี้เฉลี่ยต่อรายได้เฉลี่ยของครัวเรือนและผลิตภาพแรงงานที่มีค่าสูงกว่าค่ากลางของประเทศ มิติการเติบโตทางเศรษฐกิจสีเขียวส่วนใหญ่ตัวชี้วัดมีค่าต่ำกว่าค่ากลางของประเทศ ยกเว้นตัวชี้วัดอัตราการเปลี่ยนแปลงของพื้นที่ป่าไม้ในจังหวัดที่มีค่าสูงกว่าค่ากลางของประเทศ นอกจากนี้ยังมีตัวชี้วัดในมิติประสิทธิภาพของรัฐที่มีค่าต่ำกว่าค่ากลางของประเทศ ซึ่งต้องได้รับการพัฒนา ได้แก่ ตัวชี้วัดร้อยละของสถานพยาบาลที่ได้รับการรับรองคุณภาพ HA ร้อยละของครัวเรือนที่เข้าถึงไฟฟ้า และร้อยละความสามารถในการเบิกจ่ายงบประมาณของจังหวัด



ตารางที่ 2.1-2 แสดงตัวชี้วัดการพัฒนาประเทศเปรียบเทียบกับจังหวัดสมุทรปราการ

มิติการพัฒนา	ตัวชี้วัด	ประเทศ		สมุทรปราการ		หน่วย
		ปีก่อนหน้า	ปีปัจจุบัน	ปีก่อนหน้า	ปีปัจจุบัน	
การพัฒนา แบบทั่วถึง	1) ร้อยละของประชากรที่อยู่ใต้เส้นความยากจน*	12.49	10.43	1.04	1.02	ร้อยละ
	2) สัมประสิทธิ์การกระจายรายได้*	0.411	0.411	0.358	0.358	-
	3) ร้อยละของผู้อยู่ในระบบประกันสังคมต่อกำลังแรงงาน	18.00	18.76	65.03	64.88	ร้อยละ
	4) อัตราส่วนแพทย์ต่อประชากร*	3262	2,980	5478	2570	คน/แพทย์
	5) จำนวนปีการศึกษาเฉลี่ยประชากรไทย อายุ 15-59 ปี	8.68	8.90	9.77	10.20	ปี
	6) ค่าเฉลี่ยคะแนน O-net ม.3	32.30	34.95	33.67	37.19	คะแนน
การเติบโต ทางเศรษฐกิจ	7) อัตราการเปลี่ยนแปลงของรายได้เฉลี่ยของ ครัวเรือนในจังหวัด	4.98	1.75	12.14	-6.96	ร้อยละ
	8) อัตราการเปลี่ยนแปลงของผลิตภัณฑ์มวลรวมจังหวัด	0.26	-0.41	-7.07	-1.36	ร้อยละ
	9) อัตราการว่างงาน*	0.68	0.75	1.25	1.03	ร้อยละ
	10) อัตราส่วนหนี้เฉลี่ยต่อรายได้เฉลี่ยของครัวเรือน*	6.27	6.67	7.02	3.44	เท่า
	11) อัตราส่วนการออมเฉลี่ยต่อรายได้เฉลี่ยของ ครัวเรือน	21.84	19.97	11.44	12.28	ร้อยละ
	12) ผลิตภาพแรงงาน	95581	110,895	682530	414167	บาท/คน
การเติบโตทาง เศรษฐกิจสีเขียว	13) อัตราการเปลี่ยนแปลงของพื้นที่ป่าไม้ในจังหวัด	-3.32	0.01	23.55	72.02	ร้อยละ
	14) ปริมาณขยะในจังหวัด*	252,449	247,105	739,231	747,885	ตัน
	15) สัดส่วนปริมาณการใช้น้ำมันเชื้อเพลิง เพื่อยานพาหนะต่อประชากร*	266	284	648	757	ลิตร/คน
	16) สัดส่วนปริมาณการใช้ไฟฟ้าภาคครัวเรือน ต่อประชากร*	443	464	986	1,059	กิโลวัตต์- ชม/คน
	17) สัดส่วนปริมาณการใช้ไฟฟ้าภาคที่ไม่ใช่ครัวเรือน ต่อ GPP *	6,915	7,289	12,291	12,287	กิโลวัตต์-ชม/ ลบ.
	18) สัดส่วน ปริมาณ น้ำมัน เชื้อ เพลิง ใน ภาคอุตสาหกรรมต่อGPP ภาคอุตสาหกรรม*	276	178	563	501	ลิตร/ล้าน บาท
ประสิทธิภาพ ของภาครัฐ	19) ร้อยละของสถานพยาบาลที่ได้รับการรับรอง คุณภาพ HA	60.00	74.76	40.00	60.00	ร้อยละ
	20) ร้อยละของครัวเรือนที่เข้าถึงน้ำประปา	15.57	15.77	64.35	65.39	ร้อยละ
	21) ร้อยละของครัวเรือนที่เข้าถึงไฟฟ้า	88.16	88.41	72.89	74.12	ร้อยละ
	22) ร้อยละของประชากรที่เข้าถึงอินเทอร์เน็ต	28.30	32.73	37.45	43.70	ร้อยละ
	23) ร้อยละภาษีที่ท้องถิ่นจัดเก็บได้ต่อรายได้รวมที่ ไม่รวมเงินอุดหนุนและเงินอุดหนุนเฉพาะกิจ	10.13	12.19	22.68	23.31	ร้อยละ
	24) ความสามารถในการเบิกจ่ายงบประมาณของจังหวัด	75.51	92.11	36.74	56.00	ร้อยละ

แหล่งที่มา: สำนักงานสภาพัฒนาการเศรษฐกิจและสังคมแห่งชาติ

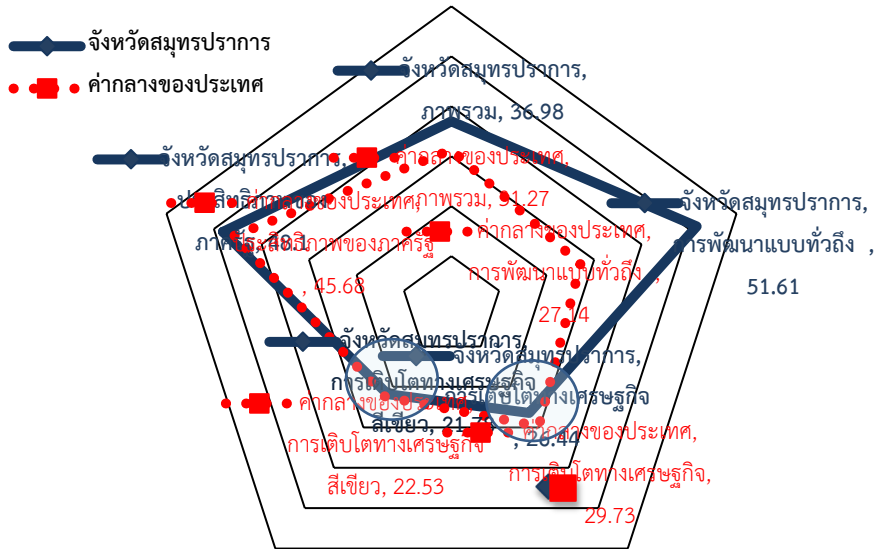

ภาพที่ 2.1-1 ตัวชี้วัดการพัฒนาประเทศเปรียบเทียบกับจังหวัดสมุทรปราการ

แหล่งที่มา: สำนักงานสภาพัฒนาการเศรษฐกิจและสังคมแห่งชาติ

ผลการวิเคราะห์ตัวชี้วัดการพัฒนาระดับจังหวัด ของจังหวัดสมุทรปราการ ใน ปี 2561 พบว่า จังหวัดสมุทรปราการมีตัวชี้วัดที่ผ่านเกณฑ์ (สูงกว่าค่ากลางของประเทศ) จำนวน 12 ตัวชี้วัด และตัวชี้วัดที่ตกเกณฑ์ (ต่ำกว่าค่ากลางของประเทศ) จำนวน 12 ตัวชี้วัด ซึ่งจะต้องนำประเด็นปัญหาวิเคราะห์สาเหตุ/ปัจจัย และแนวทาง การแก้ไขปัญหาเพื่อกำหนดแนวทางการพัฒนาเชิงยุทธศาสตร์และแผนงาน/โครงการ โดยมีประเด็นปัญหา ที่สำคัญในแต่ละมิติ ดังนี้

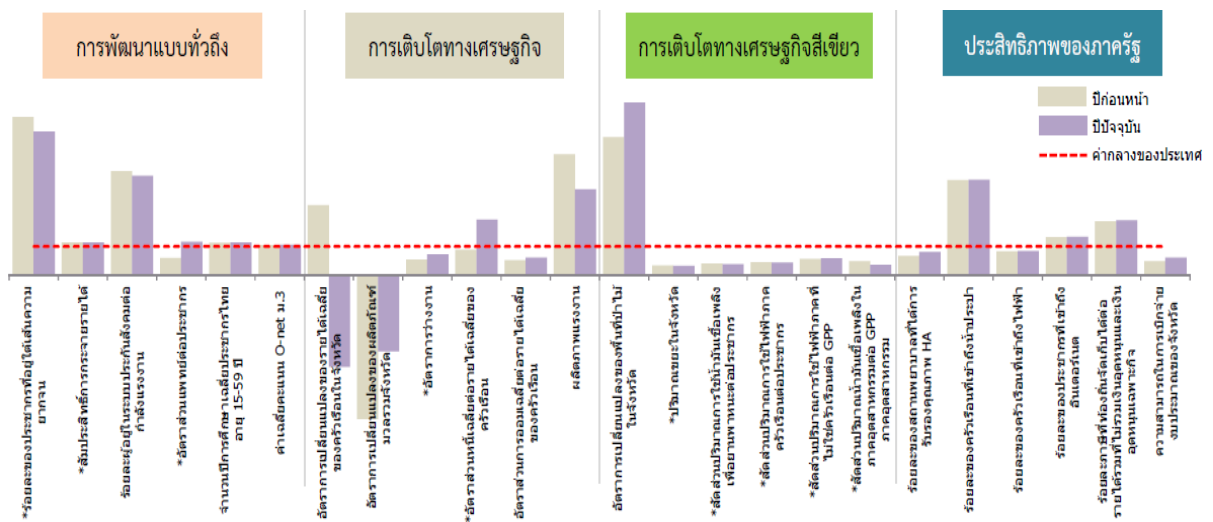

ภาพที่ 2.1-2 แสดงตัวชี้วัดการพัฒนาประเทศเปรียบเทียบกับจังหวัดสมุทรปราการ

แหล่งที่มา: สำนักงานสภาพัฒนาการเศรษฐกิจและสังคมแห่งชาติ



1) มิติการพัฒนาแบบทั่วถึง (Inclusive Growth – IG)

แสดงการกระจายผลการพัฒนาและโอกาสสู่คนส่วนใหญ่ของสังคมโดยวัดจาก 3 ประเด็นสำคัญ ประกอบด้วย ความยากจนและความเหลื่อมล้ำ โครงข่ายความคุ้มครองทางสังคม และการเข้าถึงโอกาสทางเศรษฐกิจและสังคม ในมิตินี้ถึงแม้ในภาพรวมจังหวัดจะมีการพัฒนาสูงกว่าค่ากลางของประเทศ มีร้อยละของประชากรที่อยู่ใต้เส้นความยากจนเพียงร้อยละ 1.02 (ค่ากลางของประเทศ ร้อยละ 10.43) โดยสัมประสิทธิ์การกระจายรายได้ของจังหวัดเท่ากับ 0.358 (ค่ากลางของประเทศเท่ากับ 0.411) และร้อยละผู้อยู่ในระบบประกันสังคมต่อกำลังแรงงานร้อยละ 64.88 (ค่ากลางของประเทศ ร้อยละ 18.76) ซึ่งจะเห็นว่าเกินค่ากลางของประเทศค่อนข้างมาก แต่จังหวัดจะต้องให้ความสำคัญกับการกระจายรายได้ ซึ่งเกินค่ากลางของประเทศเล็กน้อย โดยจะต้องให้ความสำคัญกับการเข้าถึงโอกาสทางเศรษฐกิจและสังคม การส่งเสริมวิสาหกิจขนาดกลางและขนาดย่อม การกระจายโอกาสให้กับผู้มีรายได้น้อย การเพิ่มโอกาสทางเศรษฐกิจด้วยการลดรายจ่ายเพิ่มรายได้ ขยายโอกาส ตามแนวทางปรัชญาเศรษฐกิจพอเพียง เช่น โครงการส่งเสริมผลิตภัณฑ์และจำหน่ายสินค้า OTOP การแปรรูปพลาสติก การท่องเที่ยว One Day Trip โครงการส่งเสริมการเกษตร (พืช ประมง ปศุสัตว์) ปลอดภัย เพื่อเพิ่มการกระจายรายได้และลดความเหลื่อมล้ำในสังคม นอกจากนี้ จังหวัดจะต้องให้ความสำคัญในเรื่องของการพัฒนาคุณภาพการศึกษาและการสาธารณสุขของประชาชน โดยสะท้อนจากตัวชี้วัด การพัฒนาอัตราส่วนแพทย์ต่อประชากร 2,570 คน/แพทย์ (ค่ากลางของประเทศ 2,980 คน/แพทย์) จำนวนปีการศึกษาเฉลี่ยประชากรไทยอายุ 15-59 ปี มีค่าเฉลี่ย 10.20 ปี (ค่ากลางของประเทศ 8.90 ปี) และค่าเฉลี่ยคะแนน O-net ม.3 มีค่าเฉลี่ย 37.19 คะแนน (ค่ากลางของประเทศ 34.95 คะแนน) ซึ่งจะเห็นว่าค่าตัวชี้วัดเกินค่ากลางของประเทศเพียงเล็กน้อย

2) มิติการเติบโตทางเศรษฐกิจและการเพิ่มขีดความสามารถในการแข่งขัน (Growth & Competitiveness – GC)

แสดงระดับการพัฒนาด้านเศรษฐกิจและขีดความสามารถในการแข่งขันโดยวัดจากประเด็นการเจริญเติบโตทางเศรษฐกิจ และขีดความสามารถในการแข่งขัน ในมิติการเติบโตทางเศรษฐกิจและการเพิ่มขีดความสามารถในการแข่งขัน จังหวัดมีการพัฒนาในภาพรวมต่ำกว่าค่ากลางของประเทศ โดยตัวชี้วัดอัตราการเปลี่ยนแปลงของรายได้เฉลี่ยของครัวเรือนในจังหวัดร้อยละ -6.96 (ค่ากลางของประเทศ ร้อยละ 1.75) อัตราการเปลี่ยนแปลงของผลิตภัณฑ์มวลรวมจังหวัดร้อยละ -1.36 (ค่ากลางของประเทศ ร้อยละ -0.41) อัตราการว่างงานร้อยละ 1.03 (ค่ากลางของประเทศ ร้อยละ 0.75) และอัตราส่วนการออมเฉลี่ยต่อรายได้เฉลี่ยของครัวเรือนร้อยละ 12.28 (ค่ากลางของประเทศ ร้อยละ 19.97) จะเห็นว่าตัวชี้วัดที่กล่าวมาข้างต้นมีต่ำกว่าค่ากลางของประเทศทั้งสิ้น ในขณะที่อัตราส่วนหนี้เฉลี่ยต่อรายได้เฉลี่ยของครัวเรือนเท่ากับ 3.44 เท่า (ค่ากลางของประเทศ 6.67 เท่า) และผลิตภาพแรงงานเท่ากับ 414,167 บาท/คน (ค่ากลางของประเทศเท่ากับ 110,895 บาท/คน) จะมีค่าอยู่ในเกณฑ์สูงกว่าค่ากลางของประเทศ หากวิเคราะห์จากตัวชี้วัดข้างต้นแล้ว อาจสรุปได้ว่า เนื่องจากครัวเรือนมีรายได้เฉลี่ยลดลงและผลิตภัณฑ์มวลรวมจังหวัด (GPP) มีการหดตัวต่อเนื่อง จึงส่งผลให้อัตราการว่างงานเพิ่มสูงขึ้น และอัตราการออมของครัวเรือนลดลง ซึ่งจังหวัดฯ จะต้องให้ความสำคัญและกำหนดยุทธศาสตร์และแผนงาน/โครงการ เพื่อส่งเสริมการค้าและการลงทุนให้เศรษฐกิจมีการเติบโตอย่างต่อเนื่องและมีเสถียรภาพมากขึ้น

3) มิติการเติบโตทางเศรษฐกิจสีเขียว (Green Growth – GG)

แสดงระดับการพัฒนาด้านทรัพยากรธรรมชาติและสิ่งแวดล้อมโดยพิจารณาจากประเด็นการอนุรักษ์สิ่งแวดล้อมและทรัพยากรธรรมชาติและการใช้พลังงานอย่างมีประสิทธิภาพ ในมิติการเติบโตทางเศรษฐกิจสีเขียว พบว่า จังหวัดสมุทรปราการมีมิติการพัฒนาที่ต่ำกว่าค่ากลางของประเทศ โดยมีตัวชี้วัดที่ต่ำกว่าค่ากลางของประเทศ 5 ตัวชี้วัด คือ ปริมาณขยะในจังหวัด 747,885 ตัน (ค่ากลางของประเทศ 247,105 ตัน) สัดส่วนปริมาณการใช้น้ำมันเชื้อเพลิงเพื่อยานพาหนะต่อประชากร 757 ลิตร/คน (ค่ากลางของประเทศ 284 ลิตร/คน) สัดส่วนปริมาณการใช้ไฟฟ้าภาคครัวเรือนต่อประชากร 1,059 กิโลวัตต์-ชม./คน (ค่ากลางของประเทศ 464 กิโลวัตต์-ชม./คน) สัดส่วนปริมาณการใช้ไฟฟ้าภาคที่ไม่ใช่ครัวเรือนต่อ GPP 12,287 กิโลวัตต์-ชม./ลบ. (ค่ากลางของประเทศ 7,289 กิโลวัตต์-ชม./ลบ.) และสัดส่วนปริมาณน้ำมันเชื้อเพลิงในภาคอุตสาหกรรมต่อ GPP ภาคอุตสาหกรรม 501 ลิตร/ล้านบาท (ค่ากลางของประเทศ 178 ลิตร/ล้านบาท) มีเพียงตัวชี้วัดอัตราการเปลี่ยนแปลงของพื้นที่ป่าไม้ในจังหวัดเท่ากับร้อยละ 72.02 (ค่ากลางของประเทศ ร้อยละ 0.01) ที่สูงกว่าค่ากลางของประเทศ จากตัวชี้วัดข้างต้น จังหวัดฯ จะต้องให้ความสำคัญกับการรักษาสิ่งแวดล้อมและการอนุรักษ์พลังงาน ซึ่งจะต้องมีแผนงาน/โครงการ ในการลดปริมาณขยะทั้งจากครัวเรือนและอุตสาหกรรม รวมถึงการสร้างเสริมและปลูกจิตสำนึกในการรักษาสิ่งแวดล้อมและการใช้พลังงานอย่างมีประสิทธิภาพสูงสุด

4) มิติประสิทธิภาพของภาครัฐ (Growth Efficiency – GE)

แสดงระดับการพัฒนาความสามารถของภาครัฐในการให้บริการสาธารณะ การจัดเก็บรายได้ของท้องถิ่นและการบริหารงบประมาณของจังหวัด มิติประสิทธิภาพของภาครัฐในภาพรวม พบว่า จังหวัดสมุทรปราการมีการพัฒนาที่สูงกว่าค่ากลางของประเทศ ซึ่งมีตัวชี้วัดที่สูงกว่าค่ากลางของประเทศ 3 ตัวชี้วัด คือ ร้อยละของครัวเรือนที่เข้าถึงน้ำประปาร้อยละ 65.39 (ค่ากลางของประเทศ ร้อยละ 15.77) ร้อยละของประชากรที่เข้าถึงอินเทอร์เน็ตร้อยละ 43.70 (ค่ากลางของประเทศ ร้อยละ 32.73) และร้อยละภาษีที่ท้องถิ่นจัดเก็บได้ต่อรายได้รวมที่ไม่รวมเงินอุดหนุนและเงินอุดหนุนเฉพาะกิจร้อยละ 23.31 (ค่ากลางของประเทศ ร้อยละ 12.19) และในมิติประสิทธิภาพของภาครัฐมีตัวชี้วัดที่ต่ำกว่าค่ากลางของประเทศใน 3 ตัวชี้วัด คือ ร้อยละของสถานพยาบาลที่ได้รับการรับรองคุณภาพ HA ร้อยละ 60.00 (ค่ากลางของประเทศ ร้อยละ 74.76) ร้อยละของครัวเรือนที่เข้าถึงไฟฟ้าร้อยละ 74.12 (ค่ากลางของประเทศ ร้อยละ 88.41) และความสามารถในการเบิกจ่ายงบประมาณของจังหวัดร้อยละ 56.00 (ค่ากลางของประเทศ ร้อยละ 92.11) ในมิตินี้จังหวัดฯ จะต้องเร่งส่งเสริมคุณภาพของสถานบริการสาธารณสุข และบุคลากรทางการแพทย์ให้เพียงพอและมีประสิทธิภาพ ในส่วนของการบริหารผลการเบิกจ่ายส่วนราชการที่รับผิดชอบโครงการงบลงทุนจะต้องให้ความสำคัญกับการสำรวจหน้างาน การเตรียมความพร้อมของโครงการ และการประชาสัมพันธ์ผู้มีส่วนได้ส่วนเสียเพื่อให้ได้แผนงาน/โครงการที่มีผลการดำเนินงาน/ผลการเบิกจ่ายที่เป็นไปตามแผนงานฯ เนื่องจากการดำเนินโครงการงบลงทุนประเภทโครงสร้างพื้นฐานในเขตชุมชนเมืองมักจะประสบปัญหาขาดความร่วมมือของประชาชนเข้าร่วมประชาคมแผน เมื่อเข้าไปดำเนินการแล้วอาจเกิดการต่อต้านหรือเรียกร้องให้เพิ่มรูปแบบรายการ รวมทั้งปัญหาหน้างานที่เกิดจากการสำรวจระบบสาธารณสุขปโภคใต้ดินที่ต้องรื้อย้ายไม่ครบถ้วน



5) สำหรับประเด็นที่จังหวัดจะต้องให้ความสำคัญ มีดังนี้

- (1) บริหารจัดการทรัพยากรและสิ่งแวดล้อมให้มีประสิทธิภาพ โดยเฉพาะปัญหาการกัดเซาะชายฝั่ง การจัดการขยะ และมลพิษที่เกิดจากภาคอุตสาหกรรม
- (2) พัฒนาทักษะฝีมือแรงงานให้สอดคล้องกับความต้องการของตลาด
- (3) พัฒนาระบบสาธารณสุขป้อนเพื่อให้ประชาชนสามารถเข้าถึงบริการได้อย่างสะดวกและทั่วถึง

2.1.2 การวิเคราะห์ข้อมูลตามดัชนีความก้าวหน้าของคน (Human Achievement Index- HAI)

สำนักงานสภาพัฒนาการเศรษฐกิจและสังคมแห่งชาติ (สศช.) ได้จัดทำดัชนีความก้าวหน้าของคน (Human Achievement Index - HAI) ปี 2560 ขึ้น สำหรับใช้เป็นเครื่องมือประเมินความก้าวหน้าของคนในระดับจังหวัดและวิเคราะห์ผลการประเมินความก้าวหน้าของคนด้วยดัชนีดังกล่าว เพื่อจังหวัดต่างๆ ได้ทราบถึงลำดับตำแหน่งความก้าวหน้าของคนในจังหวัดซึ่งจะนำไปสู่การพัฒนาและแก้ปัญหาเชิงลึกในประเด็นที่ส่งผลกระทบต่อทั้งเชิงบวกและเชิงลบต่อความก้าวหน้าของคน

ดัชนีความก้าวหน้าของคน ประกอบด้วย ดัชนี 8 ดัชนีย่อย ได้แก่ 1) ดัชนีย่อยด้านสุขภาพ 2) ดัชนีย่อยด้านการศึกษา 3) ดัชนีย่อยด้านชีวิตการทำงาน 4) ดัชนีย่อยด้านรายได้ 5) ดัชนีย่อยด้านที่อยู่อาศัยและสภาพแวดล้อม 6) ดัชนีย่อยด้านชีวิตครอบครัวและชุมชน 7) ดัชนีย่อยด้านการคมนาคมและการสื่อสาร และ 8) ดัชนีย่อยด้านการมีส่วนร่วม โดยมีตัวชี้วัดย่อย จำนวน 40 ตัวชี้วัด โดยนำเสนอการวิเคราะห์ข้อมูลตามดัชนีความก้าวหน้าของคนในภาพรวม ความก้าวหน้าและล้าหลังในระดับตัวชี้วัดย่อยที่สำคัญของคนจังหวัดสมุทรปราการ ดังนี้

1) สรุปภาพรวมความก้าวหน้าของคนจังหวัดสมุทรปราการ

จังหวัดสมุทรปราการมีดัชนีความก้าวหน้าของคนอยู่ในลำดับที่ 17 ของประเทศ ซึ่งมีค่าดัชนีความก้าวหน้าของคนอยู่ที่ 0.6231 ซึ่งมีค่าสูงกว่าเมื่อเทียบกับในระดับภาคกลาง (0.611) และสูงกว่าเมื่อเปรียบเทียบกับในระดับประเทศ (0.599) เนื่องจากดัชนีย่อยมีค่าสูงกว่าเมื่อเปรียบเทียบกับในระดับประเทศ 5 ดัชนีย่อย ได้แก่ ด้านสุขภาพ ด้านการศึกษา ด้านรายได้ ด้านชีวิตครอบครัวและชุมชน และด้านการคมนาคมและการสื่อสาร ส่วนดัชนีย่อยที่มีค่าต่ำกว่าเมื่อเปรียบเทียบกับในระดับประเทศ มี 3 ดัชนีย่อย ได้แก่ ด้านชีวิต การงาน ด้านที่อยู่อาศัยและสภาพแวดล้อม และด้านการมีส่วนร่วม

อย่างไรก็ตาม เมื่อเปรียบเทียบกับภาพรวมของจังหวัดทั้งหมดในภาคกลาง พบว่า จังหวัดสมุทรปราการยังมีค่าดัชนีความก้าวหน้าของคนที่สูงกว่าเล็กน้อย โดยมีดัชนีย่อยที่มีค่าสูงกว่าดัชนีของภาคกลาง 5 ดัชนีย่อย คือ ด้านสุขภาพ ด้านการศึกษา ด้านรายได้ ด้านชีวิตครอบครัวและชุมชน และด้านการคมนาคมและการสื่อสาร ซึ่งเป็นไปในทิศทางเดียวกันกับการเปรียบเทียบกับในระดับประเทศ

สำหรับดัชนีย่อยของคนสมุทรปราการซึ่งมีดัชนีความก้าวหน้าอยู่ใน 10 ลำดับแรกของประเทศ มี 3 ดัชนีย่อย ได้แก่ ดัชนีย่อยด้านชีวิตครอบครัวและชุมชน (ลำดับที่ 1) ด้านรายได้ (ลำดับที่ 5) และด้านการคมนาคมและการสื่อสาร (ลำดับที่ 7) แต่ในส่วนดัชนีความก้าวหน้าซึ่งมองในมิติของความล้าหลังนั้น

คนสมุทรปราการมีดัชนีย่อยที่มีความล้าหลังติดใน 10 ลำดับของประเทศ 2 ดัชนีย่อย ได้แก่ ด้านการมีส่วนร่วม (ลำดับที่ 77) ด้านที่อยู่อาศัยและสภาพแวดล้อม (ลำดับที่ 69)

จากการเปรียบเทียบดัชนีความก้าวหน้าของคนจังหวัดสมุทรปราการพบว่า ตัวชี้วัด 3 ตัวที่กล่าวมาอยู่ในลำดับต้น ๆ ของประเทศอาจทำให้เห็นว่าคุณภาพชีวิตของคนสมุทรปราการอยู่ในเกณฑ์ที่ดี แต่เมื่อมองดัชนีย่อยที่ติดลำดับความล้าหลังพบว่าคนสมุทรปราการให้ความสำคัญกับการมีส่วนร่วมน้อยที่สุดซึ่งอยู่ลำดับสุดท้ายของประเทศ เป็นเพราะลักษณะความเป็นชุมชนเมืองประชาชนให้ความสำคัญกับการประกอบอาชีพเพื่อหารายได้มากกว่าที่จะให้เวลากับกิจกรรมการมีส่วนร่วมต่างๆ ในส่วนของดัชนีย่อยด้านที่อยู่อาศัยและสภาพแวดล้อมซึ่งอยู่ในลำดับที่ 69 นั้น สวนทางกับตัวชี้วัดด้านรายได้ที่ติดลำดับต้นๆ ของประเทศเช่นกันคนสมุทรปราการน่าจะมีที่อยู่อาศัยและสภาพแวดล้อมที่ดีด้วยแต่จากข้อมูลพื้นฐานของจังหวัดพบว่า รายได้ที่สูงของจังหวัดสมุทรปราการเกิดจากภาคการผลิตด้านอุตสาหกรรม ทำให้ผลิตภัณฑ์มวลรวมจังหวัดต่อคน (GPP) สูง แต่เมื่อนำข้อมูลจากการสำรวจภาวะการทำงานของประชากรจังหวัดสมุทรปราการมาร่วมวิเคราะห์พบว่าประชากรในวัยทำงานส่วนใหญ่มีสถานภาพการทำงานเป็นลูกจ้างเอกชน ในสาขาการผลิต และการขายส่งขายปลีกฯ ซึ่งค่าตอบแทนแรงงานไม่สูงมากเมื่อเทียบกับราคาที่อยู่อาศัยที่มีราคาสูงมาก จึงอาจทำให้ไม่สามารถเป็นเจ้าของที่อยู่อาศัยได้ และในส่วนของสภาพแวดล้อมเมื่อจำนวนประชากรมากการใช้ทรัพยากรต่างๆ ต้องใช้มากตามไปด้วย เกิดปัญหาน้ำเสีย ปัญหาขยะ ปัญหามลพิษทางอากาศ เป็นต้น จังหวัดสมุทรปราการต้องเร่งแก้ไขปัญหเหล่านี้เพื่อให้ดัชนีย่อยทั้ง 2 ด้านมีการพัฒนาในลำดับที่ดีขึ้นต่อไป

ตารางที่ 2.1-3 แสดงการเปรียบเทียบดัชนีความก้าวหน้าระหว่างคนจังหวัดสมุทรปราการ
กับภาคกลางและประเทศ

ดัชนีย่อย	ลำดับที่ของ ประเทศ	ค่าดัชนีความก้าวหน้า (ค่า 0-1)		
		จังหวัด สมุทรปราการ	ภาคกลาง	ประเทศ
ภาพรวม HAI	17	0.6231	0.6111 ▲	0.5966 ▲
สุขภาพ	20	0.6310	0.5993 ▲	0.5656 ▲
การศึกษา	15	0.5736	0.5307 ▲	0.4790 ▲
ชีวิตการทำงาน	49	0.5678	0.6755 ▼	0.6230 ▼
รายได้	5	0.7660	0.6311 ▲	0.5463 ▲
ที่อยู่อาศัยและสภาพแวดล้อม	69	0.6938	0.7546 ▼	0.8208 ▼
ชีวิตครอบครัวและชุมชน	1	0.8422	0.6092 ▲	0.6317 ▲
การคมนาคมและการสื่อสาร	7	0.7600	0.6666 ▲	0.5754 ▲
การมีส่วนร่วม	77	0.1504	0.4216 ▼	0.5308 ▼

แหล่งที่มา: สำนักงานสภาพัฒนาการเศรษฐกิจและสังคมแห่งชาติ

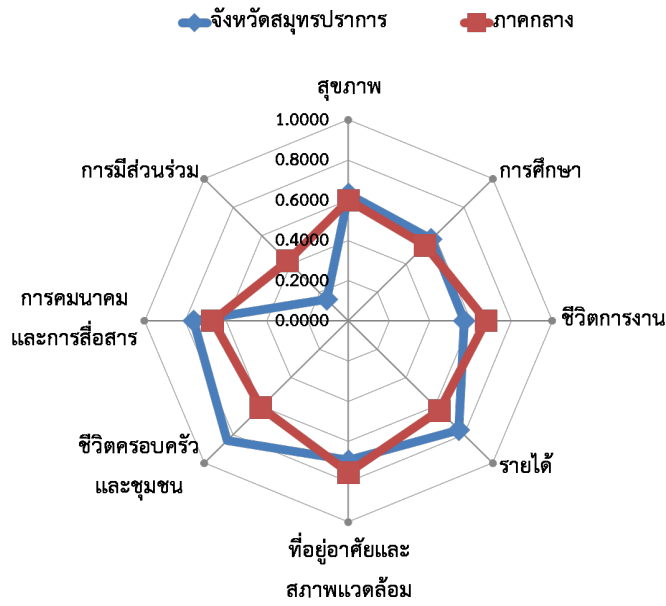

ภาพที่ 2.1-3 แสดงการเปรียบเทียบดัชนีความก้าวหน้าในแต่ละดัชนีย่อยระหว่างคนจังหวัดสมุทรปราการกับภาคกลาง

แหล่งที่มา: สำนักงานสภาพัฒนาการเศรษฐกิจและสังคมแห่งชาติ

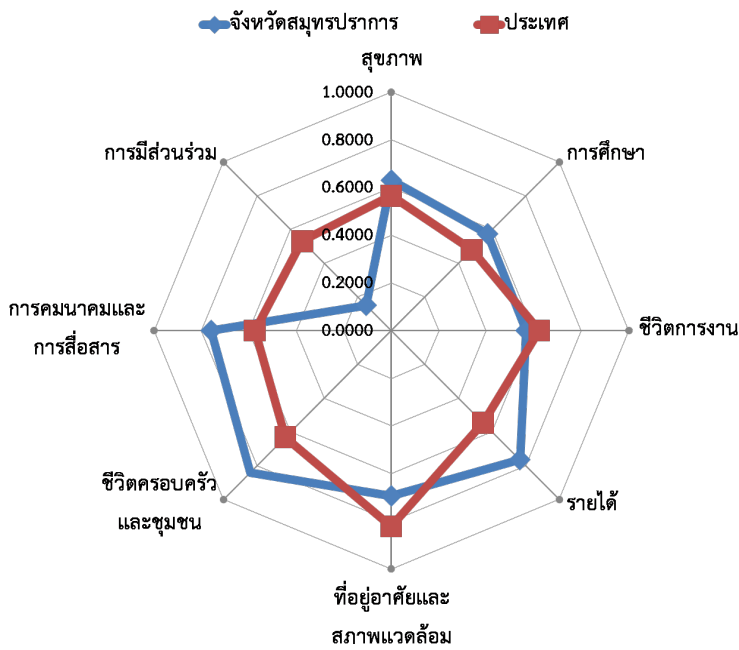

ภาพที่ 2.1-4 แสดงการเปรียบเทียบดัชนีความก้าวหน้าในแต่ละดัชนีย่อยระหว่างคนจังหวัดสมุทรปราการกับภาพรวมของประเทศ

แหล่งที่มา: สำนักงานสภาพัฒนาการเศรษฐกิจและสังคมแห่งชาติ

2.1.3 ความก้าวหน้าและล้าหลังในระดับตัวชี้วัดของดัชนีย่อยต่าง ๆ ที่สำคัญของคน จังหวัดสมุทรปราการ

1) ตัวชี้วัดของดัชนีย่อยที่มีความก้าวหน้า

1.1) สุขภาพ

- ตัวชี้วัด ร้อยละของประชากรที่เจ็บป่วยที่เป็นผู้ป่วยใน จังหวัดสมุทรปราการ อยู่ในลำดับที่ 2 ของประเทศ ที่มีประชากรเจ็บป่วยน้อยที่สุด คิดเป็น ร้อยละ 6.48 ของประชากรในจังหวัด

- ตัวชี้วัด ร้อยละของประชากรที่พิการ จังหวัดสมุทรปราการ อยู่ในลำดับที่ 9 ของประเทศ ที่มีประชากรที่พิการน้อยที่สุด คิดเป็นร้อยละ 1.66 ของประชากรทั้งหมดในจังหวัด

1.2) การศึกษา

- ตัวชี้วัด จำนวนปีการศึกษาเฉลี่ยของประชากรอายุ 15 ปีขึ้นไป จังหวัดสมุทรปราการ อยู่ในลำดับที่ 5 ของประเทศ ที่มีจำนวนปีการศึกษาเฉลี่ยสูงที่สุดของประเทศ มีจำนวนปีการศึกษาเฉลี่ยประมาณ 10.01 ปี

1.3) ชีวิตการงาน

- ตัวชี้วัด ร้อยละของแรงงานที่มีประกันสังคม จังหวัดสมุทรปราการอยู่ในลำดับที่ 5 ของประเทศ ที่แรงงานมีประกันสังคมสูงที่สุด กล่าวคือมีแรงงานที่เป็นผู้ประกันตนมาตรา 33 มาตรา 39 และมาตรา 40 สูงถึงร้อยละ 64.51 ของผู้มีงานทำทั้งหมดในจังหวัด ซึ่งสูงกว่าค่าเฉลี่ยของประเทศเกือบ 2 เท่า (แรงงานที่มีประกันสังคมเฉลี่ยของประเทศร้อยละ 37.15) เนื่องจากเป็นจังหวัดที่มีธุรกรรมทางเศรษฐกิจสูง ทั้งด้านอุตสาหกรรมและการบริการจึงเป็นแหล่งจ้างงานที่สำคัญและส่วนใหญ่เป็นแรงงานในระบบจึงมีหลักประกันทางสังคม

1.4) ที่อยู่อาศัยและสภาพแวดล้อม

- ตัวชี้วัด ร้อยละของประชากรที่ประสบอุทกภัย จังหวัดสมุทรปราการ เป็น 1 ใน 44 จังหวัด ที่ประชากรไม่ประสบปัญหาอุทกภัย

- ตัวชี้วัด ร้อยละของประชากรที่ประสบภัยแล้ง จังหวัดสมุทรปราการ เป็น 1 ใน 44 จังหวัด ที่ประชากรไม่ประสบปัญหาภัยแล้ง

1.5) ชีวิตครอบครัวและชุมชน

- ตัวชี้วัด ร้อยละของครัวเรือนที่มีหัวหน้าครัวเรือนเดี่ยว จังหวัดสมุทรปราการ อยู่ในลำดับที่ 1 ของประเทศ ที่มีหัวหน้าครัวเรือนเดี่ยวน้อยที่สุด ร้อยละ 12.56 ของครัวเรือนทั้งหมดในจังหวัด (ค่าเฉลี่ยของประเทศร้อยละ 23.33)

- ตัวชี้วัด ร้อยละของผู้สูงอายุที่อยู่ลำพังคนเดียว จังหวัดสมุทรปราการ อยู่ในลำดับที่ 5 ของประเทศ ที่มีผู้สูงอายุอยู่ลำพังคนเดียวน้อยที่สุด ซึ่งมีผู้สูงอายุอยู่ลำพังคนเดียว ร้อยละ 2.66 ของครัวเรือนทั้งหมดในจังหวัด



1.6) การคมนาคมและการสื่อสาร

- ตัวชี้วัด ร้อยละของประชากรที่มีโทรศัพท์มือถือ จังหวัดสมุทรปราการ มีประชากรร้อยละ 91.94 ต่อประชากรทั้งหมดที่มีโทรศัพท์มือถือ อยู่ในลำดับ 2 ของประเทศ เนื่องจากสมุทรปราการเป็นอุตสาหกรรมที่สำคัญของประเทศ ทำให้มีการติดต่อสื่อสาร และทำธุรกรรมเป็นจำนวนมาก จึงทำให้ประชากรมีโทรศัพท์มือถือในสัดส่วนที่มากกว่าจังหวัดอื่น ๆ

- ตัวชี้วัด ร้อยละของประชากรที่เข้าถึงอินเทอร์เน็ต จังหวัดสมุทรปราการ มีประชากรร้อยละ 59.47 ต่อประชากรทั้งหมดที่เข้าถึงอินเทอร์เน็ต อยู่ในลำดับ 8 ของประเทศ เนื่องจากสมุทรปราการเป็นจังหวัดอยู่ใกล้กรุงเทพฯ และเป็นฐานการผลิตของภาคอุตสาหกรรมที่สำคัญของประเทศ ทำให้มีการติดต่อสื่อสาร และทำธุรกรรมเป็นจำนวนมาก จึงทำการวางโครงข่ายและการให้บริการอินเทอร์เน็ตค่อนข้างทั่วถึงจึงทำให้ประชากรสามารถเข้าถึงอินเทอร์เน็ตในสัดส่วนที่มากกว่าจังหวัดอื่น ๆ

2) ตัวชี้วัดของดัชนีย่อยที่มีความล่าช้า

2.1) สุขภาพ

- ตัวชี้วัด ร้อยละของทารกแรกเกิดที่มีน้ำหนักต่ำกว่าเกณฑ์ (ร้อยละทารกเกิดมีชีพ) ถ้าจัดดัชนีย่อยที่มีความล่าช้า 10 ลำดับ จังหวัดสมุทรปราการอยู่ในลำดับที่ 9 ของประเทศ ที่มีความล่าช้า เพราะมีทารกแรกเกิดที่มีน้ำหนักต่ำกว่าเกณฑ์มากที่สุด โดยมีทารกแรกเกิดที่มีน้ำหนักต่ำกว่าเกณฑ์ร้อยละ 10.62 ของทารกแรกเกิดมีชีพทั้งหมด

- ตัวชี้วัด ร้อยละของคะแนนสุขภาพจิต จังหวัดสมุทรปราการอยู่ในลำดับที่ 2 ของจังหวัดที่มีคะแนนสุขภาพจิตต่ำที่สุด โดยมีคะแนนสุขภาพจิตร้อยละ 64.82 ซึ่งบ่งชี้ได้ว่าประชากรในจังหวัดมีสภาพชีวิตที่เป็นสุขไม่มากนัก

2.2) ชีวิตการทำงาน

- ตัวชี้วัด อัตราการประสบอันตรายหรือเจ็บป่วยเนื่องจากการทำงานต่อลูกจ้าง 1,000 คน จังหวัดสมุทรปราการเป็นจังหวัดที่มีอัตราการประสบอันตรายหรือเจ็บป่วยเนื่องจากการทำงานสูงสุดของประเทศสูงถึง 20.41 คนต่อลูกจ้าง 1,000 คน

2.3) ที่อยู่อาศัยและสภาพแวดล้อม

- ตัวชี้วัด ร้อยละของครัวเรือนที่มีบ้านและที่ดินเป็นของตนเอง จังหวัดสมุทรปราการ อยู่ในลำดับที่ 2 ของจังหวัดที่มีสัดส่วนครัวเรือนที่มีบ้านและที่ดินเป็นของตนเองต่ำสุด โดยมีสัดส่วนครัวเรือนเป็นเจ้าของบ้านและที่ดินต่ำสุดเพียงร้อยละ 34.40 เนื่องจากประชากรส่วนใหญ่เป็นแรงงานอพยพเข้ามาทำงานในโรงงานอุตสาหกรรม จึงพักอาศัยภายในโรงงานและเช่าที่อยู่มากกว่าเป็นเจ้าของบ้านและที่ดิน ซึ่งจังหวัดสมุทรปราการเป็นเมืองปริมณฑลและเป็นเมืองหลักอุตสาหกรรมขนาดใหญ่จึงทำให้ที่ดินและอสังหาริมทรัพย์มีราคาสูงกว่าพื้นที่อื่นๆ



2.4) การคมนาคมและการสื่อสาร

- ตัวชี้วัด จำนวนอุบัติเหตุบนท้องถนน (ต่อประชากรแสนคน) จังหวัดสมุทรปราการมีจำนวนอุบัติเหตุบนท้องถนนมากที่สุดในลำดับที่ 9 ของประเทศ คือ 229.5 คน ต่อประชากร 100,000 คน ซึ่งอาจเป็นเพราะมีจำนวนรถประเภทต่าง ๆ จำนวนมากเพราะจังหวัดที่มีความเจริญมาก มีประชากรอาศัยอยู่จำนวนมากและพาหนะก็มีความจำเป็นในการเดินทางต่อการทำงานในชีวิตประจำวันประกอบกับมีถนนเส้นหลักและเส้นทางหลายสายเป็นองค์ประกอบที่ทำให้จำนวนอุบัติเหตุบนท้องถนนจึงมีมากในจังหวัดสมุทรปราการ

2.5) การมีส่วนร่วม

- ตัวชี้วัด ร้อยละของประชากรที่ใช้สิทธิลงประชามติร่างรัฐธรรมนูญ ปี 2559 จังหวัดสมุทรปราการเป็นจังหวัดที่มีประชากรที่ใช้สิทธิลงประชามติร่างรัฐธรรมนูญ ปี 2559 น้อยที่สุดในประเทศ มีประชากรที่ใช้สิทธิลงประชามติร่างรัฐธรรมนูญ ปี 2559 เพียงร้อยละ 52.02 ของประชากรทั้งหมดในจังหวัด

- ตัวชี้วัด จำนวนองค์กรชุมชน (ต่อประชากรแสนคน) จังหวัดสมุทรปราการอยู่ในลำดับที่ 3 ของประเทศ ที่มีจำนวนองค์กรชุมชนน้อยที่สุด มีเพียง 13.53 แห่งต่อประชากรแสนคน เนื่องจากเป็นจังหวัดที่มีความเป็นเมืองในระดับสูงหรือเป็นแหล่งอุตสาหกรรม จึงทำให้การรวมกลุ่มกันในรูปขององค์กรชุมชนค่อนข้างน้อย

- ตัวชี้วัด ร้อยละของครัวเรือนที่เป็นสมาชิกกลุ่ม/องค์กรในท้องถิ่น จังหวัดสมุทรปราการเป็นจังหวัดที่ครัวเรือนที่เป็นสมาชิกกลุ่ม/องค์กรในท้องถิ่นน้อยที่สุดของประเทศ โดยมีครัวเรือนที่เป็นสมาชิกกลุ่ม/องค์กรในท้องถิ่นเพียง ร้อยละ 21.88



ตารางที่ 2.1-4 แสดงดัชนีความก้าวหน้าจังหวัดสมุทรปราการตามข้อมูลของตัวชี้วัด
และลำดับที่ของตัวชี้วัดในระดับประเทศ

ตัวชี้วัด	ปีล่าสุด ข้อมูล	ข้อมูล ตัวชี้วัด	ลำดับที่ จาก 77 จังหวัด
1. ร้อยละของทารกแรกเกิดที่มีน้ำหนักต่ำกว่าเกณฑ์ (% ทารกเกิดมีชีพ)	2558	10.62	69
2. ร้อยละของประชากรที่เจ็บป่วยที่เป็นผู้ป่วยใน (%)	2558	6.48	2
3. ร้อยละของประชากรที่พิการ (%)	2559	1.66	9
4. ร้อยละของคะแนนสุขภาพจิต (%)	2558	64.82	76
5. จำนวนปีการศึกษาเฉลี่ยของประชากรอายุ 15 ปีขึ้นไป (ปี)	2559	10.01	5
6. อัตราการเข้าเรียนรวมระดับมัธยมศึกษาตอนปลายและอาชีวศึกษา (%)	2558	67.14	59
7. ค่าเฉลี่ยเขานับปัญญา (IQ) ของเด็กนักเรียนไทยชั้นประถมศึกษาปีที่ 1 (คะแนน)	2559	101.09	17
8. คะแนนเฉลี่ยการทดสอบ O-Net ระดับมัธยมศึกษาตอนปลาย (%)	2559	35.71	17
9. อัตราการว่างงาน (%)	2559	1.24	56
10. อัตราการทำงานต่ำกว่าระดับ (%)	2559	0.13	36
11. ร้อยละของแรงงานที่มีประกันสังคม (%)	2559	64.51	5
12. อัตราการประสบอันตรายหรือเจ็บป่วยเนื่องจากการทำงานต่อลูกจ้าง 1,000 คน	2558	20.41	77
13. รายได้เฉลี่ยของครัวเรือนต่อเดือน (บาท)	2558	25,457	22
14. สัดส่วนประชากรยากจน (%)	2559	0.29	3
15. ร้อยละของครัวเรือนที่มีหนี้สินเพื่อการอุปโภคบริโภค (%)	2558	20.16	8
16. ค่าสัมประสิทธิ์ความไม่เสมอภาคของรายได้ หรือค่าสัมประสิทธิ์จีพี (%)	2558	28.76	2
17. ร้อยละของครัวเรือนที่มีบ้านและที่ดินเป็นของตนเอง (%)	2559	34.40	75
18. สัดส่วนเฉลี่ยการปล่อยก๊าซเรือนกระจก (ตันก๊าซเรือนกระจกต่อคน)	2558	2.98	60
19. ร้อยละของประชากรที่ประสบอุทกภัย (%)	2559	0.00	1 (เท่ากับ 44 จังหวัด)
20. ร้อยละของประชากรที่ประสบภัยแล้ง (%)	2559	0.00	1 (เท่ากับ 44 จังหวัด)
21. ร้อยละของเด็กอายุ 15-17 ปี ที่ทำงาน (%)	2559	7.76	24
22. ร้อยละของครัวเรือนที่มีหัวหน้าครัวเรือนเดี่ยว (%)	2559	12.56	1
23. ร้อยละของผู้สูงอายุที่อยู่ลำพังคนเดียว (%)	2559	2.66	5
24. การแจ้งความคดีชีวิต ร่างกาย เพศ และคดีประทุษร้ายต่อทรัพย์สิน (ต่อประชากรแสนคน)	2559	96.4	40
25. ร้อยละของหมู่บ้านที่ถนนสายหลักใช้การได้ตลอดปี (%)	2558	71.70	12
26. จำนวนอุบัติเหตุบนท้องถนน (ต่อประชากรแสนคน)	2559	229.5	69
27. ร้อยละของประชากรที่มีโทรศัพท์มือถือ (%)	2559	91.94	2
28. ร้อยละของประชากรที่เข้าถึงอินเทอร์เน็ต (%)	2559	59.47	8
29. ร้อยละของประชากรที่ใช้สิทธิลงประชามติร่างรัฐธรรมนูญ ปี 2559	2559	52.02	77
30. จำนวนองค์กรชุมชน (ต่อประชากรแสนคน)	2559	13.53	75
31. ร้อยละของครัวเรือนที่เป็นสมาชิกกลุ่ม/องค์กรในท้องถิ่น (%)	2558	21.88	77
32. ร้อยละของครัวเรือนที่มีส่วนร่วมทำกิจกรรมสาธารณะของหมู่บ้าน (%)	2559	97.12	67

แหล่งที่มา: สำนักงานสภาพัฒนาการเศรษฐกิจและสังคมแห่งชาติ

2.1.4 เครื่องมือการวิเคราะห์ทางการบริหาร

1) การวิเคราะห์สถานะแวดล้อม (SWOT Analysis)

การวิเคราะห์สภาพแวดล้อมและศักยภาพ หรือการวิเคราะห์สถานะแวดล้อม เป็นเครื่องมือสำคัญในการประเมินสถานการณ์ เพื่อค้นหาจุดแข็งและจุดอ่อนจากสภาพแวดล้อมภายใน รวมทั้งประเมินโอกาสและภัยคุกคามจากภายนอก สำหรับการวิเคราะห์สภาพแวดล้อมและศักยภาพของจังหวัดสมุทรปราการ สามารถกำหนดจุดแข็ง จุดอ่อน โอกาส และภัยคุกคาม ได้ดังนี้

1.1) จุดแข็ง (Strengths)

(1) มีศักยภาพและโอกาสที่ดีทางเศรษฐกิจและธุรกิจ เนื่องจากมีโรงงานอุตสาหกรรมจำนวนมากที่สุดของประเทศ (7,817 แห่ง) นิคมอุตสาหกรรม 4 แห่ง และเป็นฐานการผลิตอุตสาหกรรมต่อเนื่อง

เชื่อมโยง (Supply Chain) เช่น อุตสาหกรรมการผลิตชิ้นส่วนยานยนต์อุตสาหกรรมเครื่องจักร/อุปกรณ์ อุตสาหกรรมผลิตภัณฑ์โลหะ/เคมีภัณฑ์/พลาสติก/ไฟฟ้า/อิเล็กทรอนิกส์ และอุตสาหกรรมผลิตอาหารแปรรูป

(2) มีการจดทะเบียนนิติบุคคลอันดับ 3 ของประเทศ (38,989 ราย) รองจากจังหวัดชลบุรี และจังหวัดนนทบุรี มูลค่าทุนจดทะเบียนรวมจำนวน 698,216.62 ล้านบาท

(3) มีโรงงานอุตสาหกรรมต้นแบบที่มีความรับผิดชอบต่อสภาพแวดล้อมชุมชน ด้านความปลอดภัย สุขภาพประชาชน อาชีวอนามัย เป็นแหล่งเรียนรู้ในระดับประเทศและนานาชาติ

(4) มีมูลค่าผลิตภัณฑ์มวลรวมจังหวัด (GPP : Gross Provincial Product) ในปี พ.ศ. 2560 จำนวน 717,053 ล้านบาท สูงเป็นอันดับ 4 ของประเทศ รองจากกรุงเทพมหานคร ระยอง และชลบุรี โดยมีอัตราการขยายตัวจากปีที่ผ่านมา คิดเป็นร้อยละ 3.5 และมีผลิตภัณฑ์มวลรวมจังหวัด ต่อคน (GPP per capita) จำนวน 343,215 บาท สูงเป็นอันดับ 9 ของประเทศ ซึ่งเอื้อต่อการออม การเข้าถึงแหล่งเงินทุน

(5) มีเส้นทางการคมนาคมที่เชื่อมโยงภูมิภาคต่าง ๆ ของประเทศ อาทิ การขนส่งทางอากาศ ที่เป็น Hub of Southeast Asia การคมนาคมทางบก เช่น ถนนวงแหวนอุตสาหกรรม ถนนกาญจนาภิเษก และมีระบบขนส่งมวลชนที่ทันสมัย เช่น รถไฟฟ้า มีท่าเรือและคลังสินค้า สำหรับรองรับการขนส่งสินค้า ภาคอุตสาหกรรมของจังหวัดไปสู่ท่าเรือน้ำลึกจำนวนมาก

(6) มีความพร้อมของโครงสร้างพื้นฐานด้านสาธารณูปโภค น้ำประปา ไฟฟ้า โทรศัพท์ อินเทอร์เน็ต และสาธารณูปการ

(7) องค์กรปกครองส่วนท้องถิ่นมีความเข้มแข็ง มีความพร้อมด้านบุคลากรและงบประมาณ เอื้อต่อการพัฒนาพื้นที่ รองรับการลงทุนและการขยายตัวของเมืองรวมทั้งการพัฒนาคุณภาพชีวิตประชาชน

(8) มีอัตลักษณ์ทางวัฒนธรรมและประเพณีท้องถิ่น เช่น งานสงกรานต์พระประแดง ของชาวไทยรามัญ ประเพณีรับบัว และมีสถานที่ท่องเที่ยวที่มีความหลากหลาย มีชื่อเสียง และมีศักยภาพ ในการรองรับนักท่องเที่ยว เช่น วัดบางพลีใหญ่ใน สถานตากอากาศบางปู ป้อมพระจุลจอมเกล้า องค์พระสมุทรเจดีย์ เมืองโบราณ พิพิธภัณฑ์ช้างเอราวัณ ฟาร์มจระเข้และสวนสัตว์สมุทรปราการ ตลาดน้ำบางน้ำผึ้ง ตลาดคลองสวนร้อยปี ตลาดโบราณบางพลี อำเภอบางพลี การท่องเที่ยวทางน้ำคลองสำโรง และพื้นที่ บางกะเจ้าหรือกระเพาะหมู ซึ่งนิตยสารไทม์เอเชีย (Time Asia) ได้ยกย่องให้บางกะเจ้าเป็นปอดของกรุงเทพ (the lung of Bangkok) รวมทั้งพื้นที่แหล่งท่องเที่ยวใหม่ที่มีศักยภาพและมีความพร้อมที่จะพัฒนา

(9) จังหวัดสมุทรปราการเป็นเมืองปริมนทลที่มีการขยายตัวด้านที่อยู่อาศัย และการค้า การลงทุน ส่งผลต่อการขยายตัวทางเศรษฐกิจเพิ่มมากขึ้น

1.2) จุดอ่อน (Weaknesses)

(1) มีประชากรแฝง ประมาณ 1.2 ล้านคนเศษ และแรงงานข้ามชาติ ประมาณ 200,000 คน ซึ่งประชากรเหล่านี้จะขาดความรู้สึกรู้สึกในการเป็นเจ้าของบ้านที่จะร่วมกันพัฒนาพื้นที่และดำรงรักษาไว้ ซึ่งอัตลักษณ์ที่งดงามเพื่อให้เป็นเสน่ห์ของเมืองสำหรับแขกผู้มาเยือน และขาดความร่วมมือในการพัฒนาจังหวัด ส่งผลให้เกิดปัญหาสังคม อาชญากรรม ยาเสพติด และสิ่งแวดล้อม เพิ่มขึ้น อีกทั้งยังเพิ่มภาระด้านการบริการ ด้านสุขอนามัย การศึกษา สาธารณูปโภค สาธารณูปการ และการบริการศาสนสถาน



(2) จังหวัดสมุทรปราการก้าวสู่สังคมผู้สูงอายุหรือ Aging Society (มีประชากรผู้สูงอายุ ร้อยละ 14) ส่งผลกระทบอย่างกว้างขวางต่อ GDP รายได้ต่อหัวประชากร การออม การลงทุน งบประมาณ และการคลัง ผลิตภาพแรงงาน การจ้างงาน และความต้องการผลิตภัณฑ์สินค้าและบริการด้านต่างๆ ที่เปลี่ยนแปลง

(3) การพัฒนาที่ไม่สอดคล้องกับผังเมืองส่งผลให้เกิดปัญหาต่างๆ ภายในเมือง เช่น ความเสื่อมโทรมของทรัพยากรธรรมชาติและสิ่งแวดล้อม การขยายตัวชุมชนเมืองและสถานะการเปลี่ยนแปลงการใช้ประโยชน์ที่ดิน ปัญหาน้ำท่วม ปัญหาการสูญเสียพื้นที่ชายฝั่งทะเล ปัญหามลพิษทางน้ำ ขยะมูลฝอยมลพิษทางเสียง และมลพิษทางอากาศ

(4) ขาดการบูรณาการแผนบริหารจัดการด้านทรัพยากรธรรมชาติและสิ่งแวดล้อม รวมทั้งแผนลดและขจัดมลพิษที่ต่อเนื่องและเป็นรูปธรรม เช่น การจัดการขยะ การจัดการน้ำเสีย ฯลฯ

(5) การขาดแคลนแรงงานวิชาชีพเฉพาะด้านที่มีทักษะ (Skilled Labor) อาทิ ช่างฝีมือ แรงงานที่มีทักษะการใช้ภาษาสากลและภาษาอาเซียน รวมทั้งปัญหาขาดแคลนแรงงานไร้ฝีมือ

(6) ปัญหาความแตกต่างระหว่างการพัฒนาพื้นที่ของภาคอุตสาหกรรม และเกษตรกรรม ส่งผลให้ประชากรมีช่องว่างทางเศรษฐกิจ และสังคมมากขึ้น

(7) การพัฒนาภาคอุตสาหกรรมในพื้นที่โดยเฉพาะธุรกิจขนาดกลาง ขนาดย่อม ขาดการสนับสนุนการวิจัยและพัฒนา (R&D) และขาดการสร้างนวัตกรรมทางธุรกิจ รวมทั้งการถ่ายทอดเทคโนโลยี (Technology Transfer)

(8) ที่ดินราคาสูงและมีแนวโน้มสูงขึ้นเรื่อย ๆ ทำให้การลงทุนภาคธุรกิจมีต้นทุนสูงขึ้น

(9) ภาคการเกษตรลดลงอย่างต่อเนื่องจากการขยายตัวของชุมชนเมือง

1.3) โอกาส (Opportunities)

(1) เป็นพื้นที่รองรับการขยายตัวของกรุงเทพมหานครและภาคตะวันออกส่งผลต่อการเจริญเติบโตของจังหวัดด้านการพัฒนาเมืองเช่น การขยายรถไฟฟ้าจำนวนอย่างน้อย 3 สายทาง โดยสายสีม่วง จากกรุงเทพฯสู่จังหวัดสมุทรปราการทั้งฝั่งอำเภอพระประแดง บนถนนสุขสวัสดิ์ และสายสีเหลือง จากลาดพร้าวผ่านถนนศรีนครินทร์ ถนนเทพารักษ์มาสำโรง ปัจจุบันเปิดใช้งานแล้ว 1 สายทาง ได้แก่ สายสีเขียว ฝั่งอำเภอเมืองสมุทรปราการบนถนนสุขุมวิท ส่งผลให้การเดินทางสะดวกขึ้น ซึ่งได้เปรียบในการพัฒนาด้านเศรษฐกิจ การค้า การลงทุนการขนส่งสินค้าและบริการ

(2) เป็นที่ตั้งท่าอากาศยานนานาชาติสุวรรณภูมิซึ่งเป็นศูนย์กลางการคมนาคมทางอากาศของประเทศและของภูมิภาคเอเชียตะวันออกเฉียงใต้ ส่งผลให้เกิดการลงทุนในธุรกิจต่อเนื่องหลากหลายสาขา ทั้งภาคการผลิต การค้า การบริการการศึกษา การท่องเที่ยว และที่อยู่อาศัย โดยเฉพาะอย่างยิ่งมีการพัฒนาโครงการด้านโลจิสติกส์ให้เป็นฮับของภูมิภาคเอเชียตะวันออกเฉียงใต้

(3) กระแสความนิยมการท่องเที่ยวเชิงนิเวศ เชิงศิลปวัฒนธรรม และเชิงสุขภาพ อาทิ กิจกรรมปั่นจักรยานบริเวณบางกระเจ้าหรือกระเพาะหมูที่เป็นปอดของกรุงเทพฯและเขตอำเภอพระสมุทรเจดีย์ แบบ One day Trip สอดคล้องกับศักยภาพแหล่งท่องเที่ยวภายในจังหวัดและเพิ่มรายได้ให้กับประชาชนในเชิงธุรกิจ สินค้า และบริการ

(4) ยุทธศาสตร์การพัฒนาภาค เมือง และพื้นที่เศรษฐกิจ ภายใต้แผนพัฒนาเศรษฐกิจและสังคมแห่งชาติฉบับที่ 12 โดยกำหนดให้ภาคกลางเป็นศูนย์กลางอุตสาหกรรมสีเขียวชั้นนำ ศูนย์กลางการผลิตอาหารและสินค้าเกษตรปลอดภัยได้มาตรฐานโลก ศูนย์รวมการท่องเที่ยวของเอเชีย และจังหวัดสมุทรปราการถูกจัดให้อยู่ในแผนพัฒนาเมืองปริมณฑลเพื่อเป็นศูนย์กลางการบริการและการพาณิชย์ ศูนย์กลางการขนส่งและโลจิสติกส์ ศูนย์บริการด้านสุขภาพ การศึกษา และเมืองที่อยู่อาศัย

(5) ฝั่งประเทศไทยปี พ.ศ. 2600 กำหนดให้จังหวัดสมุทรปราการเป็นศูนย์กลางด้านคมนาคมทางอากาศของเอเชียและระบบโลจิสติกส์ของอาเซียน

1.4) ภัยคุกคาม (Threats)

(1) ด้านเศรษฐกิจ

(1.1) การชะลอตัวของเศรษฐกิจโลกส่งผลกระทบต่อภาคอุตสาหกรรมการผลิตสินค้าเพื่อการส่งออก รวมทั้งเศรษฐกิจภาคการค้าและการบริการที่พึ่งพาเศรษฐกิจโลก

(1.2) นโยบายการค้าเสรีและการรวมกลุ่มเศรษฐกิจในภูมิภาค ทำให้ภาคอุตสาหกรรมการผลิตต้องปรับตัวในสภาวะการณ์ที่มีการแข่งขันสูงเพื่อคงไว้ซึ่งความได้เปรียบเชิงเปรียบเทียบ

(1.3) ค่าจ้างแรงงานในประเทศสูงเมื่อเทียบกับค่าจ้างแรงงานของประเทศเพื่อนบ้านในกลุ่มอาเซียน

(2) ปัญหาภัยคุกคามด้านความมั่นคง อาทิเช่น

(2.1) เป็นแหล่งพักพิงยาเสพติดและมีการแพร่ระบาดในพื้นที่ เนื่องจากเป็นชุมชนเมืองที่มีเขตติดต่อกองทัพฯ และเป็นทางผ่านเชื่อมโยงไปยังภูมิภาคต่าง ๆ ได้ง่าย

(2.2) แรงงานต่างด้าวที่เข้ามาทำงานและอยู่อาศัยยังไม่ได้รับการจัดระเบียบเพื่อการควบคุมอย่างมีประสิทธิภาพ

(2.3) ภัยคุกคามรูปแบบใหม่ เช่น ปัญหาการทำประมงผิดกฎหมาย การก่อการร้ายข้ามชาติ สินค้าละเมิดลิขสิทธิ์ อาชญากรรมทางคอมพิวเตอร์

(2.4) การทำลายทรัพยากรธรรมชาติและสิ่งแวดล้อม เช่น การบุกรุกป่าชายเลนและที่สาธารณะ ปัญหาการกัดเซาะชายฝั่ง ปัญหามลภาวะจากโรงงานอุตสาหกรรมและแหล่งชุมชนที่มีการขยายตัวอย่างรวดเร็ว

(3) ด้านสังคม

(3.1) ภัยคุกคามด้านสุขภาพ เช่น โรคอุบัติใหม่ โรคอุบัติซ้ำจากแรงงานข้ามชาติ

(3.2) ปัญหาด้านการจราจรติดขัดจากการขยายตัวของชุมชนเมือง

2) การกำหนดยุทธศาสตร์โดยใช้เทคนิค TOWS Matrix

หลังจากที่มีการประเมินสภาพแวดล้อมโดยการวิเคราะห์ SWOT Analysis เพื่อให้เห็นจุดแข็ง (Strength) จุดอ่อน (Weakness) โอกาส (Opportunity) และภัยคุกคาม (Threat) ของจังหวัดสมุทรปราการ แล้ว ข้อมูลทั้งหมดที่ได้จากการวิเคราะห์ก็จะถูกนำมาวิเคราะห์ในรูปแบบความสัมพันธ์เชิงเมตริกซ์ โดยใช้เทคนิค TOWS Matrix เพื่อกำหนดทางเลือกประเด็นยุทธศาสตร์และนำไปสู่การกำหนดยุทธศาสตร์ต่อไป



ปัจจัย ภายใน ปัจจัย ภายนอก	S	W
O	<p><i>ทางเลือกเชิงรุก</i> (SO Strategy)</p>	<p><i>ทางเลือกเชิงแก้ปัญหา</i> (WO Strategy)</p>
T	<p><i>ทางเลือกเชิงป้องกัน</i> (ST Strategy)</p>	<p><i>ทางเลือกเชิงรับ</i> (WT Strategy)</p>

เทคนิค TOWS Matrix สามารถนำมาใช้ในการวิเคราะห์ความสัมพันธ์เชิงไขว้ระหว่างปัจจัยภายใน ประกอบด้วย จุดแข็ง (S) และจุดอ่อน (W) กับปัจจัยภายนอก ประกอบด้วย โอกาส (O) และภัยคุกคาม (T) ซึ่งจะได้ความสัมพันธ์ทั้งสิ้น 4 คู่

ซึ่งผลของการวิเคราะห์ความสัมพันธ์ในข้อมูลแต่ละคู่ดังกล่าว นำไปสู่ทางเลือกประเด็นการพัฒนา 4 กลุ่ม และสามารถอธิบายได้ดังนี้

ตารางที่ 2.1-6 ทางเลือกประเด็นการพัฒนาทั้ง 4 กลุ่ม

ลำดับ	ทางเลือกประเด็นยุทธศาสตร์	คำอธิบาย
1	เชิงรุก (SO Strategy)	จังหวัดมีจุดแข็ง และสภาพแวดล้อมที่เป็นโอกาสเชิงบวก ดังนั้น สามารถใช้จุดแข็งที่มีอยู่ประสานกับโอกาสให้เป็นประโยชน์อย่างสูงต่อจังหวัดได้
2	เชิงป้องกัน (ST Strategy)	จังหวัดมีจุดแข็ง ขณะเดียวกันก็เจอกับสภาพแวดล้อมที่เป็นภัยคุกคามจากภายนอกที่จังหวัดควบคุมไม่ได้ แต่สามารถใช้จุดแข็งที่มีอยู่ในการป้องกันภัยคุกคามที่มาจากภายนอกได้
3	เชิงแก้ปัญหา (WO Strategy)	จังหวัดมีโอกาสนำแนวคิดหรือวิธีการใหม่ๆ มาใช้แก้ไข หรือแก้ปัญหาจุดอ่อนที่จังหวัดมีอยู่
4	เชิงรับ (WT Strategy)	จังหวัดเผชิญกับทั้งจุดอ่อนและภัยคุกคามภายนอกที่จังหวัดไม่สามารถควบคุมได้

2.1) ทางเลือกเชิงรุก (SO Strategy)

ได้มาจากการนำผลการประเมินสภาพแวดล้อมภายในที่เป็นจุดแข็งและสภาพแวดล้อมภายนอกที่เป็นโอกาสมาพิจารณาร่วมกัน สามารถกำหนดทางเลือกได้ 5 ทางเลือกการพัฒนาเชิงรุก คือ SO1 การพัฒนาภาคอุตสาหกรรมเพื่อการส่งออกสู่ตลาดโลก โดยพัฒนานวัตกรรม และให้ความสำคัญกับการส่งเสริมอุตสาหกรรมสะอาดเป็นมิตรกับสิ่งแวดล้อมให้มากขึ้น รวมทั้งเน้นการเชื่อมโยงการคมนาคมขนส่ง และระบบโลจิสติกส์ SO2 สนับสนุนการขยายตลาดการค้าและการลงทุนภาคอุตสาหกรรมการผลิต การค้าและบริการ การพาณิชย์กรรม การท่องเที่ยว และการจัดการระบบโลจิสติกส์เพื่อส่งเสริมห่วงโซ่อุปทานให้มีความเข้มแข็งและมีความได้เปรียบเชิงเปรียบเทียบในภูมิภาคเอเชียตะวันออกเฉียงใต้ SO3 ส่งเสริมและพัฒนาการท่องเที่ยวเชิงนิเวศ ศาสนา ศิลปวัฒนธรรม วิถีชีวิตชุมชน และสุขภาพ ในแหล่งท่องเที่ยวของจังหวัดสมุทรปราการ และประชาสัมพันธ์ให้เป็นที่รู้จักมากขึ้น ในบรรดานักท่องเที่ยวทั้งชาวไทยและชาวต่างประเทศ SO4 พัฒนาเครือข่ายธุรกิจเพื่อให้เกิดนวัตกรรมในกระบวนการผลิต การค้าและการบริการ ส่งเสริมห่วงโซ่คุณค่าในระบบเศรษฐกิจ ให้มีความเข้มแข็งรองรับการค้าระดับสากล และ SO5 ส่งเสริมและพัฒนาศักยภาพการจัดการด้านโลจิสติกส์ ระบบสาธารณสุขโรคและโครงข่ายคมนาคมเพื่อรองรับการเป็นศูนย์กลางคมนาคมทางอากาศของเอเชียและระบบโลจิสติกส์ของอาเซียน

2.2) ทางเลือกเชิงป้องกัน (ST Strategy)

ได้มาจากการนำผลการประเมินสภาพแวดล้อมภายในที่เป็นจุดแข็งและสภาพแวดล้อมภายนอกที่เป็นภัยคุกคามมาพิจารณาร่วมกัน แต่จังหวัดสามารถใช้จุดแข็งที่มีอยู่ในการป้องกันภัยคุกคามที่มาจากภายนอกได้ สามารถกำหนดทางเลือกได้ 5 ทางเลือกการพัฒนาเชิงป้องกัน คือ ST1 ส่งเสริมให้นักลงทุนจากต่างประเทศเข้ามาลงทุนใน Cluster อุตสาหกรรมเป้าหมาย เพื่อเพิ่มมูลค่าของห่วงโซ่เศรษฐกิจในพื้นที่ (Value Chain) ขยายการสร้างโอกาส สร้างรายได้ให้กับอุตสาหกรรมที่เกี่ยวข้อง (Supply Chain) และแรงงานในพื้นที่ ST2 สร้างเสริมคุณค่าและมูลค่าศิลปวัฒนธรรม ประเพณีท้องถิ่น ประวัติศาสตร์และวิถี



ชุมชนที่เป็นอัตลักษณ์ของแหล่งท่องเที่ยว โดยสร้างความหลากหลายในกิจกรรมการท่องเที่ยวและนันทนาการ รวมทั้งพัฒนาสินค้าและบริการด้านการท่องเที่ยวให้ได้มาตรฐานเป็นที่รู้จักอย่างแพร่หลาย ST3 ส่งเสริมให้มีการบังคับใช้กฎหมายว่าด้วยการผังเมือง การควบคุมอาคารและกฎหมายอื่นที่เกี่ยวข้องอย่างเป็นรูปธรรมเป็นแนวทางในการพัฒนาเมือง เพื่อควบคุมการใช้และพัฒนาที่ดินได้อย่างสอดคล้องกับศักยภาพของพื้นที่อย่างมีประสิทธิภาพ เป็นระเบียบ สวยงาม สะดวกสบาย ปลอดภัย และป้องกันภัยพิบัติ ทรัพยากรธรรมชาติและสิ่งแวดล้อม เพื่อรองรับการขยายตัวของเมืองในอนาคตอย่างยั่งยืน ST4 ส่งเสริมผู้ประกอบการและนักลงทุนให้มีธรรมาภิบาลทางธุรกิจและสิ่งแวดล้อม โดยการนำเอาขยะโรงงานอุตสาหกรรมและเศษวัสดุดิบที่ไม่ใช้แล้ว มาสร้างผลิตภัณฑ์ใหม่เพื่อเพิ่มมูลค่าด้วยนวัตกรรม 3R และการสร้างการมีส่วนร่วมธรรมาภิบาลโรงงานของชุมชน และ ST5 ส่งเสริมการตลาดและการประชาสัมพันธ์ด้านการท่องเที่ยวในกลุ่มนักท่องเที่ยวชาวต่างประเทศ โดยเฉพาะกลุ่มนักท่องเที่ยวจากประเทศในอาเซียนโดยร่วมมือกับภาคเอกชน เพื่อให้จังหวัดสมุทรปราการเป็นเป้าหมายการท่องเที่ยวที่น่าสนใจและคุ้มค่า

2.3) ทางเลือกเชิงแก้ปัญหา (WO Strategy)

ได้มาจากการนำผลการประเมินสภาพแวดล้อมภายในที่เป็นจุดอ่อนและสภาพแวดล้อมภายนอกที่เป็นโอกาสมาพิจารณาร่วมกัน เพื่อให้จังหวัดมีโอกาสที่จะนำแนวคิดหรือวิธีการใหม่ ๆ มาใช้ในการแก้ไขปัญหาหรือปิดจุดอ่อนที่มีอยู่ สามารถกำหนดทางเลือกได้ 8 ทางเลือกการพัฒนาเชิงแก้ปัญหา คือ WO1 เน้นการมีส่วนร่วมของประชาชนโดยสร้างเสริมค่านิยมรักถิ่นเพื่อร่วมกันดำรงรักษาอัตลักษณ์และการรักษาความสงบเรียบร้อย ความมั่นคง ปลอดภัยในชีวิตและทรัพย์สินของประชาชน WO2 ลดเหตุปัจจัยคุกคามต่อชีวิตและทรัพย์สินของประชาชนโดยมุ่งเน้นการพัฒนาประสิทธิภาพการบริการประชาชนทั้งด้านสุขภาพกาย สุขภาพจิต และกิจกรรมทางศาสนาทั้งในเชิงคุณภาพและเชิงปริมาณ WO3 เน้นการพัฒนาทักษะฝีมือแรงงานทุกระดับและวิชาชีพเฉพาะด้าน รวมทั้งด้านภาษาสากล และภาษาเพื่อนบ้านให้มีขีดความสามารถในระดับสากลเพื่อสร้างโอกาสในการแข่งขัน WO4 ส่งเสริมกระบวนการจัดการทรัพยากรธรรมชาติให้มีความคุ้มค่า และส่งเสริมกระบวนการมีส่วนร่วมของภาคีทุกภาคส่วนในการอนุรักษ์ ฟื้นฟู ทรัพยากรธรรมชาติและสิ่งแวดล้อม รวมทั้งสนับสนุนการจัดทำแผนเชิงบูรณาการด้านการบริหารจัดการทรัพยากรธรรมชาติและสิ่งแวดล้อม แผนลดและขจัดมลพิษ โดยดำเนินการอย่างต่อเนื่อง ให้เกิดผลเป็นรูปธรรม WO5 พัฒนาบุคลากรภาครัฐ ให้มีความรอบรู้ด้านอัตลักษณ์อาเซียน (ภาษา ศาสนา วัฒนธรรม สังคม และชุมชน) รวมทั้งภาษาสากลและเทคโนโลยีสารสนเทศ WO6 สร้างเสริมคุณภาพชีวิตของประชาชนให้มีความมั่นคงปลอดภัยในทุกๆ มิติตามหลักปรัชญาของเศรษฐกิจพอเพียง เพื่อให้หลุดพ้นจากความยากจนอย่างยั่งยืน โดยมุ่งเน้นพัฒนาหมู่บ้านชุมชน และองค์กรภาคประชาชน ให้มีความเข้มแข็ง ปลอดภัย มีความสุข WO7 ส่งเสริมและสนับสนุนการขับเคลื่อนตามแผนผู้สูงอายุจังหวัดสมุทรปราการให้เกิดผลสำเร็จอย่างจริงจัง และ WO8 ส่งเสริมการสร้างมูลค่าเพิ่มของสินค้าเกษตร โดยการผลิตและแปรรูปสินค้าเกษตรปลอดภัยได้มาตรฐาน เป็นมิตรกับสิ่งแวดล้อม

2.4) ทางเลือกเชิงรับ (WT Strategy)

ได้มาจากการนำผลการประเมินสภาพแวดล้อมภายในที่เป็นจุดอ่อนและสภาพแวดล้อมภายนอกที่เป็นภัยคุกคามมาพิจารณาร่วมกัน สามารถกำหนดทางเลือกได้ 3 ทางเลือกการพัฒนาเชิงรับ คือ WT1 สร้างเสริมกระบวนการมีส่วนร่วมทางการเมือง เศรษฐกิจ สังคม และความมั่นคงด้านต่าง ๆ อาทิ ภัยคุกคามรูปแบบใหม่ ปัญหาการทำประมงผิดกฎหมายการก่อการร้ายข้ามชาติ สินค้าละเมิดลิขสิทธิ์ อาชญากรรมทางคอมพิวเตอร์ รวมทั้งการป้องกันอาชญากรรม ปัญหาเสพติด ปัญหาสิ่งแวดล้อม โดยเสริมสร้างเครือข่ายองค์กรชุมชนให้มีความเข้มแข็ง WT2 พัฒนาระบบการบริการประชาชนและการบริหารจัดการที่ดีของหน่วยงานภาครัฐและภาคเอกชน และ WT3 พัฒนาบุคลากรภาครัฐภาคเอกชนและภาคประชาชนให้มีความรอบรู้เกี่ยวกับประเทศเพื่อนบ้านและทักษะฝีมือแรงงาน รวมทั้งทักษะด้านภาษาสากล ภาษาเพื่อนบ้าน รองรับประชาคมอาเซียน ASEAN Community

จากทางเลือกที่วิเคราะห์มาทั้งหมด 21 ทางเลือกการพัฒนา สามารถนำมาจัดกลุ่มรวมเป็นประเด็นการพัฒนาหลักของจังหวัดสมุทรปราการ ประจำปีงบประมาณ พ.ศ. 2561 – 2565 ได้ทั้งสิ้น 5 ประเด็นการพัฒนา ซึ่งในแต่ละประเด็นการพัฒนาอาจประกอบด้วยทั้งทางเลือกเชิงรุก ทางเลือกเชิงป้องกัน ทางเลือกเชิงแก้ปัญหา และทางเลือกเชิงรับ โดยมีรายละเอียดดังนี้

(1) ประเด็นยุทธศาสตร์พัฒนาที่ 1 ส่งเสริมอุตสาหกรรมและเกษตรกรรมให้มีศักยภาพเพื่อการแข่งขันในภูมิภาคเขตเศรษฐกิจอาเซียน และประเทศคู่เจรจาการค้ากับเขตเศรษฐกิจอาเซียน โดยพัฒนากระบวนการผลิตที่เป็นมิตรกับสิ่งแวดล้อม รวมทั้งอนุรักษ์และฟื้นฟูทรัพยากรธรรมชาติและสิ่งแวดล้อม (SO1,SO2,ST1,ST4,WO4,WO8)

(2) ประเด็นการพัฒนาที่ 2 พัฒนาคุณภาพชีวิตประชาชน โดยยกระดับรายได้และการจัดการด้านการศึกษา สาธารณสุข ศาสนา ศิลปวัฒนธรรม และสาธารณูปโภคสาธารณูปการให้เพียงพอเท่าเทียม และทั่วถึง (SO5,WO2,WO3,WO7,WT1,)

(3) ประเด็นการพัฒนาที่ 3 ส่งเสริมระบบ Logistics เชื่อมโยงเขตเศรษฐกิจอาเซียน และประเทศคู่เจรจาการค้ากับเขตเศรษฐกิจอาเซียน โดยพัฒนาการบริหารจัดการ และปรับปรุงโครงข่ายการคมนาคมขนส่งให้สมบูรณ์ยิ่งขึ้น เพื่อลดต้นทุนและเพิ่มขีดความสามารถในการแข่งขัน (SO1,SO2,SO5)

(๔) ประเด็นการพัฒนาที่ 4 ส่งเสริมกิจกรรมการท่องเที่ยวเชิงนิเวศ ประวัติศาสตร์ และศิลปวัฒนธรรม โดยการพัฒนาแหล่งท่องเที่ยว สินค้า การบริการและประชาสัมพันธ์ให้เป็นที่รู้จักและประทับใจของนักท่องเที่ยวทุกกลุ่มเป้าหมาย (Tourism for All) (SO2,SO3,ST2)

(5) ประเด็นการพัฒนาที่ 5 เสริมสร้างความปลอดภัยในชีวิต และทรัพย์สินของประชาชน โดยการพัฒนาระบบป้องกันและแก้ไขปัญหาภัยคุกคามความมั่นคง พร้อมทั้งพัฒนาวิถีชีวิตประชาธิปไตยประชาชน (WO1,WO2,WO6,WT1)



ทางเลือกการพัฒนา SO Strategy

- SO1 การพัฒนาภาคอุตสาหกรรมเพื่อการส่งออกสู่ตลาดโลก โดยพัฒนานวัตกรรม และให้ความสำคัญกับการส่งเสริมอุตสาหกรรมสะอาดเป็นมิตรกับสิ่งแวดล้อมให้มากขึ้น รวมทั้งเน้นการเชื่อมโยงการคมนาคมขนส่งและระบบโลจิสติกส์
- SO2 สนับสนุนการขยายตลาดการค้าและการลงทุนภาคอุตสาหกรรมการผลิต การค้าและบริการ การพาณิชย์ การท่องเที่ยว และการจัดการระบบโลจิสติกส์เพื่อส่งเสริมห่วงโซ่อุปทานให้มีความเข้มแข็งและมีความได้เปรียบเชิงเปรียบเทียบในภูมิภาคเอเชียตะวันออกเฉียงใต้
- SO3 ส่งเสริมและพัฒนาการท่องเที่ยวเชิงนิเวศ ศาสนา ศิลปวัฒนธรรม วิถีชีวิตชุมชน และสุขภาพ ในแหล่งท่องเที่ยวของจังหวัดสมุทรปราการ และประชาสัมพันธ์ ให้เป็นที่รู้จักมากขึ้น ในบรรดานักท่องเที่ยวทั้งชาวไทยและชาวต่างประเทศ
- SO4 พัฒนาเครือข่ายธุรกิจเพื่อให้เกิดนวัตกรรมในกระบวนการผลิต การค้าและบริการ ส่งเสริมห่วงโซ่คุณค่าในระบบเศรษฐกิจ ให้มีความเข้มแข็งรองรับการก้าวระดับสากล
- SO5 ส่งเสริมและพัฒนาศักยภาพการจัดการด้านโลจิสติกส์ ระบบสาธารณูปโภคและโครงสร้างคมนาคม เพื่อรองรับการเป็นศูนย์กลางคมนาคมทางอากาศของเอเชียและระบบโลจิสติกส์ของอาเซียน

ทางเลือกการพัฒนา ST Strategy

- ST1 ส่งเสริมให้นักลงทุนจากต่างประเทศเข้ามาลงทุนใน Cluster อุตสาหกรรมเป้าหมาย เพื่อเพิ่มมูลค่าของห่วงโซ่เศรษฐกิจในพื้นที่ (Value Chain) ขยายการสร้างโอกาส สร้างรายได้ให้กับอุตสาหกรรมที่เกี่ยวข้อง (Supply Chain) และแรงงานในพื้นที่
- ST2 สร้างเสริมคุณค่าและมูลค่าศิลปวัฒนธรรม ประเพณีท้องถิ่น ประวัติศาสตร์และวิถีชุมชนที่เป็นอัตลักษณ์ของแหล่งท่องเที่ยว โดยสร้างความหลากหลายในกิจกรรมการท่องเที่ยวและนันทนาการ รวมทั้งพัฒนาสินค้าและบริการด้านการท่องเที่ยวให้ได้มาตรฐานเป็นที่รู้จักอย่างแพร่หลาย
- ST3 ส่งเสริมให้มีการบังคับใช้กฎหมายว่าด้วยการผังเมือง การควบคุมอาคารและกฎหมายอื่นที่เกี่ยวข้องอย่างเป็นรูปธรรมเป็นแนวทางการพัฒนาเมือง เพื่อควบคุมการใช้และพัฒนาที่ดินได้อย่างสอดคล้องกับศักยภาพของพื้นที่อย่างมีประสิทธิภาพ เป็นระเบียบ สวยงาม สะดวกสบาย ปลอดภัย และป้องกันภัยพิบัติ ทรัพยากรธรรมชาติและสิ่งแวดล้อม เพื่อรองรับการขยายตัวของเมืองในอนาคตอย่างยั่งยืน
- ST4 ส่งเสริมผู้ประกอบการและนักลงทุนให้มีธรรมาภิบาลทางธุรกิจและสิ่งแวดล้อม โดยกานำเอาขยะโรงงานอุตสาหกรรมและเศษวัสดุที่ไม่ใช้แล้ว มาสร้างผลิตภัณฑ์ใหม่เพื่อเพิ่มมูลค่าด้วยนวัตกรรม 3 R และการสร้างการมีส่วนร่วมธรรมาภิบาลโรงงานของชุมชน
- ST5 ส่งเสริมการตลาดและการประชาสัมพันธ์ด้านการท่องเที่ยวในกลุ่มนักท่องเที่ยวชาวต่างประเทศ โดยเฉพาะกลุ่มนักท่องเที่ยวจากประเทศในอาเซียนโดยร่วมมือกับภาคเอกชน เพื่อให้จังหวัดสมุทรปราการเป็นเป้าหมายการท่องเที่ยวที่น่าสนใจและคุ้มค่า

ทางเลือกการพัฒนา WO Strategy

- WO1 เน้นการมีส่วนร่วมของประชาชนโดยสร้างเสริมค่านิยมรักษถิ่นเพื่อร่วมกันดำรงรักษาอัตลักษณ์ และการรักษาความสงบเรียบร้อย ความมั่นคง ปลอดภัยในชีวิตและทรัพย์สินของประชาชน
- WO2 ลดเหตุปัจจัยคุกคามต่อชีวิตและทรัพย์สินของประชาชนโดยมุ่งเน้นการพัฒนาประสิทธิภาพการบริการประชาชนทั้งด้านสุขภาพกาย สุขภาพจิต และกิจกรรมทางศาสนาทั้งในเชิงคุณภาพและเชิงปริมาณ
- WO3 เน้นการพัฒนาทักษะฝีมือแรงงานทุกระดับและวิชาชีพเฉพาะด้าน รวมทั้งด้านภาษาสากล และภาษาเพื่อนบ้านให้มีขีดความสามารถในระดับสากลเพื่อสร้างโอกาสในการแข่งขัน
- WO4 ส่งเสริมกระบวนการจัดการทรัพยากรธรรมชาติให้มีความคุ้มค่า และส่งเสริมกระบวนการมีส่วนร่วมของภาคีทุกภาคส่วนในการอนุรักษ์ พื้นที่ ทรัพยากรธรรมชาติและสิ่งแวดล้อม รวมทั้งสนับสนุนการจัดทำแผนเชิงบูรณาการด้านการบริหารจัดการทรัพยากรธรรมชาติและสิ่งแวดล้อม แผนลดและขจัดมลพิษ โดยดำเนินการอย่างต่อเนื่อง ให้เกิดผลเป็นรูปธรรม
- WO5 พัฒนาบุคลากรภาครัฐ ให้มีความรอบรู้ด้านอัตลักษณ์อาเซียน (ภาษา ศาสนา วัฒนธรรม สังคม และชุมชน) รวมทั้งภาษาสากลและเทคโนโลยีสารสนเทศ
- WO6 สร้างเสริมคุณภาพชีวิตของประชาชนให้มีความมั่นคงปลอดภัยในทุก มิติตามหลักปรัชญาของเศรษฐกิจพอเพียง เพื่อให้หลุดพ้นจากความยากจนอย่างยั่งยืน โดยมุ่งเน้นพัฒนาหมู่บ้านชุมชน และองค์กรภาคประชาชน ให้มีความเข้มแข็ง ปลอดภัย มีความสุข
- WO7 ส่งเสริมและสนับสนุนการขับเคลื่อนตามแผนผู้สูงอายุจังหวัดสมุทรปราการให้เกิดผลสำเร็จอย่างจริงจัง
- WO8 ส่งเสริมการสร้างมูลค่าเพิ่มของสินค้าเกษตร โดยการผลิตและแปรรูปสินค้าเกษตรปลอดภัยได้

ประเด็นการพัฒนา

1. ส่งเสริมอุตสาหกรรมและเกษตรกรรมให้มีศักยภาพเพื่อการแข่งขันในภูมิภาคเขตเศรษฐกิจอาเซียน และประเทศคู่เจรจาการค้ากับเขตเศรษฐกิจอาเซียน โดยพัฒนากระบวนการผลิตที่เป็นมิตรกับสิ่งแวดล้อม รวมทั้งอนุรักษ์และฟื้นฟูทรัพยากรธรรมชาติและสิ่งแวดล้อม (SO1,SO2,ST1,ST4,WO4,WO8)
2. พัฒนาคูณภาพชีวิตประชาชน โดยยกระดับรายได้และการจัดการด้านการศึกษา สาธารณสุข ศาสนาศิลปวัฒนธรรม สาธารณูปโภค และสาธารณูปการให้เพียงพอ เท่าเทียม และทั่วถึง (SO5,WO2,WO3,WO7,WT1,)
3. ส่งเสริมระบบ Logistics เชื่อมโยงเขตเศรษฐกิจอาเซียน และประเทศคู่เจรจาการค้ากับเขตเศรษฐกิจอาเซียน โดยพัฒนาการบริหารจัดการ และปรับปรุงโครงข่ายการคมนาคมขนส่งให้สมบูรณ์ยิ่งขึ้น เพื่อลดต้นทุนและเพิ่มขีดความสามารถในการแข่งขัน (SO1,SO2,SO5)
4. ส่งเสริมกิจกรรมการท่องเที่ยวเชิงนิเวศ ประวัติศาสตร์ และศิลปวัฒนธรรม โดยการพัฒนาแหล่งท่องเที่ยว สินค้า บริการและประชาสัมพันธ์ให้เป็นที่รู้จักและประทับใจของนักท่องเที่ยวทุกกลุ่มเป้าหมาย (Tourism for All) (SO2,SO3,ST2)
5. เสริมสร้างความปลอดภัยในชีวิต และทรัพย์สินของประชาชน โดยการพัฒนาระบบป้องกันและแก้ไขปัญหาภัยคุกคามความมั่นคง พร้อมทั้งพัฒนาวิถีชีวิตประชาธิปไตยแก่ประชาชน (WO1,WO2,WO6,WT1)

ภาพที่ 2.1-5 ความสัมพันธ์ระหว่างทางเลือกการพัฒนา และประเด็นการพัฒนาของจังหวัดสมุทรปราการ ปีงบประมาณ

พ.ศ. 2561 – 2565

2.2 เป้าหมายการพัฒนาจังหวัด

2.2.1 เป้าหมายการพัฒนาจังหวัดสมุทรปราการ (Vision)

“เมืองอุตสาหกรรมสะอาด ปลอดภัย น่าอยู่”
ภายใต้ วิสัยทัศน์ในการพัฒนาพื้นที่ (Area Vision)
“เมืองอุตสาหกรรมเชิงนิเวศ เกษตรปลอดภัย
แหล่งท่องเที่ยวเชิงประวัติศาสตร์และศิลปวัฒนธรรม
ทรัพยากรธรรมชาติและสิ่งแวดล้อมมีความสมดุลกับการพัฒนาเมือง
ประชาชนมีคุณภาพชีวิตที่ดี สังคมมั่นคงปลอดภัย”

2.2.2 พันธกิจ (Mission)

- 1) ส่งเสริมภาคอุตสาหกรรมให้เป็นอุตสาหกรรมสะอาดที่อยู่กับชุมชน และสิ่งแวดล้อมอย่างยั่งยืน
- 2) เสริมสร้างความมั่นคง ปลอดภัยให้สังคมน่าอยู่ และพัฒนาคุณภาพชีวิตที่ดีของประชาชน
- 3) พัฒนาระบบโครงสร้างพื้นฐาน เพื่อเพิ่มศักยภาพการบริหารจัดการด้าน Logistic เชื่อมโยง Supply Chain ในระบบเศรษฐกิจ การค้า การลงทุน การบริการและการท่องเที่ยว
- 4) ส่งเสริมและพัฒนากิจกรรมการท่องเที่ยวเชิงนิเวศ ศิลปวัฒนธรรม กีฬาและนันทนาการ
- 5) ส่งเสริมเครือข่ายอนุรักษ์ บำบัดและฟื้นฟูทรัพยากรธรรมชาติและสิ่งแวดล้อมให้มีความสมดุลกับการพัฒนาเมือง
- 6) ส่งเสริมการเกษตรปลอดภัย ไม่ก่อมลพิษและเป็นมิตรกับสิ่งแวดล้อม (GAP)
- 7) ส่งเสริมการพัฒนาระบบบริการประชาชน และการบริหารราชการแผ่นดินด้วยระบบธรรมาภิบาล

2.2.3 เป้าประสงค์รวม (Ultimate Goals)

- 1) พัฒนาภาคอุตสาหกรรมภาคการผลิตและเกษตรกรรมแบบครบวงจรให้มีศักยภาพและปลอดภัยต่อสิ่งแวดล้อม โดยการเพิ่มผลผลิตที่มีคุณภาพได้มาตรฐาน และฟื้นฟูแหล่งทรัพยากรธรรมชาติให้มีความอุดมสมบูรณ์
- 2) ประชาชนมีคุณภาพชีวิตที่ดี สังคมดี โดยได้รับการศึกษาที่มีคุณภาพและทั่วถึง ได้รับการทางการแพทย์ที่ดี มีหลักประกันความมั่นคงในชีวิตและทรัพย์สิน รวมทั้งมีระบบสาธารณสุขปลอดภัย และสาธารณสุขการที่เพียงพอ
- 3) ระบบสาธารณสุขปลอดภัยที่รองรับการพัฒนาเศรษฐกิจการค้า การลงทุนและยกระดับคุณภาพชีวิตประชาชน เช่น ถนนสายหลัก สายรองระบบขนส่งทางราง ไฟฟ้า ประปาฯฯ ได้รับการปรับปรุง ซ่อมแซมและพัฒนาครอบคลุมทุกพื้นที่
- 4) มีรายได้จากกิจกรรมการท่องเที่ยวเชิงนิเวศ เชิงประวัติศาสตร์และศิลปวัฒนธรรม รวมทั้งวิถีชีวิตชุมชน และกิจกรรมนันทนาการที่มีความหลากหลาย แหล่งท่องเที่ยวที่ได้มาตรฐานและปลอดภัย เพื่อเพิ่มจำนวนนักท่องเที่ยว การกลับมาเที่ยวซ้ำ เพิ่มค่าใช้จ่ายต่อหัว และการกระจายรายได้สู่ชุมชน

2.2.4 ประเด็นการพัฒนา (Strategic Issues)

- 1) ส่งเสริมอุตสาหกรรมและเกษตรกรรมให้มีศักยภาพเพื่อการแข่งขันในภูมิภาคเขตเศรษฐกิจอาเซียน และประเทศคู่เจรจาการค้ากับเขตเศรษฐกิจอาเซียน โดยพัฒนากระบวนการผลิตที่เป็นมิตรกับสิ่งแวดล้อม รวมทั้งอนุรักษ์และฟื้นฟูทรัพยากรธรรมชาติและสิ่งแวดล้อม
- 2) พัฒนาคุณภาพชีวิตประชาชน โดยยกระดับรายได้และการจัดการด้านการศึกษา สาธารณสุข ศาสนา ศิลปวัฒนธรรม สาธารณูปโภค และสาธารณูปการให้เพียงพอ เท่าเทียม และทั่วถึง
- 3) ส่งเสริมระบบ Logistics เชื่อมโยงเขตเศรษฐกิจอาเซียน และประเทศคู่เจรจาการค้ากับเขตเศรษฐกิจอาเซียน โดยพัฒนาการบริหารจัดการ และปรับปรุงโครงข่ายการคมนาคมขนส่งให้สมบูรณ์ยิ่งขึ้น เพื่อลดต้นทุนและเพิ่มขีดความสามารถในการแข่งขัน
- 4) ส่งเสริมกิจกรรมการท่องเที่ยวเชิงนิเวศ ประวัติศาสตร์ และศิลปวัฒนธรรม โดยการพัฒนาแหล่งท่องเที่ยว สินค้า การบริการและประชาสัมพันธ์ให้เป็นที่รู้จักและประทับใจของนักท่องเที่ยวทุกกลุ่มเป้าหมาย (Tourism for All)
- 5) เสริมสร้างความปลอดภัยในชีวิต และทรัพย์สินของประชาชน โดยพัฒนาระบบป้องกันและแก้ไขปัญหาภัยคุกคามความมั่นคง พร้อมทั้งพัฒนาวิถีชีวิตประชาธิปไตยแก่ประชาชน

2.2.5 ตำแหน่งการพัฒนาจังหวัดสมุทรปราการ (Positioning)

- 1) เมืองอุตสาหกรรมที่เป็นมิตรกับสิ่งแวดล้อมเพื่อการส่งออก (Eco-Industrial Town)
- 2) เมืองปริมณฑลศูนย์กลางการขนส่งและกระจายสินค้าเพื่อรองรับการผลิต การค้า การลงทุน การบริการ และการพาณิชย์
- 3) เมืองปริมณฑลหน้าอยู่ ที่รองรับการขยายตัวของเมืองหลวง



ภาพที่ 2.2-1 ตำแหน่งการพัฒนาจังหวัดสมุทรปราการ (Positioning)

2.2.6 ความสอดคล้องประเด็นยุทธศาสตร์ เป้าประสงค์ กลยุทธ์ ตัวชี้วัด ค่าเป้าหมาย

ตารางที่ 2.2-1 ความสอดคล้องประเด็นการพัฒนา เป้าประสงค์ กลยุทธ์ ตัวชี้วัด ค่าเป้าหมาย

ประเด็นการพัฒนา	แผนงาน	กลยุทธ์	ตัวชี้วัดของแผนงาน/ค่าเป้าหมาย (ปี 2565)	
1. ส่งเสริมอุตสาหกรรมและเกษตรกรรมให้มีศักยภาพเพื่อการแข่งขันในภูมิภาคเขตเศรษฐกิจอาเซียน และประเทศคู่เจรจาการค้ากับเขตเศรษฐกิจอาเซียน โดยพัฒนากระบวนการผลิตที่เป็นมิตรกับสิ่งแวดล้อมรวมทั้งอนุรักษ์และฟื้นฟูทรัพยากรธรรมชาติและสิ่งแวดล้อม	1.1 ภาคอุตสาหกรรมมีศักยภาพในการแข่งขันเพิ่มขึ้นภายใต้การดำเนินธุรกิจที่เป็นมิตรกับสิ่งแวดล้อม	1.1.1 สร้างเสริมจิตสำนึกผู้ประกอบการให้รักษาคุณภาพสภาพแวดล้อม รวมทั้งการผลิตสินค้าที่เป็นมิตรต่อสิ่งแวดล้อม	1.1 ร้อยละที่เพิ่มขึ้นของโรงงานอุตสาหกรรมที่ผ่านการรับรองอุตสาหกรรมสีเขียวระดับที่ 1-5 ที่ใบรับรองยังไม่หมดอายุ (ร้อยละ 15)	
		1.1.2 สนับสนุนการป้องกันปัญหามลพิษโดยใช้เทคโนโลยีสะอาด (Clean Technology) และนำของเสียกลับมาใช้ใหม่ตามหลักการ 3 R's (Reuse Reduce Recycle) เพื่อลดต้นทุน	1.2 จำนวนโรงงานที่ได้รับการส่งเสริมและเพิ่มศักยภาพในการแข่งขันให้สามารถเพิ่มประสิทธิภาพและลดต้นทุนการผลิตได้อย่างยั่งยืน (15 แห่ง)	
		1.1.3 ส่งเสริมและเพิ่มศักยภาพในการแข่งขันของผู้ประกอบการให้สามารถเพิ่มประสิทธิภาพและลดต้นทุนการผลิตได้อย่างยั่งยืน		
		1.1.4 ส่งเสริมการพัฒนาเมืองอุตสาหกรรมเชิงนิเวศเสริมการพัฒนาเมืองอุตสาหกรรมเชิงนิเวศ	1.3 การยกระดับการพัฒนาเมืองอุตสาหกรรมเชิงนิเวศ จ.สมุทรปราการ (ระดับที่ 1 - 5) (ระดับที่ 2)	
	1.2 ส่งเสริมเกษตรกรผลิตสินค้าเกษตรปลอดภัยเป็นมิตรกับสิ่งแวดล้อม	1.2.1 ส่งเสริมการผลิตและแปรรูปสินค้าเกษตรปลอดภัยให้ได้การรับรองมาตรฐาน (GAP) 1.2.2 ถ่ายทอดองค์ความรู้ให้เกษตรกรมีทักษะที่เหมาะสม สามารถนำไปปรับปรุงกระบวนการผลิตให้ได้ผลผลิตที่มีคุณภาพ 1.2.3 ส่งเสริมการบริหารจัดการในพื้นที่เขตเกษตรเศรษฐกิจ (Zoning) โดยเพิ่มศักยภาพด้านพืช ประมงและการเพาะเลี้ยงสัตว์น้ำบริเวณชายฝั่งทะเล 1.2.4 ส่งเสริมการสร้างแบรนด์สินค้าเกษตรที่เป็นอัตลักษณ์ของพื้นที่และการตลาดสินค้าเกษตรปลอดภัยได้มาตรฐาน 1.2.5 ส่งเสริมการสร้างมูลค่าเพิ่มด้วยนวัตกรรมเชิงพาณิชย์และทรัพย์สินทางปัญญา	1.2.1 ส่งเสริมการผลิตและแปรรูปสินค้าเกษตรปลอดภัยให้ได้การรับรองมาตรฐาน (GAP)	1.4 ร้อยละที่เพิ่มขึ้นของจำนวนเกษตรกรที่ได้รับรองมาตรฐานสินค้าเกษตรปลอดภัย (GAP) (ร้อยละ 5)
			1.2.2 ถ่ายทอดองค์ความรู้ให้เกษตรกรมีทักษะที่เหมาะสม สามารถนำไปปรับปรุงกระบวนการผลิตให้ได้ผลผลิตที่มีคุณภาพ	1.5 จำนวนเกษตรกรเป้าหมายที่ได้รับการส่งเสริมเพิ่มมูลค่าด้วยนวัตกรรมเชิงพาณิชย์และทรัพย์สินทางปัญญา (50)
			1.2.3 ส่งเสริมการบริหารจัดการในพื้นที่เขตเกษตรเศรษฐกิจ (Zoning) โดยเพิ่มศักยภาพด้านพืช ประมงและการเพาะเลี้ยงสัตว์น้ำบริเวณชายฝั่งทะเล	
			1.2.4 ส่งเสริมการสร้างแบรนด์สินค้าเกษตรที่เป็นอัตลักษณ์ของพื้นที่และการตลาดสินค้าเกษตรปลอดภัยได้มาตรฐาน	
			1.2.5 ส่งเสริมการสร้างมูลค่าเพิ่มด้วยนวัตกรรมเชิงพาณิชย์และทรัพย์สินทางปัญญา	
	1.3 ชุมชนและแหล่งทรัพยากรธรรมชาติได้รับการจัดการคุณภาพด้านสิ่งแวดล้อม โดยมีส่วนร่วมอย่างเป็นระบบและมีประสิทธิภาพ	1.3.1 ส่งเสริมการจัดการขยะมูลฝอยตาม Roadmap และการแปรรูปขยะมูลฝอยเป็นพลังงาน โดยใช้นวัตกรรมและเทคโนโลยีที่เหมาะสมกับพื้นที่ 1.3.2 เฝ้าระวังคุณภาพอากาศในพื้นที่วิกฤติและพื้นที่เสี่ยง โดยการประเมินสุขภาพของประชาชน และการถ่ายทอดองค์ความรู้ในการป้องกันตนเอง 1.3.3 เร่งบูรณะและฟื้นฟูแม่น้ำสายหลักไม่ให้เสื่อมโทรมมากกว่าที่เป็นอยู่ โดยการส่งเสริมกระบวนการมีส่วนร่วมจากทุกภาคส่วน 1.3.4 สร้างเสริมระบบการป้องกันกัดเซาะชายฝั่ง และการเฝ้าระวังภัยพิบัติทางธรรมชาติ เพื่อป้องกันการกัดเซาะชายฝั่งและการพังทลายของดิน	1.3.1 ส่งเสริมการจัดการขยะมูลฝอยตาม Roadmap และการแปรรูปขยะมูลฝอยเป็นพลังงาน โดยใช้นวัตกรรมและเทคโนโลยีที่เหมาะสมกับพื้นที่	1.6 ร้อยละที่ลดลงของปริมาณขยะมูลฝอยสะสมในพื้นที่ (ร้อยละ 5)
			1.3.2 เฝ้าระวังคุณภาพอากาศในพื้นที่วิกฤติและพื้นที่เสี่ยง โดยการประเมินสุขภาพของประชาชน และการถ่ายทอดองค์ความรู้ในการป้องกันตนเอง	1.7 ร้อยละของประชาชนที่อยู่อาศัยรอบกองขยะหรือพื้นที่เสี่ยงได้รับการเฝ้าระวังและดูแลด้านสุขภาพ (ร้อยละ 10)
			1.3.3 เร่งบูรณะและฟื้นฟูแม่น้ำสายหลักไม่ให้เสื่อมโทรมมากกว่าที่เป็นอยู่ โดยการส่งเสริมกระบวนการมีส่วนร่วมจากทุกภาคส่วน	1.8 ร้อยละที่เพิ่มขึ้นของแหล่งน้ำที่ได้รับการพัฒนา ปรับปรุงและฟื้นฟูเพื่อเพิ่มปริมาณน้ำต้นทุน (ร้อยละ 20)
1.3.4 สร้างเสริมระบบการป้องกันกัดเซาะชายฝั่ง และการเฝ้าระวังภัยพิบัติทางธรรมชาติ เพื่อป้องกันการกัดเซาะชายฝั่งและการพังทลายของดิน				

ประเด็นการพัฒนา	แผนงาน	กลยุทธ์	ตัวชี้วัดของแผนงาน/ค่าเป้าหมาย (ปี 2565)
		1.3.5 สนับสนุนให้ประชาชนเข้ามาเป็นสมาชิกเครือข่ายการเฝ้าระวังมลพิษ สิ่งแวดล้อมในพื้นที่ โดยสร้างความรู้ ความเข้าใจ ความตระหนัก และการมีส่วนร่วมของประชาชน	1.9 ร้อยละที่เพิ่มขึ้นของจำนวนประชาชนที่เข้ามาเป็นสมาชิกอาสาสมัครเครือข่ายเฝ้าระวังคุณภาพสิ่งแวดล้อม (ทสม.) (ร้อยละ 10)

ตารางที่ 2.2-1 ความสอดคล้องประเด็นการพัฒนา เป้าประสงค์ กลยุทธ์ ตัวชี้วัด ค่าเป้าหมาย (ต่อ)

ประเด็นการพัฒนา	แผนงาน	กลยุทธ์	ตัวชี้วัดของแผนงาน/ค่าเป้าหมาย (ปี 2565)
2. พัฒนาคุณภาพชีวิตประชาชน โดยยกระดับรายได้และการจัดการด้านการศึกษา สาธารณสุข ศาสนา ศิลปวัฒนธรรม สาธารณูปโภคและสาธารณูปการให้เพียงพอ เท่าเทียม และทั่วถึง	2.1 ประชาชนมีคุณภาพชีวิตที่ดีขึ้น โดยการสร้างกระบวนการมีส่วนร่วม เพื่อให้เกิดความเสมอภาคและความเท่าเทียมกันในสังคม	2.1.1 ส่งเสริมอาชีพและพัฒนาทักษะด้านฝีมือแรงงาน เพื่อยกระดับรายได้ และสร้างโอกาสในการมีงานทำของประชาชน	2.1 ร้อยละที่เพิ่มขึ้นของมูลค่าผลิตภัณฑ์มวลรวมจังหวัด (ร้อยละ 2) 2.2 ร้อยละของผู้ว่าจ้างงาน ได้รับการพัฒนาทักษะฝีมือเพื่อเพิ่มทางเลือกในการประกอบอาชีพ (ร้อยละ 5)
		2.1.2 พัฒนาศักยภาพผู้ประกอบการ โดยเพิ่มขีดความสามารถในการแข่งขันทั้งในด้านการผลิตและการค้าพร้อมกับการเสริมสร้างการรวมกลุ่มทางธุรกิจเพื่อให้เกิดความแข็งแกร่ง	2.3 จำนวนผู้ประกอบการได้รับการพัฒนาขีดความสามารถในการแข่งขัน (100) 2.4 ร้อยละของผู้ประกอบการได้รับการคุ้มครองด้านทรัพย์สินทางปัญญา (ร้อยละ 10)
		2.1.3 ส่งเสริมให้ประชาชน ชุมชน/หมู่บ้านมีการน้อมนำหลักปรัชญาของเศรษฐกิจพอเพียงมาปรับใช้ในการดำเนินชีวิตประจำวัน	2.5 ร้อยละที่เพิ่มขึ้นของประชาชนที่มีการน้อมนำหลักปรัชญาของเศรษฐกิจพอเพียง มาใช้ในชีวิตประจำวัน (ร้อยละ 20) 2.6 ร้อยละ/จำนวนหมู่บ้าน/ชุมชนที่ได้รับการส่งเสริมพัฒนาเป็นหมู่บ้านเศรษฐกิจพอเพียงต้นแบบเกณฑ์วัดของกระทรวงมหาดไทย เพิ่มขึ้น (ร้อยละ 6)
		2.1.4 ส่งเสริมการพัฒนาคุณภาพระบบสาธารณูปโภค สาธารณูปการ และการให้บริการทางการศึกษา การสาธารณสุข การกีฬา ศาสนสถาน ศิลปะและวัฒนธรรม	2.7 จำนวนที่เพิ่มขึ้นของถนนสายหลักและสายรองที่ได้รับการปรับปรุง/ซ่อมแซม (10) 2.8 (8) ร้อยละที่ลดลงของประชาชนที่เสียชีวิตจากโรคติดต่อ (ร้อยละ 5)
		2.1.5 ยกย่องคุณภาพการศึกษาให้มีความสามารถรองรับการแข่งขันของประเทศโดยการมีส่วนร่วมของทุกภาคส่วน	2.9 ร้อยละของนักเรียนทุกกลุ่มการศึกษาที่มีคะแนนผลการทดสอบทางการศึกษาระดับชาตินั้นพื้นฐาน (O-net, N-net, V-net, T-net) เพิ่มขึ้นจากการปีการศึกษาที่ผ่านมา ทุกกลุ่มสาระการเรียนรู้ของค่าเฉลี่ยคะแนน (ร้อยละ 3) 2.10 สัดส่วนการศึกษาสายอาชีพต่อสายสามัญเพิ่มขึ้น (40:60) 2.11 ผู้เรียนทุกกลุ่มการศึกษามีทักษะและคุณลักษณะในศตวรรษ ที่ 21 (3Rs 8Cs)
		2.1.6 ส่งเสริมกระบวนการผลิตและการตลาดสินค้า OTOP ให้ได้มาตรฐานสากล และตอบสนองต่อความต้องการของผู้บริโภค	2.12 ร้อยละที่เพิ่มขึ้นของรายได้จากการจำหน่ายผลิตภัณฑ์ OTOP (ร้อยละ 20)
		2.1.7 ส่งเสริมคุณภาพชีวิตของประชาชนรอบโรงงานโดยใช้โรงงานเป็นกลไกในการสนับสนุน	2.13 จำนวนชุมชนรอบโรงงานเป้าหมายที่มีรายได้เพิ่มขึ้น จากการสนับสนุนของโรงงานในแหล่งชุมชน (5)

ตารางที่ 2.2-1 ความสอดคล้องประเด็นการพัฒนา เป้าประสงค์ กลยุทธ์ ตัวชี้วัด ค่าเป้าหมาย (ต่อ)

ประเด็นการพัฒนา	แผนงาน	กลยุทธ์	ตัวชี้วัดแผนงาน/ค่าเป้าหมาย (ปี 2565)
3. ส่งเสริมระบบ Logistics เชื่อมโยงเขตเศรษฐกิจอาเซียน และประเทศคู่เจรจาการค้ากับ เขตเศรษฐกิจอาเซียน โดย พัฒนาการบริหารจัดการ และ ปรับปรุงโครงข่ายการ คมนาคมขนส่งให้สมบูรณ์ ยิ่งขึ้น เพื่อลดต้นทุนและเพิ่ม ชีตความสามารถในการ แข่งขัน	3.1 เพิ่มขีดความสามารถ โครงสร้างพื้นฐานด้านการขนส่ง ทุกรูปแบบ เพื่อให้สอดคล้องกับ การใช้งานของระบบโลจิสติกส์ และชุมชน	3.1.1 พัฒนาและปรับปรุง/ซ่อมแซมถนนสายหลัก/สายรอง สะพาน และสิ่งอำนวยความสะดวกด้านการจราจรเพื่อให้ประชาชนสามารถสัญจรและขนส่งสินค้าได้โดยสะดวก	3.1 จำนวนที่เพิ่มขึ้นของถนนสายหลัก/สายรอง และสะพานที่ได้รับการพัฒนาและปรับปรุง/ ซ่อมแซม (15)
		3.1.2 ก่อสร้างและขยายช่องจราจรถนนสายหลักและสายรอง เพื่ออำนวยความสะดวก และเชื่อมโยงโครงข่ายการคมนาคมขนส่งทุกรูปแบบ	
		3.1.3 รณรงค์ และบังคับใช้กฎหมายกับผู้ใช้รถใช้ถนน เพื่อเสริมสร้างวินัยการจราจรและ พัฒนาสิ่งอำนวยความสะดวกด้านการจราจรรวมทั้งบริการขนส่งสาธารณะให้ครอบคลุม พื้นที่	3.2 ร้อยละที่ลดลงของอุบัติเหตุด้านการจราจรใน จังหวัดสมุทรปราการ (ร้อยละ 5)
		3.1.4 สนับสนุนการพัฒนาพื้นที่เฉพาะบริเวณโดยรอบสถานีรถไฟฟ้ามหานครสายบางและ พัฒนาที่ดินให้เกิดความคุ้มค่า เหมาะสมตามศักยภาพของพื้นที่	3.3 ร้อยละที่เพิ่มขึ้นของปริมาณผู้ใช้บริการระบบ ขนส่งมวลชน (ร้อยละ 10)
4. ส่งเสริมกิจกรรมการ ท่องเที่ยวเชิงนิเวศ ปรวัติศาสตร์ และ ศิลปวัฒนธรรม โดยการ พัฒนาแหล่งท่องเที่ยว สินค้า ก า ร บ ริ ก า ร และ ประชาสัมพันธ์ให้เป็นที่รู้จัก และประทับใจของ นักท่องเที่ยวทุก กลุ่มเป้าหมาย (Tourism for All)	4.1 แหล่งท่องเที่ยวได้รับการ พัฒนาสิ่งอำนวยความสะดวกให้มี ความสอดคล้องกับสภาพแวดล้อม และมีความปลอดภัยต่อ นักท่องเที่ยวตามมาตรฐานสากล รวมทั้งสินค้าและบริการด้านการ ท่องเที่ยวได้รับการพัฒนาให้มี คุณภาพสู่มาตรฐานสากล	4.1.1 .พัฒนาสิ่งอำนวยความสะดวกในแหล่งท่องเที่ยวให้เพียงพอและได้มาตรฐาน ตอบสนองต่อความต้องการของคนทุกกลุ่ม (Tourism for All)	4.1 จำนวนที่เพิ่มขึ้นของแหล่งท่องเที่ยวที่ได้รับการ พัฒนา ได้มาตรฐานสากล (12)
		4.1.2 พัฒนาโครงสร้างพื้นฐานเส้นทางสายหลัก และสายรองให้ได้มาตรฐานสามารถ เข้าถึงแหล่งท่องเที่ยวได้สะดวก รวดเร็ว และปลอดภัย	
		4.1.3 ส่งเสริมการประชาสัมพันธ์และการตลาดด้านการท่องเที่ยว เชิงประวัติศาสตร์ ศิลปวัฒนธรรม	4.2 ร้อยละที่เพิ่มขึ้นของจำนวนนักท่องเที่ยว (ร้อยละ 11)
		4.1.4 พัฒนาบุคลากรด้านการท่องเที่ยวในอุตสาหกรรมท่องเที่ยวและเครือข่ายทางธุรกิจ ของผู้ประกอบการให้เข้มแข็งมีความเป็นเจ้าบ้านที่ดี	
		4.1.5 ส่งเสริมการจัดกิจกรรมการท่องเที่ยวและประเพณีวัฒนธรรมท้องถิ่น	4.3 ร้อยละที่เพิ่มขึ้นของรายได้จากการท่องเที่ยว (ร้อยละ 17)
		4.1.6 ส่งเสริมการท่องเที่ยวแบบ One Day Trip	
		4.1.7 พัฒนาทักษะในการผลิตและจำหน่ายสินค้าของชุมชน รวมทั้งเชื่อมโยงสินค้าทาง การเกษตร ผลิตภัณฑ์ชุมชน (OTOP) เข้าสู่ภาคธุรกิจบริการท่องเที่ยว	4.4 ร้อยละที่เพิ่มขึ้นของมูลค่าการจำหน่าย ผลิตภัณฑ์ชุมชน/สัมมาชีพ (ร้อยละ 10)
		4.1.8 พัฒนาคูณภาพและมาตรฐานสินค้าและบริการด้านการท่องเที่ยว อย่างมีมาตรฐาน สอดรับกับการพัฒนาการท่องเที่ยวอย่างยั่งยืน เพื่อสร้างมูลค่าเพิ่ม รวมทั้งจัดหาช่องทาง การจำหน่ายให้สอดคล้องกับความต้องการของผู้บริโภค	

ตารางที่ 2.2-1 ความสอดคล้องประเด็นการพัฒนา เป้าประสงค์ กลยุทธ์ ตัวชี้วัด ค่าเป้าหมาย (ต่อ)

ประเด็นกระ	เป้าประสงค์	กลยุทธ์	ตัวชี้วัด/ค่าเป้าหมาย	
5. เสริมสร้างความปลอดภัยในชีวิต และทรัพย์สินของประชาชน โดยการพัฒนาระบบป้องกันและแก้ไขปัญหาภัยคุกคามความมั่นคง พร้อมทั้งพัฒนาวิถีชีวิตประชาธิปไตยแก่ประชาชน	5.1 ประชาชนมีความมั่นคงปลอดภัยในชีวิต ร่างกาย และทรัพย์สินจากภัยคุกคามความมั่นคงรูปแบบใหม่ รวมทั้งมีความสามัคคีโดยมีส่วนร่วม บ น วิ ถี ท าง ประชาธิปไตย	5.1.1 สร้างความเข้าใจและตระหนักถึงความสำคัญ รวมทั้งการเข้ามามีส่วนร่วมในการต่อต้านภัยคุกคาม การรักษาความสงบเรียบร้อย และความมั่นคงเพื่อป้องกันและเตรียมการแก้ไขปัญหาของภาคประชาชน	5.1 ร้อยละที่เพิ่มขึ้นของหมู่บ้าน/ชุมชนที่เข้ามาเป็นเครือข่ายการเฝ้าระวังภัยคุกคามด้านความมั่นคง (ร้อยละ 10)	
		5.1.2 สร้างความตระหนักแก่ประชาชนในการดำเนินชีวิตตามวิถีทางประชาธิปไตยในการสร้างความสมานฉันท์และลดความเหลื่อมล้ำในสังคม	5.2 ร้อยละที่ลดลงของหมู่บ้าน/ชุมชนแพราะบาดยาเสพติดรุนแรง (ร้อยละ 10)	
		5.1.3 ส่งเสริมให้สื่อสารมวลชนเข้ามามีบทบาท ในการปฏิบัติการข่าวสารสนับสนุนการดำเนินการเพื่อต่อต้านภัยคุกคามและเป็นปัจจัยสนับสนุนความสำเร็จในการป้องกันและแก้ไขปัญหาความมั่นคง		
		5.1.4 ส่งเสริมการมีส่วนร่วมแก้ไขปัญหาอาชญากรรมของภาคประชาชนและชุมชน เพื่อเพิ่มประสิทธิภาพในการสกัดกั้น และปราบปรามการค้ายาเสพติดจากประเทศเพื่อนบ้าน	5.3 ร้อยละที่เพิ่มขึ้นของเด็กและเยาวชนที่ได้รับการเสริมสร้างภูมิคุ้มกันเพื่อป้องกันและแก้ไขปัญหาอาชญากรรม (ร้อยละ 2)	
		5.1.5 ส่งเสริมการสร้างภูมิคุ้มกันให้กับประชาชนโดยเฉพาะเด็กและเยาวชน		
		5.1.6 ส่งเสริมการสร้างเครือข่ายการข่าวด้านความมั่นคง ด้วยการบูรณาการทุกภาคส่วนในการแลกเปลี่ยนข้อมูลข่าวสาร	5.4 ร้อยละที่เพิ่มขึ้นของศูนย์ประสานงานอาสาสมัครประชาธิปไตยหมู่บ้าน (ร้อยละ 2)	
	5.2 ประชาชนมีความพร้อมในการเผชิญกับปัญหาสาธารณภัย และภัยพิบัติทุกรูปแบบ		5.2.1 ส่งเสริมให้ภาครัฐ และเอกชนสามารถบริหารจัดการภัยในเชิงรุก ทั้งการแจ้งเตือนภัย การป้องกันภัย การระงับภัย การบรรเทาภัยและการฟื้นฟูผลที่เกิดขึ้น	5.5 ร้อยละที่เพิ่มขึ้นของประชาชนที่ได้รับการเตรียมความพร้อมในการป้องกันตนเองจากภัยคุกคามด้านต่าง ๆ (ร้อยละ 20)
			5.2.2 สร้างเสริมองค์ความรู้ในการป้องกันและรับมือสาธารณภัย ภัยพิบัติ และโรคอุบัติใหม่	



2.2.7 สรุปภาพรวมการจัดทำแผนของจังหวัดสมุทรปราการ



เป้าหมายการพัฒนาจังหวัดสมุทรปราการ

ตามแผนพัฒนาจังหวัดจังหวัดสมุทรปราการ 5 ปี (พ.ศ. 2561-2565)

“เมืองอุตสาหกรรมสะอาด ปลอดภัย น่าอยู่”

ภายใต้ วิสัยทัศน์ในการพัฒนาพื้นที่ (Area Vision)

“เมืองอุตสาหกรรมเชิงนิเวศ เกษตรปลอดภัย แหล่งท่องเที่ยวเชิงประวัติศาสตร์และศิลปวัฒนธรรม
ทรัพยากรธรรมชาติและสิ่งแวดล้อมมีความสมดุลกับการพัฒนาเมือง ประชาชนมีคุณภาพชีวิตที่ดี สังคมมั่นคงปลอดภัย”

5 ประเด็นการพัฒนา

1) ส่งเสริมอุตสาหกรรมและเกษตรกรรมให้มีศักยภาพ เพื่อการแข่งขันในภูมิภาคอาเซียนโดยพัฒนากระบวนการผลิตที่เป็นมิตรกับสิ่งแวดล้อมรวมทั้งอนุรักษ์และฟื้นฟูทรัพยากรธรรมชาติและสิ่งแวดล้อม

2) พัฒนาคุณภาพชีวิตประชาชน โดยยกระดับรายได้และการจัดการด้านการศึกษาสาธารณสุข ศาสนาศิลปวัฒนธรรม สาธารณูปโภคและสาธารณูปการให้เพียงพอ เท่าเทียม และทั่วถึง

3) ส่งเสริมระบบ Logistics สู่ประชาคมอาเซียน โดยพัฒนาการบริหารจัดการและปรับปรุงโครงข่ายการคมนาคมขนส่งให้สมบูรณ์ยิ่งขึ้น เพื่อลดต้นทุน และเพิ่มขีดความสามารถการแข่งขัน

4) ส่งเสริมกิจกรรมการท่องเที่ยวเชิงนิเวศ ประวัติศาสตร์ และศิลปวัฒนธรรม โดยการพัฒนาแหล่งท่องเที่ยว สินค้า การบริการและประชาสัมพันธ์ให้เป็นที่รู้จักและประทับใจของนักท่องเที่ยวทุกกลุ่มเป้าหมาย (Tourism for All)

5) เสริมสร้างความปลอดภัยในชีวิตและทรัพย์สินของประชาชน โดยการพัฒนาระบบป้องกันและแก้ไขปัญหาภัยคุกคามความมั่นคงพร้อมทั้งพัฒนาวิถีชีวิตประชาธิปไตยแก่ประชาชน

ภาพที่ 2.2-2 สรุปภาพรวมการจัดทำแผนของจังหวัดสมุทรปราการ



1) ประเด็นการพัฒนาที่ 1 ส่งเสริมอุตสาหกรรมและเกษตรกรรมให้มีศักยภาพเพื่อการแข่งขันในภูมิภาคเขตเศรษฐกิจอาเซียน และประเทศคู่เจรจาการค้ากับเขตเศรษฐกิจอาเซียน โดยพัฒนากระบวนการผลิตที่เป็นมิตรกับสิ่งแวดล้อม รวมทั้งอนุรักษ์และฟื้นฟูทรัพยากรธรรมชาติและสิ่งแวดล้อม



ภาพที่ 2.2-3 สรุปภาพรวมประเด็นการพัฒนาที่ 1

2) ประเด็นการพัฒนาที่ 2 พัฒนาคุณภาพชีวิตประชาชน โดยยกระดับรายได้และการจัดการด้านการศึกษา สาธารณสุข ศาสนา ศิลปวัฒนธรรม สาธารณูปโภคและสาธารณูปการให้เพียงพอ เท่าเทียม และทั่วถึง

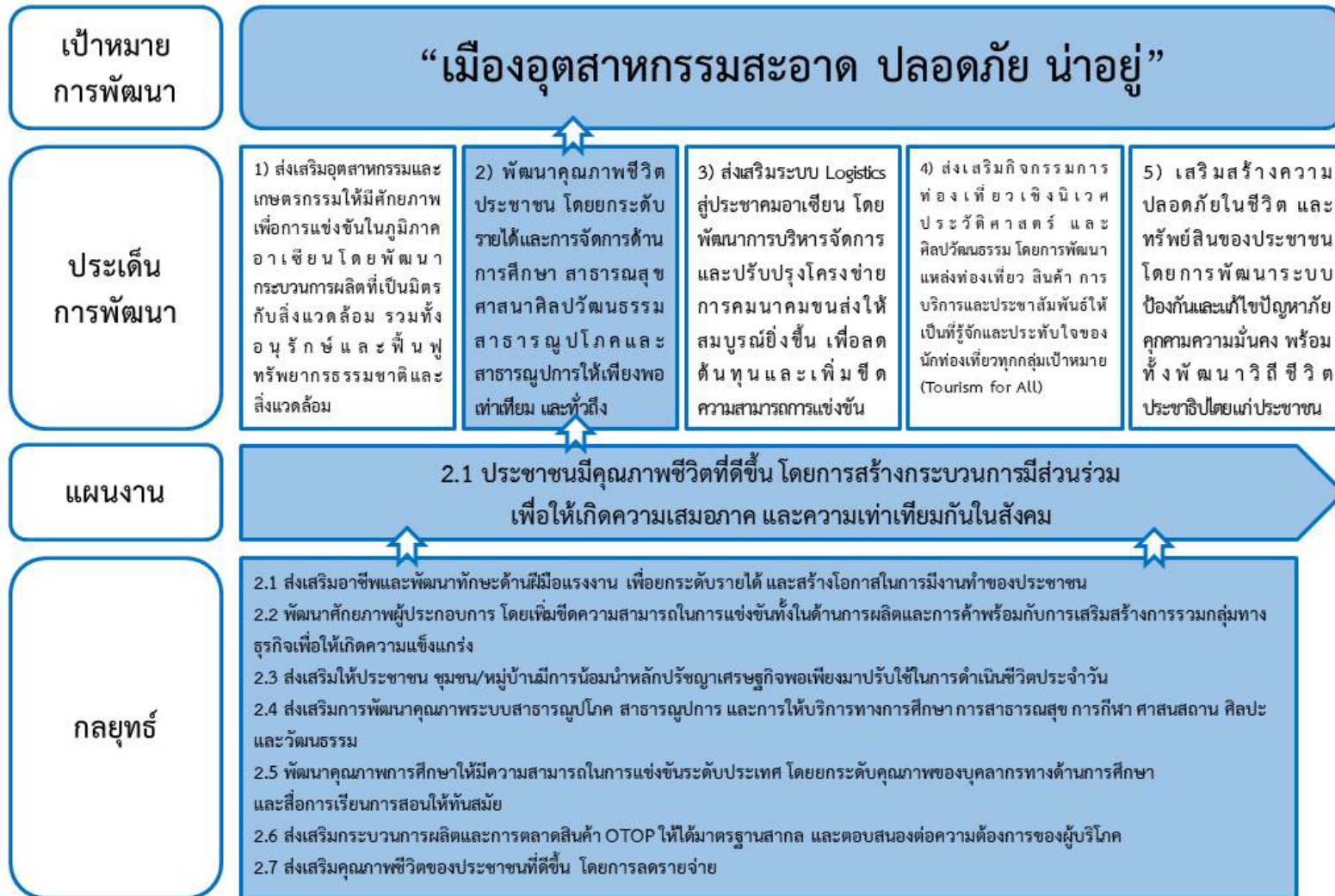

ภาพที่ 2.2-4 สรุปภาพรวมประเด็นการพัฒนาที่ 2



3) ประเด็นการพัฒนาที่ 3 ส่งเสริมระบบ Logistics เชื่อมโยงเขตเศรษฐกิจอาเซียน และประเทศคู่เจรจาการค้ากับเขตเศรษฐกิจอาเซียน โดยพัฒนาการบริหารจัดการ และปรับปรุงโครงข่ายการคมนาคมขนส่งให้สมบูรณ์ยิ่งขึ้น เพื่อลดต้นทุนและเพิ่มขีดความสามารถในการแข่งขัน

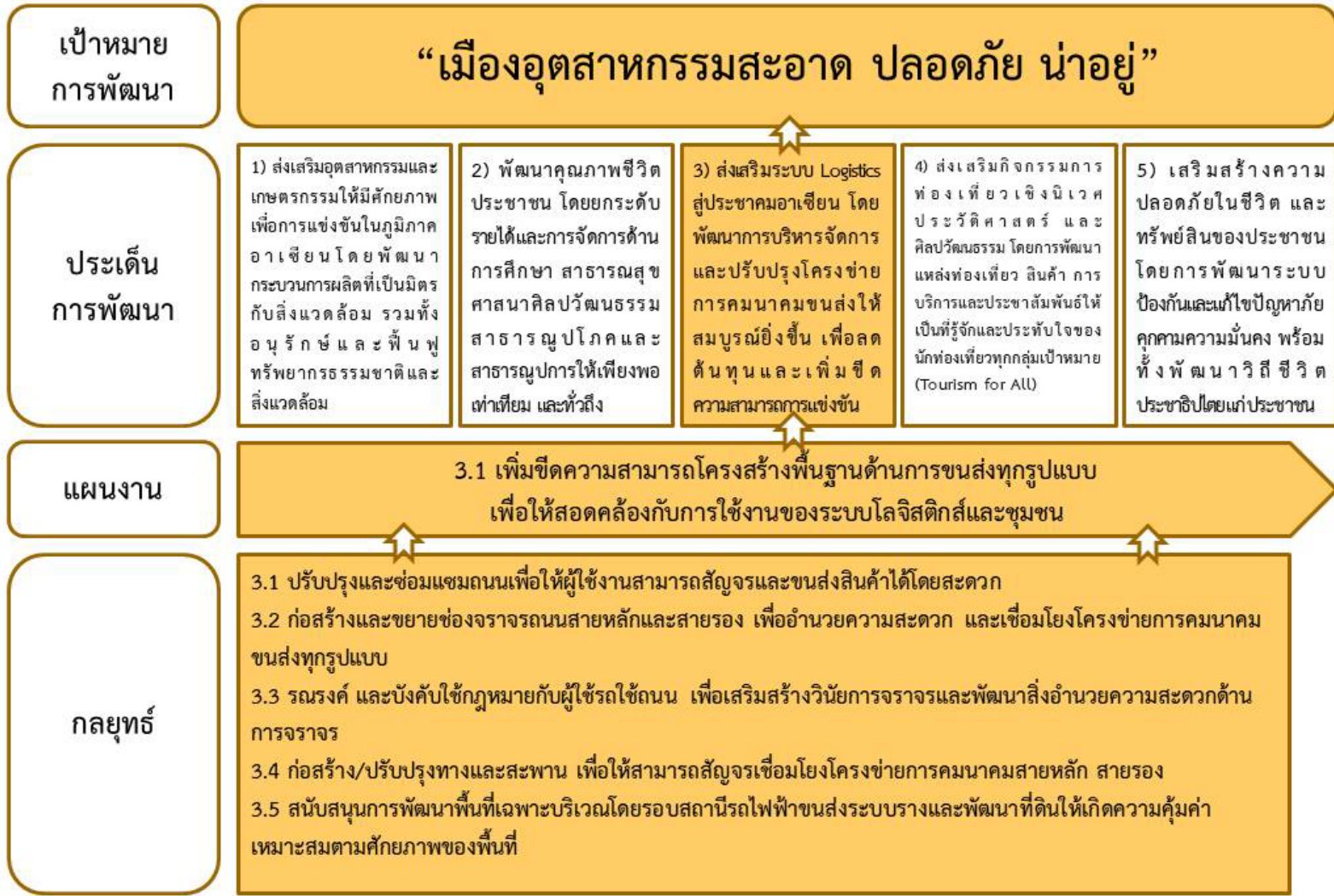

ภาพที่ 2.2-5 สรุปภาพรวมประเด็นการพัฒนาที่ 3

4) ประเด็นการพัฒนาที่ 4 ส่งเสริมกิจกรรมการท่องเที่ยวเชิงนิเวศ ประวัติศาสตร์ และศิลปวัฒนธรรม โดยการพัฒนาแหล่งท่องเที่ยว สินค้า การบริการและ ประชาสัมพันธ์ให้เป็นที่รู้จักและประทับใจของนักท่องเที่ยวทุกกลุ่มเป้าหมาย (Tourism for All)



ภาพที่ 2.2-6 สรุปภาพรวมประเด็นการพัฒนาที่ 4



5) ประเด็นการพัฒนาที่ 5 เสริมสร้างความปลอดภัยในชีวิต และทรัพย์สินของประชาชน โดยพัฒนาระบบป้องกันและแก้ไขปัญหาภัยคุกคาม ความมั่นคง พร้อมทั้งพัฒนาวิถีชีวิตประชาธิปไตยแก่ประชาชน

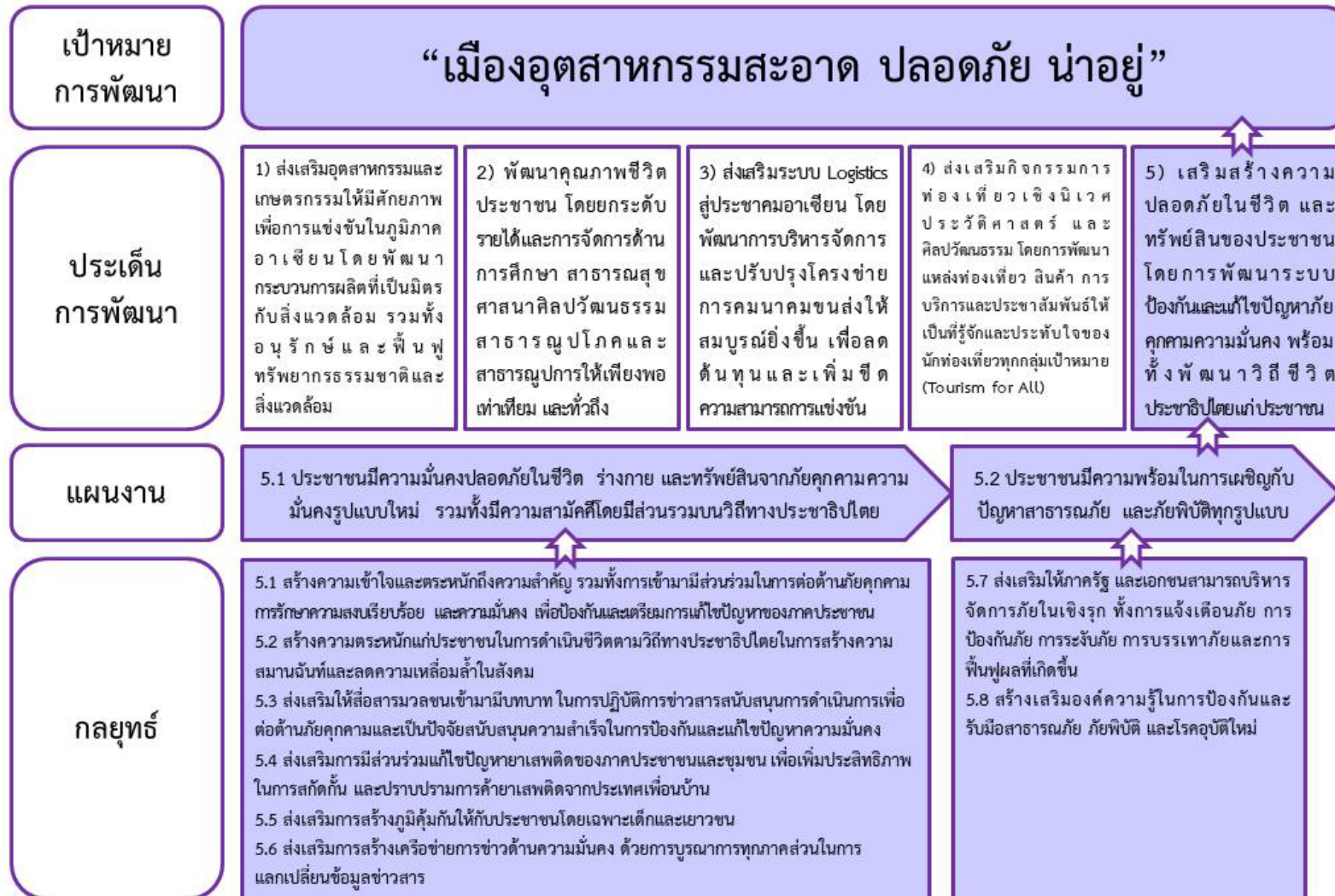

ภาพที่ 2.2-7 สรุปภาพรวมประเด็นการพัฒนาที่ 5



2.2.8 ห่วงโซ่มูลค่า (Value Chain)

ประเด็นการพัฒนาที่ 1

ส่งเสริมอุตสาหกรรมและเกษตรกรรมให้มีศักยภาพเพื่อการแข่งขันในภูมิภาคเขตเศรษฐกิจอาเซียน และประเทศคู่เจรจาการค้ากับเขตเศรษฐกิจอาเซียน โดยพัฒนากระบวนการผลิตที่เป็นมิตรกับสิ่งแวดล้อม รวมทั้งอนุรักษ์และฟื้นฟูทรัพยากรธรรมชาติและสิ่งแวดล้อม

ภาคอุตสาหกรรมมีธรรมาภิบาลธุรกิจและเป็นมิตรกับสิ่งแวดล้อม					
ต้นน้ำ		กลางน้ำ		ปลายน้ำ	
การวิจัย พัฒนา (R&D) และ ออกแบบผลิตภัณฑ์	การสนับสนุนปัจจัยแวดล้อมที่เอื้อต่อการผลิต	การเพิ่มขีดความสามารถผู้ประกอบการและมีมือแรงงาน	การเพิ่มผลผลิตพัฒนาคุณภาพและลดต้นทุนการผลิต และสร้างมูลค่าเพิ่มในผลิตภัณฑ์	การบริหารจัดการสินค้า (Logistics)	การพัฒนากระบวนการตลาด
กิจกรรมหลักที่ 1.2 การพัฒนาสร้างสรรค์นวัตกรรมใหม่ จากวัสดุที่ไม่ใช้แล้วโดยเทคโนโลยีการผลิตที่สะอาด 3R	กิจกรรมหลักที่ 1.4 ส่งเสริมผู้ประกอบการให้มีธรรมาภิบาลทางธุรกิจและสิ่งแวดล้อม	กิจกรรมหลักที่ 1.3 การสร้างและพัฒนาเครือข่ายอุตสาหกรรมรักษ์สิ่งแวดล้อมจังหวัดสมุทรปราการ	กิจกรรมหลักที่ 1.1 ฉลากคาร์บอน (Carbon Reduction)		
กิจกรรมหลักที่ 2.1 วางและออกแบบวางแผนพัฒนาพื้นที่เฉพาะเพื่อป้องกันการกัดเซาะชายฝั่งทะเลสมุทรปราการ	กิจกรรมหลักที่ 1.5 ยกระดับโรงงานอุตสาหกรรมสีเขียว Green Industry	กิจกรรมหลักที่ 2.18 พัฒนาโรงงานอุตสาหกรรมเชิงนิเวศ/อุตสาหกรรมสีเขียว จังหวัดสมุทรปราการ	กิจกรรมหลักที่ 2.6 อุตสาหกรรมคาร์บอนต่ำ		
กิจกรรมหลักที่ 2.2 สสำรวจและออกแบบการพัฒนาพื้นที่โดยรอบสถานีรถไฟฟ้าขนส่งมวลชนเพื่อรองรับระบบการขนส่งทางรางในเขตจังหวัดสมุทรปราการ	กิจกรรมหลักที่ 2.3 ส่งเสริมโรงงานอุตสาหกรรมให้มีความรับผิดชอบต่อสังคม และชุมชนอย่างยั่งยืน (CSR Beginner ,CSR - DIW and CSR - DIW Continuous)	กิจกรรมหลักที่ 2.21 ส่งเสริมและยกระดับเครือข่ายอุตสาหกรรมเชิงนิเวศ 15 จังหวัด	กิจกรรมหลักที่ 2.10 ส่งเสริมมาตรฐาน Leather Working Group (LWG) เพื่อยกระดับการจัดการสิ่งแวดล้อมและผลิตภัณฑ์		

ภาคอุตสาหกรรมมีธรรมาภิบาลธุรกิจและเป็นมิตรกับสิ่งแวดล้อม					
ต้นน้ำ		กลางน้ำ		ปลายน้ำ	
การวิจัย พัฒนา (R&D) และ ออกแบบผลิตภัณฑ์	การสนับสนุนปัจจัยแวดล้อมที่เอื้อต่อการผลิต	การเพิ่มขีดความสามารถผู้ประกอบการและฝีมือแรงงาน	การเพิ่มผลผลิตพัฒนาคุณภาพและลดต้นทุนการผลิต และสร้างมูลค่าเพิ่มในผลิตภัณฑ์	การบริหารจัดการสินค้า (Logistics)	การพัฒนาระบบการตลาด
กิจกรรมหลักที่ 2.16 วิจัยและพัฒนานวัตกรรมการจัดมลพิษอุตสาหกรรม	กิจกรรมหลักที่ 2.4 ส่งเสริมการเพิ่มพื้นที่สีเขียว การจัดแนวป้องกันมลพิษ (buffer zone) ในพื้นที่พัฒนาเมือง		กิจกรรมหลักที่ 2.11 ส่งเสริมให้สถานประกอบการนำของเสียมาใช้ประโยชน์ และการพัฒนาธุรกิจรีไซเคิลเพื่อเพิ่มมูลค่าและใช้ประโยชน์จากอุตสาหกรรม		กิจกรรมหลักที่ 2.22 ทวนสอบและประเมินผลเมืองอุตสาหกรรมเชิงนิเวศ และพัฒนาเครือข่ายอุตสาหกรรมเชิงนิเวศ 15 จังหวัด
กิจกรรมหลักที่ 2.17 ศึกษาเพื่อปรับปรุงกฎ ระเบียบ ให้เอื้อต่อการพัฒนาเมืองอุตสาหกรรมเชิงนิเวศ	กิจกรรมหลักที่ 2.5 พัฒนาเครือข่ายอุตสาหกรรมเชิงนิเวศ (Eco Industry Network) และสร้างการมีส่วนร่วมจังหวัดสมุทรปราการ		กิจกรรมหลักที่ 2.13 ยกระดับอุตสาหกรรมแบบครบวงจรสำหรับอุตสาหกรรมฟอกหนังและผลิตภัณฑ์หนัง		
กิจกรรมหลักที่ 2.20 พัฒนาบุคลากรด้านอุตสาหกรรมเพื่อส่งเสริมความเข้าใจด้านกฎหมายผังเมืองและสิ่งแวดล้อม	กิจกรรมหลักที่ 2.7 เปิดบ้านโรงงาน (Open house) กลุ่มอุตสาหกรรมฟอกหนัง		กิจกรรมหลักที่ 2.19 ส่งเสริมการบริหารจัดการพลังงานและการใช้พลังงานทดแทนในโรงงานอุตสาหกรรมเชิงนิเวศ		
	กิจกรรมหลักที่ 2.8 ยกระดับการกำกับดูแลโรงงานเพื่อการบริหารจัดการด้านสิ่งแวดล้อมและความปลอดภัยที่ดี สำหรับกลุ่มอุตสาหกรรมฟอกหนัง				

ภาคอุตสาหกรรมมีธรรมาภิบาลธุรกิจและเป็นมิตรกับสิ่งแวดล้อม					
ต้นน้ำ		กลางน้ำ		ปลายน้ำ	
การวิจัย พัฒนา (R&D) และ ออกแบบผลิตภัณฑ์	การสนับสนุนปัจจัยแวดล้อมที่ เอื้อต่อการผลิต	การเพิ่มขีดความสามารถ ผู้ประกอบการและฝีมือแรงงาน	การเพิ่มผลผลิตพัฒนาคุณภาพ และลดต้นทุนการผลิต และสร้าง มูลค่าเพิ่มในผลิตภัณฑ์	การบริหารจัดการสินค้า (Logistics)	การพัฒนากระบวนการตลาด
	กิจกรรมหลักที่ 2.9 ยกระดับแผน ควบคุมภาวะฉุกเฉินโรงงาน อุตสาหกรรม นอกเขตพื้นที่นิคม อุตสาหกรรม				
	กิจกรรมหลักที่ 2.12 ส่งเสริมความ เชื่อมโยงอุตสาหกรรมหลักกับ ชุมชนเพื่อให้เกิดการผลิตในระดับ อุตสาหกรรม (CSV)				
	กิจกรรมหลักที่ 2.14 ศูนย์พัฒนา เมืองอุตสาหกรรมเชิงนิเวศ (Eco Center) จังหวัดสมุทรปราการ				
	กิจกรรมหลักที่ 2.15 ศูนย์พัฒนา เมืองอุตสาหกรรมเชิงนิเวศ (Eco Center) ส่วนกลาง				

การสร้างมูลค่าเพิ่มสินค้าเกษตรปลอดภัยเป็นมิตรกับสิ่งแวดล้อม					
ต้นน้ำ		กลางน้ำ		ปลายน้ำ	
การวิจัย พัฒนา (R&D) และ ออกแบบผลิตภัณฑ์	การพัฒนาปัจจัยพื้นฐานและการ พัฒนาเกษตรกร	การเพิ่มผลผลิตพัฒนาคุณภาพ และลดต้นทุน	การแปรรูปและสร้างมูลค่าเพิ่ม	การขนส่งและจัดการบริหารสินค้า (Logistics)	การพัฒนาระบบการตลาด
กิจกรรมหลักที่ 3.7 ส่งเสริมการ ผลิตกล้วยน้ำว้าคุณภาพเพื่อการค้า	กิจกรรมหลักที่ 3.9 จัดงาน "มหกรรมสินค้าเกษตรปลอดภัย และของดีเมืองปากน้ำ"	กิจกรรมหลักที่ 3.4 ส่งเสริมการ ผลิตมะพร้าวน้ำหอมเพื่อการค้า	กิจกรรมหลักที่ 3.1 ส่งเสริม การผลิตและแปรรูปสินค้า ปลอดภัยได้มาตรฐาน	กิจกรรมที่ 3.21 การตรวจติดตาม และเฝ้าระวังมาตรฐานสินค้า เกษตรระดับจังหวัด	กิจกรรมหลักที่ 3.3 ส่งเสริมการ ผลิตและอนุรักษ์สัมเพรสค์บาง กระเจ้า
	กิจกรรมหลักที่ 3.11 การรักษา คุณภาพน้ำให้เหมาะสมในการ เพาะเลี้ยงสัตว์น้ำเศรษฐกิจ	กิจกรรมหลักที่ 3.5 ส่งเสริมการ ผลิตไม้ดอกไม้ประดับคุณภาพเพื่อ การค้า	กิจกรรมหลักที่ 3.2 ส่งเสริมการ ผลิตมะม่วงน้ำดอกไม้ สมุทรปราการคุณภาพเชิงการค้า		กิจกรรมหลักที่ 3.12 ส่งเสริมและ อนุรักษ์สายพันธุ์เป็ดปากน้ำ
		กิจกรรมหลักที่ 3.6 ส่งเสริมการ ผลิตกล้วยหอมคุณภาพเพื่อการค้า	กิจกรรมหลักที่ 3.14 เพิ่มช่องทาง การจำหน่ายสินค้าของสถาบัน เกษตรกร เกษตรกรแปลงใหญ่ และกลุ่มอาชีพ		กิจกรรมหลักที่ 3.13 ส่งเสริม การเลี้ยงไก่พื้นเมืองให้ได้มาตรฐาน อาหารปลอดภัย
		กิจกรรมหลักที่ 3.8 ส่งเสริมการ ผลิตพืชผักปลอดภัยจากสารพิษใน โรงเรือน	กิจกรรมหลักที่ 3.15 การพัฒนา คุณภาพข้าวแปลงใหญ่		กิจกรรมที่ 3.17 เพิ่มช่องทางการ ระบายผลผลิตทางการเกษตรแปลง ใหญ่สู่ผู้บริโภค
		กิจกรรมหลักที่ 3.10 ส่งเสริมการ ผลิตและแปรรูปพลาสติกเพื่อการค้า	กิจกรรมหลักที่ 3.16 พัฒนา ศักยภาพสหกรณ์การเกษตร เพื่อ การตลาดลูกค้า ธกส. สมุทรปราการ จำกัด ให้เข้มแข็ง		กิจกรรมที่ 3.18 ส่งเสริมการสร้าง มูลค่าเพิ่มด้วยนวัตกรรมเชิง พาณิชย์และทรัพย์สินทางปัญญา

การสร้างมูลค่าเพิ่มสินค้าเกษตรปลอดภัยเป็นมิตรกับสิ่งแวดล้อม					
ต้นน้ำ		กลางน้ำ		ปลายน้ำ	
การวิจัย พัฒนา (R&D) และ ออกแบบผลิตภัณฑ์	การพัฒนาปัจจัยพื้นฐานและการ พัฒนาเกษตรกร	การเพิ่มผลผลิตพัฒนาคุณภาพ และลดต้นทุน	การแปรรูปและสร้างมูลค่าเพิ่ม	การขนส่งและจัดการบริหารสินค้า (Logistics)	การพัฒนากระบวนการตลาด
		กิจกรรมหลักที่ 4.1 ส่งเสริมและ เผยแพร่ผลิตภัณฑ์อุตสาหกรรม และผลิตภัณฑ์ชุมชน	กิจกรรมที่ 3.22 การส่งเสริม การบริโภคและการใช้วัตถุดิบ สินค้า Q		กิจกรรมที่ 3.19 เชื่อมโยงตลาด และสร้างเครือข่ายการค้าเกษตร เชิงรุก
		กิจกรรมหลักที่ 5.1 ส่งเสริมและ เพิ่มขีดความสามารถในการแข่งขัน ภาคอุตสาหกรรม	กิจกรรมที่ 3.23 ร้านอาหาร วัตถุดิบปลอดภัยเลือกใช้สินค้า Q		กิจกรรมหลักที่ 3.20 ยกระดับ ผลิตภัณฑ์ปากน้ำสู่ตลาดโลก
			กิจกรรมที่ 3.25 จัดงาน "พรรณไม้ งานและมหรรรรมสินค้าเกษตรเชิง สร้างสรรค์"		กิจกรรมที่ 3.24 อำนวยความสะดวก ติดตามผลการดำเนินงาน

ชุมชนและแหล่งทรัพยากรธรรมชาติได้รับการจัดการคุณภาพด้านสิ่งแวดล้อม โดยการมีส่วนร่วมอย่างเป็นระบบและมีประสิทธิภาพ				
ต้นน้ำ		กลางน้ำ		ปลายน้ำ
การสำรวจพื้นที่และการออกแบบเพื่อพัฒนาพื้นที่	การก่อสร้าง ปรับปรุง และซ่อมแซมสิ่งก่อสร้างเพื่อป้องกันปัญหา	การบริหารจัดการเพื่อการอนุรักษ์ธรรมชาติและสิ่งแวดล้อม	การฟื้นฟู ทรัพยากรธรรมชาติและสิ่งแวดล้อม	การประชาสัมพันธ์และการเสริมสร้างความรู้
กิจกรรมหลักที่ 8.1 ออกแบบผังพัฒนาพื้นที่เฉพาะเพื่อป้องกันการกัดเซาะชายฝั่งทะเลสมุทรปราการ	กิจกรรมหลักที่ 6.2 ป้องกันและแก้ไขมลภาวะทางอากาศที่เป็นพิษที่เกิดจากขยะตกค้าง โดยการป้องกันและควบคุม โรคในพื้นที่เสี่ยง และพื้นที่วิกฤติ	กิจกรรมหลักที่ 6.3 พัฒนาศักยภาพด้านสิ่งแวดล้อม จังหวัดสมุทรปราการ	กิจกรรมหลักที่ 7.2 บำบัดและฟื้นฟูคุณภาพน้ำในคลองสายหลักและคลองเชื่อมต่อ	กิจกรรมหลักที่ 6.1 ถ่ายทอดองค์ความรู้และสร้างเครือข่ายการดำเนินงานแปรรูปขยะมูลฝอยเป็นพลังงานและผลิตภัณฑ์อื่นๆ
	กิจกรรมหลักที่ 7.1 กำจัดวัชพืช และขุดลอกแหล่งน้ำและลำรางสาธารณะ เพื่ออนุรักษ์และฟื้นฟูคุณภาพน้ำในคลองสายหลักและคลองเชื่อมต่อ	กิจกรรมหลักที่ 6.4 บริหารจัดการขยะและสิ่งแวดล้อม (การพัฒนาระบบการบริหารจัดการขยะมูลฝอยแบบครบวงจรโดยการมีส่วนร่วมของชุมชน จังหวัดสมุทรปราการ)		กิจกรรมหลักที่ 7.3 รณรงค์และสร้างเครือข่ายการเฝ้าระวังมลพิษด้านสิ่งแวดล้อม
	กิจกรรมหลักที่ 8.2 ก่อสร้างเขื่อนป้องกันตลิ่งและชายฝั่งในพื้นที่เสี่ยงภัยจากธรรมชาติ	กิจกรรมหลักที่ 8.4 ปรับปรุงระบบชลประทานในพื้นที่คู้บางกะเจ้า ระยะที่ 1 ,2		
	กิจกรรมหลักที่ 8.3 ปรับปรุงซ่อมแซมเขื่อนป้องกันตลิ่งและประตูระบายน้ำ รวมทั้งทกระบายน้ำที่ได้รับความเสียหาย ทรุดโทรม			
	กิจกรรมหลักที่ 8.5 ปรับปรุงซ่อมแซมประตูระบายน้ำ เพื่อสนับสนุนระบบป้องกันน้ำท่วมจังหวัดสมุทรปราการ			
	กิจกรรมหลักที่ 8.6 ก่อสร้างเขื่อน คสล.ป้องกันตลิ่งบริเวณวัดสร้างโคก หมู่ที่ 6 ตำบลคลองด่าน อำเภอบางปะ			

ประเด็นการพัฒนาที่ 2

พัฒนาคุณภาพชีวิตประชาชน โดยยกระดับรายได้และการจัดการด้านการศึกษา สาธารณสุข ศาสนา ศิลปวัฒนธรรม และสาธารณูปโภคสาธารณูปการให้เพียงพอ
เท่าเทียม และทั่วถึง

ประชาชนมีคุณภาพชีวิตที่ดีขึ้น โดยการสร้างกระบวนการมีส่วนร่วม เพื่อให้เกิดความเสมอภาคและความเท่าเทียมกันในสังคม			
ต้นน้ำ	กลางน้ำ	ปลายน้ำ	
การพัฒนาคุณภาพชีวิตประชาชน	การเสริมสร้างคุณภาพชีวิตประชาชน	การปรับปรุงคุณภาพชีวิตประชาชน	เผยแพร่และประชาสัมพันธ์
กิจกรรมหลักที่ 1.11 การเสริมสร้างระบบธรรมาภิบาลในสถานประกอบการกิจการเพื่อเพิ่มศักยภาพการแข่งขันทางการค้า	กิจกรรมหลักที่ 1.1 ส่งเสริมอาชีพหลักสู่ตระยะสั้นให้กับผู้ว่างงาน และผู้ด้อยโอกาส	กิจกรรมหลักที่ 4.6 พัฒนา รพ. จตุรทิศและยกระดับสถานบริการสาธารณสุขรองรับการเข้าถึงบริการประชาชนในจังหวัดสมุทรปราการและเขตปริมณฑล ส่งเสริมมาตรฐานมุ่งสู่ระดับสากล	กิจกรรมหลักที่ 2.6 จัดงานวันคนพิการสากลประจำปี
กิจกรรมหลักที่ 2.4 การสนับสนุนการบูรณาการและการขับเคลื่อนนโยบายในระดับอำเภอและท้องถิ่น	กิจกรรมหลักที่ 1.2 ส่งเสริมอาชีพตามหลักปรัชญาเศรษฐกิจพอเพียง และแนวทางพระราชดำริ	กิจกรรมหลักที่ 4.7 แก้ไขปัญหาความเดือดร้อนของประชาชน เพื่ออำนวยความสะดวกและเพิ่มประสิทธิภาพในการให้บริการประชาชน	กิจกรรมหลักที่ 2.12 พัฒนาผลิตภาพแรงงานเพื่อเพิ่มต้นทุนชีวิต
กิจกรรมหลักที่ 2.10 การพัฒนาศักยภาพสถานประกอบการกิจการให้สามารถก้าวเข้าสู่มาตรฐานแรงงานไทย (Thai Labour Standard) ความปลอดภัย อาชีวอนามัย (Safety Thailand)	กิจกรรมหลักที่ 1.3 พัฒนาเสริมสร้างทักษะแรงงาน (Skilled labour) เพื่อยกระดับศักยภาพและรองรับเทคโนโลยีขั้นสูง		กิจกรรมหลักที่ 3.5 ศูนย์เรียนรู้เศรษฐกิจพอเพียงด้านการเลี้ยงสัตว์
กิจกรรมหลักที่ 2.11 รมรงค์เสริมสร้างสุขภาพแรงงานเพื่ออาชีวอนามัยในการทำงานที่ดีสู่ไทยแลนด์ 4.0	กิจกรรมหลักที่ 1.4 การขยายโอกาสในการสร้างอาชีพใหม่ให้กับแรงงานนอกระบบ		กิจกรรมหลักที่ 3.6 เพิ่มศักยภาพศูนย์เรียนรู้การเพิ่มประสิทธิภาพการผลิตสินค้าเกษตร

ประชาชนมีคุณภาพชีวิตที่ดีขึ้น โดยการสร้างกระบวนการมีส่วนร่วม เพื่อให้เกิดความเสมอภาคและความเท่าเทียมกันในสังคม			
ต้นน้ำ	กลางน้ำ	ปลายน้ำ	
การพัฒนาคุณภาพชีวิตประชาชน	การเสริมสร้างคุณภาพชีวิตประชาชน	การปรับปรุงคุณภาพชีวิตประชาชน	เผยแพร่และประชาสัมพันธ์
กิจกรรมหลักที่ 3.1 พัฒนาหมู่บ้านเศรษฐกิจพอเพียงสู่ความยั่งยืน	กิจกรรมหลักที่ 1.5 พัฒนาศักยภาพการดำรงชีวิตตามหลักปรัชญาของเศรษฐกิจพอเพียง		กิจกรรมหลักที่ 3.7 รักสมุทรปราการ สร้างสมุทรปราการ ด้วยหลักเศรษฐกิจพอเพียงสู่ความยั่งยืน
กิจกรรมหลักที่ 3.4 ศูนย์เรียนรู้เศรษฐกิจพอเพียงชุมชน	กิจกรรมหลักที่ 1.6 พัฒนาคุณภาพชีวิตและส่งเสริมอาชีพประชาชน		กิจกรรมหลักที่ 6.6 ส่งเสริมการขายสินค้า OTOP ด้วยการประชาสัมพันธ์ การสร้างแบรนด์ และพัฒนาบรรจุภัณฑ์ให้ทันสมัย
กิจกรรมหลักที่ 4.1 แก้ไขปัญหาความเดือดร้อนของประชาชนด้านสาธารณูปโภค สาธารณูปการ ให้ครอบคลุมและเพียงพอ	กิจกรรมหลักที่ 1.7 ฝึกอบรมเพิ่มรายได้ ลดรายจ่าย เพื่อการพัฒนาคุณภาพชีวิตของผู้ด้อยโอกาสจังหวัดสมุทรปราการ		กิจกรรมหลักที่ 6.7 แสดงจำหน่าย และกระจายสินค้า OTOP เพื่อสร้างรายได้ให้กับเครือข่าย OTOP และกลุ่มวิสาหกิจชุมชน
กิจกรรมหลักที่ 4.2 พัฒนาสถานศึกษาเพื่อให้เพียงพอต่อการให้บริการการศึกษาขั้นพื้นฐาน	กิจกรรมหลักที่ 1.8 ฝึกอบรมส่งเสริมอาชีพคนพิการจังหวัดสมุทรปราการ		
กิจกรรมหลักที่ 4.5 ส่งเสริมกิจกรรมกีฬาเพื่อเสริมสร้างสุขภาพที่ดีให้กับประชาชนทุกกลุ่มวัย	กิจกรรมหลักที่ 1.9 การส่งเสริม สนับสนุนการดำเนินงานตามพระราชบัญญัติการศึกษาของสมเด็จพระเจ้าอยู่หัวมหาวชิราลงกรณ บดินทรเทพยวรางกูร สู่การปฏิบัติ		
กิจกรรมหลักที่ 5.1 สร้างเสริมทักษะและองค์ความรู้ให้กับบุคลากรทางการศึกษา	กิจกรรมหลักที่ 1.10 การยกระดับคุณภาพภาษาต่างประเทศให้แก่สถานประกอบการในพื้นที่อุตสาหกรรม		

ประชาชนมีคุณภาพชีวิตที่ดีขึ้น โดยการสร้างกระบวนการมีส่วนร่วม เพื่อให้เกิดความเสมอภาคและความเท่าเทียมกันในสังคม			
ต้นน้ำ	กลางน้ำ	ปลายน้ำ	
การพัฒนาคุณภาพชีวิตประชาชน	การเสริมสร้างคุณภาพชีวิตประชาชน	การปรับปรุงคุณภาพชีวิตประชาชน	เผยแพร่และประชาสัมพันธ์
กิจกรรมหลักที่ 5.2 จัดหาสื่อการเรียนการสอนที่ทันสมัย และเพียงพอต่อการใช้งาน	กิจกรรมหลักที่ 2.1 การเตรียมความพร้อมผู้สูงอายุ		
กิจกรรมหลักที่ 5.3 ปรับปรุง/ซ่อมแซมโครงสร้างพื้นฐาน พัฒนาด้านการเรียนการสอนให้มาตรฐานและปลอดภัย เพียงพอต่อการใช้งาน	กิจกรรมหลักที่ 2.2 ฝึกอาชีพผู้สูงอายุ		
กิจกรรมหลักที่ 5.4 การยกระดับคุณภาพภาษาต่างประเทศ ให้แก่สถานศึกษาด้วยการใช้เทคโนโลยี	กิจกรรมหลักที่ 2.3 ฝึกอาชีพเด็กและเยาวชน		
กิจกรรมหลักที่ 6.1 เสริมสร้างการรวมกลุ่มเครือข่ายผู้ประกอบการทางธุรกิจ Biz Club เพื่อส่งเสริมการตลาดสินค้าสู่สากล	กิจกรรมหลักที่ 2.5 พัฒนาสุขภาพตามกลุ่มวัย ลดความเหลื่อมล้ำในการเข้าถึงบริการของประชาชนทุกคนในจังหวัด สมุทรปราการมุ่งสู่เมืองอุตสาหกรรมสุขภาพดี		
กิจกรรมหลักที่ 6.2 ส่งเสริมและพัฒนาศักยภาพวิสาหกิจชุมชนจังหวัดสมุทรปราการศูนย์บ่ม	กิจกรรมหลักที่ 2.7 พัฒนาคุณภาพชีวิตคนพิการจังหวัดสมุทรปราการ		
กิจกรรมหลักที่ 7.2 ป้องกันและกำจัดโรคพิษสุนัขบ้า	กิจกรรมหลักที่ 2.8 พัฒนาคุณภาพชีวิตให้แก่ผู้สูงอายุ จังหวัดสมุทรปราการ		
กิจกรรมหลักที่ 7.6 ป้องกัน ควบคุมโรคไข้เลือดออก	กิจกรรมหลักที่ 2.9 การส่งเสริมและพัฒนาศักยภาพผู้ใช้แรงงานสู่ความเป็น Excellent Labour		

ประชาชนมีคุณภาพชีวิตที่ดีขึ้น โดยการสร้างกระบวนการมีส่วนร่วม เพื่อให้เกิดความเสมอภาคและความเท่าเทียมกันในสังคม			
ต้นน้ำ	กลางน้ำ	ปลายน้ำ	
การพัฒนาคุณภาพชีวิตประชาชน	การเสริมสร้างคุณภาพชีวิตประชาชน	การปรับปรุงคุณภาพชีวิตประชาชน	เผยแพร่และประชาสัมพันธ์
กิจกรรมหลักที่ 7.7 ป้องกันและควบคุมโรคไข้หวัดนก ไข้หวัดใหญ่ และโรคมือเท้าปาก	กิจกรรมหลักที่ 2.13 เพิ่มสมรรถนะด้านการบริหารและจัดการพลังงานครบวงจรในชุมชนระดับตำบลและเครือข่ายพลังงานชุมชน		
กิจกรรมหลักที่ 8.1 การศึกษาปัญหาด้านสังคม สิ่งแวดล้อม ด้านประชากรและประชากรแฝงในเขตจังหวัดสมุทรปราการ	กิจกรรมหลักที่ 2.14 เพิ่มประสิทธิภาพศูนย์บริการข้อมูล การอนุรักษ์พลังงานและพลังงานทดแทนเคลื่อนที่ (Energy Mobile Unit)		
	กิจกรรมหลักที่ 3.2 ส่งเสริมคุณภาพชีวิตของประชาชนที่ดี ขึ้น โดยการลดรายจ่ายให้กับประชาชน		
	กิจกรรมหลักที่ 3.3 พัฒนาการเกษตรตามแนวทฤษฎีใหม่		
	กิจกรรมหลักที่ 4.3 พัฒนาศาสนสถานและส่งเสริมการ ปฏิบัติตามหลักธรรมของศาสนา		
	กิจกรรมหลักที่ 4.4 พัฒนาและสร้างเสริมการปฏิบัติตาม หลักศีล 5 หลักธรรมของศาสนาเพื่อสร้างความภูมิใจร่วมกัน ให้กับนักเรียน นักศึกษา และประชาชน		
	กิจกรรมหลักที่ 6.3 โครงการเพิ่มทักษะด้านการบริหาร จัดการและส่งเสริมการตลาดกลุ่มผู้ผลิต OTOP ให้สามารถ ดำเนินกิจการได้อย่างมีประสิทธิภาพ		

ประชาชนมีคุณภาพชีวิตที่ดีขึ้น โดยการสร้างกระบวนการมีส่วนร่วม เพื่อให้เกิดความเสมอภาคและความเท่าเทียมกันในสังคม			
ต้นน้ำ	กลางน้ำ	ปลายน้ำ	
การพัฒนาคุณภาพชีวิตประชาชน	การเสริมสร้างคุณภาพชีวิตประชาชน	การปรับปรุงคุณภาพชีวิตประชาชน	เผยแพร่และประชาสัมพันธ์
	กิจกรรมที่ 6.4 การพัฒนาผลิตภัณฑ์อาหาร ของดีของเด่น จังหวัดสมุทรปราการ		
	กิจกรรมหลักที่ 6.5 การพัฒนาเศรษฐกิจฐานราก สมุทรปราการพร้อมก้าวสู่ศตวรรษที่ 21		
	กิจกรรมหลักที่ 7.1 ลดอัตราการป่วย/ตายจากโรคที่เป็น ปัญหาสำคัญอย่างสร้างสรรค์แบบบูรณาการ		
	กิจกรรมหลักที่ 7.3 ส่งเสริมสุขภาพเพื่อสร้างภูมิคุ้มกันโรค ให้แก่ประชาชน		
	กิจกรรมหลักที่ 7.4 ป้องกันและแก้ไขปัญหาโรคเอดส์ในชุมชน		
	กิจกรรมหลักที่ 7.5 เสริมสร้างสุขภาพที่ดีสู่วิถีชีวิต สมุทรปราการ		

ประเด็นการพัฒนาที่ 3

ส่งเสริมระบบ Logistics เชื่อมโยงเขตเศรษฐกิจอาเซียน และประเทศคู่เจรจาการค้ากับ เขตเศรษฐกิจอาเซียน โดยพัฒนาการบริหารจัดการ และปรับปรุงโครงข่ายการคมนาคมขนส่ง ให้สมบูรณ์ยิ่งขึ้น เพื่อลดต้นทุนและเพิ่มขีดความสามารถในการแข่งขัน

เพิ่มขีดความสามารถโครงสร้างพื้นฐานด้านการขนส่งทุกรูปแบบ เพื่อให้สอดคล้องกับการใช้งานของระบบโลจิสติกส์และชุมชน			
ต้นน้ำ	กลางน้ำ	ปลายน้ำ	
โครงสร้างพื้นฐานทางการค้า การลงทุน	การพัฒนาการบริหารจัดการ	พัฒนาความพร้อมและสร้างขีดความสามารถของผู้ประกอบการ	พัฒนาด้านการตลาดและช่องทางการจัดจำหน่าย
กิจกรรมหลักที่ 1.1 ก่อสร้างถนนที่เป็นเส้นทางใหม่ เชื่อมถนนสายหลัก	กิจกรรมหลักที่ 1.5 ปรับปรุงสัญญาณจราจรและสิ่งอำนวยความสะดวกในเส้นทางคมนาคมสายหลัก สายรอง	กิจกรรมหลักที่ 1.8 สร้างเสริมความปลอดภัยให้แก่ผู้ขับขี่รถจักรยานยนต์	กิจกรรมหลักที่ 4.2 ประชาสัมพันธ์ เผยแพร่ ให้ประชาชนสามารถนำมาใช้ประโยชน์ในการพัฒนาที่ดิน
กิจกรรมหลักที่ 1.2 ก่อสร้างถนนที่เป็นเส้นทางใหม่ เชื่อมถนนสายรอง	กิจกรรมหลักที่ 1.6 จัดตั้งศูนย์ควบคุมและสั่งการจราจรทางบก	กิจกรรมหลักที่ 1.9 สร้างความรู้ ความเข้าใจให้กับสมาชิกเครือข่ายอาสาสมัครจราจรเชิงวิชาการและเชิงปฏิบัติ	
กิจกรรมหลักที่ 1.3 ปรับปรุงซ่อมแซมถนนสายหลักที่ชำรุด หรือทรุดโทรม	กิจกรรมหลักที่ 1.7 ป้ายจราจรอัจฉริยะอำนวยความสะดวกการจราจร		
กิจกรรมหลักที่ 1.4 ปรับปรุงซ่อมแซมถนนสายรองที่ชำรุด หรือทรุดโทรม	กิจกรรมหลักที่ 1.10 กำกับคุณภาพ การค้า การสำรอง และความปลอดภัย สถานประกอบกิจการพลังงาน		

เพิ่มขีดความสามารถโครงสร้างพื้นฐานด้านการขนส่งทุกรูปแบบ เพื่อให้สอดคล้องกับการใช้งานของระบบโลจิสติกส์และชุมชน			
ต้นน้ำ	กลางน้ำ	ปลายน้ำ	
โครงสร้างพื้นฐานทางการค้า การลงทุน	การพัฒนากระบวนการจัดการ	พัฒนาความพร้อมและสร้างขีดความสามารถของผู้ประกอบการ	พัฒนาด้านการตลาดและช่องทางการจัดจำหน่าย
กิจกรรมหลักที่ 2.1 ขยายช่องจราจรถนนสายหลัก ถนนสายรอง	กิจกรรมหลักที่ 4.3 การจัดทำแผนแม่บทการพัฒนาพื้นที่การจัดระเบียบการใช้ประโยชน์ที่ดินและโครงสร้างพื้นฐานตามแนวเส้นทางรถไฟฟ้าจังหวัดสมุทรปราการ		
กิจกรรมหลักที่ 2.2 ก่อสร้างแนวถนนทางหลวงเดิมและถนนตัดใหม่	กิจกรรมหลักที่ 4.4 การจัดทำแผนแม่บทพัฒนาระบบโครงสร้างพื้นฐานการคมนาคมขนส่งในพื้นที่จังหวัดสมุทรปราการ		
กิจกรรมหลักที่ 3.1 ก่อสร้างทางเดินเท้า คสล. และสะพาน			
กิจกรรมหลักที่ 3.2 ปรับปรุง/ซ่อมแซมทางเดินเท้าและสะพาน			
กิจกรรมหลักที่ 4.1 สำรองและออกแบบการพัฒนาพื้นที่โดยรอบสถานีรถไฟฟ้า			

ประเด็นการพัฒนาที่ 4

ส่งเสริมกิจกรรมการท่องเที่ยวเชิงนิเวศ ประวัติศาสตร์ และศิลปวัฒนธรรม โดยการพัฒนาแหล่งท่องเที่ยว สินค้า การบริการและประชาสัมพันธ์ให้เป็นที่รู้จักและประทับใจของนักท่องเที่ยวทุกกลุ่มเป้าหมาย (Tourism for All)

แหล่งท่องเที่ยวได้รับการพัฒนาสิ่งอำนวยความสะดวกให้มีความสอดคล้องกับสภาพแวดล้อมและมีความปลอดภัยต่อนักท่องเที่ยวตามมาตรฐานสากล					
รวมทั้งสินค้าและบริการด้านการท่องเที่ยวได้รับการพัฒนาให้มีคุณภาพสู่มาตรฐานสากล					
ต้นน้ำ			กลางน้ำ		ปลายน้ำ
พัฒนาระบบบริหาร จัดการการท่องเที่ยว	พัฒนาศักยภาพมัคคุเทศน์ และบุคลากร	พัฒนาปัจจัยพื้นฐานด้านท่องเที่ยว/ทรัพยากร	พัฒนาแหล่งและกิจกรรมท่องเที่ยว	พัฒนาธุรกิจบริการการท่องเที่ยว	พัฒนาการตลาดและประชาสัมพันธ์
กิจกรรมที่ 4.1 การอำนวยความสะดวกและรักษาความปลอดภัยให้กับนักท่องเที่ยวและบุคคลสำคัญในแหล่งท่องเที่ยว	กิจกรรมหลักที่ 3.1 เพิ่มทักษะการผลิตสินค้า OTOP และสินค้าชุมชนให้ได้มาตรฐาน	กิจกรรมหลักที่ 1.1 พัฒนาและปรับปรุงถนนที่เป็นเส้นทางเชื่อมโยงด้านการคมนาคมแหล่งท่องเที่ยวสำคัญ	กิจกรรมหลักที่ 1.2 พัฒนาและปรับปรุงสิ่งอำนวยความสะดวกในแหล่งท่องเที่ยว	กิจกรรมหลักที่ 2.3 เพิ่มขีดความสามารถผู้ประกอบการภาคอุตสาหกรรมท่องเที่ยวและเครือข่าย	กิจกรรมหลักที่ 2.4 ประชาสัมพันธ์การท่องเที่ยวจังหวัดสมุทรปราการ
กิจกรรมที่ 4.2 พัฒนาเครือข่ายการเฝ้าระวังในการรักษาความปลอดภัยให้กับนักท่องเที่ยวและบุคคลสำคัญบริเวณท่าอากาศยาน สนามบินสุวรรณภูมิ		กิจกรรมหลักที่ 1.3 พัฒนาเส้นทางจักรยานเพื่อการท่องเที่ยวเชิงสุขภาพ	กิจกรรมหลักที่ 1.4 พัฒนาสิ่งอำนวยความสะดวกและความปลอดภัยในแหล่งท่องเที่ยว	กิจกรรมหลักที่ 2.12 ส่งเสริมการท่องเที่ยวเชิงวัฒนธรรมและประเพณีอันดีงามของท้องถิ่น (งานลอยกระทงจังหวัดสมุทรปราการ)	กิจกรรมหลักที่ 2.7 ส่งเสริมการท่องเที่ยวเชิงประวัติศาสตร์ งานสมโภชสมุทรปราการ
		กิจกรรมหลักที่ 3.2 สร้างมูลค่าเพิ่มสินค้าและบริการด้านการท่องเที่ยวที่เป็นอัตลักษณ์ของพื้นที่	กิจกรรมหลักที่ 2.1 พัฒนาแหล่งท่องเที่ยวที่เป็นประวัติศาสตร์ และศิลปวัฒนธรรม	กิจกรรมหลักที่ 2.14 ส่งเสริมการท่องเที่ยวของจังหวัดสมุทรปราการ “ในงานเทศกาลเที่ยวเมืองไทย”	กิจกรรมหลักที่ 2.8 ส่งเสริมและประชาสัมพันธ์การท่องเที่ยวจังหวัดสมุทรปราการในช่วงเทศกาลกลางปีใหม่
			กิจกรรมหลักที่ 2.2 จัดกิจกรรมท่องเที่ยวแบบ “one day trip” และกิจกรรมเชิงศาสนา ศิลปวัฒนธรรม	กิจกรรมหลักที่ 2.16 ส่งเสริมกิจกรรมท่องเที่ยวเชิงกีฬา และนันทนาการ	กิจกรรมหลักที่ 2.9 จัดทำสื่อประชาสัมพันธ์และกิจกรรมการท่องเที่ยวจังหวัดสมุทรปราการ

แหล่งท่องเที่ยวได้รับการพัฒนาสิ่งอำนวยความสะดวกให้มีความสอดคล้องกับสภาพแวดล้อมและมีความปลอดภัยต่อนักท่องเที่ยวตามมาตรฐานสากล
รวมทั้งสินค้าและบริการด้านการท่องเที่ยวได้รับการพัฒนาให้มีคุณภาพสู่มาตรฐานสากล

ต้นน้ำ		กลางน้ำ		ปลายน้ำ	
พัฒนาระบบบริหาร จัดการการ ท่องเที่ยว	พัฒนาศักยภาพมัคคุเทศน์ และ บุคลากร	พัฒนาปัจจัยพื้นฐานด้าน ท่องเที่ยว/ทรัพยากร	พัฒนาแหล่งและกิจกรรมท่องเที่ยว	พัฒนาธุรกิจบริการการท่องเที่ยว	พัฒนาการตลาดและ ประชาสัมพันธ์
			กิจกรรมหลักที่ 2.5 จัดงานรำลึกร.ศ. 112		กิจกรรมหลักที่ 2.13 เสริมสร้าง ภาพลักษณ์และการ ประชาสัมพันธ์การท่องเที่ยว จังหวัดสมุทรปราการ
			กิจกรรมหลักที่ 2.6 จัดงานประเพณี สงกรานต์		กิจกรรมหลักที่ 2.15 จัดทำป้าย ประชาสัมพันธ์การท่องเที่ยว จังหวัดสมุทรปราการ (Billboard)
			กิจกรรมหลักที่ 2.10 จัดกิจกรรมใน งานนมัสการองค์พระสมุทรเจดีย์และ งานกาชาดจังหวัดสมุทรปราการ		กิจกรรมหลักที่ 3.3 ประชาสัมพันธ์และจัดหาช่องทาง การจำหน่ายสินค้า OTOP ให้ตรง กับความต้องการของผู้บริโภค
			กิจกรรมหลักที่ 2.11 จัดงานประเพณี รับบัว		กิจกรรมหลักที่ 3.4 จัดงานตลาด น้ำดอกแก้วในงานกาชาด
					กิจกรรมหลักที่ 3.5 จัดงานรื่นรมย์ ชมของดีสมุทรปราการ

ประเด็นการพัฒนาที่ 5

เสริมสร้างความปลอดภัยในชีวิต และทรัพย์สินของประชาชน โดยการพัฒนาระบบป้องกันและแก้ไขปัญหาภัยคุกคามความมั่นคง พร้อมทั้งพัฒนาวิถีชีวิตประชาธิปไตยแก่ประชาชน

ประชาชนมีความมั่นคงปลอดภัยในชีวิต ร่างกาย และทรัพย์สินจากภัยคุกคามความมั่นคงรูปแบบใหม่ รวมทั้งมีความสามัคคีโดยมีส่วนร่วมบนวิถีทางประชาธิปไตย				
ต้นน้ำ	กลางน้ำ	ปลายน้ำ		
เสริมสร้างศักยภาพและความเข้มแข็งของประชาชน	ให้ความรู้และการปลูกจิตสำนึกในระดับปัจเจกบุคคล	การบริหารจัดการ การจัดระเบียบสังคม และการบังคับใช้กฎหมายการผลิต	การเผยแพร่ การประชาสัมพันธ์ และการสร้างเครือข่ายภาคประชาชน	การพัฒนาและสร้างความเข้มแข็งเพื่อให้เกิดความยั่งยืน
กิจกรรมหลักที่ 1.1 การป้องกันกลุ่มผู้มีโอกาสเข้าไปเกี่ยวข้องกับยาเสพติด	กิจกรรมหลักที่ 2.1 ถ่ายทอดองค์ความรู้ให้กับประชาชน และสร้างกระบวนการมีส่วนร่วมของประชาชน	กิจกรรมหลักที่ 1.2 การแก้ไขปัญหาผู้ติดยาเสพติด	กิจกรรมหลักที่ 1.6 เสริมสร้างความเข้มแข็งกองทุนแม่ของแผ่นดิน วิถีพอเพียง	กิจกรรมหลักที่ 1.17 ส่งเสริมการจัดตั้ง TO BE NUMBER ONE ในสถานประกอบการ และสร้างเครือข่ายเพื่อป้องกันปัญหายาเสพติดในสถานประกอบการและชุมชน
กิจกรรมหลักที่ 1.4 เสริมทักษะชีวิตแก่เด็กและเยาวชนห่างไกลยาเสพติด	กิจกรรมหลักที่ 3.2 สร้างความรู้ ความเข้าใจให้กับสมาชิกเครือข่ายการเฝ้าระวังและรักษาความสงบเรียบร้อยภายในหมู่บ้าน/ชุมชน	กิจกรรมหลักที่ 1.3 การควบคุมตัวยาและผู้ค้ายาเสพติด	กิจกรรมหลักที่ 1.7 พัฒนาเครือข่ายประชาสัมพันธ์ป้องกันและแก้ไขปัญหา ยาเสพติด	กิจกรรมหลักที่ 2.3 เสริมสร้างความเข้มแข็งและสร้างเครือข่ายอาสาสมัครประชาธิปไตย
กิจกรรมหลักที่ 1.11 ครอบครัวยุคธรรมนำชุมชนพ้นภัยยาเสพติด	กิจกรรมหลักที่ 3.8 สร้างภูมิคุ้มกันทางสังคมตามศาสตร์พระราชา	กิจกรรมหลักที่ 1.5 ป้องกันและแก้ไขปัญหา ยาเสพติดในสถานประกอบการ	กิจกรรมหลักที่ 1.8 สร้างเครือข่ายอาสาสมัครบริการและป้องกันภัยในชุมชน พร้อมทั้งเสริมสร้างด้านการข่าว เพื่อลดปัญหาอาชญากรรมและยาเสพติดในพื้นที่	กิจกรรมหลักที่ 2.4 การแก้ไขปัญหาความเดือดร้อนและลดความเหลื่อมล้ำในสังคมของประชาชนจังหวัดสมุทรปราการ
กิจกรรมหลักที่ 1.12 ประชาชนเข้มแข็งด้านภัยยาเสพติด		กิจกรรมหลักที่ 1.14 เสริมสร้างประสิทธิภาพป้องกันและแก้ไขปัญหา ยาเสพติด	กิจกรรมหลักที่ 1.9 อบจ. บ้าน วัด โรงเรียน ร่วมประสานด้านภัยยาเสพติด	กิจกรรมหลักที่ 2.5 เสริมสร้างประสิทธิภาพการถวายความปลอดภัยให้กับพระบรมวงศานุวงศ์ และการรักษาความปลอดภัยแก่บุคคลสำคัญ
กิจกรรมหลักที่ 3.1 พัฒนาศักยภาพสมาชิกเครือข่ายการป้องกันและแก้ไขปัญหาการค้ำมนุษย์		กิจกรรมหลักที่ 2.9 ส่งเสริมสนับสนุนการจัดงานรัฐพิธีและการจัดกิจกรรมของจังหวัดสมุทรปราการ	กิจกรรมหลักที่ 1.10 สตรีไทย วิถีไทย วิถีชุมชนพอเพียงด้านภัยยาเสพติด	กิจกรรมหลักที่ 2.6 สร้างความปรองดองสามานฉันท์ ระหว่างนายจ้าง ลูกจ้าง เพื่อป้องกันและแก้ไขปัญหาความขัดแย้งด้านแรงงานในสถานประกอบการ

ประชาชนมีความมั่นคงปลอดภัยในชีวิต ร่างกาย และทรัพย์สินจากภัยคุกคามความมั่นคงรูปแบบใหม่ รวมทั้งมีความสามัคคีโดยมีส่วนร่วมบนวิถีทางประชาธิปไตย				
ต้นน้ำ		กลางน้ำ	ปลายน้ำ	
เสริมสร้างศักยภาพและความเข้มแข็งของประชาชน	ให้ความรู้และการปลูกจิตสำนึกในระดับปัจเจกบุคคล	การบริหารจัดการ การจัดระเบียบสังคม และการบังคับใช้กฎหมายการผลิต	การเผยแพร่ การประชาสัมพันธ์ และการสร้างเครือข่ายภาคประชาชน	การพัฒนาและสร้างความเข้มแข็งเพื่อให้เกิดความยั่งยืน
		กิจกรรมหลักที่ 3.3 การป้องกันและแก้ไข ปัญหาอาชญากรรมข้ามชาติ และพัฒนา เทคโนโลยีรองรับให้เท่าทันภัยคุกคามรูปแบบใหม่	กิจกรรมหลักที่ 1.13 มัสยิดสานใจป้องกันภัยยาเสพติด	กิจกรรมหลักที่ 2.7 การเสริมสร้างความสามัคคีปรองดองและสมานฉันท์ระหว่างครอบครัวอุปถัมภ์จังหวัดสมุทรปราการและเยาวชนจากจังหวัดชายแดนภาคใต้ตามโครงการ "สานใจไทย สู่ใจใต้"
		กิจกรรมหลักที่ 3.4 การให้ความรู้แก่นายจ้าง/เจ้าของเรือประมงทะเลเกี่ยวกับการไม่บังคับใช้แรงงาน และแรงงานขัดหนี้	กิจกรรมหลักที่ 1.15 อบรมเยาวชนรวมใจต้านภัยยาเสพติด	กิจกรรมหลักที่ 2.8 สร้างความปรองดองสมานฉันท์ เพื่อการปฏิรูป
		กิจกรรมหลักที่ 3.5 สร้างความปลอดภัย โดยรอบถนนริมเขื่อน เขตเทศบาลตำบลบางปู	กิจกรรมหลักที่ 1.16 รณรงค์ประชาสัมพันธ์ต้านภัยยาเสพติด พระมหากษัตริย์	
		กิจกรรมหลักที่ 3.6 การป้องกันและเฝ้าระวัง ปัญหาอาชญากรรม การทุจริตประพฤตมิชอบและการกระทำผิดกฎหมาย	กิจกรรมหลักที่ 2.2 รณรงค์ และประชาสัมพันธ์เผยแพร่ เพื่อสร้างความตระหนักให้กับประชาชนในพื้นที่ที่มีความจงรักภักดีต่อสถาบันชาติ ศาสนา พระมหากษัตริย์	
		กิจกรรมหลักที่ 3.7 เพิ่มประสิทธิภาพการรักษาความสงบเรียบร้อย และป้องกันแก้ไข ปัญหาอาชญากรรมในหมู่บ้าน/ชุมชน		

ประชาชนมีความพร้อมในการเผชิญกับปัญหาสาธารณภัย และภัยพิบัติทุกรูปแบบ			
	ต้นน้ำ	กลางน้ำ	ปลายน้ำ
การบริหารจัดการ การพัฒนาศักยภาพ เพื่อการป้องกันและการบรรเทาความเดือดร้อน	เสริมสร้างศักยภาพแก่ประชาชน	การเผยแพร่ การประชาสัมพันธ์การสร้างเครือข่าย	การเยียวยาผู้ได้รับผลกระทบหรือประสบปัญหา
กิจกรรมหลักที่ 4.3 จัดหาอุปกรณ์ในการป้องกันภัยพิบัติ การแจ้งเตือน การระงับภัย การบรรเทาภัย	กิจกรรมหลักที่ 4.1 ถ่ายทอดองค์ความรู้ให้กับประชาชน ในการป้องกันภัยพิบัติเบื้องต้น	กิจกรรมหลักที่ 4.2 สร้างเครือข่ายและถ่ายทอดองค์ความรู้ในการ เฝ้าระวังและเตือนภัยที่เกิดภัยธรรมชาติ	กิจกรรมหลักที่ 4.5 การฟื้นฟู และเยียวยาผู้ที่ได้รับผลกระทบจากภัยพิบัติที่เกิดขึ้น
กิจกรรมหลักที่ 4.6 การเตรียมความพร้อมซักซ้อมแผนเผชิญเหตุเกี่ยวกับภัยพิบัติต่าง ๆ		กิจกรรมหลักที่ 4.4 ประชาสัมพันธ์ เผยแพร่ข้อมูลเพื่อระงับ และเตือนภัย	

ส่วนที่ 3

แบบสรุปบัญชีรายชุด โครงการ (จ.1)

แบบสรุปโครงการแบบย่อ (*Project Brief*) (จ.1.1)

แบบฟอร์มการจัดทำแผนพัฒนาจังหวัด (พ.ศ 2561 – พ.ศ.2565) ฉบับทบทวน ประจำปีงบประมาณ พ.ศ. 2565

จังหวัดสมุทรปราการ

เป้าหมายการพัฒนาจังหวัด : เมืองอุตสาหกรรมสะอาด ปลอดภัย น่ายุ่

ประเด็นการพัฒนา	แผนงาน	ตัวชี้วัดของ แผนงาน	ค่าเป้าหมาย					
			พ.ศ. 2561	พ.ศ. 2562	พ.ศ. 2563	พ.ศ. 2564	พ.ศ. 2565	พ.ศ. 2561 – 2565
ประเด็นการพัฒนาที่ 1 ส่งเสริมอุตสาหกรรมและเกษตรกรรมให้ มีศักยภาพเพื่อการแข่งขันในภูมิภาคเขต เศรษฐกิจอาเซียน และประเทศคู่เจรจา การค้ากับเขตเศรษฐกิจอาเซียน โดย พัฒนากระบวนการผลิตที่เป็นมิตรกับ สิ่งแวดล้อม รวมทั้งอนุรักษ์และฟื้นฟู ทรัพยากรธรรมชาติและสิ่งแวดล้อม	1. ภาคอุตสาหกรรม มีศักยภาพในการ แข่งขันเพิ่มขึ้นภายใต้ การดำเนินธุรกิจที่ เป็นมิตรกับ สิ่งแวดล้อม	(1) ร้อยละที่เพิ่มขึ้นของ โรงงานอุตสาหกรรมที่ ผ่านการรับรอง อุตสาหกรรมสีเขียว ระดับที่ 1-5 ที่ไปรับรอง ยังไม่หมดอายุ	5	10	15	20	25	75
		(2) จำนวนโรงงานที่ ได้รับการส่งเสริมและ เพิ่มศักยภาพในการ แข่งขันให้สามารถเพิ่ม ประสิทธิภาพและลด ต้นทุนการผลิต	5	10	15	20	25	75

ประเด็นการพัฒนา	แผนงาน	ตัวชี้วัดของ แผนงาน	ค่าเป้าหมาย					
			พ.ศ. 2561	พ.ศ. 2562	พ.ศ. 2563	พ.ศ. 2564	พ.ศ. 2565	พ.ศ. 2561 – 2565
		(3) การยกระดับการ พัฒนาเมืองอุตสาหกรรม เชิงนิเวศ จ. สมุทรปราการ	1	2	2	3	3	(1-3)
	2. ส่งเสริมเกษตรกร ผลิตสินค้าเกษตร ปลอดภัยเป็นมิตรกับ สิ่งแวดล้อม	(4) ร้อยละที่เพิ่มขึ้นของ จำนวนเกษตรกรที่ได้รับ รองมาตรฐานสินค้า เกษตรปลอดภัย (GAP)	5	5	5	5	5	25
		(5) จำนวนเกษตรกร เป้าหมายที่ได้รับการ ส่งเสริมเพิ่มมูลค่าด้วย นวัตกรรมเชิงพาณิชย์ และทรัพย์สินทางปัญญา	50	50	50	50	50	50

ประเด็นการพัฒนา	แผนงาน	ตัวชี้วัดของ แผนงาน	ค่าเป้าหมาย					
			พ.ศ. 2561	พ.ศ. 2562	พ.ศ. 2563	พ.ศ. 2564	พ.ศ. 2565	พ.ศ. 2561 – 2565
	3. ชุมชนและแหล่ง ทรัพยากรธรรมชาติ ได้รับการจัดการ คุณภาพด้าน สิ่งแวดล้อม โดยการ มีส่วนร่วมอย่างเป็น ระบบและมี ประสิทธิภาพ	(6) ร้อยละที่ลดลงของ ปริมาณขยะมูลฝอย สะสมในพื้นที่	5	5	5	5	5	25
		(7) ร้อยละของ ประชาชนที่อยู่อาศัย รอบกองขยะหรือพื้นที่ เสี่ยงได้รับการเฝ้าระวัง และดูแลด้านสุขภาพ	10	10	10	10		40
		(8) ร้อยละที่เพิ่มขึ้นของ แหล่งน้ำได้รับการพัฒนา ปรับปรุงและฟื้นฟูเพื่อ เพิ่มปริมาณน้ำต้นทุน	20	20	20	20		80

ประเด็นการพัฒนา	แผนงาน	ตัวชี้วัดของ แผนงาน	ค่าเป้าหมาย					
			พ.ศ. 2561	พ.ศ. 2562	พ.ศ. 2563	พ.ศ. 2564	พ.ศ. 2565	พ.ศ. 2561 – 2565
		(9) ร้อยละที่เพิ่มขึ้นของ จำนวนประชาชนที่เข้า มาเป็นสมาชิก อาสาสมัครเครือข่ายเฝ้า ระวังคุณภาพสิ่งแวดล้อม (ทสม.)	10	10	10	10	10	50

บัญชีรายการชุดโครงการ (Project Brief)

ประเด็นการพัฒนาที่ 1 ส่งเสริมอุตสาหกรรมและเกษตรกรรมให้มีศักยภาพเพื่อการแข่งขันในภูมิภาคเขตเศรษฐกิจอาเซียน และประเทศคู่เจรจาการค้ากับเขตเศรษฐกิจอาเซียน โดยพัฒนากระบวนการผลิตที่เป็นมิตรกับสิ่งแวดล้อม รวมทั้ง

บัญชีรายการชุดโครงการ (Project Brief)				งบประมาณดำเนินการ					
แผนงาน/โครงการ	แหล่ง งปม.	ยุทธศาสตร์ ชาติ	หน่วยดำเนินการ	พ.ศ. 2561	พ.ศ. 2562	พ.ศ. 2563	พ.ศ. 2564	พ.ศ. 2565	พ.ศ. 2561-2565
ประเด็นการพัฒนาที่ 1				220,099,100	783,076,100	487,859,150	417,570,100	506,282,400	2,408,386,850
แผนงานที่ 1				55,000,000	161,000,000	176,500,000	83,000,000	103,000,000	578,500,000
1. โครงการที่ 1 ส่งเสริมภาคอุตสาหกรรมมี ธรรมาภิบาลธุรกิจและเป็นมิตรกับ สิ่งแวดล้อม	1	2,5	สนง.อุตสาหกรรม จังหวัดสมุทรปราการ	7,000,000	17,000,000	3,000,000	3,500,000	14,500,000	45,000,000
กิจกรรมหลักที่ 1.1 ฉลากคาร์บอน (Carbon Footprint)	1	5	สนง.อุตสาหกรรม จังหวัดสมุทรปราการ	3,000,000	-	-	-	3,000,000	6,000,000
กิจกรรมหลักที่ 1.2 การพัฒนาสร้างสรรค์ นวัตกรรมใหม่ จากวัสดุที่ไม่ใช้แล้ว โดยเทคโนโลยีการผลิตที่สะอาด 3R	1	5	สนง.อุตสาหกรรม จังหวัดสมุทรปราการ	-	10,000,000	-	-	4,000,000	14,000,000
กิจกรรมหลักที่ 1.3 การสร้างและพัฒนา เครือข่ายอุตสาหกรรมรักษ์สิ่งแวดล้อม จังหวัดสมุทรปราการ	1	5	สนง.อุตสาหกรรม จังหวัดสมุทรปราการ	2,000,000	2,000,000	-	-	2,000,000	6,000,000
กิจกรรมหลักที่ 1.4 ส่งเสริมผู้ประกอบการ ให้มีธรรมาภิบาลทางธุรกิจและสิ่งแวดล้อม	1	5	สนง.พาณิชย์จังหวัด สมุทรปราการ	2,000,000	2,000,000	-	-	2,000,000	6,000,000
กิจกรรมหลักที่ 1.5 ยกระดับโรงงาน อุตสาหกรรมสีเขียว Green Industry	1	5	สนง.อุตสาหกรรม จังหวัดสมุทรปราการ	-	3,000,000	3,000,000	3,500,000	3,500,000	13,000,000
2. โครงการที่ 2 เมืองอุตสาหกรรมเชิงนิเวศ จังหวัดสมุทรปราการ	1,2,3,4	2,5	สนง.อุตสาหกรรม จังหวัดสมุทรปราการ	48,000,000	144,000,000	173,500,000	79,500,000	88,500,000	533,500,000
กิจกรรมหลักที่ 2.1 วางและออกแบบวางผัง พัฒนาพื้นที่เฉพาะ เพื่อป้องกันการกัดเซาะ ชายฝั่งทะเลสมุทรปราการ	1,3	5	1.สนง.โยธาธิการและผัง เมือง 2. อปท.ที่เกี่ยวข้อง	-	-	6,000,000	-	-	6,000,000

บัญชีรายการชุดโครงการ (Project Brief)				งบประมาณดำเนินการ					
แผนงาน/โครงการ	แหล่ง งปม.	ยุทธศาสตร์ ชาติ	หน่วยดำเนินการ	พ.ศ. 2561	พ.ศ. 2562	พ.ศ. 2563	พ.ศ. 2564	พ.ศ. 2565	พ.ศ. 2561-2565
กิจกรรมหลักที่ 2.2 สำรวจและออกแบบการพัฒนาพื้นที่โดยรอบสถานีรถไฟฟ้ามหานครเพื่อรองรับระบบการขนส่งทางรางในเขตจังหวัดสมุทรปราการ	1,3	5	1.สนง.โยธาธิการและผังเมือง 2. อปท.ที่เกี่ยวข้อง	-	-	8,000,000	-	-	8,000,000
กิจกรรมหลักที่ 2.3 ส่งเสริมโรงงานอุตสาหกรรมให้มีความรับผิดชอบต่อสังคมและชุมชนอย่างยั่งยืน (CSR Beginner, CSR - DIW and CSR - DIW Continuous)	2	5	กรมโรงงานอุตสาหกรรม	1,000,000	1,000,000	10,000,000	1,000,000	1,000,000	14,000,000
กิจกรรมหลักที่ 2.4 ส่งเสริมการเพิ่มพื้นที่สีเขียว การจัดแนวป้องกันมลพิษ (buffer zone) ในพื้นที่พัฒนาเมือง	2	5	กรมโรงงานอุตสาหกรรม	5,000,000	3,000,000	1,000,000	1,000,000	1,000,000	11,000,000
กิจกรรมหลักที่ 2.5 พัฒนาเครือข่ายอุตสาหกรรมเชิงนิเวศ (Eco Industry Network) และสร้างการมีส่วนร่วมจังหวัดสมุทรปราการ	2	5	กรมโรงงานอุตสาหกรรม	1,500,000	1,500,000	1,500,000	1,500,000	1,500,000	7,500,000
กิจกรรมหลักที่ 2.6 อุตสาหกรรมคาร์บอนต่ำ	2	5	สนง.อุตสาหกรรม จังหวัดสมุทรปราการ	-	7,000,000	7,000,000	7,000,000	7,000,000	28,000,000
กิจกรรมหลักที่ 2.7 เปิดบ้านโรงงาน (Open house) กลุ่มอุตสาหกรรมฟอกหนัง	4	2,5	เขตประกอบการ อุตสาหกรรมฟอกหนัง ก.ม.30 และ ก.ม. 32	-	1,000,000	1,000,000	1,000,000	1,000,000	4,000,000
กิจกรรมหลักที่ 2.8 ยกระดับการกำกับดูแลโรงงานเพื่อการบริหารจัดการด้านสิ่งแวดล้อมและความปลอดภัยที่ดี สำหรับกลุ่มอุตสาหกรรมฟอกหนัง	2	5	กรมโรงงานอุตสาหกรรม	1,000,000	1,000,000	1,000,000	-	-	3,000,000

บัญชีรายการชุดโครงการ (Project Brief)				งบประมาณดำเนินการ					
แผนงาน/โครงการ	แหล่ง งปม.	ยุทธศาสตร์ ชาติ	หน่วยดำเนินการ	พ.ศ. 2561	พ.ศ. 2562	พ.ศ. 2563	พ.ศ. 2564	พ.ศ. 2565	พ.ศ. 2561-2565
กิจกรรมหลักที่ 2.9 ยกระดับแผนควบคุม ภาวะฉุกเฉินโรงงานอุตสาหกรรม นอกเขต พื้นที่นิคมอุตสาหกรรม	2	5	กรมโรงงานอุตสาหกรรม	1,000,000	1,000,000	1,000,000	-	-	3,000,000
กิจกรรมหลักที่ 2.10 ส่งเสริมมาตรฐาน Leather Working Group (LWG) เพื่อยกระดับการจัดการสิ่งแวดล้อม และผลิตภัณฑ์	2	5	กรมโรงงานอุตสาหกรรม	3,000,000	3,000,000	3,000,000	3,000,000	3,000,000	15,000,000
กิจกรรมหลักที่ 2.11 ส่งเสริมให้สถาน ประกอบการนำของเสียมาใช้ประโยชน์ และ การพัฒนาธุรกิจรีไซเคิลเพื่อเพิ่มมูลค่าและใช้ ประโยชน์จากอุตสาหกรรม	2	5	กรมโรงงานอุตสาหกรรม	-	1,000,000	1,000,000	-	1,000,000	3,000,000
กิจกรรมหลักที่ 2.12 ส่งเสริมความเชื่อมโยง อุตสาหกรรมหลักกับชุมชนเพื่อให้เกิดการ ผลิตในระดับอุตสาหกรรม (CSV)	2	5	กรมโรงงานอุตสาหกรรม	2,000,000	2,000,000	2,000,000	-	-	6,000,000
กิจกรรมหลักที่ 2.13 ยกระดับอุตสาหกรรม แบบครบวงจร สำหรับอุตสาหกรรมพอกหนัง และผลิตภัณฑ์หนัง	2	2,5	กรมส่งเสริมอุตสาหกรรม	15,000,000	100,000,000	100,000,000	35,000,000	35,000,000	285,000,000
กิจกรรมหลักที่ 2.14 ศูนย์พัฒนาเมือง อุตสาหกรรมเชิงนิเวศ (Eco Center) จังหวัดสมุทรปราการ	1	5	สนง.อุตสาหกรรม จังหวัดสมุทรปราการ	2,500,000	2,500,000	4,000,000	4,000,000	4,000,000	17,000,000
กิจกรรมหลักที่ 2.15 ศูนย์พัฒนาเมือง อุตสาหกรรมเชิงนิเวศ (Eco Center) ส่วนกลาง	2	5	กรมโรงงานอุตสาหกรรม	2,000,000	2,000,000	1,000,000	1,000,000	1,000,000	7,000,000

บัญชีรายการชุดโครงการ (Project Brief)				งบประมาณดำเนินการ					
แผนงาน/โครงการ	แหล่ง งปม.	ยุทธศาสตร์ ชาติ	หน่วยดำเนินการ	พ.ศ. 2561	พ.ศ. 2562	พ.ศ. 2563	พ.ศ. 2564	พ.ศ. 2565	พ.ศ. 2561-2565
กิจกรรมหลักที่ 2.16 วิจัยและพัฒนา นวัตกรรมการจัดมลพิษอุตสาหกรรม	2	2,5	กรมโรงงานอุตสาหกรรม	-	2,000,000	2,000,000	1,000,000	1,000,000	6,000,000
กิจกรรมหลักที่ 2.17 ศึกษาเพื่อปรับปรุง กฎ ระเบียบ ให้เอื้อต่อการพัฒนาเมือง อุตสาหกรรมเชิงนิเวศ	2	5	กรมโรงงานอุตสาหกรรม	-	2,000,000	2,000,000	1,000,000	1,000,000	6,000,000
กิจกรรมหลักที่ 2.18 พัฒนาโรงงาน อุตสาหกรรมเชิงนิเวศ/อุตสาหกรรมสีเขียว จังหวัดสมุทรปราการ	2	5	กรมโรงงานอุตสาหกรรม	7,000,000	7,000,000	7,000,000	7,000,000	7,000,000	35,000,000
กิจกรรมหลักที่ 2.19 ส่งเสริมการบริหารจัด การพลังงานและการใช้พลังงานทดแทนใน โรงงานอุตสาหกรรมเชิงนิเวศ	2	5	สนง.พลังงานจังหวัด สมุทรปราการ	7,000,000	7,000,000	7,000,000	2,000,000	2,000,000	25,000,000
กิจกรรมหลักที่ 2.20 พัฒนาบุคลากรด้าน อุตสาหกรรมเพื่อส่งเสริมความเข้าใจด้าน กฎหมายผังเมืองและสิ่งแวดล้อม	2	5	สนง.โยธาธิการและผัง เมืองจังหวัดสมุทรปราการ	-	-	8,000,000	-	-	8,000,000
กิจกรรมหลักที่ 2.21 ส่งเสริมและยกระดับ เครือข่ายอุตสาหกรรมเชิงนิเวศ 15 จังหวัด	2	5	กรมโรงงานอุตสาหกรรม	-	-	-	7,000,000	7,000,000	14,000,000
กิจกรรมหลักที่ 2.22 ทวนสอบและ ประเมินผลเมืองอุตสาหกรรมเชิงนิเวศ และ พัฒนาเครือข่ายอุตสาหกรรมเชิงนิเวศ 15 จังหวัด	2	5	กรมโรงงานอุตสาหกรรม	-	-	-	7,000,000	7,000,000	14,000,000

บัญชีรายการชุดโครงการ (Project Brief)				งบประมาณดำเนินการ					
แผนงาน/โครงการ	แหล่ง งปม.	ยุทธศาสตร์ ชาติ	หน่วยดำเนินการ	พ.ศ. 2561	พ.ศ. 2562	พ.ศ. 2563	พ.ศ. 2564	พ.ศ. 2565	พ.ศ. 2561-2565
กิจกรรมหลักที่ 2.23 ศึกษาและสำรวจ โครงสร้างพื้นฐาน พื้นที่สีเขียวและการใช้ ประโยชน์ที่ดิน เพื่อการวางแผนและออกแบบ เมืองให้น่าอยู่ ประชาชนมีคุณภาพชีวิตที่ดี มี ความปลอดภัย	2	4	สนง.โยธาธิการและผัง เมือง	-	-	-	-	8,000,000	8,000,000
แผนงานที่ 2				29,099,100	41,099,100	35,359,150	33,570,100	57,782,400	196,909,850
3. โครงการที่ 3 ส่งเสริมการผลิตและสร้าง มูลค่าเพิ่มสินค้าเกษตรปลอดภัยได้มาตรฐาน	1,2,3,4	2,5	หน่วยงานในสังกัด กระทรวงเกษตรและ สหกรณ์	29,099,100	41,099,100	28,359,150	26,570,100	50,782,400	175,909,850
กิจกรรมหลักที่ 3.1 ส่งเสริมการผลิตและ แปรรูปสินค้าข้าวปลอดภัยได้มาตรฐาน	1,2,3,4	2,5	1.สนง.เกษตรจังหวัด สมุทรปราการ 2.กรมส่งเสริมการเกษตร 3.อปท.ที่เกี่ยวข้อง 4.สนง.สภาเกษตรกร จ.สป. 5.ธ.ก.ส. จ.สป.	2,000,000	2,000,000	-	767,000	767,000	5,534,000
กิจกรรมหลักที่ 3.2 ส่งเสริมการผลิตมะม่วง น้ำดอกไม้สมุทรปราการคุณภาพเชิงการค้า	1	2	สนง.เกษตรจังหวัด สมุทรปราการ	2,000,000	2,500,000	4,160,300	3,402,000	3,000,000	15,062,300
กิจกรรมหลักที่ 3.3 ส่งเสริมการผลิต และอนุรักษ์ส้มเทพรสคู่บางกระเจ้า	1	2	สนง.เกษตรจังหวัด สมุทรปราการ	500,000	500,000	885,300	299,000	1,100,000	3,284,300
กิจกรรมหลักที่ 3.4 ส่งเสริมการผลิตมะพร้าว น้ำหอมเพื่อการค้า	1	2	1.สนง.เกษตรจังหวัด สมุทรปราการ	400,000	400,000	1,222,800	780,000	2,000,000	4,802,800

บัญชีรายการชุดโครงการ (Project Brief)				งบประมาณดำเนินการ					
แผนงาน/โครงการ	แหล่ง งปม.	ยุทธศาสตร์ ชาติ	หน่วยดำเนินการ	พ.ศ. 2561	พ.ศ. 2562	พ.ศ. 2563	พ.ศ. 2564	พ.ศ. 2565	พ.ศ. 2561-2565
กิจกรรมหลักที่ 3.5 ส่งเสริมการผลิตไม้ ดอกไม้ประดับคุณภาพเพื่อการค้า	1	2	สนง.เกษตรจังหวัด สมุทรปราการ	1,200,000	1,200,000	1,571,060	913,000	1,200,000	6,084,060
กิจกรรมหลักที่ 3.6 ส่งเสริมการผลิตกล้วย หอมคุณภาพเพื่อการค้า	1	2	สนง.เกษตรจังหวัด สมุทรปราการ	600,000	600,000	1,559,300	-	3,000,000	5,759,300
กิจกรรมหลักที่ 3.7 ส่งเสริมการผลิตกล้วย น้ำว้าคุณภาพเพื่อการค้า	1	2	สนง.เกษตรจังหวัด สมุทรปราการ	500,000	500,000	-	-	1,000,000	2,000,000
กิจกรรมหลักที่ 3.8 ส่งเสริมการผลิต พืชผักปลอดภัยจากสารพิษในโรงเรียน	1	๒	สนง.เกษตรจังหวัด สมุทรปราการ	3,000,000	3,000,000	-	3,850,000	4,000,000	13,850,000
กิจกรรมหลักที่ 3.9 จัดงาน "มหกรรมสินค้า เกษตรปลอดภัยและของดีเมืองปากน้ำ"	1	2	หน่วยงานในสังกัด กระทรวงเกษตรและ สหกรณ์	4,000,000	4,500,000	4,025,500	4,025,500	4,500,000	21,051,000
กิจกรรมหลักที่ 3.10 ส่งเสริมการผลิตและ แปรรูปปลาสดเพื่อการค้า	1	2	สนง.ประมงจังหวัด สมุทรปราการ	200,000	200,000	-	-	-	400,000
กิจกรรมหลักที่ 3.11 การรักษาคุณภาพน้ำให้ เหมาะสมในการเพาะเลี้ยงสัตว์น้ำเศรษฐกิจ	2	2	สนง.ประมงจังหวัด สมุทรปราการ	2,000,000	2,000,000	1,222,890	-	2,000,000	7,222,890
กิจกรรมหลักที่ 3.12 ส่งเสริมและอนุรักษ์ สายพันธุ์เปิดปากน้ำ	1	2	สนง.ปศุสัตว์จังหวัด สมุทรปราการ	1,300,000	1,300,000	1,294,950	1,855,400	1,500,000	7,250,350
กิจกรรมหลักที่ 3.13 ส่งเสริมการเลี้ยงไก่ พื้นเมืองให้ได้มาตรฐานอาหารปลอดภัย	1	2	สนง.ปศุสัตว์จังหวัด สมุทรปราการ	1,300,000	1,300,000	1,267,950	1,819,400	1,300,000	6,987,350
กิจกรรมหลักที่ 3.14 เพิ่มช่องทาง การจำหน่ายสินค้าของสถาบันเกษตรกร เกษตรกรแปลงใหญ่ และกลุ่มอาชีพ	1	2	สนง.สหกรณ์จังหวัด สมุทรปราการ	3,600,000	3,600,000	-	-	-	7,200,000
กิจกรรมหลักที่ 3.15 การพัฒนาคุณภาพข้าว แปลงใหญ่	2	2	สนง.สหกรณ์จังหวัด สมุทรปราการ	100,000	100,000	-	-	-	200,000

บัญชีรายการชุดโครงการ (Project Brief)				งบประมาณดำเนินการ					
แผนงาน/โครงการ	แหล่ง งปม.	ยุทธศาสตร์ ชาติ	หน่วยดำเนินการ	พ.ศ. 2561	พ.ศ. 2562	พ.ศ. 2563	พ.ศ. 2564	พ.ศ. 2565	พ.ศ. 2561-2565
กิจกรรมหลักที่ 3.16 พัฒนาศักยภาพสหกรณ์ การเกษตร เพื่อการตลาดลูกค้า อทส. สมุทรปราการ จำกัด ให้เข้มแข็ง	1	2	สนง.สหกรณ์จังหวัด สมุทรปราการ	400,000	400,000	-	-	-	800,000
กิจกรรมที่ 3.17 เพิ่มช่องทางการระบาย ผลผลิตทางการเกษตรแปลงใหญ่สู่ผู้บริโภค	1	2	สนง.สหกรณ์จังหวัด สมุทรปราการ	350,000	350,000	-	-	-	700,000
กิจกรรมที่ 3.18 ส่งเสริมการสร้างมูลค่าเพิ่ม ด้วยนวัตกรรมเชิงพาณิชย์และทรัพย์สินทาง ปัญญา	1	2	สำนักงานพาณิชย์จังหวัด สมุทรปราการ	500,000	500,000	-	144,600	100,000	1,244,600
กิจกรรมที่ 3.19 เชื่อมโยงตลาด และสร้างเครือข่ายการค้าเกษตรเชิงรุก	1	2	สำนักงานพาณิชย์จังหวัด สมุทรปราการ	5,000,000	5,000,000	-	-	7,000,000	17,000,000
กิจกรรมที่ 3.20 ยกระดับผลิตภัณฑ์ปอกน้ำสู่ ตลาดโลก	1	2	สำนักงานพาณิชย์จังหวัด สมุทรปราการ	-	11,000,000	11,000,000	3,548,800	11,000,000	36,548,800
กิจกรรมที่ 3.21 การตรวจติดตามและ เฝ้าระวังมาตรฐานสินค้าเกษตรระดับจังหวัด	2	2	สำนักงานเกษตรและ สหกรณ์จังหวัด สมุทรปราการ	20,000	20,000	20,000	20,000	20,000	100,000
กิจกรรมที่ 3.22 การส่งเสริมการบริโภค และการใช้วัตถุดิบสินค้า Q	2	2	สำนักงานเกษตรและ สหกรณ์จังหวัด	30,000	30,000	30,000	30,000	30,000	150,000
กิจกรรมที่ 3.23 ร้านอาหารวัตถุดิบปลอดภัย เลือกใช้สินค้า Q	2	2	สำนักงานเกษตรและ สหกรณ์จังหวัด	30,000	30,000	30,000	30,000	30,000	150,000
กิจกรรมที่ 3.24 อำนวยความสะดวกติดตามผล การดำเนินงาน	1	2	สำนักงานเกษตรและ สหกรณ์จังหวัด	69,100	69,100	69,100	69,100	69,100	345,500
กิจกรรมที่ 3.25 จัดงาน "พรรณไม้งามและ มหรรมสินค้าเกษตรเชิงสร้างสรรค์"	1	2	สำนักงานเกษตรจังหวัด สมุทรปราการ	-	-	-	5,016,300	5,016,300	10,032,600

บัญชีรายการชุดโครงการ (Project Brief)				งบประมาณดำเนินการ					
แผนงาน/โครงการ	แหล่ง งปม.	ยุทธศาสตร์ ชาติ	หน่วยดำเนินการ	พ.ศ. 2561	พ.ศ. 2562	พ.ศ. 2563	พ.ศ. 2564	พ.ศ. 2565	พ.ศ. 2561-2565
กิจกรรมที่ 3.26 ส่งเสริมเครือข่ายการผลิตและแปรรูปสินค้า ผลิตภัณฑ์ OTOP ด้วยระบบแห่งพลังงานแสงอาทิตย์	1	2	สำนักงานพลังงานจังหวัดสมุทรปราการ	-	-	-	-	1,300,000	1,300,000
กิจกรรมที่ 3.27 ส่งเสริมการเลี้ยงปลาในสโตนเพื่อสร้างรายได้ที่ยั่งยืน	1	2	สนง.ประมงจังหวัดสมุทรปราการ	-	-	-	-	850,000	850,000
4. โครงการที่ 4 ส่งเสริมและเผยแพร่ผลิตภัณฑ์อุตสาหกรรมและผลิตภัณฑ์ชุมชน	1	5	สนง.อุตสาหกรรมจังหวัดสมุทรปราการ	-	-	2,500,000	2,500,000	2,500,000	7,500,000
กิจกรรมหลักที่ 4.1 ส่งเสริมและเผยแพร่ผลิตภัณฑ์อุตสาหกรรมและผลิตภัณฑ์ชุมชน	1	5	สนง.อุตสาหกรรมจังหวัดสมุทรปราการ	-	-	2,500,000	2,500,000	2,500,000	7,500,000
5. โครงการที่ 5 ส่งเสริมและเพิ่มขีดความสามารถในการแข่งขันภาคอุตสาหกรรม	1	5	สนง.อุตสาหกรรมจังหวัดสมุทรปราการ	-	-	4,500,000	4,500,000	4,500,000	13,500,000
กิจกรรมหลักที่ 5.1 ส่งเสริมและเพิ่มขีดความสามารถในการแข่งขันภาคอุตสาหกรรม	1	5	สนง.อุตสาหกรรมจังหวัดสมุทรปราการ	-	-	4,500,000	4,500,000	4,500,000	13,500,000
แผนงานที่ 3				136,000,000	580,977,000	276,000,000	301,000,000	345,500,000	1,632,977,000
6. โครงการที่ 6 การบริหารจัดการขยะมูลฝอยและของเสียอันตรายในชุมชนตาม Roadmap โดยการมีส่วนร่วมของทุกภาคส่วน	1,2,3	3	สนง.ส่งเสริมการปกครองท้องถิ่นจังหวัดสมุทรปราการ และอปท.ทุกแห่ง	3,000,000	116,000,000	3,000,000	3,000,000	109,500,000	233,000,000

บัญชีรายการชุดโครงการ (Project Brief)				งบประมาณดำเนินการ					
แผนงาน/โครงการ	แหล่ง งปม.	ยุทธศาสตร์ ชาติ	หน่วยดำเนินการ	พ.ศ. 2561	พ.ศ. 2562	พ.ศ. 2563	พ.ศ. 2564	พ.ศ. 2565	พ.ศ. 2561-2565
กิจกรรมหลักที่ 6.1 ถ่ายทอดองค์ความรู้และสร้างเครือข่ายการดำเนินงานแปรรูปขยะมูลฝอยเป็นพลังงานและผลิตภัณฑ์อื่นๆ	1,2,3	5	1.สนง.ส่งเสริมการปกครองท้องถิ่นจังหวัดสมุทรปราการ 2.สนง.ทรัพยากรธรรมชาติและสิ่งแวดล้อม 3.อปท.ที่เกี่ยวข้อง	2,000,000	10,000,000	2,000,000	2,000,000	2,000,000	18,000,000
กิจกรรมหลักที่ 6.2 ป้องกันและแก้ไขมลภาวะทางอากาศที่เป็นพิษที่เกิดจากขยะตกค้าง โดยการป้องกัน และควบคุม ควันในพื้นที่เสี่ยง และพื้นที่วิกฤติ	1,3	5	1.สนง.สาธารณสุขจังหวัดสมุทรปราการ 2.อปท.ที่เกี่ยวข้อง	1,000,000	1,000,000	1,000,000	1,000,000	1,000,000	5,000,000
กิจกรรมหลักที่ 6.3 พัฒนาศักยภาพด้านสิ่งแวดล้อม จังหวัดสมุทรปราการ	1	5	สนง. ศึกษาธิการจังหวัดสมุทรปราการ	-	100,000,000	-	-	100,000,000	200,000,000
กิจกรรมหลักที่ 6.4 บริหารจัดการขยะและสิ่งแวดล้อม (การพัฒนากระบวนการบริหารจัดการขยะมูลฝอยแบบครบวงจรโดยการมีส่วนร่วมของชุมชน จังหวัดสมุทรปราการ)	1	5	สนง. ศึกษาธิการจังหวัดสมุทรปราการ	-	5,000,000	-	-	5,000,000	10,000,000
กิจกรรมที่ 6.5 พัฒนาเครือข่ายอนุรักษ์ฟื้นฟูคุณภาพน้ำคูคลองและลดปริมาณขยะมูลฝอยชุมชนจังหวัดสมุทรปราการ	1	5	สนง.ทรัพยากรธรรมชาติและสิ่งแวดล้อม	-	-	-	-	1,500,000	1,500,000
7. โครงการที่ 7 อนุรักษ์และฟื้นฟูคุณภาพน้ำในแม่น้ำลำคลอง และทะเล	1,2,3	5	สนง.ส่งเสริมการปกครองท้องถิ่นจังหวัดสมุทรปราการ และอปท.ทุกแห่ง	22,000,000	34,000,000	21,000,000	21,000,000	26,000,000	119,000,000

บัญชีรายการชุดโครงการ (Project Brief)				งบประมาณดำเนินการ					
แผนงาน/โครงการ	แหล่ง งปม.	ยุทธศาสตร์ ชาติ	หน่วยดำเนินการ	พ.ศ. 2561	พ.ศ. 2562	พ.ศ. 2563	พ.ศ. 2564	พ.ศ. 2565	พ.ศ. 2561-2565
กิจกรรมหลักที่ 7.1 กำจัดวัชพืช และขุดลอก แหล่งน้ำและลำรางสาธารณะ เพื่ออนุรักษ์ และฟื้นฟูคุณภาพน้ำในคลองสายหลักและ คลองเชื่อมต่อ	1,2,3	5	1.สนง.ส่งเสริมการ ปกครองท้องถิ่นจังหวัด สมุทรปราการ 2.ที่ทำการปกครอง อำเภอทุกอำเภอ 3.สำนักงานชลประทานที่ 11 กรมชลประทาน 4.อปท.ที่เกี่ยวข้อง	18,000,000	30,000,000	18,000,000	18,000,000	18,000,000	102,000,000
กิจกรรมหลักที่ 7.2 บำบัดและฟื้นฟูคุณภาพ น้ำในคลองสายหลักและคลองเชื่อมต่อ	1,3	5	1.สนง.ส่งเสริมการ ปกครองท้องถิ่นจังหวัด สมุทรปราการ 2.ที่ทำการปกครอง อำเภอทุกอำเภอ 3.อปท.ที่เกี่ยวข้อง	2,000,000	2,000,000	2,000,000	2,000,000	2,000,000	10,000,000
กิจกรรมหลักที่ 7.3 รมรงค์และสร้าง เครือข่ายการเฝ้าระวังมลพิษด้านสิ่งแวดล้อม	2	5	1.สนง. ทรัพยากรธรรมชาติและ สิ่งแวดล้อมจังหวัด สมุทรปราการ 2.อปท.ที่เกี่ยวข้อง	2,000,000	2,000,000	1,000,000	1,000,000	1,000,000	7,000,000
กิจกรรมหลักที่ 7.4 อนุรักษ์ทรัพยากรทาง ทะเลและชายฝั่งจังหวัดสมุทรปราการแบบ บูรณาการโดยการมีส่วนร่วม	1	5	สนง.ทรัพยากรธรรมชาติและ สิ่งแวดล้อมจังหวัด สมุทรปราการ	-	-	-	-	5,000,000	5,000,000

บัญชีรายการชุดโครงการ (Project Brief)				งบประมาณดำเนินการ					
แผนงาน/โครงการ	แหล่ง งปม.	ยุทธศาสตร์ ชาติ	หน่วยดำเนินการ	พ.ศ. 2561	พ.ศ. 2562	พ.ศ. 2563	พ.ศ. 2564	พ.ศ. 2565	พ.ศ. 2561-2565
8. โครงการที่ 8 สร้างเสริมระบบป้องกันและ เฝ้าระวังภัยกบฏทางธรรมชาติ เพื่อป้องกัน การกัดเซาะชายฝั่ง และสนับสนุนระบบ ป้องกันน้ำท่วมจังหวัดสมุทรปราการ	1,2,3	5	สนง.โยธาธิการและผัง เมืองจังหวัด สมุทรปราการ	111,000,000	430,977,000	245,000,000	270,000,000	203,000,000	1,259,977,000
กิจกรรมหลักที่ 8.1 ออกแบบผังพัฒนาพื้นที่ เฉพาะ เพื่อป้องกันการกัดเซาะชายฝั่งทะเล สมุทรปราการ	1	5	สนง.โยธาธิการและผัง เมืองจังหวัดสมุทรปราการ	6,000,000	96,000,000	-	-	48,000,000	150,000,000
กิจกรรมหลักที่ 8.2 ก่อสร้างเขื่อนป้องกันตลิ่ง และชายฝั่งในพื้นที่เสี่ยงภัยจากธรรมชาติ	1,2	5	1.สนง.โยธาธิการและผัง เมืองจังหวัดสมุทรปราการ 2.กรมโยธาธิการและผัง เมือง 3. อำเภอทุกอำเภอ	20,000,000	90,300,000	150,000,000	200,000,000	100,000,000	560,300,000
กิจกรรมหลักที่ 8.3 ปรับปรุงซ่อมแซมเขื่อน ป้องกันตลิ่งและประตูระบายน้ำ รวมทั้งทด ระบายน้ำที่ได้รับความเสียหาย ทรุดโทรม	2	5	สำนักงานชลประทานที่ 11 กรมชลประทาน	75,000,000	172,200,000	60,000,000	60,000,000	40,000,000	407,200,000
กิจกรรมหลักที่ 8.4 ปรับปรุงระบบ ชลประทานในพื้นที่คุ้งบางกะเจ้าระยะที่ 1 , 2	2	5	สำนักงานชลประทานที่ 11 กรมชลประทาน	-	25,000,000	25,000,000	-	-	50,000,000
กิจกรรมหลักที่ 8.5 ปรับปรุงซ่อมแซมประตู ระบาย ทดน้ำ เพื่อสนับสนุนระบบป้องกันน้ำ ท่วมจังหวัดสมุทรปราการ	3	5	1.สนง.ส่งเสริมการ ปกครองท้องถิ่นจังหวัด สมุทรปราการ 2.อปท.ที่เกี่ยวข้อง	10,000,000	10,000,000	10,000,000	10,000,000	10,000,000	50,000,000

บัญชีรายการชุดโครงการ (Project Brief)				งบประมาณดำเนินการ					
แผนงาน/โครงการ	แหล่ง งปม.	ยุทธศาสตร์ ชาติ	หน่วยดำเนินการ	พ.ศ. 2561	พ.ศ. 2562	พ.ศ. 2563	พ.ศ. 2564	พ.ศ. 2565	พ.ศ. 2561-2565
กิจกรรมหลักที่ 8.6 ก่อสร้างเขื่อน คสล. ป้องกันตลิ่งบริเวณวัดสร้างโคก หมู่ที่ 6 ตำบลคลองด่าน อำเภอบางป๋อ	3	5	องค์การบริหารส่วน จังหวัดสมุทรปราการ	-	37,477,000	-	-	-	37,477,000
กิจกรรมหลักที่ 8.7 ปรับปรุงเสริมเขื่อนหินใหญ่ป้องกันน้ำทะเลกัดเซาะชายฝั่งทะเล หมู่ที่ 9 ตำบลคลองด่าน อำเภอบางป๋อ จังหวัดสมุทรปราการ	1	5	อำเภอบางป๋อ	-	-	-	-	5,000,000	5,000,000

ยุทธศาสตร์ชาติ

- 1 หมายถึง ยุทธศาสตร์ชาติด้านความมั่นคง
- 2 หมายถึง ยุทธศาสตร์ชาติด้านการสร้างความสามารถในการแข่งขัน
- 3 หมายถึง ยุทธศาสตร์ชาติด้านการพัฒนาและเสริมสร้างศักยภาพทรัพยากรมนุษย์
- 4 หมายถึง ยุทธศาสตร์ชาติด้านการสร้างโอกาสและความเสมอภาคทางสังคม
- 5 หมายถึง ยุทธศาสตร์ชาติด้านการสร้างการเติบโตบนคุณภาพชีวิตที่เป็นมิตรกับสิ่งแวดล้อม
- 6 หมายถึง ยุทธศาสตร์ชาติด้านการปรับสมดุลและพัฒนาระบบการบริหารจัดการภาครัฐ

แหล่งงบประมาณ

- แหล่งงบประมาณ 1 หมายถึง จังหวัด
- แหล่งงบประมาณ 2 หมายถึง กระทรวง กรม
- แหล่งงบประมาณ 3 หมายถึง องค์การปกครองส่วนท้องถิ่น
- แหล่งงบประมาณ 4 หมายถึง เอกชน

แบบฟอร์มการจัดทำแผนพัฒนาจังหวัด (พ.ศ 2561 – พ.ศ.2565) ฉบับทบทวน ประจำปีงบประมาณ พ.ศ. 2565

จังหวัดสมุทรปราการ

เป้าหมายการพัฒนาจังหวัด : เมืองอุตสาหกรรมสะอาด ปลอดภัย น่าอยู่

ประเด็นการพัฒนา	แผนงาน	ตัวชี้วัด แผนงาน	ค่าเป้าหมาย					
			พ.ศ. 2561	พ.ศ. 2562	พ.ศ. 2563	พ.ศ. 2564	พ.ศ. 2565	พ.ศ. 2561- 2565
ประเด็นการพัฒนาที่ 2 พัฒนาคุณภาพชีวิตประชาชน โดยยกระดับรายได้และการจัดการด้านการศึกษา สาธารณสุข ศาสนา ศิลปวัฒนธรรม สาธารณูปโภค และสาธารณูปการให้เพียงพอ เท่าเทียม และทั่วถึง	1. ประชาชนมีคุณภาพชีวิตที่ดีขึ้น โดยการสร้างกระบวนการมีส่วนร่วม เพื่อให้เกิดความเสมอภาคและความเท่าเทียมกันในสังคม	(1) ร้อยละที่เพิ่มขึ้นของมูลค่าผลิตภัณฑ์มวลรวมจังหวัด	2	2	2	2	2	10
		(2) ร้อยละที่ลดลงของจำนวนการว่างงาน	5	5	5	5	5	25
		(3) จำนวนผู้ประกอบการได้รับการพัฒนาขีดความสามารถในการแข่งขัน	100	100	100	100	100	100
		(4) ร้อยละของผู้ประกอบการได้รับการคุ้มครองด้านทรัพย์สินทางปัญญา	10	10	10	10	10	50

ประเด็นการพัฒนา	แผนงาน	ตัวชี้วัด แผนงาน	ค่าเป้าหมาย					
			พ.ศ. 2561	พ.ศ. 2562	พ.ศ. 2563	พ.ศ. 2564	พ.ศ. 2565	พ.ศ. 2561- 2565
		(5) ร้อยละที่เพิ่มขึ้น ของประชาชนที่มีการ น้อมนำหลักปรัชญา ของเศรษฐกิจพอเพียง มาใช้ในชีวิตประจำวัน	20	20	20	20	20	100
		(6) ร้อยละ/จำนวน หมู่บ้าน/ชุมชนที่ได้รับ การส่งเสริมพัฒนาเป็น หมู่บ้านเศรษฐกิจ พอเพียงต้นแบบเกณฑ์ วัดของ กระทรวงมหาดไทย เพิ่มขึ้น	6	6	6	6	6	30
		(7) จำนวนที่เพิ่มขึ้น ของถนนสายหลักและ สายรองที่ได้รับการ ปรับปรุง/ซ่อมแซม	5	5	10	10	15	45

ประเด็นการพัฒนา	แผนงาน	ตัวชี้วัด แผนงาน	ค่าเป้าหมาย					
			พ.ศ. 2561	พ.ศ. 2562	พ.ศ. 2563	พ.ศ. 2564	พ.ศ. 2565	พ.ศ. 2561- 2565
		(8) ร้อยละที่ลดลงของ ประชาชนที่เสียชีวิต จากโรคติดต่อ	5	5	5	5	5	25
		(9) ร้อยละของ นักเรียนทุกกลุ่ม การศึกษามีคะแนน ผลการทดสอบทาง การศึกษาระดับชาติ ขั้นพื้นฐาน (O-net' N-net, V-net, T-net) เพิ่มขึ้นจากการปี การศึกษาที่ผ่านมา ทุก กลุ่มสาระการเรียนรู้ ของค่าเฉลี่ยคะแนน	3	3	3	3	3	15
		(10) สัดส่วนการศึกษา สายอาชีวะต่อสาย สามัญเพิ่มขึ้น	30:70	35:65	40:60	45:55	50:50	

ประเด็นการพัฒนา	แผนงาน	ตัวชี้วัด แผนงาน	ค่าเป้าหมาย					
			พ.ศ. 2561	พ.ศ. 2562	พ.ศ. 2563	พ.ศ. 2564	พ.ศ. 2565	พ.ศ. 2561- 2565
		(11) ผู้เรียนทุกกลุ่ม การศึกษามีทักษะและ คุณลักษณะในศตวรรษ ที่ 21 (3Rs 8Cs)	100	100	100	100	100	100
		(12) ร้อยละที่เพิ่มขึ้น ของรายได้จากการ จำหน่ายผลิตภัณฑ์ OTOP	20	20	20	20	20	100
		(13) จำนวนชุมชนรอบ โรงงานเป้าหมายที่มี รายได้เพิ่มขึ้น จากการ สนับสนุนของโรงงาน ในแหล่งชุมชน	5	5	5	5	5	5

บัญชีรายการชุดโครงการ (Project Brief)

ประเด็นการพัฒนาที่ 2 พัฒนาคุณภาพชีวิตประชาชน โดยยกระดับรายได้และการจัดการด้านการศึกษา สาธารณสุข ศาสนา ศิลปวัฒนธรรม สาธารณูปโภค และสาธารณูปการให้เพียงพอ เท่าเทียม และทั่วถึง

บัญชีรายการชุดโครงการ (Project Brief)				งบประมาณดำเนินการ					
แผนงาน/โครงการ	แหล่ง งปม.	ยุทธศาสตร์ ชาติ	หน่วยดำเนินการ	พ.ศ. 2561	พ.ศ. 2562	พ.ศ. 2563	พ.ศ. 2564	พ.ศ. 2565	พ.ศ. 2561-2565
ประเด็นการพัฒนาที่ 2				237,978,000	440,028,000	271,328,000	425,728,000	342,588,000	1,729,650,000
แผนงานที่ 1				237,978,000	440,028,000	271,328,000	425,728,000	342,588,000	1,729,650,000
1. โครงการที่ 1 ส่งเสริมอาชีพเพื่อเพิ่มรายได้ให้กับประชาชนในพื้นที่ตามหลักเศรษฐกิจพอเพียง และเศรษฐกิจเชิงสร้างสรรค์ มุ่งสู่การแข่งขันในประชาคมอาเซียน	1,2,3	2,3,4	สถาบันพัฒนาฝีมือแรงงานภาค 1	8,000,000	18,600,000	7,000,000	7,500,000	18,100,000	59,200,000
กิจกรรมหลักที่ 1.1 ส่งเสริมอาชีพหลักสูตรระยะสั้นให้กับผู้ว่างงาน และผู้ด้อยโอกาส	2	3,4	สถาบันพัฒนาฝีมือแรงงานภาค 1	1,000,000	1,000,000	1,000,000	1,000,000	1,000,000	5,000,000
กิจกรรมหลักที่ 1.2 ส่งเสริมอาชีพตามหลักปรัชญาเศรษฐกิจพอเพียง และแนวทางพระราชดำริ	1	4	ที่ทำการปกครองจังหวัดและอำเภอทุกอำเภอ	2,000,000	2,000,000	-	1,000,000	2,000,000	7,000,000
กิจกรรมหลักที่ 1.3 พัฒนาเสริมสร้างทักษะแรงงาน (Skilled labour) เพื่อยกระดับศักยภาพและรองรับเทคโนโลยีขั้นสูง	2	3,4	สถาบันพัฒนาฝีมือแรงงานภาค 1	2,000,000	2,000,000	-	-	2,000,000	6,000,000
กิจกรรมหลักที่ 1.4 การขยายโอกาสในการสร้างอาชีพใหม่ให้กับแรงงานนอกระบบ	1	4	สนง.แรงงานจังหวัดสมุทรปราการ	1,000,000	800,000	1,000,000	500,000	500,000	3,800,000

บัญชีรายการชุดโครงการ (Project Brief)				งบประมาณดำเนินการ					
แผนงาน/โครงการ	แหล่ง งปม.	ยุทธศาสตร์ ชาติ	หน่วยดำเนินการ	พ.ศ. 2561	พ.ศ. 2562	พ.ศ. 2563	พ.ศ. 2564	พ.ศ. 2565	พ.ศ. 2561-2565
กิจกรรมหลักที่ 1.5 พัฒนาศักยภาพ การดำรงชีวิตตามหลักปรัชญาของ เศรษฐกิจพอเพียง	3	3,4	องค์การบริหารส่วน จังหวัดสมุทรปราการ	1,000,000	1,000,000	1,000,000	1,000,000	1,000,000	5,000,000
กิจกรรมหลักที่ 1.6 พัฒนาคุณภาพชีวิต และส่งเสริมอาชีพประชาชน	3	3	องค์การบริหารส่วน จังหวัดสมุทรปราการ	1,000,000	1,000,000	1,000,000	1,000,000	1,000,000	5,000,000
กิจกรรมหลักที่ 1.7 ฝึกอบรมเพิ่มรายได้ ลดรายจ่าย เพื่อการพัฒนาคุณภาพชีวิต ของผู้ด้อยโอกาสจังหวัดสมุทรปราการ	3	3,4	องค์การบริหารส่วน จังหวัดสมุทรปราการ	-	1,000,000	1,000,000	1,000,000	1,000,000	4,000,000
กิจกรรมหลักที่ 1.8 ฝึกอบรมส่งเสริมอาชีพ คนพิการจังหวัดสมุทรปราการ	3	3,4	องค์การบริหารส่วน จังหวัดสมุทรปราการ	-	2,000,000	2,000,000	2,000,000	2,000,000	8,000,000
กิจกรรมหลักที่ 1.9 การส่งเสริม สนับสนุน การดำเนินงานตามพระราชโบายด้าน การศึกษาของสมเด็จพระเจ้าอยู่หัว มหา วชิราลงกรณ บดินทรเทพยวรางกูร สู่การ ปฏิบัติ	1	3	1. สนง. ศึกษาธิการ จังหวัดฯ 2. มหาวิทยาลัยราช ภัฏธนบุรี	-	5,000,000	-	-	5,000,000	10,000,000
กิจกรรมหลักที่ 1.10 การยกระดับคุณภาพ ภาษาต่างประเทศให้แก่สถานศึกษาและ สถานประกอบการในพื้นที่	1	3,4	1. สนง. ศึกษาธิการ จังหวัดฯ 2. สนง. เขตพื้นที่ การศึกษามัธยมศึกษา เขต 6 3. มหาวิทยาลัยราช ภัฏธนบุรี	-	2,000,000	-	-	2,000,000	4,000,000

บัญชีรายการชุดโครงการ (Project Brief)				งบประมาณดำเนินการ					
แผนงาน/โครงการ	แหล่ง งปม.	ยุทธศาสตร์ ชาติ	หน่วยดำเนินการ	พ.ศ. 2561	พ.ศ. 2562	พ.ศ. 2563	พ.ศ. 2564	พ.ศ. 2565	พ.ศ. 2561-2565
กิจกรรมหลักที่ 1.11 การเสริมสร้างระบบ ธรรมาภิบาลในสถานประกอบการเพื่อ เพิ่มศักยภาพการแข่งขันทางการค้า	1	2	สนง.สวัสดิการและ คุ้มครองแรงงาน จังหวัดสมุทรปราการ	-	800,000	-	-	-	800,000
กิจกรรมหลักที่ 1.12 อบรมเสริมสร้างองค์ ความรู้ด้านแรงงานในสถานศึกษา	1	2	สำนักงานแรงงาน จังหวัดสมุทรปราการ	-	-	-	-	600,000	600,000
2. โครงการที่ 2 ส่งเสริมคุณภาพชีวิต ประชาชน	1,2,3	2,3,4,5	สนง.พัฒนาสังคมและ ความมั่นคงของ มนุษย์จังหวัด สมุทรปราการ	105,210,000	123,210,000	94,510,000	235,910,000	120,570,000	679,410,000
กิจกรรมหลักที่ 2.1 การเตรียมความพร้อม ผู้สูงอายุ	1	4	สนง.พัฒนาสังคมและ ความมั่นคงของมนุษย์ จังหวัดสมุทรปราการ	3,000,000	-	-	-	3,000,000	6,000,000
กิจกรรมหลักที่ 2.2 ฝึกอาชีพผู้สูงอายุ	1	4	สนง.พัฒนาสังคมและ ความมั่นคงของมนุษย์ จังหวัดสมุทรปราการ	3,000,000	3,000,000	-	-	3,000,000	9,000,000
กิจกรรมหลักที่ 2.3 ฝึกอาชีพเด็กและ เยาวชน	1,2	3,4	สนง.ศึกษาธิการ จังหวัดสมุทรปราการ	2,000,000	2,000,000	3,000,000	2,000,000	2,000,000	11,000,000
กิจกรรมหลักที่ 2.4 การสนับสนุน การบูรณาการและการขับเคลื่อนนโยบาย ในระดับอำเภอและท้องถิ่น	1,2	6	ที่ทำการปกครอง อำเภอทุกอำเภอ	6,000,000	6,000,000	-	8,000,000	6,000,000	26,000,000

บัญชีรายการชุดโครงการ (Project Brief)				งบประมาณดำเนินการ					
แผนงาน/โครงการ	แหล่ง งปม.	ยุทธศาสตร์ ชาติ	หน่วยดำเนินการ	พ.ศ. 2561	พ.ศ. 2562	พ.ศ. 2563	พ.ศ. 2564	พ.ศ. 2565	พ.ศ. 2561-2565
กิจกรรมหลักที่ 2.5 พัฒนาสุขภาพตามกลุ่มวัย ลดความเหลื่อมล้ำในการเข้าถึงบริการของประชาชนทุกคนในจังหวัดสมุทรปราการมุ่งสู่เมืองอุตสาหกรรมสุขภาพดี	1,2	3,4,5	สนง.สาธารณสุขจังหวัดสมุทรปราการ	2,000,000	20,000,000	-	135,000,000	15,000,000	172,000,000
กิจกรรมหลักที่ 2.6 จัดงานวันคนพิการสากลประจำปี	3	4	องค์การบริหารส่วนจังหวัดสมุทรปราการ	1,500,000	1,500,000	1,500,000	1,500,000	1,500,000	7,500,000
กิจกรรมหลักที่ 2.7 พัฒนาคุณภาพชีวิตคนพิการจังหวัดสมุทรปราการ	3	4	องค์การบริหารส่วนจังหวัดสมุทรปราการ	4,310,000	4,310,000	4,310,000	4,310,000	4,310,000	21,550,000
กิจกรรมหลักที่ 2.8 พัฒนาคุณภาพชีวิตให้แก่ผู้สูงอายุจังหวัดสมุทรปราการ	3	4	องค์การบริหารส่วนจังหวัดสมุทรปราการ	81,900,000	81,900,000	81,900,000	81,900,000	81,900,000	409,500,000
กิจกรรมหลักที่ 2.9 การส่งเสริมและพัฒนาศักยภาพผู้ใช้แรงงานสู่ความเป็น Excellent Labour	1	2,3	สนง.สวัสดิการและคุ้มครองแรงงานจังหวัดฯ	-	540,000	-	-	500,000	1,040,000
กิจกรรมหลักที่ 2.10 การพัฒนาศักยภาพสถานประกอบการให้สามารถก้าวเข้าสู่มาตรฐานแรงงานไทย (Thai Labour Standard) ความปลอดภัยอาชีวอนามัย (Safety Thailand)	1	2,3,4	สนง.สวัสดิการและคุ้มครองแรงงานจังหวัดฯ	-	160,000	-	-	160,000	320,000
กิจกรรมหลักที่ 2.11 รณรงค์เสริมสร้างสุขภาพแรงงานเพื่ออาชีวอนามัยในการทำงานที่ดีสู่ไทยแลนด์ 4.0	1,2	2,3,4	สนง.สวัสดิการและคุ้มครองแรงงานจังหวัด	-	1,200,000	1,200,000	1,200,000	1,200,000	4,800,000

บัญชีรายการชุดโครงการ (Project Brief)				งบประมาณดำเนินการ					
แผนงาน/โครงการ	แหล่ง งปม.	ยุทธศาสตร์ ชาติ	หน่วยดำเนินการ	พ.ศ. 2561	พ.ศ. 2562	พ.ศ. 2563	พ.ศ. 2564	พ.ศ. 2565	พ.ศ. 2561-2565
กิจกรรมหลักที่ 2.12 พัฒนาผลิตภาพ แรงงานเพื่อเพิ่มต้นทุนชีวิต	1	2,3,4	สนง.สวัสดิการและ คุ้มครองแรงงานจังหวัด	-	1,100,000	1,100,000	500,000	500,000	3,200,000
กิจกรรมหลักที่ 2.13 เพิ่มสมรรถนะด้าน การบริหารและจัดการพลังงานครบวงจรใน ชุมชนระดับตำบลและเครือข่ายพลังงาน ชุมชน	2	2,3,4	สนง.พลังงานจังหวัด สมุทรปราการ	1,000,000	1,000,000	1,000,000	1,000,000	1,000,000	5,000,000
กิจกรรมหลักที่ 2.14 เพิ่มประสิทธิภาพ ศูนย์บริการข้อมูลการอนุรักษ์พลังงานและ พลังงานทดแทนเคลื่อนที่ (Energy Mobile Unit)	2	2,3,4	สนง.พลังงานจังหวัด สมุทรปราการ	500,000	500,000	500,000	500,000	500,000	2,500,000
3. โครงการที่ 3 พัฒนาหมู่บ้านเศรษฐกิจ พอเพียงสู่ความยั่งยืน	1,2	1,2,3,4	สนง. พัฒนาชุมชน จังหวัดสมุทรปราการ	7,218,000	7,418,000	11,918,000	17,918,000	11,018,000	55,490,000
กิจกรรมหลักที่ 3.1 พัฒนาหมู่บ้าน เศรษฐกิจพอเพียงสู่ความยั่งยืน	1,2	1	สนง. พัฒนาชุมชน จังหวัดสมุทรปราการ	5,000,000	5,000,000	10,500,000	10,500,000	4,000,000	35,000,000
กิจกรรมหลักที่ 3.2 ส่งเสริมคุณภาพชีวิต ของประชาชนที่ดีขึ้น โดยการลดรายจ่าย ให้กับประชาชน	1	4	สนง.พลังงานจังหวัด สมุทรปราการ	2,000,000	1,000,000	-	2,000,000	1,300,000	6,300,000
กิจกรรมหลักที่ 3.3 พัฒนาการเกษตร ตามแนวทฤษฎีใหม่	2	1,2	กระทรวงเกษตรและ สหกรณ์	63,000	63,000	63,000	63,000	63,000	315,000
กิจกรรมหลักที่ 3.4 ศูนย์เรียนรู้เศรษฐกิจ พอเพียงชุมชน	2	3,4	กระทรวงเกษตรและ สหกรณ์	135,000	135,000	135,000	135,000	135,000	675,000

บัญชีรายการชุดโครงการ (Project Brief)				งบประมาณดำเนินการ					
แผนงาน/โครงการ	แหล่ง งปม.	ยุทธศาสตร์ ชาติ	หน่วยดำเนินการ	พ.ศ. 2561	พ.ศ. 2562	พ.ศ. 2563	พ.ศ. 2564	พ.ศ. 2565	พ.ศ. 2561-2565
กิจกรรมหลักที่ 3.5 ศูนย์เรียนรู้เศรษฐกิจพอเพียงด้านการเลี้ยงสัตว์	2	3,4	กรมปศุสัตว์	20,000	20,000	20,000	20,000	20,000	100,000
กิจกรรมหลักที่ 3.6 เพิ่มศักยภาพศูนย์เรียนรู้การเพิ่มประสิทธิภาพการผลิตสินค้าเกษตร	1,2	3,4	กรมส่งเสริมการเกษตร	-	1,200,000	1,200,000	1,200,000	1,500,000	5,100,000
กิจกรรมหลักที่ 3.7 รักสมุทราภรณ์ สร้างสมุทราภรณ์ ด้วยหลักเศรษฐกิจพอเพียงสู่ความยั่งยืน	1,2	1	สนง. พัฒนาชุมชน จังหวัดสมุทรปราการ	-	-	-	4,000,000	4,000,000	8,000,000
4. โครงการที่ 4 พัฒนาระบบสาธารณูปโภค สาธารณูปการให้ครอบคลุม และเพียงพอกับการใช้บริการของประชาชนในพื้นที่	1,2,3	3,4,6	ที่ทำการปกครอง อำเภอทุกอำเภอ	69,000,000	202,000,000	75,000,000	75,000,000	75,000,000	508,000,000
กิจกรรมหลักที่ 4.1 แก้ไขปัญหาความเดือดร้อนของประชาชนด้านสาธารณูปโภค สาธารณูปการ ให้ครอบคลุมและเพียงพอ	1,2,3	4	1.ที่ทำการปกครอง จังหวัดสมุทรปราการ 2.ที่ทำการปกครอง อำเภอทุกอำเภอ 3.อปท.ที่เกี่ยวข้อง	10,000,000	4,000,000	10,000,000	10,000,000	10,000,000	44,000,000
กิจกรรมหลักที่ 4.2 พัฒนาสถานศึกษา เพื่อให้เพียงพอต่อการให้บริการการศึกษาขั้นพื้นฐาน	1,2,3	4	1.สนง.ศึกษาธิการ จังหวัดสมุทรปราการ 2.กระทรวงศึกษาธิการ 3.อปท.ที่เกี่ยวข้อง	20,000,000	20,000,000	20,000,000	20,000,000	20,000,000	100,000,000

บัญชีรายการชุดโครงการ (Project Brief)				งบประมาณดำเนินการ					
แผนงาน/โครงการ	แหล่ง งปม.	ยุทธศาสตร์ ชาติ	หน่วยดำเนินการ	พ.ศ. 2561	พ.ศ. 2562	พ.ศ. 2563	พ.ศ. 2564	พ.ศ. 2565	พ.ศ. 2561-2565
กิจกรรมหลักที่ 4.3 พัฒนาศาสนสถานและส่งเสริมการปฏิบัติตามหลักธรรมของศาสนา	1,2,3	4	1.สนง. พระพุทธศาสนา จังหวัดสมุทรปราการ 2.อปท.ที่เกี่ยวข้อง	2,000,000	2,000,000	2,000,000	2,000,000	2,000,000	10,000,000
กิจกรรมหลักที่ 4.4 พัฒนาและสร้างเสริมการปฏิบัติตามหลักศีล 5 หลักธรรมของศาสนาเพื่อสร้างความภูมิคุ้มกันให้กับนักเรียน นักศึกษา และประชาชน	1,2,3	3	1.สนง. พระพุทธศาสนา จังหวัดสมุทรปราการ 2.อปท.ที่เกี่ยวข้อง	-	3,000,000	3,000,000	3,000,000	3,000,000	12,000,000
กิจกรรมหลักที่ 4.5 ส่งเสริมกิจกรรมกีฬาเพื่อเสริมสร้างสุขภาพที่ดีให้กับประชาชนทุกกลุ่มวัย	1,2,3	3	1.สำนักงานการกีฬา แห่งประเทศไทย จังหวัดสมุทรปราการ 2.ที่ทำการปกครอง อำเภอทุกอำเภอ 3.อปท.ที่เกี่ยวข้อง	10,000,000	40,000,000	10,000,000	10,000,000	10,000,000	80,000,000
กิจกรรมหลักที่ 4.6 พัฒนา รพ.จตุรทิศและยกระดับสถานบริการสาธารณสุขรองรับการเข้าถึงบริการประชาชนในจังหวัดสมุทรปราการและเขตปริมณฑล ส่งเสริมมาตรฐานมุ่งสู่ระดับสากล	1,2	3,4	1.สนง.สาธารณสุข จังหวัดสมุทรปราการ 2.กระทรวงสาธารณสุข 3. ที่ทำการปกครอง อำเภอทุกอำเภอ	10,000,000	37,000,000	10,000,000	10,000,000	10,000,000	77,000,000

บัญชีรายการชุดโครงการ (Project Brief)				งบประมาณดำเนินการ					
แผนงาน/โครงการ	แหล่ง งปม.	ยุทธศาสตร์ ชาติ	หน่วยดำเนินการ	พ.ศ. 2561	พ.ศ. 2562	พ.ศ. 2563	พ.ศ. 2564	พ.ศ. 2565	พ.ศ. 2561-2565
กิจกรรมหลักที่ 4.7 แก้ไขปัญหาความเดือดร้อนของประชาชน เพื่ออำนวยความสะดวกและเพิ่มประสิทธิภาพในการให้บริการประชาชน	1,2	4,6	1. ที่ทำการปกครอง จังหวัดสมุทรปราการ 2. ที่ทำการปกครอง อำเภอทุกอำเภอ 3. กรมการปกครอง 4. สนง. ที่ดินจังหวัดฯ 5. สนง. สาธารณสุข จังหวัดฯ	17,000,000	96,000,000	20,000,000	20,000,000	20,000,000	173,000,000
กิจกรรมหลักที่ 4.8 ส่งเสริมกิจกรรมกีฬาเพื่อเสริมสร้างสุขภาพที่ดีให้กับประชาชนทุกกลุ่มวัย	1	4,6	ที่ทำการปกครอง อำเภอพระประแดง	-	-	-	-	12,000,000	12,000,000
5. โครงการที่ 5 ยกระดับคุณภาพการศึกษา และพัฒนาสื่อการเรียนการสอนให้ทันสมัยเพียงพอต่อการให้บริการ	1,2,3	3,4,6	สนง. ศึกษาธิการ จังหวัดสมุทรปราการ	11,000,000	25,000,000	25,000,000	32,000,000	38,000,000	131,000,000
กิจกรรมหลักที่ 5.1 สร้างเสริมทักษะและองค์ความรู้ให้กับบุคลากรทางการศึกษา	1,2	3,4	1. สนง. ศึกษาธิการ จังหวัดสมุทรปราการ 2. กระทรวงศึกษาธิการ	1,000,000	5,000,000	5,000,000	5,000,000	5,000,000	21,000,000
กิจกรรมหลักที่ 5.2 จัดหาสื่อการเรียนการสอนที่ทันสมัย และเพียงพอต่อการใช้งาน	1,2	3,4,6	1. สนง. ศึกษาธิการ จังหวัดสมุทรปราการ 2. กระทรวงศึกษาธิการ	5,000,000	10,000,000	10,000,000	10,000,000	10,000,000	45,000,000

บัญชีรายการชุดโครงการ (Project Brief)				งบประมาณดำเนินการ					
แผนงาน/โครงการ	แหล่ง งปม.	ยุทธศาสตร์ ชาติ	หน่วยดำเนินการ	พ.ศ. 2561	พ.ศ. 2562	พ.ศ. 2563	พ.ศ. 2564	พ.ศ. 2565	พ.ศ. 2561-2565
กิจกรรมหลักที่ 5.3 ปรับปรุง/ซ่อมแซม โครงสร้างพื้นฐานพัฒนาการเรียนการสอนให้มาตรฐานและปลอดภัย เพียงพอต่อ การใช้งาน	1,2,3	3,4,6	1. สนง.ศึกษาธิการ จังหวัดสมุทรปราการ 2. กระทรวงศึกษาธิการ 3. อปท.ที่เกี่ยวข้อง	5,000,000	10,000,000	10,000,000	10,000,000	10,000,000	45,000,000
กิจกรรมหลักที่ 5.4 การยกระดับคุณภาพ ภาษาต่างประเทศให้แก่สถานศึกษาด้วยการ ใช้เทคโนโลยี	1	3,4	1. สนง. ศึกษาธิการ จังหวัดฯ 2. สนง. เขตพื้นที่ การศึกษามัธยมศึกษา เขต 6 3. มหาวิทยาลัยราช ภัฏธนบุรี	-	-	-	7,000,000	7,000,000	14,000,000
กิจกรรมที่ 5.5 การเสริมสร้างทักษะ ภาษาอังกฤษด้วยการใช้เทคโนโลยี	1	3,4	สนง. ศึกษาธิการ จังหวัดสมุทรปราการ	-	-	-	-	6,000,000	6,000,000
6. โครงการที่ 6 พัฒนาศักยภาพกลุ่ม ผู้ผลิต ผู้ประกอบการ OTOP/SMEs/ วิสาหกิจชุมชน/Biz Club และส่งเสริม การตลาดสินค้าสู่สากล	1,2	2,4	สนง. พัฒนาชุมชน จังหวัดสมุทรปราการ	17,350,000	24,100,000	17,200,000	16,700,000	40,200,000	115,550,000
กิจกรรมหลักที่ 6.1 เสริมสร้างการรวมกลุ่ม เครือข่ายผู้ประกอบการทางธุรกิจBiz Club เพื่อส่งเสริมการตลาดสินค้าสู่สากล	1	2	สนง.พาณิชย์จังหวัด สมุทรปราการ	1,000,000	1,000,000	-	-	1,000,000	3,000,000

บัญชีรายการชุดโครงการ (Project Brief)				งบประมาณดำเนินการ					
แผนงาน/โครงการ	แหล่ง งปม.	ยุทธศาสตร์ ชาติ	หน่วยดำเนินการ	พ.ศ. 2561	พ.ศ. 2562	พ.ศ. 2563	พ.ศ. 2564	พ.ศ. 2565	พ.ศ. 2561-2565
กิจกรรมหลักที่ 6.2 ส่งเสริมและพัฒนา ศักยภาพวิสาหกิจชุมชนจังหวัด สมุทรปราการ	1,2	2,3	1.สนง.เกษตรจังหวัด สมุทรปราการ 2.สนง. พลังงาน จังหวัดฯ	350,000	1,700,000	1,500,000	1,500,000	3,000,000	8,050,000
กิจกรรมหลักที่ 6.3 เพิ่มทักษะด้านการ บริหารจัดการและส่งเสริมการตลาดกลุ่ม ผู้ผลิต OTOP ให้สามารถดำเนินกิจการ ได้อย่างมีประสิทธิภาพ	1	2,3	สนง. พัฒนาชุมชน จังหวัดสมุทรปราการ	-	5,200,000	5,500,000	5,000,000	5,000,000	20,700,000
กิจกรรมหลักที่ 6.4 การพัฒนาผลิตภัณฑ์ อาหารของดีของเด่นจังหวัดสมุทรปราการ	1,2	2	สนง. พัฒนาชุมชน จังหวัดสมุทรปราการ	-	200,000	200,000	200,000	200,000	800,000
กิจกรรมหลักที่ 6.5 การพัฒนาเศรษฐกิจ ฐานรากสมุทรปราการพร้อมก้าวสู่ศตวรรษ ที่ 21	1,2	2	สนง. พัฒนาชุมชน จังหวัดสมุทรปราการ	1,000,000	1,000,000	10,000,000	10,000,000	10,000,000	32,000,000
กิจกรรมหลักที่ 6.6 ส่งเสริมการขายสินค้า OTOP ด้วยการประชาสัมพันธ์ การสร้างแบ รด์ และพัฒนาบรรจุภัณฑ์ให้ทันสมัย	1	2	สนง. พัฒนาชุมชน จังหวัดสมุทรปราการ	10,000,000	10,000,000	-	-	10,000,000	30,000,000
กิจกรรมหลักที่ 6.7 แสดงจำหน่าย และ กระจายสินค้า OTOP เพื่อสร้างรายได้ให้กับ เครือข่าย OTOP และกลุ่มวิสาหกิจชุมชน	1	2,4	สนง. พัฒนาชุมชน จังหวัดสมุทรปราการ	5,000,000	5,000,000	-	-	5,000,000	15,000,000
กิจกรรมหลักที่ 6.8 ส่งเสริมและพัฒนา ผลิตภัณฑ์ผ้ามีด้อยจากต้นจาก	1	2,4	สนง. พัฒนาชุมชน จังหวัดสมุทรปราการ	-	-	-	-	2,000,000	2,000,000

บัญชีรายการชุดโครงการ (Project Brief)				งบประมาณดำเนินการ					
แผนงาน/โครงการ	แหล่ง งปม.	ยุทธศาสตร์ ชาติ	หน่วยดำเนินการ	พ.ศ. 2561	พ.ศ. 2562	พ.ศ. 2563	พ.ศ. 2564	พ.ศ. 2565	พ.ศ. 2561-2565
กิจกรรมหลักที่ 6.9 การพัฒนาศักยภาพ ผู้ผลิต ผู้ประกอบการ OTOP เครือข่ายองค์กร ความรู้ KBO จังหวัด และการพัฒนา ผลิตภัณฑ์ OTOP	1	2,4	สนง. พัฒนาชุมชน จังหวัดสมุทรปราการ	-	-	-	-	4,000,000	4,000,000
7. โครงการที่ 7 ควบคุมและป้องกันแก้ไข ปัญหาโรคติดต่อในคน/สัตว์ และโรคอุบัติ ใหม่	1,2,3	3,4	สนง.สาธารณสุข จังหวัดสมุทรปราการ	20,200,000	39,700,000	34,700,000	34,700,000	39,700,000	169,000,000
กิจกรรมหลักที่ 7.1 ลดอัตราการป่วย/ตาย จากโรคที่เป็นปัญหาสำคัญอย่างสร้างสรรค์ แบบบูรณาการ	1	3	สนง.สาธารณสุข จังหวัดสมุทรปราการ	5,000,000	5,000,000	-	-	5,000,000	15,000,000
กิจกรรมหลักที่ 7.2 ป้องกันและกำจัดโรค พิษสุนัขบ้า	1,2,3	3,4	1.กรมปศุสัตว์ 2.องค์การบริหารส่วน จังหวัดสมุทรปราการ	1,000,000	1,000,000	1,000,000	1,000,000	1,000,000	5,000,000
กิจกรรมหลักที่ 7.3 ส่งเสริมสุขภาพเพื่อ สร้างภูมิคุ้มกันโรคให้แก่ประชาชน	3	3,4	องค์การบริหารส่วน จังหวัดสมุทรปราการ	2,000,000	1,500,000	1,500,000	1,500,000	1,500,000	8,000,000
กิจกรรมหลักที่ 7.4 ป้องกันและแก้ไขปัญหา โรคเอดส์ในชุมชน	3	3,4	องค์การบริหารส่วน จังหวัดสมุทรปราการ	2,000,000	2,000,000	2,000,000	2,000,000	2,000,000	10,000,000
กิจกรรมหลักที่ 7.5 เสริมสร้างสุขภาพที่ดี สู่วิถีชีวิตสมุทรปราการ	3	3,4	องค์การบริหารส่วน จังหวัดสมุทรปราการ	10,000,000	30,000,000	30,000,000	30,000,000	30,000,000	130,000,000
กิจกรรมหลักที่ 7.6 ป้องกัน ควบคุมโรค ไข้เลือดออก	3	4	องค์การบริหารส่วน จังหวัดสมุทรปราการ	100,000	100,000	100,000	100,000	100,000	500,000

บัญชีรายการชุดโครงการ (Project Brief)				งบประมาณดำเนินการ					
แผนงาน/โครงการ	แหล่ง งปม.	ยุทธศาสตร์ ชาติ	หน่วยดำเนินการ	พ.ศ. 2561	พ.ศ. 2562	พ.ศ. 2563	พ.ศ. 2564	พ.ศ. 2565	พ.ศ. 2561-2565
กิจกรรมหลักที่ 7.7 ป้องกันและควบคุมโรค ไข้หวัดนก ไข้หวัดใหญ่ และโรคมือเท้าปาก	1,2,3	4	1.กรมปศุสัตว์ 2.องค์การบริหารส่วน จังหวัดสมุทรปราการ	100,000	100,000	100,000	100,000	100,000	500,000
8. โครงการที่ 8 โครงการศึกษาปัญหา ด้านสังคม สิ่งแวดล้อม ด้านประชากร และประชากรแฝงในเขตจังหวัด สมุทรปราการ	1	3,4	สนง.สาธารณสุข จังหวัดสมุทรปราการ	-	-	6,000,000	6,000,000	-	12,000,000
กิจกรรมหลักที่ 8.1 การศึกษาปัญหาด้าน สังคม สิ่งแวดล้อม ด้านประชากรและ ประชากรแฝงในเขตจังหวัดสมุทรปราการ	1	3,4	สนง.สาธารณสุข จังหวัดสมุทรปราการ	-	-	6,000,000	6,000,000	-	12,000,000

ยุทธศาสตร์ชาติ

- 1 หมายถึง ยุทธศาสตร์ชาติด้านความมั่นคง
- 2 หมายถึง ยุทธศาสตร์ชาติด้านการสร้างความสามารถในการแข่งขัน
- 3 หมายถึง ยุทธศาสตร์ชาติด้านการพัฒนาและเสริมสร้างศักยภาพทรัพยากรมนุษย์
- 4 หมายถึง ยุทธศาสตร์ชาติด้านการสร้างโอกาสและความเสมอภาคทางสังคม
- 5 หมายถึง ยุทธศาสตร์ชาติด้านการสร้างการเติบโตบนคุณภาพชีวิตที่เป็นมิตรกับสิ่งแวดล้อม
- 6 หมายถึง ยุทธศาสตร์ชาติด้านการปรับสมดุลและพัฒนาระบบการบริหารจัดการภาครัฐ

แหล่งงบประมาณ

- แหล่งงบประมาณ 1 หมายถึง จังหวัด
- แหล่งงบประมาณ 2 หมายถึง กระทรวง กรม
- แหล่งงบประมาณ 3 หมายถึง องค์การปกครองส่วนท้องถิ่น
- แหล่งงบประมาณ 4 หมายถึง เอกชน

แบบฟอร์มการจัดทำแผนพัฒนาจังหวัด (พ.ศ 2561 – พ.ศ.2565) ฉบับทบทวน ประจำปีงบประมาณ พ.ศ. 2565
จังหวัดสมุทรปราการ

เป้าหมายการพัฒนาจังหวัด : เมืองอุตสาหกรรมสะอาด ปลอดภัย น่าอยู่

ประเด็นการพัฒนา	แผนงาน	ตัวชี้วัด แผนงาน	ค่าเป้าหมาย					
			พ.ศ. 2561	พ.ศ. 2562	พ.ศ. 2563	พ.ศ. 2564	พ.ศ. 2565	พ.ศ. 2561– 2565
ประเด็นการพัฒนาที่ 3 ส่งเสริมระบบ Logistics เชื่อมโยงเขตเศรษฐกิจอาเซียน และประเทศคู่เจรจาการค้ากับเขตเศรษฐกิจอาเซียน โดยพัฒนาการบริหารจัดการ และปรับปรุงโครงข่ายการคมนาคมขนส่งให้สมบูรณ์ยิ่งขึ้น เพื่อลดต้นทุนและเพิ่มขีดความสามารถในการแข่งขัน	1. เพิ่มขีดความสามารถโครงสร้างพื้นฐานด้านการขนส่งทุกรูปแบบ เพื่อให้สอดคล้องกับการใช้งานของระบบโลจิสติกส์และชุมชน	(1) จำนวนที่เพิ่มขึ้นของถนนสายหลัก/สายรอง และสะพานที่ได้รับการพัฒนาและปรับปรุง/ซ่อมแซม	10	10	15	15	20	70
		(2) ร้อยละที่ลดลงของอุบัติเหตุด้านการจราจรในจังหวัดสมุทรปราการ	5	5	5	5	5	25
		(3) ร้อยละที่เพิ่มขึ้นของปริมาณผู้ใช้บริการระบบขนส่งมวลชน	10	10	10	10	10	50

บัญชีรายการชุดโครงการ (Project Brief)

ประเด็นการพัฒนาที่ 3 ส่งเสริมระบบ Logistics เชื่อมโยงเขตเศรษฐกิจอาเซียน และประเทศคู่เจรจาการค้ากับเขตเศรษฐกิจอาเซียน โดยพัฒนาการบริหารจัดการ และปรับปรุงโครงข่ายการคมนาคมขนส่งให้สมบูรณ์ยิ่งขึ้น เพื่อลดต้นทุนและเพิ่มขีด

บัญชีรายการชุดโครงการ (Project Brief)				งบประมาณดำเนินการ					
แผนงาน/โครงการ	แหล่ง งปม.	ยุทธศาสตร์ ชาติ	หน่วยดำเนินการ	พ.ศ. 2561	พ.ศ. 2562	พ.ศ. 2563	พ.ศ. 2564	พ.ศ. 2565	พ.ศ. 2561-2565
ประเด็นการพัฒนาที่ 3				790,800,000	1,032,800,000	1,070,800,000	1,902,800,000	1,552,800,000	6,350,000,000
แผนงานที่ 1				790,800,000	1,032,800,000	1,070,800,000	1,902,800,000	1,552,800,000	6,350,000,000
1. โครงการที่ 1 พัฒนาโครงข่ายคมนาคม อุตสาหกรรมและโลจิสติกส์เพื่อเชื่อมโยง ถนนสายหลัก สายรอง รองรับการบริการ ประชาชน และภาคธุรกิจ	1,2,3	2	สนง.แขวงทางหลวง สมุทรปราการ	340,800,000	565,800,000	790,800,000	1,460,800,000	1,110,800,000	4,269,000,000
กิจกรรมหลักที่ 1.1 ก่อสร้างถนนที่เป็น เส้นทางใหม่เชื่อมถนนสายหลัก	1,2	2	1.สนง.แขวงทางหลวง สมุทรปราการ	20,000,000	20,000,000	20,000,000	20,000,000	20,000,000	100,000,000
กิจกรรมหลักที่ 1.2 ก่อสร้างถนนที่เป็น เส้นทางใหม่เชื่อมถนนสายรอง	1,2	2	1.สนง.แขวงทางหลวง สมุทรปราการ 2.กระทรวงคมนาคม	10,000,000	10,000,000	10,000,000	10,000,000	10,000,000	50,000,000
กิจกรรมหลักที่ 1.3 ปรับปรุงซ่อมแซมถนน สายหลักที่ชำรุด หรือทรุดโทรม	1,2,3	2	1.สนง.แขวงทางหลวง สมุทรปราการ 2.กระทรวงคมนาคม 3.อปท.ที่เกี่ยวข้อง	50,000,000	75,000,000	50,000,000	500,000,000	250,000,000	925,000,000

บัญชีรายการชุดโครงการ (Project Brief)				งบประมาณดำเนินการ					
แผนงาน/โครงการ	แหล่ง งปม.	ยุทธศาสตร์ ชาติ	หน่วยดำเนินการ	พ.ศ. 2561	พ.ศ. 2562	พ.ศ. 2563	พ.ศ. 2564	พ.ศ. 2565	พ.ศ. 2561-2565
กิจกรรมหลักที่ 1.4 ปรับปรุงซ่อมแซมถนนสายรองที่ชำรุด หรือทรุดโทรม	1,2,3	2	1.สนง.แขวงทางหลวงชนบทสมุทรปราการ 2.กระทรวงคมนาคม 3.ที่ทำการปกครองอำเภอทุกอำเภอ 4.อปท.ที่เกี่ยวข้อง	140,000,000	280,000,000	500,000,000	700,000,000	600,000,000	2,220,000,000
กิจกรรมหลักที่ 1.5 ปรับปรุงสัญญาณจราจรและสิ่งอำนวยความสะดวกในเส้นทางคมนาคมสายหลัก สายรอง	1,2,3	2	1.สนง.แขวงทางหลวงสมุทรปราการ 2.สนง.แขวงทางหลวงชนบทสมุทรปราการ 3.ที่ทำการปกครองอำเภอทุกอำเภอ 4.กระทรวงคมนาคม 5.อปท.ที่เกี่ยวข้อง	80,000,000	80,000,000	80,000,000	100,000,000	100,000,000	440,000,000
กิจกรรมหลักที่ 1.6 จัดตั้งศูนย์ควบคุมและสั่งการจราจรทางบก	1,2	2	1.ตำรวจภูธรจังหวัดสมุทรปราการ 2.สำนักงานตำรวจแห่งชาติ	10,000,000	50,000,000	10,000,000	10,000,000	10,000,000	90,000,000

บัญชีรายการชุดโครงการ (Project Brief)				งบประมาณดำเนินการ					
แผนงาน/โครงการ	แหล่ง งปม.	ยุทธศาสตร์ ชาติ	หน่วยดำเนินการ	พ.ศ. 2561	พ.ศ. 2562	พ.ศ. 2563	พ.ศ. 2564	พ.ศ. 2565	พ.ศ. 2561-2565
กิจกรรมหลักที่ 1.7 ป้ายจราจรอัจฉริยะ อำนวยความสะดวกการจราจร	1,2	2	1.ตำรวจจราจรจังหวัด สมุทรปราการ 2.สำนักงานตำรวจ แห่งชาติ 3.แขวงทางหลวง สมุทรปราการ	10,000,000	30,000,000	100,000,000	100,000,000	100,000,000	340,000,000
กิจกรรมหลักที่ 1.8 สร้างเสริมความ ปลอดภัยให้แก่ผู้ใช้บริการยานยนต์	1,2	2,4	1.ตำรวจจราจรจังหวัด สมุทรปราการ 2.สำนักงานตำรวจ แห่งชาติ 3.กรมขนส่งทางบก	10,000,000	10,000,000	10,000,000	10,000,000	10,000,000	50,000,000
กิจกรรมหลักที่ 1.9 สร้างความรู้ ความ เข้าใจให้กับสมาชิกเครือข่ายอาสาสมัคร จราจรเชิงวิชาการและเชิงปฏิบัติ	1,2	1,2,6	1.ตำรวจจราจรจังหวัด สมุทรปราการ 2.สำนักงานตำรวจ แห่งชาติ	10,000,000	10,000,000	10,000,000	10,000,000	10,000,000	50,000,000
กิจกรรมหลักที่ 1.10 กำกับคุณภาพ การค้า การสำรอง และความปลอดภัย สถาน ประกอบกิจการพลังงาน	1,2	1,2,6	สำนักงาน ปลัดกระทรวงพลังงาน	800,000	800,000	800,000	800,000	800,000	4,000,000
2. โครงการที่ 2 พัฒนาโครงข่ายการ คมนาคมคลัสเตอร์ภาคอุตสาหกรรมและ ระบบโลจิสติกส์เชื่อมโยงเส้นทางค้าหลัก	1,2	2	สนง.แขวงทางหลวง สมุทรปราการ	400,000,000	400,000,000	200,000,000	400,000,000	400,000,000	1,800,000,000

บัญชีรายการชุดโครงการ (Project Brief)				งบประมาณดำเนินการ					
แผนงาน/โครงการ	แหล่ง งปม.	ยุทธศาสตร์ ชาติ	หน่วยดำเนินการ	พ.ศ. 2561	พ.ศ. 2562	พ.ศ. 2563	พ.ศ. 2564	พ.ศ. 2565	พ.ศ. 2561-2565
กิจกรรมหลักที่ 2.1 ขยายช่องจราจร ถนนสายหลัก ถนนสายรอง	1	2	1.สนง.แขวงทางหลวง สมุทรปราการ 2.สนง.แขวงทางหลวง ชนบทสมุทรปราการ	200,000,000	200,000,000	-	200,000,000	200,000,000	800,000,000
กิจกรรมหลักที่ 2.2 ก่อสร้างแนวถนน ทางหลวงเดิมและถนนตัดใหม่	1,2	2	1.สนง.แขวงทางหลวง สมุทรปราการ 2.สนง.แขวงทางหลวง ชนบทสมุทรปราการ	200,000,000	200,000,000	200,000,000	200,000,000	200,000,000	1,000,000,000
3. โครงการที่ 3 พัฒนาโครงข่ายการ คมนาคมระดับหมู่บ้าน/ชุมชนเพื่อ เชื่อมโยงเส้นทางคมนาคมสายหลัก สาย รอง	1,2,3	2	ที่ทำการปกครอง อำเภอทุกอำเภอ	40,000,000	40,000,000	40,000,000	40,000,000	40,000,000	200,000,000
กิจกรรมหลักที่ 3.1 ก่อสร้างทางเดินเท้า คสล. และสะพาน	1,2,3	2	1.ที่ทำการปกครอง อำเภอทุกอำเภอ 2.อปท.ที่เกี่ยวข้อง	20,000,000	20,000,000	20,000,000	20,000,000	20,000,000	100,000,000
กิจกรรมหลักที่ 3.2 ปรับปรุง/ซ่อมแซม ทางเดินเท้าและสะพาน	1,2,3	2	1.ที่ทำการปกครอง อำเภอทุกอำเภอ 2.อปท.ที่เกี่ยวข้อง	20,000,000	20,000,000	20,000,000	20,000,000	20,000,000	100,000,000

บัญชีรายการชุดโครงการ (Project Brief)				งบประมาณดำเนินการ					
แผนงาน/โครงการ	แหล่ง งปม.	ยุทธศาสตร์ ชาติ	หน่วยดำเนินการ	พ.ศ. 2561	พ.ศ. 2562	พ.ศ. 2563	พ.ศ. 2564	พ.ศ. 2565	พ.ศ. 2561-2565
4. โครงการที่ 4 วางผังเมืองการพัฒนาพื้นที่โดยรอบสถานีรถไฟฟ้ามหานครเพื่อรองรับระบบการขนส่งทางรางในเขตจังหวัดสมุทรปราการ	1,3	2	สนง.โยธาธิการและผังเมืองจังหวัดสมุทรปราการ	10,000,000	27,000,000	40,000,000	2,000,000	2,000,000	81,000,000
กิจกรรมหลักที่ 4.1 สำรองและออกแบบการพัฒนาพื้นที่โดยรอบสถานีรถไฟฟ้ามหานคร	1	2	สนง.โยธาธิการและผังเมืองจังหวัดสมุทรปราการ	8,000,000	-	-	-	-	8,000,000
กิจกรรมหลักที่ 4.2 ประชาสัมพันธ์ เผยแพร่ให้ประชาชนสามารถนำมาใช้ประโยชน์ในการพัฒนาที่ดิน	2	2	สนง.โยธาธิการและผังเมืองจังหวัดสมุทรปราการ	2,000,000	2,000,000	-	2,000,000	2,000,000	8,000,000
กิจกรรมหลักที่ 4.3 การจัดทำแผนแม่บทการพัฒนาพื้นที่การจัดระเบียบการใช้ประโยชน์ที่ดินและโครงสร้างพื้นฐานตามแนวเส้นทางรถไฟฟ้ามหานคร	3	2	องค์การบริหารส่วนจังหวัดสมุทรปราการ	-	25,000,000	-	-	-	25,000,000
กิจกรรมหลักที่ 4.4 การจัดทำแผนแม่บทการพัฒนาระบบโครงสร้างพื้นฐานการคมนาคมขนส่งในพื้นที่จังหวัดสมุทรปราการ	3	2	องค์การบริหารส่วนจังหวัดสมุทรปราการ	-	-	40,000,000	-	-	40,000,000

บัญชีรายการชุดโครงการ (Project Brief)				งบประมาณดำเนินการ					
แผนงาน/โครงการ	แหล่ง งปม.	ยุทธศาสตร์ ชาติ	หน่วยดำเนินการ	พ.ศ. 2561	พ.ศ. 2562	พ.ศ. 2563	พ.ศ. 2564	พ.ศ. 2565	พ.ศ. 2561-2565

ยุทธศาสตร์ชาติ

- 1 หมายถึง ยุทธศาสตร์ชาติด้านความมั่นคง
- 2 หมายถึง ยุทธศาสตร์ชาติด้านการสร้างความสามารถในการแข่งขัน
- 3 หมายถึง ยุทธศาสตร์ชาติด้านการพัฒนาและเสริมสร้างศักยภาพทรัพยากรมนุษย์
- 4 หมายถึง ยุทธศาสตร์ชาติด้านการสร้างโอกาสและความเสมอภาคทางสังคม
- 5 หมายถึง ยุทธศาสตร์ชาติด้านการสร้างการเติบโตบนคุณภาพชีวิตที่เป็นมิตรกับสิ่งแวดล้อม
- 6 หมายถึง ยุทธศาสตร์ชาติด้านการปรับสมดุลและพัฒนาระบบการบริหารจัดการภาครัฐ

แหล่งงบประมาณ

- แหล่งงบประมาณ 1 หมายถึง จังหวัด
- แหล่งงบประมาณ 2 หมายถึง กระทรวง กรม
- แหล่งงบประมาณ 3 หมายถึง องค์กรปกครองส่วนท้องถิ่น
- แหล่งงบประมาณ 4 หมายถึง เอกชน

แผนพัฒนาจังหวัด (พ.ศ 2561 – พ.ศ.2565) ฉบับทบทวน ประจำปีงบประมาณ พ.ศ. 2565

จังหวัดสมุทรปราการ

เป้าหมายการพัฒนาจังหวัด : เมืองอุตสาหกรรมสะอาด ปลอดภัย น่าอยู่

ประเด็นการพัฒนา	แผนงาน	ตัวชี้วัด แผนงาน	ค่าเป้าหมาย					
			พ.ศ. 2561	พ.ศ. 2562	พ.ศ. 2563	พ.ศ. 2564	พ.ศ. 2565	พ.ศ. 2561– 2565
ประเด็นการพัฒนาที่ 4 ส่งเสริมกิจกรรมการท่องเที่ยวเชิงนิเวศ ประวัติศาสตร์ และศิลปวัฒนธรรม โดยการพัฒนาแหล่งท่องเที่ยว สินค้า การบริการและประชาสัมพันธ์ให้เป็นที่รู้จักและประทับใจของนักท่องเที่ยวทุกกลุ่มเป้าหมาย (Tourism for All)	1. แหล่งท่องเที่ยวได้รับการพัฒนาสิ่งอำนวยความสะดวกให้มีความสอดคล้องกับสภาพแวดล้อมและมีความปลอดภัยต่อนักท่องเที่ยวตามมาตรฐานสากล รวมทั้งสินค้าและบริการด้านการท่องเที่ยวได้รับการพัฒนาให้มีคุณภาพสู่มาตรฐานสากล	(1) จำนวนที่เพิ่มขึ้นของแหล่งท่องเที่ยวที่ได้รับการพัฒนา ได้มาตรฐานสากล	12	12	12	12	12	60
		(2) ร้อยละที่เพิ่มขึ้นของจำนวนนักท่องเที่ยว	10	11	11	12	12	56
		(3) ร้อยละที่เพิ่มขึ้นของรายได้จากการท่องเที่ยว	10	15	17	17	19	78
		(4) ร้อยละที่เพิ่มขึ้นของมูลค่าการจำหน่ายผลิตภัณฑ์ชุมชน/สัมมาชีพ	10	10	10	10	10	50

บัญชีรายการชุดโครงการ (Project Brief)

ประเด็นการพัฒนาที่ 4 ส่งเสริมกิจกรรมการท่องเที่ยวเชิงนิเวศ ประวัติศาสตร์ และศิลปวัฒนธรรม โดยการพัฒนาแหล่งท่องเที่ยว สินค้า การบริการและประชาสัมพันธ์ให้เป็นที่รู้จักและประทับใจของนักท่องเที่ยวทุกกลุ่มเป้าหมาย (Tourism for All)

บัญชีรายการชุดโครงการ (Project Brief)				งบประมาณดำเนินการ					
แผนงาน/โครงการ	แหล่ง งปม.	ยุทธศาสตร์ชาติ	หน่วยดำเนินการ	พ.ศ. 2561	พ.ศ. 2562	พ.ศ. 2563	พ.ศ. 2564	พ.ศ. 2565	พ.ศ. 2561-2565
ประเด็นการพัฒนาที่ 4				250,000,000	243,100,000	298,200,000	320,700,000	326,800,000	1,438,800,000
แผนงานที่ 1				250,000,000	243,100,000	298,200,000	320,700,000	326,800,000	1,438,800,000
1. โครงการที่ 1 พัฒนาโครงสร้างพื้นฐาน การคมนาคมและสิ่งอำนวยความสะดวก เชื่อมโยงแหล่งท่องเที่ยวประจำจังหวัด	1,2,3	2,3,4	สนง.แขวงทางหลวง สมุทรปราการ	40,000,000	47,000,000	43,000,000	45,000,000	82,000,000	257,000,000
กิจกรรมหลักที่ 1.1 พัฒนาและปรับปรุง ถนนที่เป็นเส้นทางเชื่อมโยงด้านการ คมนาคมแหล่งท่องเที่ยวสำคัญ	1,2,3	2	1.สนง.แขวงทางหลวง สมุทรปราการ 2.สนง.แขวงทางหลวง ชนบทสมุทรปราการ 3.ที่ทำการปกครอง อำเภอทุกอำเภอ 4.กระทรวงการ ท่องเที่ยวและกีฬา 5.อปท.ที่เกี่ยวข้อง	30,000,000	32,000,000	30,000,000	30,000,000	30,000,000	152,000,000

บัญชีรายการชุดโครงการ (Project Brief)				งบประมาณดำเนินการ					
แผนงาน/โครงการ	แหล่ง งปม.	ยุทธศาสตร์ชาติ	หน่วยดำเนินการ	พ.ศ. 2561	พ.ศ. 2562	พ.ศ. 2563	พ.ศ. 2564	พ.ศ. 2565	พ.ศ. 2561-2565
กิจกรรมหลักที่ 1.2 พัฒนาและปรับปรุงสิ่งอำนวยความสะดวกในแหล่งท่องเที่ยว	1,2,3	2,4	1.สนง.ท่องเที่ยวและกีฬาจังหวัดสมุทรปราการ 2.ที่ทำการปกครองอำเภอทุกอำเภอ 3.อปท.ที่เกี่ยวข้อง	5,000,000	5,000,000	5,000,000	7,000,000	5,000,000	27,000,000
กิจกรรมหลักที่ 1.3 พัฒนาเส้นทางจักรยานเพื่อการท่องเที่ยวเชิงสุขภาพ	1,2,3	2,3	1.สนง.ท่องเที่ยวและกีฬาจังหวัดสมุทรปราการ 2.ที่ทำการปกครองอำเภอทุกอำเภอ 3.อปท.ที่เกี่ยวข้อง	5,000,000	5,000,000	5,000,000	5,000,000	5,000,000	25,000,000
กิจกรรมหลักที่ 1.4 พัฒนาสิ่งอำนวยความสะดวกและความปลอดภัยในแหล่งท่องเที่ยว	1,2	2	1.ที่ทำการปกครองจังหวัด 2.อำเภอทุกอำเภอ 3.สำนักงานท่องเที่ยวและกีฬาจังหวัดสมุทรปราการ 4.การท่องเที่ยวแห่งประเทศไทย	-	5,000,000	3,000,000	3,000,000	3,000,000	14,000,000

บัญชีรายการชุดโครงการ (Project Brief)				งบประมาณดำเนินการ					
แผนงาน/โครงการ	แหล่ง งปม.	ยุทธศาสตร์ชาติ	หน่วยดำเนินการ	พ.ศ. 2561	พ.ศ. 2562	พ.ศ. 2563	พ.ศ. 2564	พ.ศ. 2565	พ.ศ. 2561-2565
กิจกรรมหลักที่ 1.5 ก่อสร้างถนน คสล. และ เส้นทางจักรยานเพื่อการท่องเที่ยวและขน ถ่ายสินค้าทางการเกษตร เชื่อมโยงหมู่ที่ 4,5,6 ตำบลบางกะเจ้ากับตำบลบางกอบัว อำเภอพระประแดง จังหวัดสมุทรปราการ	1,2	2	อำเภอพระประแดง	-	-	-	-	39,000,000	39,000,000
2. โครงการที่ 2 เพิ่มศักยภาพการแข่งขัน การท่องเที่ยวจังหวัดสมุทรปราการ	1,2,3	1,2,3	สนง.ท่องเที่ยวและ กีฬาจังหวัด สมุทรปราการ	155,000,000	136,100,000	195,200,000	220,700,000	198,800,000	905,800,000
กิจกรรมหลักที่ 2.1 พัฒนาแหล่งท่องเที่ยว ที่เป็นประวัติศาสตร์ และศิลปวัฒนธรรม	1,2	2	1.สนง.ท่องเที่ยวและ กีฬาจังหวัด สมุทรปราการ 2.กระทรวงการ ท่องเที่ยวและกีฬา 3. ที่ทำการปกครอง อำเภอทุกอำเภอ	10,000,000	25,000,000	25,000,000	42,000,000	42,000,000	144,000,000
กิจกรรมหลักที่ 2.2 จัดกิจกรรมท่องเที่ยว แบบ “one day trip” และกิจกรรม เชิงศาสนา ศิลปวัฒนธรรม และเชิงสุขภาพ	1	2	1.สนง.วัฒนธรรม จังหวัดสมุทรปราการ 2. สนง. ท่องเที่ยวและ กีฬา 2.สนง. พระพุทธศาสนา จังหวัดสมุทรปราการ	5,000,000	12,000,000	-	-	10,000,000	27,000,000

บัญชีรายการชุดโครงการ (Project Brief)				งบประมาณดำเนินการ					
แผนงาน/โครงการ	แหล่ง งปม.	ยุทธศาสตร์ชาติ	หน่วยดำเนินการ	พ.ศ. 2561	พ.ศ. 2562	พ.ศ. 2563	พ.ศ. 2564	พ.ศ. 2565	พ.ศ. 2561-2565
กิจกรรมหลักที่ 2.3 เพิ่มขีดความสามารถ ผู้ประกอบการภาคอุตสาหกรรมท่องเที่ยว และเครือข่าย	2	2,3	1.สนง.ท่องเที่ยวและ กีฬาจังหวัด สมุทรปราการ 2.สนง.พัฒนาชุมชน จังหวัด 3.สนง.ศึกษาธิการ จังหวัด 4.ที่ทำการปกครอง จังหวัด 5.ที่ทำการปกครอง อำเภอทุกอำเภอ 6.องค์กรปกครองส่วน ท้องถิ่น	10,000,000	1,000,000	20,000,000	20,000,000	1,600,000	52,600,000
กิจกรรมหลักที่ 2.4 ประชาสัมพันธ์ การท่องเที่ยวจังหวัดสมุทรปราการ	1,2	2	1.สนง.ท่องเที่ยวและ กีฬาจังหวัด สมุทรปราการ 2.สนง.พาณิชย์จังหวัด สมุทรปราการ 3.สนง.พัฒนาชุมชน จังหวัดสมุทรปราการ 4.กระทรวงการ ท่องเที่ยวและกีฬา 5. อำเภอทุกอำเภอ	10,000,000	8,000,000	10,000,000	12,000,000	6,000,000	46,000,000

บัญชีรายการชุดโครงการ (Project Brief)				งบประมาณดำเนินการ					
แผนงาน/โครงการ	แหล่ง งปม.	ยุทธศาสตร์ชาติ	หน่วยดำเนินการ	พ.ศ. 2561	พ.ศ. 2562	พ.ศ. 2563	พ.ศ. 2564	พ.ศ. 2565	พ.ศ. 2561-2565
กิจกรรมหลักที่ 2.5 จัดงานรำลึก ร.ศ.112	3	1	องค์การบริหารส่วน จังหวัดสมุทรปราการ	10,000,000	10,000,000	10,000,000	10,000,000	10,000,000	50,000,000
กิจกรรมหลักที่ 2.6 จัดงานประเพณี สงกรานต์	3	1,3	องค์การบริหารส่วน จังหวัดสมุทรปราการ	4,500,000	4,500,000	4,500,000	10,000,000	10,000,000	33,500,000
กิจกรรมหลักที่ 2.7 ส่งเสริมการท่องเที่ยว เชิงประวัติศาสตร์ งานสมโภชสมุทรปราการ	1,3	2	1.สนง.การท่องเที่ยว และกีฬาจังหวัด สมุทรปราการ 2.องค์การบริหารส่วน จังหวัดสมุทรปราการ	10,000,000	10,000,000	10,000,000	11,000,000	10,000,000	51,000,000
กิจกรรมหลักที่ 2.8 ส่งเสริมและ ประชาสัมพันธ์การท่องเที่ยวจังหวัด สมุทรปราการในช่วงเทศกาลกลางปีใหม่	3	2	องค์การบริหารส่วน จังหวัดสมุทรปราการ	3,500,000	3,500,000	3,500,000	3,500,000	3,500,000	17,500,000
กิจกรรมหลักที่ 2.9 จัดทำสื่อ ประชาสัมพันธ์และกิจกรรมการท่องเที่ยว จังหวัดสมุทรปราการ	1,2,3	2	1.สนง.การท่องเที่ยว และกีฬาจังหวัด สมุทรปราการ 2.กระทรวงการ ท่องเที่ยวและกีฬา 3.องค์การบริหารส่วน จังหวัด 4.สำนักงาน ประชาสัมพันธ์จังหวัด สมุทรปราการ	50,000,000	5,500,000	50,000,000	50,000,000	50,000,000	205,500,000

บัญชีรายการชุดโครงการ (Project Brief)				งบประมาณดำเนินการ					
แผนงาน/โครงการ	แหล่ง งปม.	ยุทธศาสตร์ชาติ	หน่วยดำเนินการ	พ.ศ. 2561	พ.ศ. 2562	พ.ศ. 2563	พ.ศ. 2564	พ.ศ. 2565	พ.ศ. 2561-2565
กิจกรรมหลักที่ 2.10 จัดกิจกรรมในงาน นมัสการองค์พระสมุทรเจดีย์และงาน กาชาดจังหวัดสมุทรปราการ	3	2		3,000,000	3,000,000	3,000,000	3,000,000	3,000,000	15,000,000
กิจกรรมหลักที่ 2.11 จัดงานประเพณีรับบัว	3	2	องค์การบริหารส่วน จังหวัดสมุทรปราการ	10,000,000	10,000,000	10,000,000	10,000,000	10,000,000	50,000,000
กิจกรรมหลักที่ 2.12 ส่งเสริมการท่องเที่ยว เชิงวัฒนธรรมและเพิ่มอันติงามของ ท้องถิ่น (งานลอยกระทงจังหวัด สมุทรปราการ)	3	2	องค์การบริหารส่วน จังหวัดสมุทรปราการ	5,000,000	5,000,000	5,000,000	5,000,000	5,000,000	25,000,000
กิจกรรมหลักที่ 2.13 เสริมสร้างภาพลักษณ์ และการประชาสัมพันธ์การท่องเที่ยว จังหวัดสมุทรปราการ	3	2	องค์การบริหารส่วน จังหวัดสมุทรปราการ	20,000,000	20,000,000	20,000,000	20,000,000	20,000,000	100,000,000
กิจกรรมหลักที่ 2.14 ส่งเสริมการท่องเที่ยว ของจังหวัดสมุทรปราการ “ในงานเทศกาล เที่ยวเมืองไทย”	3	2	องค์การบริหารส่วน จังหวัดสมุทรปราการ	-	8,000,000	8,000,000	8,000,000	8,000,000	32,000,000
กิจกรรมหลักที่ 2.15 จัดทำป้าย ประชาสัมพันธ์การท่องเที่ยวจังหวัด สมุทรปราการ (Billboard)	3	2	องค์การบริหารส่วน จังหวัดสมุทรปราการ	-	8,200,000	8,200,000	8,200,000	8,200,000	32,800,000
กิจกรรมหลักที่ 2.16 ส่งเสริมกิจกรรม ท่องเที่ยวเชิงกีฬา และนันทนาการ	1,2	2,3	1.สนง.ท่องเที่ยวและ กีฬาจังหวัด สมุทรปราการ 2.สนง.การกีฬาแห่ง ประเทศไทยจังหวัด สมุทรปราการ	4,000,000	2,400,000	8,000,000	8,000,000	1,500,000	23,900,000

บัญชีรายการชุดโครงการ (Project Brief)				งบประมาณดำเนินการ					
แผนงาน/โครงการ	แหล่ง งปม.	ยุทธศาสตร์ชาติ	หน่วยดำเนินการ	พ.ศ. 2561	พ.ศ. 2562	พ.ศ. 2563	พ.ศ. 2564	พ.ศ. 2565	พ.ศ. 2561-2565
3. โครงการที่ 3 ส่งเสริมเส้นทางสินค้า OTOP และบริการเพื่อการท่องเที่ยว จังหวัดสมุทรปราการ	1,2,3	2,4	สนง.พัฒนาชุมชน จังหวัดสมุทรปราการ	45,000,000	45,000,000	50,000,000	45,000,000	36,000,000	221,000,000
กิจกรรมหลักที่ 3.1 เพิ่มทักษะการผลิต สินค้า OTOP และสินค้าชุมชนให้ได้ มาตรฐาน	1,2	2	1.สนง.พัฒนาชุมชน จังหวัดสมุทรปราการ 2.กรมการพัฒนาชุมชน	5,000,000	5,000,000	5,000,000	5,000,000	5,000,000	25,000,000
กิจกรรมหลักที่ 3.2 สร้างมูลค่าเพิ่มสินค้า และบริการด้านการท่องเที่ยวที่เป็น อัตลักษณ์ของพื้นที่	1,2	2	1.สนง.พัฒนาชุมชน จังหวัดสมุทรปราการ 2.กรมการพัฒนาชุมชน 3.อำเภอทุกอำเภอ	10,000,000	10,000,000	15,000,000	10,000,000	1,000,000	46,000,000
กิจกรรมหลักที่ 3.3 ประชาสัมพันธ์และ จัดหาช่องทางจำหน่ายสินค้า OTOP ให้ตรงกับความต้องการของผู้บริโภค	1,2	2,4	1.สนง.พัฒนาชุมชน จังหวัดสมุทรปราการ 2.กรมการพัฒนาชุมชน	10,000,000	10,000,000	10,000,000	10,000,000	10,000,000	50,000,000
กิจกรรมหลักที่ 3.4 จัดงานตลาดน้ำดอก แก้วในงานกาชาด	3	2	องค์การบริหารส่วน จังหวัดสมุทรปราการ	12,000,000	12,000,000	12,000,000	12,000,000	12,000,000	60,000,000
กิจกรรมหลักที่ 3.5 จัดงานริ้วขบวน ตีสุมทราการ	3	2	องค์การบริหารส่วน จังหวัดสมุทรปราการ	8,000,000	8,000,000	8,000,000	8,000,000	8,000,000	40,000,000
4. โครงการที่ 4 เพิ่มศักยภาพด้านการ รักษาความปลอดภัยให้กับนักท่องเที่ยว เพื่อส่งเสริมภาพลักษณ์ด้านการท่องเที่ยว จังหวัดสมุทรปราการ	1,2	1,2,6	ตำรวจภูธรจังหวัด สมุทรปราการ	10,000,000	15,000,000	10,000,000	10,000,000	10,000,000	55,000,000

บัญชีรายการชุดโครงการ (Project Brief)				งบประมาณดำเนินการ					
แผนงาน/โครงการ	แหล่ง งปม.	ยุทธศาสตร์ชาติ	หน่วยดำเนินการ	พ.ศ. 2561	พ.ศ. 2562	พ.ศ. 2563	พ.ศ. 2564	พ.ศ. 2565	พ.ศ. 2561-2565
กิจกรรมที่ 4.1 การอำนวยความสะดวกและรักษาความปลอดภัยให้กับนักท่องเที่ยวและบุคคลสำคัญในแหล่งท่องเที่ยว	1,2	1,2,6	1.ตำราจตุรจังหวัด สมุทรปราการ 2.สำนักงานตำรวจ แห่งชาติ	5,000,000	5,000,000	5,000,000	5,000,000	5,000,000	25,000,000
กิจกรรมที่ 4.2 พัฒนาเครือข่ายการเฝ้าระวังในการรักษาความปลอดภัยให้กับนักท่องเที่ยวและบุคคลสำคัญบริเวณท่าอากาศยานสนามบินสุวรรณภูมิ	1,2	1,2,6	1.ตำราจตุรจังหวัด สมุทรปราการ 2.สำนักงานตำรวจ แห่งชาติ	5,000,000	10,000,000	5,000,000	5,000,000	5,000,000	30,000,000

ยุทธศาสตร์ชาติ

- 1 หมายถึง ยุทธศาสตร์ชาติด้านความมั่นคง
- 2 หมายถึง ยุทธศาสตร์ชาติด้านการสร้างความสามารถในการแข่งขัน
- 3 หมายถึง ยุทธศาสตร์ชาติด้านการพัฒนาและเสริมสร้างศักยภาพทรัพยากรมนุษย์
- 4 หมายถึง ยุทธศาสตร์ชาติด้านการสร้างโอกาสและความเสมอภาคทางสังคม
- 5 หมายถึง ยุทธศาสตร์ชาติด้านการสร้างการเติบโตบนคุณภาพชีวิตที่เป็นมิตรกับสิ่งแวดล้อม
- 6 หมายถึง ยุทธศาสตร์ชาติด้านการปรับสมดุลและพัฒนาระบบการบริหารจัดการภาครัฐ

แหล่งงบประมาณ

- แหล่งงบประมาณ 1 หมายถึง จังหวัด
- แหล่งงบประมาณ 2 หมายถึง กระทรวง กรม
- แหล่งงบประมาณ 3 หมายถึง องค์กรปกครองส่วนท้องถิ่น
- แหล่งงบประมาณ 4 หมายถึง เอกชน

แบบฟอร์มการจัดทำแผนพัฒนาจังหวัด (พ.ศ 2561 – พ.ศ.2565) ฉบับทบทวน ประจำปีงบประมาณ พ.ศ. 2565

จังหวัดสมุทรปราการ

เป้าหมายการพัฒนาจังหวัด : เมืองอุตสาหกรรมสะอาด ปลอดภัย น่าอยู่

ประเด็นการพัฒนา	แผนงาน	ตัวชี้วัด แผนงาน	ค่าเป้าหมาย					
			พ.ศ. 2561	พ.ศ. 2562	พ.ศ. 2563	พ.ศ. 2564	พ.ศ. 2565	พ.ศ. 2561– 2565
ประเด็นการพัฒนาที่ 5 เสริมสร้างความปลอดภัยในชีวิต และทรัพย์สินของประชาชน โดยการพัฒนาาระบบป้องกันและแก้ไขปัญหาภัยคุกคามความมั่นคง พร้อมทั้งพัฒนาวิถีชีวิตประชาธิปไตยแก่ประชาชน	1. ประชาชนมีความมั่นคงปลอดภัยในชีวิต ร่างกาย และทรัพย์สิน จากภัยคุกคามความมั่นคงรูปแบบใหม่ รวมทั้งมีความสามัคคี โดยมีส่วนร่วมบนวิถีทางประชาธิปไตย	(1) ร้อยละที่เพิ่มขึ้นของหมู่บ้าน/ชุมชนที่เข้ามาเป็นเครือข่ายการเฝ้าระวังภัยคุกคามด้านความมั่นคง	10	10	10	10	10	50
		(2) ร้อยละที่ลดลงของหมู่บ้าน/ชุมชนแพร่ระบาดของเสพติดรุนแรง	10	10	10	10	10	50
		(3) ร้อยละที่เพิ่มขึ้นของเด็กและเยาวชนที่ได้รับการเสริมสร้างภูมิคุ้มกันเพื่อป้องกันและแก้ไขปัญหาเสพติด	2	2	2	2	2	10

ประเด็นการพัฒนา	แผนงาน	ตัวชี้วัด แผนงาน	ค่าเป้าหมาย					
			พ.ศ. 2561	พ.ศ. 2562	พ.ศ. 2563	พ.ศ. 2564	พ.ศ. 2565	พ.ศ. 2561- 2565
		(4) ร้อยละที่เพิ่มขึ้น ของศูนย์ประสานงาน อาสาสมัคร ประชาธิปไตยหมู่บ้าน	2	2	2	2		10
	2. ประชาชนมีความ พร้อมในการเผชิญกับ ปัญหาสาธารณสุขภัย และภัยพิบัติทุกรูปแบบ	(5) ร้อยละที่เพิ่มขึ้น ของประชาชนที่ได้รับ การเตรียมความพร้อม ในการป้องกันตนเอง จากภัยคุกคามด้าน ต่าง ๆ	20	20	20	20	20	100

บัญชีรายการชุดโครงการ (Project Brief)

ประเด็นการพัฒนาที่ 5 เสริมสร้างความปลอดภัยในชีวิต และทรัพย์สินของประชาชน โดยการพัฒนาระบบป้องกันและแก้ไขปัญหาภัยคุกคามความมั่นคง พร้อมทั้งพัฒนาวิถีชีวิตประชาธิปไตยแก่ประชาชน

บัญชีรายการชุดโครงการ (Project Brief)				งบประมาณดำเนินการ					
แผนงาน/โครงการ	แหล่ง งปม.	ยุทธศาสตร์ ชาติ	หน่วยดำเนินการ	พ.ศ. 2561	พ.ศ. 2562	พ.ศ. 2563	พ.ศ. 2564	พ.ศ. 2565	พ.ศ. 2561-2565
ประเด็นการพัฒนาที่ 5				326,172,000	377,136,400	324,772,000	375,772,000	374,489,950	1,778,342,350
แผนงานที่ 1				214,172,000	237,836,400	218,772,000	257,772,000	248,372,000	1,176,924,400
1. โครงการที่ 1 ป้องกันและแก้ไขปัญหา เสถียรจังหวัดสมุทรปราการ	1,2,3	1,3	ศูนย์อำนวยการป้องกัน และปราบปรามยาเสพติด จังหวัดสมุทรปราการ	166,172,000	166,136,400	147,372,000	185,972,000	176,372,000	842,024,400
กิจกรรมหลักที่ 1.1 การป้องกันกลุ่มผู้มึ โอกาสเข้าไปเกี่ยวข้องกับยาเสพติด	1,2	1,3	1. ศูนย์อำนวยการป้องกัน และปราบปรามยาเสพติด จังหวัดสมุทรปราการ 2. สำนักงานสาธารณสุข จังหวัดฯ 3. ที่ทำการปกครองจังหวัด 4. เรือนจำกลาง สมุทรปราการ	10,000,000	7,000,000	10,000,000	1,000,000	2,000,000	30,000,000
กิจกรรมหลักที่ 1.2 การแก้ไขปัญหาผู้ติดยา เสพติด	1,2	1,3	1. ศูนย์อำนวยการป้องกัน และปราบปรามยาเสพติด จังหวัดสมุทรปราการ 2. สนง. คุมประพฤติ จังหวัดฯ	1,000,000	1,500,000	2,000,000	30,000,000	1,000,000	35,500,000

บัญชีรายการชุดโครงการ (Project Brief)				งบประมาณดำเนินการ					
แผนงาน/โครงการ	แหล่ง งปม.	ยุทธศาสตร์ ชาติ	หน่วยดำเนินการ	พ.ศ. 2561	พ.ศ. 2562	พ.ศ. 2563	พ.ศ. 2564	พ.ศ. 2565	พ.ศ. 2561-2565
กิจกรรมหลักที่ 1.3 การควบคุมตัวยาและผู้ค้ายาเสพติด	1,2	1,3	1. ศูนย์อำนวยความสะดวกป้องกันและปราบปรามยาเสพติดจังหวัดสมุทรปราการ ๒. เรือรบจากกลางจังหวัด 3. ที่ทำการปกครองจังหวัด	6,000,000	5,000,000	-	20,000,000	20,000,000	51,000,000
กิจกรรมหลักที่ 1.4 เสริมทักษะชีวิตแก่เด็กและเยาวชนห่างไกลยาเสพติด	1,2	1,3	1. ศูนย์อำนวยความสะดวกป้องกันและปราบปรามยาเสพติดจังหวัดสมุทรปราการ 3. ที่ทำการปกครองจังหวัดสมุทรปราการ 4. ที่ทำการปกครองอำเภอ	2,000,000	2,000,000	-	1,000,000	1,000,000	6,000,000
กิจกรรมหลักที่ 1.5 ป้องกันและแก้ไขปัญหา ยาเสพติดในสถานประกอบการ	1,2	1,3	1. สนง.สวัสดิการและคุ้มครองแรงงานจังหวัดสมุทรปราการ 2. ที่ทำการปกครองจังหวัดสมุทรปราการ	1,800,000	1,000,000	10,000,000	7,000,000	6,000,000	25,800,000
กิจกรรมหลักที่ 1.6 เสริมสร้างความเข้มแข็งกองทุนแม่ของแผ่นดินวิถีพอเพียง	1,2	1,3	สนง.พัฒนาชุมชนจังหวัดสมุทรปราการ	2,000,000	2,000,000	2,000,000	3,000,000	2,000,000	11,000,000

บัญชีรายการชุดโครงการ (Project Brief)				งบประมาณดำเนินการ					
แผนงาน/โครงการ	แหล่ง งปม.	ยุทธศาสตร์ ชาติ	หน่วยดำเนินการ	พ.ศ. 2561	พ.ศ. 2562	พ.ศ. 2563	พ.ศ. 2564	พ.ศ. 2565	พ.ศ. 2561-2565
กิจกรรมหลักที่ 1.7 พัฒนาเครือข่าย ประชาสัมพันธ์ป้องกันและแก้ไขปัญหา ยาเสพติด	1	1,3	สนง.ประชาสัมพันธ์ จังหวัดสมุทรปราการ	400,000	400,000	400,000	-	400,000	1,600,000
กิจกรรมหลักที่ 1.8 สร้างเครือข่าย อาสาสมัครบริการและป้องกันภัยในชุมชน พร้อมทั้งเสริมสร้างด้านการข่าว เพื่อลด ปัญหาอาชญากรรมและยาเสพติดในพื้นที่	1	1,3	1.ตำรวจภูธรจังหวัด สมุทรปราการ 2.ที่ทำการปกครองอำเภอ ทุกอำเภอ	25,000,000	25,000,000	-	5,000,000	25,000,000	80,000,000
กิจกรรมหลักที่ 1.9 อบจ. บ้าน วัด โรงเรียน ร่วมประสานด้านภัยยาเสพติด	3	1,3	องค์การบริหารส่วน จังหวัดสมุทรปราการ	15,475,000	15,475,000	15,475,000	15,475,000	15,475,000	77,375,000
กิจกรรมหลักที่ 1.10 สตรีไทย วิถีไทย วิถี ชุมชนพอเพียงด้านภัยยาเสพติด	3	1,3	องค์การบริหารส่วน จังหวัดสมุทรปราการ	23,572,000	23,572,000	23,572,000	23,572,000	23,572,000	117,860,000
กิจกรรมหลักที่ 1.11 ครอบครัวยุคธรรมนำ ชุมชนพ้นภัยยาเสพติด	3	1,3	องค์การบริหารส่วน จังหวัดสมุทรปราการ	21,572,000	21,572,000	21,572,000	21,572,000	21,572,000	107,860,000
กิจกรรมหลักที่ 1.12 ประชาชนเข้มแข็งต้าน ภัยยาเสพติด	3	1,3	องค์การบริหารส่วน จังหวัดสมุทรปราการ	20,217,000	20,217,000	20,217,000	20,217,000	20,217,000	101,085,000
กิจกรรมหลักที่ 1.13 มีสติสานใจป้องกันภัย ยาเสพติด	3	1,3	องค์การบริหารส่วน จังหวัดสมุทรปราการ	6,575,000	6,575,000	6,575,000	6,575,000	6,575,000	32,875,000
กิจกรรมหลักที่ 1.14 เสริมสร้าง ประสิทธิภาพป้องกันและแก้ไขปัญหา ยาเสพติด	3	1,3	องค์การบริหารส่วน จังหวัดสมุทรปราการ	20,217,000	20,217,000	20,217,000	20,217,000	20,217,000	101,085,000
กิจกรรมหลักที่ 1.15 อบรมเยาวชนรวมใจ ด้านภัยยาเสพติด	3	1,3	องค์การบริหารส่วน จังหวัดสมุทรปราการ	9,344,000	9,344,000	9,344,000	9,344,000	9,344,000	46,720,000
กิจกรรมหลักที่ 1.16 รมรงค์ประชาสัมพันธ์ ด้านภัยยาเสพติด	3	1,3	องค์การบริหารส่วน จังหวัดสมุทรปราการ	-	5,000,000	5,000,000	1,000,000	1,000,000	12,000,000

บัญชีรายการชุดโครงการ (Project Brief)				งบประมาณดำเนินการ					
แผนงาน/โครงการ	แหล่ง งปม.	ยุทธศาสตร์ ชาติ	หน่วยดำเนินการ	พ.ศ. 2561	พ.ศ. 2562	พ.ศ. 2563	พ.ศ. 2564	พ.ศ. 2565	พ.ศ. 2561-2565
กิจกรรมหลักที่ 1.17 ส่งเสริมการจัดตั้ง TO BE NUMBER ONE ในสถานประกอบการ และสร้างเครือข่ายเพื่อป้องกันปัญหาเสพติดในสถานประกอบการและชุมชน	1,2	1,2	1.สนง.แรงงานจังหวัด สมุทรปราการ 2.กระทรวงแรงงาน	1,000,000	264,400	1,000,000	1,000,000	1,000,000	4,264,400
2. โครงการที่ 2 สร้างจิตสำนึกของประชาชนให้มีความจงรักภักดี และธำรงไว้ซึ่งสถาบันชาติ ศาสนา พระมหากษัตริย์ รวมทั้งสร้างความปรองดองสมานฉันท์ตามแนวทางประชาธิปไตยในจังหวัดสมุทรปราการ	1,2,3	1,4	ที่ทำการปกครองจังหวัด สมุทรปราการ	48,000,000	71,700,000	71,400,000	71,800,000	72,000,000	334,900,000
กิจกรรมหลักที่ 2.1 ถ่ายทอดองค์ความรู้ให้กับประชาชน และสร้างกระบวนการมีส่วนร่วมของประชาชน	1,2	1,4	1. ที่ทำการปกครอง จังหวัดสมุทรปราการ 2.ที่ทำการปกครองอำเภอ ทุกอำเภอ 2.กรมการปกครอง	10,000,000	10,000,000	10,000,000	10,000,000	10,000,000	50,000,000
กิจกรรมหลักที่ 2.2 รณรงค์ และประชาสัมพันธ์ เผยแพร่ เพื่อสร้างความตระหนักให้กับประชาชนในพื้นที่ที่มีความจงรักภักดีต่อสถาบันชาติ ศาสนา พระมหากษัตริย์	1,2,3	1,4	1.ที่ทำการปกครองจังหวัด สมุทรปราการ 2.สำนักงานจังหวัด สมุทรปราการ 3.กระทรวงมหาดไทย 4.อปท.ที่เกี่ยวข้อง	10,000,000	10,000,000	10,000,000	10,000,000	10,000,000	50,000,000

บัญชีรายการชุดโครงการ (Project Brief)				งบประมาณดำเนินการ					
แผนงาน/โครงการ	แหล่ง งปม.	ยุทธศาสตร์ ชาติ	หน่วยดำเนินการ	พ.ศ. 2561	พ.ศ. 2562	พ.ศ. 2563	พ.ศ. 2564	พ.ศ. 2565	พ.ศ. 2561-2565
กิจกรรมหลักที่ 2.3 เสริมสร้างความเข้มแข็งและสร้างเครือข่ายอาสาสมัครประชาธิปไตย	1,2	1,4	1.ที่ทำการปกครองจังหวัดสมุทรปราการ 2.ที่ทำการปกครองอำเภอทุกอำเภอ	3,000,000	3,000,000	3,000,000	3,000,000	3,000,000	15,000,000
กิจกรรมหลักที่ 2.4 การแก้ไขปัญหาคาความเดือดร้อนและลดความเหลื่อมล้ำในสังคมของประชาชนจังหวัดสมุทรปราการ	1,2	1,4	1.ที่ทำการปกครองจังหวัดสมุทรปราการ 2.สนง.อัยการคุ้มครองสิทธิ(สคช.) 3.สนง.ยุติธรรมจังหวัดสมุทรปราการ 4.สนง.พัฒนาสังคมและความมั่นคงของมนุษย์จังหวัดสมุทรปราการ	5,000,000	5,000,000	5,000,000	5,000,000	5,000,000	25,000,000
กิจกรรมหลักที่ 2.5 เสริมสร้างประสิทธิภาพการถวายความปลอดภัยให้กับพระบรมวงศานุวงศ์ และการรักษาความปลอดภัยแก่บุคคลสำคัญ	1,2	1,4	ตำรวจภูธรจังหวัดฯ	20,000,000	20,000,000	20,000,000	20,000,000	20,000,000	100,000,000
กิจกรรมหลักที่ 2.6 สร้างความปรองดองสมานฉันท์ ระหว่างนายจ้าง ลูกจ้าง เพื่อป้องกันและแก้ไขปัญหาคาความขัดแย้งด้านแรงงานในสถานประกอบกิจการ	1,2	1,4	สนง.สวัสดิการและคุ้มครองแรงงานจังหวัดฯ	-	400,000	400,000	800,000	800,000	2,400,000

บัญชีรายการชุดโครงการ (Project Brief)				งบประมาณดำเนินการ					
แผนงาน/โครงการ	แหล่ง งปม.	ยุทธศาสตร์ ชาติ	หน่วยดำเนินการ	พ.ศ. 2561	พ.ศ. 2562	พ.ศ. 2563	พ.ศ. 2564	พ.ศ. 2565	พ.ศ. 2561-2565
กิจกรรมหลักที่ 2.7 การเสริมสร้างความ สามัคคีปรองดองและสมานฉันท์ระหว่าง ครอบครัวอุปถัมภ์จังหวัดสมุทรปราการและ เยาวชนจากจังหวัดชายแดนภาคใต้ตาม โครงการ "สานใจไทย สู่ใจใต้"	1	1,4	สนง. จังหวัดฯ	-	300,000	-	-	200,000	500,000
กิจกรรมหลักที่ 2.8 สร้างความ ปรองดอง สมานฉันท์ เพื่อการปฏิรูป	3	1,4	องค์การบริหารส่วน จังหวัดสมุทรปราการ	-	3,000,000	3,000,000	3,000,000	3,000,000	12,000,000
กิจกรรมหลักที่ 2.9 ส่งเสริมสนับสนุน การจัดงานรัฐพิธีและการจัดกิจกรรมของ จังหวัดสมุทรปราการ	3	1,4	องค์การบริหารส่วน จังหวัดสมุทรปราการ	-	20,000,000	20,000,000	20,000,000	20,000,000	80,000,000
แผนงานที่ 2				112,000,000	139,300,000	106,000,000	118,000,000	126,117,950	601,417,950
3. โครงการที่ 3 ป้องกันและแก้ไขปัญหา ภัยคุกคามรูปแบบใหม่ของจังหวัด สมุทรปราการ	1,2	1,3,6	ที่ทำการปกครองอำเภอ ทุกอำเภอ	35,000,000	62,300,000	34,000,000	41,000,000	45,117,950	217,417,950
กิจกรรมหลักที่ 3.1 พัฒนาศักยภาพสมาชิก เครือข่ายการป้องกันและแก้ไขปัญหาการค้า มนุษย์	1,2	1,3,6	1.สนง.พัฒนาสังคมและ ความมั่นคงของมนุษย์ จังหวัดสมุทรปราการ 2.ตำรวจภูธรจังหวัด สมุทรปราการ 3.สนง.แรงงานจังหวัด สมุทรปราการ	3,000,000	3,000,000	1,000,000	1,000,000	1,000,000	9,000,000

บัญชีรายการชุดโครงการ (Project Brief)				งบประมาณดำเนินการ					
แผนงาน/โครงการ	แหล่ง งปม.	ยุทธศาสตร์ ชาติ	หน่วยดำเนินการ	พ.ศ. 2561	พ.ศ. 2562	พ.ศ. 2563	พ.ศ. 2564	พ.ศ. 2565	พ.ศ. 2561-2565
กิจกรรมหลักที่ 3.2 สร้างความรู้ ความเข้าใจให้กับสมาชิกเครือข่ายการเฝ้าระวังและรักษาความสงบเรียบร้อยภายในหมู่บ้าน/ชุมชน	1,2	1,3,6	1.ที่ทำการปกครองจังหวัดสมุทรปราการ 2.ที่ทำการปกครองอำเภอทุกอำเภอ	5,000,000	1,000,000	5,000,000	5,000,000	3,000,000	19,000,000
กิจกรรมหลักที่ 3.3 การป้องกันและแก้ไขปัญหาอาชญากรรมข้ามชาติ และพัฒนาเทคโนโลยีรองรับให้เท่าทันภัยคุกคามรูปแบบใหม่	1,2	1,3,6	1.ตำรวจภูธรจังหวัดสมุทรปราการ 2.สำนักงานตำรวจแห่งชาติ	25,000,000	1,100,000	25,000,000	25,000,000	25,000,000	101,100,000
กิจกรรมหลักที่ 3.4 การให้ความรู้แก่นายจ้าง/เจ้าของเรือประมงทะเลเกี่ยวกับการไม่บังคับใช้แรงงาน และแรงงานขัดหนี้	1	1,3,6	สนง. สวัสดิการและคุ้มครองแรงงานจังหวัดฯ	-	200,000	-	-	117,950	317,950
กิจกรรมหลักที่ 3.5 สร้างความปลอดภัยโดยรอบถนนริมเขื่อน เขตเทศบาลตำบลบางปู	1	1,3,6	1.ที่ทำการปกครองอำเภอเมือง สป. สนง.สป.	-	50,000,000	-	-	-	50,000,000
กิจกรรมหลักที่ 3.6 การป้องกันและเฝ้าระวังปัญหาอาชญากรรม การทุจริตประพฤติมิชอบและการกระทำผิดกฎหมาย	1,2	1,3,6	1.สนง.ยุติธรรมจังหวัดฯ 2.สนง.บังคับคดีจังหวัดฯ	-	-	-	2,000,000	2,000,000	4,000,000
กิจกรรมหลักที่ 3.7 เพิ่มประสิทธิภาพการรักษาความสงบเรียบร้อย และป้องกันแก้ไขปัญหาอาชญากรรมในหมู่บ้าน/ชุมชน	1,2	1,3,6	1.ที่ทำการปกครองจังหวัดสมุทรปราการ 2.ที่ทำการปกครองอำเภอทุกอำเภอ	-	5,000,000	1,000,000	6,000,000	12,000,000	24,000,000
กิจกรรมหลักที่ 3.8 สร้างภูมิคุ้มกันทางสังคมตามศาสตร์พระราชา	1,2	1,3,6	สำนักงานศึกษาธิการจังหวัดสมุทรปราการ	2,000,000	2,000,000	2,000,000	2,000,000	2,000,000	10,000,000

บัญชีรายการชุดโครงการ (Project Brief)				งบประมาณดำเนินการ					
แผนงาน/โครงการ	แหล่ง งปม.	ยุทธศาสตร์ ชาติ	หน่วยดำเนินการ	พ.ศ. 2561	พ.ศ. 2562	พ.ศ. 2563	พ.ศ. 2564	พ.ศ. 2565	พ.ศ. 2561-2565
4. โครงการที่ 4 เตรียมความพร้อมในการ ป้องกันสาธารณภัยทุกรูปแบบในพื้นที่ จังหวัดสมุทรปราการ	1,2,3	3,6	สนง.ป้องกันและบรรเทา สาธารณภัยจังหวัด สมุทรปราการ	77,000,000	77,000,000	72,000,000	77,000,000	81,000,000	384,000,000
กิจกรรมหลักที่ 4.1 ถ่ายทอดองค์ความรู้ ให้กับประชาชน ในการป้องกันภัยพิบัติ เบื้องต้น	2,3	3,6	1.สนง.ป้องกันและ บรรเทาสาธารณภัย จังหวัดสมุทรปราการ 2.อปท.ที่เกี่ยวข้อง	5,000,000	5,000,000	5,000,000	5,000,000	5,000,000	25,000,000
กิจกรรมหลักที่ 4.2 สร้างเครือข่ายและ ถ่ายทอดองค์ความรู้ในการเฝ้าระวังและ เตือนภัยที่เกิดภัยธรรมชาติ	1,2,3	2,6	1.สนง.ป้องกันและ บรรเทาสาธารณภัย จังหวัดสมุทรปราการ 2.อปท.ที่เกี่ยวข้อง	5,000,000	5,000,000	5,000,000	5,000,000	9,000,000	29,000,000
กิจกรรมหลักที่ 4.3 จัดหาอุปกรณ์ในการ ป้องกันภัยพิบัติ การแจ้งเตือน การระงับภัย การบรรเทาภัย	2,3	3,6	1.สนง.ป้องกันและ บรรเทาสาธารณภัย จังหวัดสมุทรปราการ 2.อปท.ที่เกี่ยวข้อง	10,000,000	10,000,000	10,000,000	10,000,000	10,000,000	50,000,000
กิจกรรมหลักที่ 4.4 ประชาสัมพันธ์ เผยแพร่ ข้อมูลเพื่อระงับ และเตือนภัย	1,2,3	3,6	1.สนง.ป้องกันและ บรรเทาสาธารณภัย จังหวัดสมุทรปราการ 2.กรมป้องกันและบรรเทา สาธารณภัย 3.อปท.ที่เกี่ยวข้อง	2,000,000	2,000,000	2,000,000	2,000,000	2,000,000	10,000,000

บัญชีรายการชุดโครงการ (Project Brief)				งบประมาณดำเนินการ					
แผนงาน/โครงการ	แหล่ง งปม.	ยุทธศาสตร์ ชาติ	หน่วยดำเนินการ	พ.ศ. 2561	พ.ศ. 2562	พ.ศ. 2563	พ.ศ. 2564	พ.ศ. 2565	พ.ศ. 2561-2565
กิจกรรมหลักที่ 4.5 การฟื้นฟู และเยียวยาผู้ที่ได้รับผลกระทบจากภัยพิบัติที่เกิดขึ้น	1,2,3	3,6	1.สนง.ป้องกันและบรรเทาสาธารณภัย จังหวัดสมุทรปราการ 2.กรมป้องกันและบรรเทาสาธารณภัย 3.อปท.ที่เกี่ยวข้อง	50,000,000	50,000,000	50,000,000	50,000,000	50,000,000	250,000,000
กิจกรรมหลักที่ 4.6 การเตรียมความพร้อมซักซ้อมแผนเผชิญเหตุเกี่ยวกับภัยพิบัติต่าง ๆ	1,2,3	3,6	1.สนง.ป้องกันและบรรเทาสาธารณภัย จังหวัดสมุทรปราการ 2.ตำรวจภูธรจังหวัดสมุทรปราการ	5,000,000	5,000,000	-	5,000,000	5,000,000	20,000,000

ยุทธศาสตร์ชาติ

- 1 หมายถึง ยุทธศาสตร์ชาติด้านความมั่นคง
- 2 หมายถึง ยุทธศาสตร์ชาติด้านการสร้างความสามารถในการแข่งขัน
- 3 หมายถึง ยุทธศาสตร์ชาติด้านการพัฒนาและเสริมสร้างศักยภาพทรัพยากรมนุษย์
- 4 หมายถึง ยุทธศาสตร์ชาติด้านการสร้างโอกาสและความเสมอภาคทางสังคม
- 5 หมายถึง ยุทธศาสตร์ชาติด้านการสร้างการเติบโตบนคุณภาพชีวิตที่เป็นมิตรกับสิ่งแวดล้อม
- 6 หมายถึง ยุทธศาสตร์ชาติด้านการปรับสมดุลและพัฒนาระบบการบริหารจัดการภาครัฐ

แหล่งงบประมาณ

- แหล่งงบประมาณ 1 หมายถึง จังหวัด
- แหล่งงบประมาณ 2 หมายถึง กระทรวง กรม
- แหล่งงบประมาณ 3 หมายถึง องค์กรปกครองส่วนท้องถิ่น
- แหล่งงบประมาณ 4 หมายถึง เอกชน

สรุปโครงการแบบย่อ (Project Brief)

ประเด็นการพัฒนาที่ ๑

แบบสรุปโครงการแบบย่อ (Project Brief)

ประเด็นการพัฒนาจังหวัด ยุทธศาสตร์ที่ ๑

- กลยุทธ์ที่ ๑... ส่งเสริมจิตสำนึกผู้ประกอบการให้รักษาคุณภาพสภาพแวดล้อม รวมทั้งการผลิตสินค้าที่เป็นมิตรต่อสิ่งแวดล้อม
- ๒... สนับสนุนการป้องกันปัญหามลพิษโดยใช้เทคโนโลยีสะอาด (Clean Technology) และนำของเสียกลับมาใช้ใหม่ตามหลักการ ๓.R's (Reuse Reduce Recycle) เพื่อลดต้นทุน
- ๓... ส่งเสริมให้สถานประกอบการเข้าสู่ระบบบรรณาภิบาลทางธุรกิจและการมีส่วนร่วมของชุมชน
- ๑๔... สนับสนุนให้ประชาชนเข้ามาเป็นสมาชิกเครือข่ายการเฝ้าระวังมลพิษสิ่งแวดล้อมในพื้นที่ โดยสร้างความรู้ ความเข้าใจ ความตระหนัก และการมีส่วนร่วมของประชาชน

หัวข้อ	รายละเอียด
๑. ชื่อโครงการ	ส่งเสริมภาคอุตสาหกรรมมีธรรมาภิบาลธุรกิจและเป็นมิตรกับสิ่งแวดล้อม
๒. ความสำคัญของโครงการ หลักการและเหตุผล	จากการพัฒนาเศรษฐกิจอย่างรวดเร็วทำให้เกิดการใช้ทรัพยากรธรรมชาติและพลังงานเพิ่มขึ้นในกระบวนการผลิตมีการปล่อยมลพิษออกสู่สิ่งแวดล้อมทั้งทางตรง และทางอ้อม ส่งผลให้เกิดปัญหาด้านสิ่งแวดล้อมโดยทวีความรุนแรงเพิ่มขึ้น ซึ่งภาคอุตสาหกรรมถือว่าเป็นแหล่งกำเนิดมลพิษหนึ่งที่สำคัญ หากไม่มีการจัดการที่ดี อาจส่งผลกระทบต่อวิถีชีวิตของชุมชน ประกอบกับจังหวัดสมุทรปราการเป็นจังหวัดที่มีโรงงานอุตสาหกรรมหนาแน่น จึงจำเป็นต้องมีการวางระบบพัฒนาที่ดี เพื่อลดการปล่อยมลพิษออกสู่สิ่งแวดล้อมให้น้อยที่สุดและเป็นที่ยอมรับของประชาชนโดยรอบ โดยจะต้องให้กลุ่มธุรกิจหรือระบบธุรกิจรวมตัวกันเพื่อที่จะได้มีการบริหารจัดการการเพิ่มประสิทธิภาพการใช้ทรัพยากรร่วมกัน และมีการสร้างโอกาสความเป็นไปได้ในการนำของเสียจากอุตสาหกรรมหนึ่งมาใช้เป็นวัตถุดิบ เพื่อส่งผลให้เกิดคุณภาพในมิติเชิงเศรษฐกิจ สิ่งแวดล้อม และสังคม อันจะนำไปสู่การพัฒนาอย่างยั่งยืน โดยการพัฒนาอุตสาหกรรมเชิงนิเวศน์มุ่งหวังให้เกิดการเพิ่มประสิทธิภาพการผลิตที่สามารถแข่งขันเชิงธุรกิจ และเป็นไปตามเงื่อนไขการค้าเสรีในปัจจุบัน โดยเน้นการใช้ทรัพยากรให้เกิดประสิทธิภาพสูงสุด ลดการปล่อยของเสียและมลพิษสู่สิ่งแวดล้อม ภายใต้แนวคิดคุณภาพระหว่างเศรษฐกิจ ระบบนิเวศน์ และสังคม และจะต้องมีการบริหารจัดการที่มีความโปร่งใส ความยุติธรรม และการมีส่วนร่วมของประชาชนในการจัดการทรัพยากรธรรมชาติและสิ่งแวดล้อม ซึ่งการมีส่วนร่วมของประชาชนจะเป็นแรงผลักดันที่ทำให้เกิดกระบวนการตัดสินใจที่เหมาะสม ทั้งในระดับนโยบายและการปฏิบัติที่ดีในการแก้ปัญหาทรัพยากรและสิ่งแวดล้อม
๓. วัตถุประสงค์ของโครงการ	๑. เพื่อส่งเสริมและยกระดับการจัดการสิ่งแวดล้อมของโรงงานให้ดีขึ้น และสามารถอยู่ร่วมกับชุมชนได้อย่างเป็นสุข ๒. ส่งเสริมให้ภาคอุตสาหกรรมใช้ทรัพยากรให้เกิดประสิทธิภาพสูงสุด รวมทั้งลดการปล่อยของเสียและมลพิษสู่สิ่งแวดล้อม ๓. ส่งเสริมให้ภาคอุตสาหกรรมและประชาชนมีการบริหารจัดการที่มีความโปร่งใส ความยุติธรรม และการจัดการทรัพยากรธรรมชาติและสิ่งแวดล้อม
๔. ตัวชี้วัดและค่าเป้าหมาย	๑. ร้อยละที่เพิ่มขึ้นของโรงงานอุตสาหกรรมที่ผ่านการรับรองอุตสาหกรรมสีเขียว (ร้อยละ ๕) ๒. จำนวนผู้ประกอบการได้รับการส่งเสริมให้มีธรรมาภิบาลทางธุรกิจและสิ่งแวดล้อม

หัวข้อ	รายละเอียด												
	เพิ่มขึ้น (๕๐ ราย)												
๕. ผลผลิต/ผลลัพธ์	<p>ผลผลิต</p> <p>๑.โรงงานอุตสาหกรรมในจังหวัดสมุทรปราการได้รับการส่งเสริมให้เป็นอุตสาหกรรมสีเขียวและได้รับการรับรองตามมาตรฐานเพิ่มขึ้นร้อยละ ๕</p> <p>๒.ผู้ประกอบการโรงงานอุตสาหกรรมในจังหวัดสมุทรปราการได้รับส่งเสริมให้มีธรรมาภิบาลทางธุรกิจและสิ่งแวดล้อมปีละ ๕๐ ราย/ปี รวม ๔ ปี จำนวนไม่น้อยกว่า ๒๐๐ ราย</p> <p>ผลลัพธ์</p> <p>๑.ประชาชนในพื้นที่มีสุขอนามัยที่ดีขึ้น และสามารถอยู่ร่วมกับภาคอุตสาหกรรมได้</p> <p>๒.ทรัพยากรธรรมชาติและสิ่งแวดล้อมได้รับการอนุรักษ์และฟื้นฟู โดยการมีส่วนร่วมจากทุกภาคส่วนและมีการใช้ประโยชน์อย่างสมดุล เป็นธรรมและยั่งยืน</p>												
๖. ความเชื่อมโยงกับยุทธศาสตร์	<p>ความเชื่อมโยงกับยุทธศาสตร์</p> <p>๑) ยุทธศาสตร์ชาติ:ยุทธศาสตร์ด้านการสร้างความเติบโตบนคุณภาพชีวิตที่เป็นมิตรกับสิ่งแวดล้อม</p> <p>๒) แผนพัฒนาเศรษฐกิจและสังคมแห่งชาติ ฉบับที่ ๑๒ (ยุทธศาสตร์การพัฒนากภาคเมืองฯ):ยุทธศาสตร์ที่ ๙ การพัฒนากภาค เมือง และพื้นที่เศรษฐกิจ</p> <p>๓) ยุทธศาสตร์ภาคกลาง:ยุทธศาสตร์ที่ ๑ พัฒนากกรุงเทพฯ เป็นมหานครทันสมัยระดับโลกควบคู่กับการพัฒนาคุณภาพชีวิตและแก้ไขปัญหาสิ่งแวดล้อมเมือง</p> <p>๔) ยุทธศาสตร์กลุ่มภาคกลางปริมณฑล:ยุทธศาสตร์ที่ ๑ พัฒนากนวัตกรรมด้านการผลิต และยกระดับอุตสาหกรรมเกษตรอุตสาหกรรมและพาณิชย์กรรมที่ได้มาตรฐาน รองรับการเติบโตระดับโลกของกรุงเทพมหานคร</p> <p>๕) ยุทธศาสตร์จังหวัด:ประเด็นยุทธศาสตร์ที่ ๑</p> <p>๖) นโยบายสำคัญ หรือ อื่นๆ ฯลฯ:</p> <p>ความพร้อมของโครงการ</p> <p>๑)พื้นที่ดำเนินการ</p> <p><input checked="" type="checkbox"/> ดำเนินการได้ทันที</p> <p>๒)แบบรูปรายการ/แผนการปฏิบัติงาน</p> <p><input checked="" type="checkbox"/> มีและสมบูรณ์</p> <p>๓)ความพร้อมของบุคลากร เครื่องมือ และเทคนิคการดำเนินการ</p> <p><input checked="" type="checkbox"/> มีพร้อมดำเนินการได้ทันที</p>												
๗. ระยะเวลางบประมาณพื้นที่เป้าหมาย	<p>ดำเนินการ ๕ ปี ตั้งแต่ปีงบประมาณ พ.ศ. ๒๕๖๑-๒๕๖๕</p> <p>๔๕,๐๐๐,๐๐๐ บาท</p> <p>จังหวัดสมุทรปราการ</p>												
๘. กิจกรรมหลักของโครงการ	ส่งเสริมภาคอุตสาหกรรมมีธรรมาภิบาลธุรกิจและเป็นมิตรกับสิ่งแวดล้อม												
๘.๑ กิจกรรมหลักที่ ๑ งบประมาณ ผู้รับผิดชอบ หน่วยงานที่เกี่ยวข้อง	<p>กิจกรรม: ฆลากคาร์บอน (Carbon Footprint)</p> <p>-ส่งเสริมผลิตภัณฑอุตสาหกรรมให้ได้รับการรับรองฆลากคาร์บอน</p> <p>จำนวน ๕ ราย ๕ แห่ง</p> <p>งบประมาณรวม ๖,๐๐๐,๐๐๐ บาท</p> <table border="1" data-bbox="582 1960 1481 2072"> <thead> <tr> <th>ปี ๒๕๖๑</th> <th>ปี๒๕๖๒</th> <th>ปี๒๕๖๓</th> <th>ปี๒๕๖๔</th> <th>ปี๒๕๖๕</th> <th>ปี๒๕๖๑-๒๕๖๕</th> </tr> </thead> <tbody> <tr> <td>๓,๐๐๐,๐๐๐</td> <td>๐</td> <td>๐</td> <td>๐</td> <td>๓,๐๐๐,๐๐๐</td> <td>๖,๐๐๐,๐๐๐</td> </tr> </tbody> </table> <p>ผู้รับผิดชอบ: สำนักงานอุตสาหกรรมจังหวัดสมุทรปราการ</p> <p>หน่วยงานที่เกี่ยวข้อง: สำนักงานอุตสาหกรรมจังหวัดสมุทรปราการ</p>	ปี ๒๕๖๑	ปี๒๕๖๒	ปี๒๕๖๓	ปี๒๕๖๔	ปี๒๕๖๕	ปี๒๕๖๑-๒๕๖๕	๓,๐๐๐,๐๐๐	๐	๐	๐	๓,๐๐๐,๐๐๐	๖,๐๐๐,๐๐๐
ปี ๒๕๖๑	ปี๒๕๖๒	ปี๒๕๖๓	ปี๒๕๖๔	ปี๒๕๖๕	ปี๒๕๖๑-๒๕๖๕								
๓,๐๐๐,๐๐๐	๐	๐	๐	๓,๐๐๐,๐๐๐	๖,๐๐๐,๐๐๐								

หัวข้อ	รายละเอียด												
<p>๘.๒ กิจกรรมหลักที่ ๒ งบประมาณ ผู้รับผิดชอบ หน่วยงานที่เกี่ยวข้อง</p>	<p>กิจกรรม: การพัฒนาสร้างสรรค์นวัตกรรมใหม่ จากวัสดุที่ไม่ใช้แล้วโดยเทคโนโลยีการผลิตที่สะอาด ๓ R</p> <p>- ส่งเสริมการสร้างสรรค่นวัตกรรมใหม่จากวัสดุที่ไม่ใช้แล้วโดยเทคโนโลยีการผลิตที่สะอาด ๓ R แก่ผู้ประกอบการภาคอุตสาหกรรม</p> <p>งบประมาณรวม ๑๔,๐๐๐,๐๐๐ บาท</p> <table border="1" data-bbox="582 425 1484 504"> <thead> <tr> <th>ปี ๒๕๖๑</th> <th>ปี ๒๕๖๒</th> <th>ปี ๒๕๖๓</th> <th>ปี ๒๕๖๔</th> <th>ปี ๒๕๖๕</th> <th>ปี ๒๕๖๑-๒๕๖๕</th> </tr> </thead> <tbody> <tr> <td>๐</td> <td>๑๐,๐๐๐,๐๐๐</td> <td>๐</td> <td>๐</td> <td>๔,๐๐๐,๐๐๐</td> <td>๑๔,๐๐๐,๐๐๐</td> </tr> </tbody> </table> <p>ผู้รับผิดชอบ: สำนักงานอุตสาหกรรมจังหวัดสมุทรปราการ หน่วยงานที่เกี่ยวข้อง: สำนักงานอุตสาหกรรมจังหวัดสมุทรปราการ</p>	ปี ๒๕๖๑	ปี ๒๕๖๒	ปี ๒๕๖๓	ปี ๒๕๖๔	ปี ๒๕๖๕	ปี ๒๕๖๑-๒๕๖๕	๐	๑๐,๐๐๐,๐๐๐	๐	๐	๔,๐๐๐,๐๐๐	๑๔,๐๐๐,๐๐๐
ปี ๒๕๖๑	ปี ๒๕๖๒	ปี ๒๕๖๓	ปี ๒๕๖๔	ปี ๒๕๖๕	ปี ๒๕๖๑-๒๕๖๕								
๐	๑๐,๐๐๐,๐๐๐	๐	๐	๔,๐๐๐,๐๐๐	๑๔,๐๐๐,๐๐๐								
<p>๘.๓ กิจกรรมหลักที่ ๓ งบประมาณ ผู้รับผิดชอบ หน่วยงานที่เกี่ยวข้อง</p>	<p>กิจกรรม: การสร้างและพัฒนาเครือข่ายอุตสาหกรรมรักษ์สิ่งแวดล้อมจังหวัดสมุทรปราการ</p> <p>- สร้างเครือข่ายอุตสาหกรรมรักษ์สิ่งแวดล้อมจังหวัดสมุทรปราการ ๑ เครือข่าย สมาชิกจำนวน ๑๐๐ คน/ปี</p> <p>งบประมาณรวม ๖,๐๐๐,๐๐๐ บาท</p> <table border="1" data-bbox="582 817 1484 896"> <thead> <tr> <th>ปี ๒๕๖๑</th> <th>ปี ๒๕๖๒</th> <th>ปี ๒๕๖๓</th> <th>ปี ๒๕๖๔</th> <th>ปี ๒๕๖๕</th> <th>ปี ๒๕๖๑-๒๕๖๕</th> </tr> </thead> <tbody> <tr> <td>๒,๐๐๐,๐๐๐</td> <td>๒,๐๐๐,๐๐๐</td> <td>๐</td> <td>๐</td> <td>๒,๐๐๐,๐๐๐</td> <td>๖,๐๐๐,๐๐๐</td> </tr> </tbody> </table> <p>ผู้รับผิดชอบ: สำนักงานอุตสาหกรรมจังหวัดสมุทรปราการ หน่วยงานที่เกี่ยวข้อง: สำนักงานอุตสาหกรรมจังหวัดสมุทรปราการ</p>	ปี ๒๕๖๑	ปี ๒๕๖๒	ปี ๒๕๖๓	ปี ๒๕๖๔	ปี ๒๕๖๕	ปี ๒๕๖๑-๒๕๖๕	๒,๐๐๐,๐๐๐	๒,๐๐๐,๐๐๐	๐	๐	๒,๐๐๐,๐๐๐	๖,๐๐๐,๐๐๐
ปี ๒๕๖๑	ปี ๒๕๖๒	ปี ๒๕๖๓	ปี ๒๕๖๔	ปี ๒๕๖๕	ปี ๒๕๖๑-๒๕๖๕								
๒,๐๐๐,๐๐๐	๒,๐๐๐,๐๐๐	๐	๐	๒,๐๐๐,๐๐๐	๖,๐๐๐,๐๐๐								
<p>๘.๔ กิจกรรมหลักที่ ๔ งบประมาณ ผู้รับผิดชอบ หน่วยงานที่เกี่ยวข้อง</p>	<p>กิจกรรม: ส่งเสริมผู้ประกอบการให้มีธรรมาภิบาลทางธุรกิจและสิ่งแวดล้อม</p> <p>- ส่งเสริมให้ผู้ประกอบการมีธรรมาภิบาลทางธุรกิจจำนวน ๕๐ ราย/ปี</p> <p>งบประมาณรวม ๖,๐๐๐,๐๐๐ บาท</p> <table border="1" data-bbox="582 1120 1484 1198"> <thead> <tr> <th>ปี ๒๕๖๑</th> <th>ปี ๒๕๖๒</th> <th>ปี ๒๕๖๓</th> <th>ปี ๒๕๖๔</th> <th>ปี ๒๕๖๕</th> <th>ปี ๒๕๖๑-๒๕๖๕</th> </tr> </thead> <tbody> <tr> <td>๒,๐๐๐,๐๐๐</td> <td>๒,๐๐๐,๐๐๐</td> <td>๐</td> <td>๐</td> <td>๒,๐๐๐,๐๐๐</td> <td>๖,๐๐๐,๐๐๐</td> </tr> </tbody> </table> <p>ผู้รับผิดชอบ: สำนักงานพาณิชย์จังหวัดสมุทรปราการ หน่วยงานที่เกี่ยวข้อง: สำนักงานพาณิชย์จังหวัดสมุทรปราการ</p>	ปี ๒๕๖๑	ปี ๒๕๖๒	ปี ๒๕๖๓	ปี ๒๕๖๔	ปี ๒๕๖๕	ปี ๒๕๖๑-๒๕๖๕	๒,๐๐๐,๐๐๐	๒,๐๐๐,๐๐๐	๐	๐	๒,๐๐๐,๐๐๐	๖,๐๐๐,๐๐๐
ปี ๒๕๖๑	ปี ๒๕๖๒	ปี ๒๕๖๓	ปี ๒๕๖๔	ปี ๒๕๖๕	ปี ๒๕๖๑-๒๕๖๕								
๒,๐๐๐,๐๐๐	๒,๐๐๐,๐๐๐	๐	๐	๒,๐๐๐,๐๐๐	๖,๐๐๐,๐๐๐								
<p>๘.๔ กิจกรรมหลักที่ ๕ งบประมาณ ผู้รับผิดชอบ หน่วยงานที่เกี่ยวข้อง</p>	<p>กิจกรรม: ยกระดับโรงงานอุตสาหกรรมสีเขียว Green Industry</p> <p>- ส่งเสริมและพัฒนาสถานประกอบการสู่อุตสาหกรรมสีเขียว Green Industry</p> <p>งบประมาณรวม ๑๓,๐๐๐,๐๐๐ บาท</p> <table border="1" data-bbox="582 1500 1484 1579"> <thead> <tr> <th>ปี ๒๕๖๑</th> <th>ปี ๒๕๖๒</th> <th>ปี ๒๕๖๓</th> <th>ปี ๒๕๖๔</th> <th>ปี ๒๕๖๕</th> <th>ปี ๒๕๖๑-๒๕๖๕</th> </tr> </thead> <tbody> <tr> <td>๐</td> <td>๓,๐๐๐,๐๐๐</td> <td>๓,๐๐๐,๐๐๐</td> <td>๓,๕๐๐,๐๐๐</td> <td>๓,๕๐๐,๐๐๐</td> <td>๑๓,๐๐๐,๐๐๐</td> </tr> </tbody> </table> <p>ผู้รับผิดชอบ: สำนักงานอุตสาหกรรมจังหวัดสมุทรปราการ หน่วยงานที่เกี่ยวข้อง: สำนักงานอุตสาหกรรมจังหวัดสมุทรปราการ</p>	ปี ๒๕๖๑	ปี ๒๕๖๒	ปี ๒๕๖๓	ปี ๒๕๖๔	ปี ๒๕๖๕	ปี ๒๕๖๑-๒๕๖๕	๐	๓,๐๐๐,๐๐๐	๓,๐๐๐,๐๐๐	๓,๕๐๐,๐๐๐	๓,๕๐๐,๐๐๐	๑๓,๐๐๐,๐๐๐
ปี ๒๕๖๑	ปี ๒๕๖๒	ปี ๒๕๖๓	ปี ๒๕๖๔	ปี ๒๕๖๕	ปี ๒๕๖๑-๒๕๖๕								
๐	๓,๐๐๐,๐๐๐	๓,๐๐๐,๐๐๐	๓,๕๐๐,๐๐๐	๓,๕๐๐,๐๐๐	๑๓,๐๐๐,๐๐๐								

แบบสรุปโครงการแบบย่อ (Project Brief)

ประเด็นการพัฒนาจังหวัด ยุทธศาสตร์ที่ ๑

- กลยุทธ์ที่ ๑.. สร้างเสริมจิตสำนึกผู้ประกอบการให้รักษาคุณภาพสภาพแวดล้อม รวมทั้งการผลิตสินค้าที่เป็นมิตรต่อสิ่งแวดล้อม
- ๒.. สนับสนุนการป้องกันปัญหามลพิษโดยใช้เทคโนโลยีสะอาด (Clean Technology) และนำของเสียกลับมาใช้ใหม่ตามหลักการ ๓.R's (Reuse Reduce Recycle) เพื่อลดต้นทุน
- ๓.. ส่งเสริมและเพิ่มศักยภาพในการแข่งขันของผู้ประกอบการให้สามารถเพิ่มประสิทธิภาพและลดต้นทุนการผลิตได้อย่างยั่งยืน
- ๔.. ส่งเสริมการพัฒนาเมืองอุตสาหกรรมเชิงนิเวศเสริมการพัฒนาเมืองอุตสาหกรรมเชิงนิเวศ
- ๑๓.. สร้างเสริมระบบการป้องกันกีดขวางชายฝั่ง และการเฝ้าระวังภัยพิบัติทางธรรมชาติ เพื่อป้องกันการกีดขวางชายฝั่งและการพังทลายของดิน
- ๑๔.. สนับสนุนให้ประชาชนเข้ามาเป็นสมาชิกเครือข่ายการเฝ้าระวังมลพิษสิ่งแวดล้อมในพื้นที่ โดยสร้างความรู้ ความเข้าใจ ความตระหนัก และการมีส่วนร่วมของประชาชน

หัวข้อ	รายละเอียด
๑. ชื่อโครงการ	เมืองอุตสาหกรรมเชิงนิเวศจังหวัดสมุทรปราการ
๒. ความสำคัญของโครงการ หลักการและเหตุผล	ตามที่รัฐบาลได้ประกาศนโยบายปรับโครงสร้างเศรษฐกิจอุตสาหกรรม โดยพัฒนาพื้นที่อุตสาหกรรมที่มีอยู่ และพื้นที่อุตสาหกรรมใหม่เพื่อรองรับการลงทุนด้านอุตสาหกรรม โดยลดผลกระทบที่จะเกิดต่อสิ่งแวดล้อมและสามารถอยู่ร่วมกับประชาชนได้อย่างยั่งยืน พอเพียง ในการสร้างสมดุลระหว่างการอนุรักษ์และการใช้ประโยชน์จากทรัพยากรธรรมชาติ และสิ่งแวดล้อมบนแนวทางของความพอประมาณ ความมีเหตุผล และการใช้ข้อเท็จจริงทางวิชาการ และภูมิปัญญาท้องถิ่นประกอบการตัดสินใจ โดยคำนึงถึงความถูกต้องและเป็นธรรม ในการสร้างภูมิคุ้มกันแก่ฐานทรัพยากรธรรมชาติและคุณภาพสิ่งแวดล้อม เพื่อส่งผลให้เกิดการพัฒนาที่ยั่งยืนที่เป็นการสมประโยชน์ (Win-Win) ต่อการพัฒนาในหลายมิติ ทั้งมิติด้านกายภาพ มิติเศรษฐกิจ มิติสังคม มิติสิ่งแวดล้อม และมิติการบริหารจัดการ โดยเน้นการบริหารจัดการการใช้ทรัพยากรอย่างคุ้มค่า มุ่งลดปริมาณมลพิษเพิ่มประสิทธิภาพการจัดการของเสียพัฒนาระบบการจัดการของเสียอันตรายขยะอิเล็กทรอนิกส์ ลดความเสี่ยงอันตรายการเกิดอุบัติเหตุจากการรั่วไหลของสารเคมี พัฒนาระบบเตือนภัยการแจ้งเหตุฉุกเฉิน และระบบการจัดการเมื่อเกิดอุบัติเหตุด้านมลพิษ และได้ปรับโครงสร้างการผลิตของประเทศและพฤติกรรมผู้บริโภคเพื่อเตรียมพร้อมไปสู่สังคมคาร์บอนต่ำและเป็นมิตรกับสิ่งแวดล้อม เพื่อลดปริมาณก๊าซเรือนกระจกพัฒนาเมืองที่เป็นมิตรกับสิ่งแวดล้อม ซึ่งจังหวัดสมุทรปราการเป็นจังหวัดที่มีโรงงานอุตสาหกรรมหนาแน่น และมีการเจริญเติบโตอย่างก้าวกระโดดของอุตสาหกรรมทำให้สิ่งแวดล้อมเสื่อมโทรม เกิดปัญหาด้านสังคม จึงมีความจำเป็นต้องพัฒนาภาคอุตสาหกรรมในพื้นที่จังหวัดสมุทรปราการเป็นอุตสาหกรรมเชิงนิเวศเพื่อให้เกิดความสมดุลระหว่างเศรษฐกิจอุตสาหกรรม สิ่งแวดล้อม และสังคมชุมชน
๓. วัตถุประสงค์ของโครงการ	๑. เพื่อศึกษาข้อมูลพื้นฐานและสภาพปัญหาของพื้นที่เป้าหมาย เพื่อดำเนินการให้เป็นโรงงานอุตสาหกรรมสีเขียว ๒. เพื่อศึกษาและคัดเลือกผู้ประกอบการที่มีความเหมาะสม และยกระดับโรงงานอุตสาหกรรมเข้าสู่เมืองอุตสาหกรรมเชิงนิเวศ ๓. เพื่อส่งเสริมความรู้ความเข้าใจในการพัฒนาอย่างมีส่วนร่วมในการดำเนินงานพัฒนาเมือง

หัวข้อ	รายละเอียด
	<p>อุตสาหกรรมเชิงนิเวศของทุกภาคส่วน ตลอดจนผู้มีส่วนได้ส่วนเสีย ได้แก่ ภาครัฐ ภาคประชาชน และส่วนท้องถิ่น</p> <p>๔. เพื่อเพิ่มพื้นที่สีเขียวให้กับประชาชนบริเวณโดยรอบพื้นที่โรงงานอุตสาหกรรม</p>
<p>๔. ตัวชี้วัดและค่าเป้าหมาย</p>	<p>๑. ร้อยละที่เพิ่มขึ้นของโรงงานอุตสาหกรรมที่ผ่านการรับรองอุตสาหกรรมสีเขียว (ร้อยละ ๕)</p> <p>๒. จำนวนผู้ประกอบการได้รับการส่งเสริมให้มีธรรมาภิบาลทางธุรกิจและสิ่งแวดล้อมเพิ่มขึ้น (๕๐ ราย)</p> <p>๓. ร้อยละเพิ่มขึ้นของสัดส่วนพื้นที่สีเขียวและแนวป้องกันมลพิษ (buffer zone) บริเวณพื้นที่อุตสาหกรรมหนาแน่น (ร้อยละ ๕)</p>
<p>๕. ผลผลิต/ผลลัพธ์</p>	<p>ผลผลิต</p> <p>๑. โรงงานอุตสาหกรรมในจังหวัดสมุทรปราการได้รับการส่งเสริมให้เป็นอุตสาหกรรมสีเขียว และได้รับการรับรองตามมาตรฐานเพิ่มขึ้นร้อยละ ๕</p> <p>๒. ผู้ประกอบการโรงงานอุตสาหกรรมในจังหวัดสมุทรปราการได้รับส่งเสริมให้มี ธรรมาภิบาลทางธุรกิจและสิ่งแวดล้อมปีละ ๕๐ ราย/ปี รวม ๔ ปี จำนวนไม่น้อยกว่า ๒๐๐ ราย</p> <p>๓. มีผังเมืองที่เป็นพื้นที่เฉพาะเพื่อความเป็นเมืองอุตสาหกรรมเชิงนิเวศ และผังพื้นที่สีเขียวเพื่อนันทนาการเพิ่มขึ้นร้อยละ ๕</p> <p>ผลลัพธ์</p> <p>๑. ประชาชนมีคุณภาพชีวิตที่ดีขึ้นและสามารถอยู่ร่วมกับภาคอุตสาหกรรมได้</p> <p>๒. ทรัพยากรธรรมชาติและสิ่งแวดล้อมได้รับการอนุรักษ์และฟื้นฟู โดยการมีส่วนร่วมจากทุกภาคส่วนและมีการใช้ประโยชน์อย่างสมดุลเป็นธรรมและยั่งยืน</p>
<p>๖. ความเชื่อมโยงกับยุทธศาสตร์</p>	<p>ความเชื่อมโยงกับยุทธศาสตร์</p> <p>๑) ยุทธศาสตร์ชาติ: ยุทธศาสตร์ด้านการสร้างความเติบโตบนคุณภาพชีวิตที่เป็นมิตรกับสิ่งแวดล้อม</p> <p>๒) แผนพัฒนาเศรษฐกิจและสังคมแห่งชาติ ฉบับที่ ๑๒ (ยุทธศาสตร์การพัฒนากภาคเมืองฯ): ยุทธศาสตร์ที่ ๙ การพัฒนากภาค เมือง และพื้นที่เศรษฐกิจ</p> <p>๓) ยุทธศาสตร์ภาคกลาง: ยุทธศาสตร์ที่ ๑ พัฒนากกรุงเทพฯ เป็นมหานครทันสมัยระดับโลกควบคู่กับการพัฒนาคุณภาพชีวิตและแก้ไขปัญหาสิ่งแวดล้อมเมือง</p> <p>๔) ยุทธศาสตร์กลุ่มจังหวัดภาคกลางปริมณฑล: ยุทธศาสตร์ที่ ๑ พัฒนากนวัตกรรมด้านการผลิต และยกระดับอุตสาหกรรมเกษตรอุตสาหกรรมและพาณิชยกรรมที่ได้มาตรฐาน รองรับการเติบโตระดับโลกของกรุงเทพมหานคร</p> <p>๕) ยุทธศาสตร์จังหวัด: ประเด็นยุทธศาสตร์ที่ ๑</p> <p>๖) นโยบายสำคัญ หรือ อื่นๆ ฯลฯ:</p> <p>ความพร้อมของโครงการ</p> <p>๑) พื้นที่ดำเนินการ</p> <p><input checked="" type="checkbox"/> ดำเนินการได้ทันที</p> <p>๒) แบบรูปารายการ/แผนการปฏิบัติงาน</p> <p><input checked="" type="checkbox"/> มีและสมบูรณ์</p> <p>๓) ความพร้อมของบุคลากร เครื่องมือ และเทคนิคการดำเนินการ</p> <p><input checked="" type="checkbox"/> มีพร้อมดำเนินการได้ทันที</p>
<p>๗. ระยะเวลางบประมาณพื้นที่เป้าหมาย</p>	<p>ดำเนินการ ๕ ปี ตั้งแต่ปีงบประมาณ พ.ศ. ๒๕๖๑-๒๕๖๕</p> <p>๕๓๓,๕๐๐,๐๐๐ บาท</p> <p>จังหวัดสมุทรปราการ</p>

หัวข้อ	รายละเอียด												
๘. กิจกรรมหลักของโครงการ เมืองอุตสาหกรรมเชิงนิเวศ จังหวัดสมุทรปราการ													
๘.๑ กิจกรรมหลักที่ ๑ งบประมาณ ผู้รับผิดชอบ หน่วยงานที่เกี่ยวข้อง	<p>กิจกรรม: วางและออกแบบวางผังพัฒนาพื้นที่เฉพาะ เพื่อป้องกันการกัดเซาะชายฝั่งทะเลสมุทรปราการ</p> <p>-ออกแบบผังพื้นที่เฉพาะเพื่อความเป็นเมืองอุตสาหกรรมเชิงนิเวศ</p> <p>งบประมาณรวม ๖,๐๐๐,๐๐๐ บาท</p> <table border="1"> <thead> <tr> <th>ปี ๒๕๖๑</th> <th>ปี ๒๕๖๒</th> <th>ปี ๒๕๖๓</th> <th>ปี ๒๕๖๔</th> <th>ปี ๒๕๖๕</th> <th>ปี ๒๕๖๑-๒๕๖๕</th> </tr> </thead> <tbody> <tr> <td>๐</td> <td>๐</td> <td>๖,๐๐๐,๐๐๐</td> <td>๐</td> <td>๐</td> <td>๖,๐๐๐,๐๐๐</td> </tr> </tbody> </table> <p>ผู้รับผิดชอบ</p> <p>๑.สำนักงานโยธาธิการและผังเมืองจังหวัดสมุทรปราการ</p> <p>๒.อปท.ที่เกี่ยวข้อง</p> <p>หน่วยงานที่เกี่ยวข้อง: สำนักงานอุตสาหกรรมจังหวัดสมุทรปราการและอปท.เจ้าของพื้นที่</p>	ปี ๒๕๖๑	ปี ๒๕๖๒	ปี ๒๕๖๓	ปี ๒๕๖๔	ปี ๒๕๖๕	ปี ๒๕๖๑-๒๕๖๕	๐	๐	๖,๐๐๐,๐๐๐	๐	๐	๖,๐๐๐,๐๐๐
ปี ๒๕๖๑	ปี ๒๕๖๒	ปี ๒๕๖๓	ปี ๒๕๖๔	ปี ๒๕๖๕	ปี ๒๕๖๑-๒๕๖๕								
๐	๐	๖,๐๐๐,๐๐๐	๐	๐	๖,๐๐๐,๐๐๐								
๘.๒ กิจกรรมหลักที่ ๒ งบประมาณ ผู้รับผิดชอบ หน่วยงานที่เกี่ยวข้อง	<p>กิจกรรม: สำรวจและออกแบบการพัฒนาระบบไฟฟ้าขนส่งมวลชนเพื่อรองรับระบบการขนส่งทางรางในเขตจังหวัดสมุทรปราการ</p> <p>-สำรวจและออกแบบจัดทำผังพื้นที่สีเขียวเพื่อนันทนาการ</p> <p>งบประมาณรวม ๘,๐๐๐,๐๐๐ บาท</p> <table border="1"> <thead> <tr> <th>ปี ๒๕๖๑</th> <th>ปี ๒๕๖๒</th> <th>ปี ๒๕๖๓</th> <th>ปี ๒๕๖๔</th> <th>ปี ๒๕๖๕</th> <th>ปี ๒๕๖๑-๒๕๖๕</th> </tr> </thead> <tbody> <tr> <td>๐</td> <td>๐</td> <td>๘,๐๐๐,๐๐๐</td> <td>๐</td> <td>๐</td> <td>๘,๐๐๐,๐๐๐</td> </tr> </tbody> </table> <p>ผู้รับผิดชอบ</p> <p>๑.สำนักงานโยธาธิการและผังเมืองจังหวัดสมุทรปราการ</p> <p>๒.อปท.ที่เกี่ยวข้อง</p> <p>หน่วยงานที่เกี่ยวข้อง: สำนักงานอุตสาหกรรมจังหวัดสมุทรปราการและอปท.เจ้าของพื้นที่</p>	ปี ๒๕๖๑	ปี ๒๕๖๒	ปี ๒๕๖๓	ปี ๒๕๖๔	ปี ๒๕๖๕	ปี ๒๕๖๑-๒๕๖๕	๐	๐	๘,๐๐๐,๐๐๐	๐	๐	๘,๐๐๐,๐๐๐
ปี ๒๕๖๑	ปี ๒๕๖๒	ปี ๒๕๖๓	ปี ๒๕๖๔	ปี ๒๕๖๕	ปี ๒๕๖๑-๒๕๖๕								
๐	๐	๘,๐๐๐,๐๐๐	๐	๐	๘,๐๐๐,๐๐๐								
๘.๓ กิจกรรมหลักที่ ๓ งบประมาณ ผู้รับผิดชอบ หน่วยงานที่เกี่ยวข้อง	<p>กิจกรรม: ส่งเสริมโรงงานอุตสาหกรรมให้มีความรับผิดชอบต่อสังคม และชุมชนอย่างยั่งยืน (CSR Beginner ,CSR - DIW and CSR - DIW Continuous)</p> <p>-ประชาสัมพันธ์ พร้อมทั้งรับสมัครคัดเลือกโรงงานในพื้นที่เป้าหมาย</p> <p>-จัดอบรมเพื่อถ่ายทอดองค์ความรู้</p> <p>-สรุปผลการทวนสอบโรงงานและรับรางวัล</p> <p>-จัดทำฐานข้อมูล</p> <p>งบประมาณรวม ๑๔,๐๐๐,๐๐๐ บาท</p> <table border="1"> <thead> <tr> <th>ปี ๒๕๖๑</th> <th>ปี ๒๕๖๒</th> <th>ปี ๒๕๖๓</th> <th>ปี ๒๕๖๔</th> <th>ปี ๒๕๖๕</th> <th>ปี ๒๕๖๑-๒๕๖๕</th> </tr> </thead> <tbody> <tr> <td>๑,๐๐๐,๐๐๐</td> <td>๑,๐๐๐,๐๐๐</td> <td>๑๐,๐๐๐,๐๐๐</td> <td>๑,๐๐๐,๐๐๐</td> <td>๑,๐๐๐,๐๐๐</td> <td>๑๔,๐๐๐,๐๐๐</td> </tr> </tbody> </table> <p>ผู้รับผิดชอบ: สำนักงานอุตสาหกรรมจังหวัดสมุทรปราการ</p> <p>หน่วยงานที่เกี่ยวข้อง: สำนักงานอุตสาหกรรมจังหวัดสมุทรปราการ</p>	ปี ๒๕๖๑	ปี ๒๕๖๒	ปี ๒๕๖๓	ปี ๒๕๖๔	ปี ๒๕๖๕	ปี ๒๕๖๑-๒๕๖๕	๑,๐๐๐,๐๐๐	๑,๐๐๐,๐๐๐	๑๐,๐๐๐,๐๐๐	๑,๐๐๐,๐๐๐	๑,๐๐๐,๐๐๐	๑๔,๐๐๐,๐๐๐
ปี ๒๕๖๑	ปี ๒๕๖๒	ปี ๒๕๖๓	ปี ๒๕๖๔	ปี ๒๕๖๕	ปี ๒๕๖๑-๒๕๖๕								
๑,๐๐๐,๐๐๐	๑,๐๐๐,๐๐๐	๑๐,๐๐๐,๐๐๐	๑,๐๐๐,๐๐๐	๑,๐๐๐,๐๐๐	๑๔,๐๐๐,๐๐๐								
๘.๔ กิจกรรมหลักที่ ๔ งบประมาณ ผู้รับผิดชอบ หน่วยงานที่เกี่ยวข้อง	<p>กิจกรรม: ส่งเสริมการเพิ่มพื้นที่สีเขียว การจัดแนวป้องกันมลพิษ (buffer zone) ในพื้นที่พัฒนาเมือง</p> <p>-ทบทวนข้อมูลโรงงานอุตสาหกรรมในพื้นที่</p> <p>-สำรวจสภาพทางกายภาพ การใช้ประโยชน์ที่ดิน และรักษาสิ่งแวดล้อม</p> <p>-นำเสนอรูปแบบการปรับปรุงการเพิ่มพื้นที่สีเขียว</p> <p>-จัดประชุมเชิงปฏิบัติการเพื่อรับฟังความคิดเห็น</p> <p>-จัดทำหลักเกณฑ์ข้อกำหนดเกี่ยวกับแนวกันชนและแนวป้องกัน</p> <p>-จัดฝึกอบรมผู้เกี่ยวข้อง</p> <p>งบประมาณรวม ๑๑,๐๐๐,๐๐๐ บาท</p> <table border="1"> <thead> <tr> <th>ปี ๒๕๖๑</th> <th>ปี ๒๕๖๒</th> <th>ปี ๒๕๖๓</th> <th>ปี ๒๕๖๔</th> <th>ปี ๒๕๖๕</th> <th>ปี ๒๕๖๑-๒๕๖๕</th> </tr> </thead> <tbody> <tr> <td>๕,๐๐๐,๐๐๐</td> <td>๓,๐๐๐,๐๐๐</td> <td>๑,๐๐๐,๐๐๐</td> <td>๑,๐๐๐,๐๐๐</td> <td>๑,๐๐๐,๐๐๐</td> <td>๑๑,๐๐๐,๐๐๐</td> </tr> </tbody> </table>	ปี ๒๕๖๑	ปี ๒๕๖๒	ปี ๒๕๖๓	ปี ๒๕๖๔	ปี ๒๕๖๕	ปี ๒๕๖๑-๒๕๖๕	๕,๐๐๐,๐๐๐	๓,๐๐๐,๐๐๐	๑,๐๐๐,๐๐๐	๑,๐๐๐,๐๐๐	๑,๐๐๐,๐๐๐	๑๑,๐๐๐,๐๐๐
ปี ๒๕๖๑	ปี ๒๕๖๒	ปี ๒๕๖๓	ปี ๒๕๖๔	ปี ๒๕๖๕	ปี ๒๕๖๑-๒๕๖๕								
๕,๐๐๐,๐๐๐	๓,๐๐๐,๐๐๐	๑,๐๐๐,๐๐๐	๑,๐๐๐,๐๐๐	๑,๐๐๐,๐๐๐	๑๑,๐๐๐,๐๐๐								

หัวข้อ	รายละเอียด												
	<p>ผู้รับผิดชอบ: สำนักงานอุตสาหกรรมจังหวัดสมุทรปราการ หน่วยงานที่เกี่ยวข้อง: สำนักงานอุตสาหกรรมจังหวัดสมุทรปราการ</p>												
<p>๘.๕ กิจกรรมหลักที่ ๕ งบประมาณ ผู้รับผิดชอบ หน่วยงานที่เกี่ยวข้อง</p>	<p>กิจกรรม: พัฒนาเครือข่ายอุตสาหกรรมเชิงนิเวศ (Eco Industry Network) และสร้างการมีส่วนร่วมจังหวัดสมุทรปราการ</p> <ul style="list-style-type: none"> - จัดตั้งเครือข่ายอุตสาหกรรมเชิงนิเวศครอบคลุมพื้นที่อุตสาหกรรมหนาแน่นในพื้นที่เป้าหมาย - จัดทำค่ายเยาวชนรักษ์สิ่งแวดล้อม ๑ ครั้ง ๒ วัน - จัดอบรมเชิงปฏิบัติการแนวทางการพัฒนาเมืองอุตสาหกรรมเชิงนิเวศ(๕ มิติ ๒๐ ด้าน) กฎหมาย และความรู้ด้านอื่น ๆ ให้กลุ่มเป้าหมาย <p>งบประมาณรวม ๗,๕๐๐,๐๐๐ บาท</p> <table border="1" data-bbox="566 649 1508 734"> <thead> <tr> <th>ปี ๒๕๖๑</th> <th>ปี๒๕๖๒</th> <th>ปี๒๕๖๓</th> <th>ปี๒๕๖๔</th> <th>ปี๒๕๖๕</th> <th>ปี๒๕๖๑-๒๕๖๕</th> </tr> </thead> <tbody> <tr> <td>๑,๕๐๐,๐๐๐</td> <td>๑,๕๐๐,๐๐๐</td> <td>๑,๕๐๐,๐๐๐</td> <td>๑,๕๐๐,๐๐๐</td> <td>๑,๕๐๐,๐๐๐</td> <td>๗,๕๐๐,๐๐๐</td> </tr> </tbody> </table> <p>ผู้รับผิดชอบ: สำนักงานอุตสาหกรรมจังหวัดสมุทรปราการ หน่วยงานที่เกี่ยวข้อง: สำนักงานอุตสาหกรรมจังหวัดสมุทรปราการ</p>	ปี ๒๕๖๑	ปี๒๕๖๒	ปี๒๕๖๓	ปี๒๕๖๔	ปี๒๕๖๕	ปี๒๕๖๑-๒๕๖๕	๑,๕๐๐,๐๐๐	๑,๕๐๐,๐๐๐	๑,๕๐๐,๐๐๐	๑,๕๐๐,๐๐๐	๑,๕๐๐,๐๐๐	๗,๕๐๐,๐๐๐
ปี ๒๕๖๑	ปี๒๕๖๒	ปี๒๕๖๓	ปี๒๕๖๔	ปี๒๕๖๕	ปี๒๕๖๑-๒๕๖๕								
๑,๕๐๐,๐๐๐	๑,๕๐๐,๐๐๐	๑,๕๐๐,๐๐๐	๑,๕๐๐,๐๐๐	๑,๕๐๐,๐๐๐	๗,๕๐๐,๐๐๐								
<p>๘.๖ กิจกรรมหลักที่ ๖ งบประมาณ ผู้รับผิดชอบ หน่วยงานที่เกี่ยวข้อง</p>	<p>กิจกรรม: อุตสาหกรรมคาร์บอนต่ำ</p> <ul style="list-style-type: none"> - ส่งเสริมและถ่ายทอดองค์ความรู้ให้กับภาคอุตสาหกรรมในการลดการปล่อยก๊าซเรือนกระจกออกสู่บรรยากาศ <p>งบประมาณรวม ๒๘,๐๐๐,๐๐๐ บาท</p> <table border="1" data-bbox="566 1003 1508 1088"> <thead> <tr> <th>ปี ๒๕๖๑</th> <th>ปี๒๕๖๒</th> <th>ปี๒๕๖๓</th> <th>ปี๒๕๖๔</th> <th>ปี๒๕๖๕</th> <th>ปี๒๕๖๑-๒๕๖๕</th> </tr> </thead> <tbody> <tr> <td>๐</td> <td>๗,๐๐๐,๐๐๐</td> <td>๗,๐๐๐,๐๐๐</td> <td>๗,๐๐๐,๐๐๐</td> <td>๗,๐๐๐,๐๐๐</td> <td>๒๘,๐๐๐,๐๐๐</td> </tr> </tbody> </table> <p>ผู้รับผิดชอบ: สำนักงานอุตสาหกรรมจังหวัดสมุทรปราการ หน่วยงานที่เกี่ยวข้อง: สำนักงานอุตสาหกรรมจังหวัดสมุทรปราการ</p>	ปี ๒๕๖๑	ปี๒๕๖๒	ปี๒๕๖๓	ปี๒๕๖๔	ปี๒๕๖๕	ปี๒๕๖๑-๒๕๖๕	๐	๗,๐๐๐,๐๐๐	๗,๐๐๐,๐๐๐	๗,๐๐๐,๐๐๐	๗,๐๐๐,๐๐๐	๒๘,๐๐๐,๐๐๐
ปี ๒๕๖๑	ปี๒๕๖๒	ปี๒๕๖๓	ปี๒๕๖๔	ปี๒๕๖๕	ปี๒๕๖๑-๒๕๖๕								
๐	๗,๐๐๐,๐๐๐	๗,๐๐๐,๐๐๐	๗,๐๐๐,๐๐๐	๗,๐๐๐,๐๐๐	๒๘,๐๐๐,๐๐๐								
<p>๘.๗ กิจกรรมหลักที่ ๗ งบประมาณ ผู้รับผิดชอบ หน่วยงานที่เกี่ยวข้อง</p>	<p>กิจกรรม: เปิดบ้านโรงงาน (Open house) กลุ่มอุตสาหกรรมฟอกหนัง</p> <ul style="list-style-type: none"> - เชิญผู้ประกอบการในอุตสาหกรรมกระเป๋า เครื่องหนัง รองเท้า และวัตถุดิบสนับสนุน รวมทั้ง ผู้สนใจทั่วไป เข้าร่วมงาน และถ่ายทอดองค์ความรู้และแลกเปลี่ยน เสนอแนะ เพื่อให้ได้รับความรู้และประโยชน์สูงสุด <p>งบประมาณรวม ๔,๐๐๐,๐๐๐ บาท</p> <table border="1" data-bbox="566 1406 1508 1491"> <thead> <tr> <th>ปี ๒๕๖๑</th> <th>ปี๒๕๖๒</th> <th>ปี๒๕๖๓</th> <th>ปี๒๕๖๔</th> <th>ปี๒๕๖๕</th> <th>ปี๒๕๖๑-๒๕๖๕</th> </tr> </thead> <tbody> <tr> <td>๐</td> <td>๑,๐๐๐,๐๐๐</td> <td>๑,๐๐๐,๐๐๐</td> <td>๑,๐๐๐,๐๐๐</td> <td>๑,๐๐๐,๐๐๐</td> <td>๔,๐๐๐,๐๐๐</td> </tr> </tbody> </table> <p>ผู้รับผิดชอบ: เขตประกอบการอุตสาหกรรมฟอกหนัง ก.ม.๓๐ และ ก.ม. ๓๒ หน่วยงานที่เกี่ยวข้อง: สำนักงานอุตสาหกรรมจังหวัดสมุทรปราการ</p>	ปี ๒๕๖๑	ปี๒๕๖๒	ปี๒๕๖๓	ปี๒๕๖๔	ปี๒๕๖๕	ปี๒๕๖๑-๒๕๖๕	๐	๑,๐๐๐,๐๐๐	๑,๐๐๐,๐๐๐	๑,๐๐๐,๐๐๐	๑,๐๐๐,๐๐๐	๔,๐๐๐,๐๐๐
ปี ๒๕๖๑	ปี๒๕๖๒	ปี๒๕๖๓	ปี๒๕๖๔	ปี๒๕๖๕	ปี๒๕๖๑-๒๕๖๕								
๐	๑,๐๐๐,๐๐๐	๑,๐๐๐,๐๐๐	๑,๐๐๐,๐๐๐	๑,๐๐๐,๐๐๐	๔,๐๐๐,๐๐๐								
<p>๘.๘ กิจกรรมหลักที่ ๘ งบประมาณ ผู้รับผิดชอบ หน่วยงานที่เกี่ยวข้อง</p>	<p>กิจกรรม: ยกระดับการกำกับดูแลโรงงานเพื่อการบริหารจัดการด้านสิ่งแวดล้อมและความปลอดภัยที่ดี สำหรับกลุ่มอุตสาหกรรมฟอกหนัง</p> <ul style="list-style-type: none"> - ถ่ายทอดองค์ความรู้ด้านการพัฒนาให้กับผู้ประกอบการ - จัดทำหลักสูตรในการตรวจประเมิน - ตรวจประเมินและป้องกันแก้ไขปัญหามลพิษ(อากาศ)และการจัดการของเสียจากโรงงานอุตสาหกรรม <p>งบประมาณรวม ๓,๐๐๐,๐๐๐ บาท</p> <table border="1" data-bbox="566 1899 1508 1984"> <thead> <tr> <th>ปี ๒๕๖๑</th> <th>ปี๒๕๖๒</th> <th>ปี๒๕๖๓</th> <th>ปี๒๕๖๔</th> <th>ปี๒๕๖๕</th> <th>ปี๒๕๖๑-๒๕๖๕</th> </tr> </thead> <tbody> <tr> <td>๑,๐๐๐,๐๐๐</td> <td>๑,๐๐๐,๐๐๐</td> <td>๑,๐๐๐,๐๐๐</td> <td>๐</td> <td>๐</td> <td>๓,๐๐๐,๐๐๐</td> </tr> </tbody> </table> <p>ผู้รับผิดชอบ: สำนักงานอุตสาหกรรมจังหวัดสมุทรปราการ หน่วยงานที่เกี่ยวข้อง: สำนักงานอุตสาหกรรมจังหวัดสมุทรปราการ</p>	ปี ๒๕๖๑	ปี๒๕๖๒	ปี๒๕๖๓	ปี๒๕๖๔	ปี๒๕๖๕	ปี๒๕๖๑-๒๕๖๕	๑,๐๐๐,๐๐๐	๑,๐๐๐,๐๐๐	๑,๐๐๐,๐๐๐	๐	๐	๓,๐๐๐,๐๐๐
ปี ๒๕๖๑	ปี๒๕๖๒	ปี๒๕๖๓	ปี๒๕๖๔	ปี๒๕๖๕	ปี๒๕๖๑-๒๕๖๕								
๑,๐๐๐,๐๐๐	๑,๐๐๐,๐๐๐	๑,๐๐๐,๐๐๐	๐	๐	๓,๐๐๐,๐๐๐								

หัวข้อ	รายละเอียด												
<p>๘.๙ กิจกรรมหลักที่ ๙ งบประมาณ ผู้รับผิดชอบ หน่วยงานที่เกี่ยวข้อง</p>	<p>กิจกรรม: ยกระดับแผนควบคุมภาวะฉุกเฉินโรงงานอุตสาหกรรม นอกเขตพื้นที่นิคมอุตสาหกรรม</p> <ul style="list-style-type: none"> -วิเคราะห์ทบทวน ปรับปรุงแผนควบคุมภาวะฉุกเฉินโรงงานอุตสาหกรรม หน่วยงานราชการ และชุมชน -จัดทำโครงการนำร่องเพื่อจัดทำแผนชุมชนและฝึกซ้อมแผนชุมชน <p>งบประมาณรวม ๓,๐๐๐,๐๐๐ บาท</p> <table border="1" data-bbox="566 470 1508 555"> <thead> <tr> <th>ปี ๒๕๖๑</th> <th>ปี ๒๕๖๒</th> <th>ปี ๒๕๖๓</th> <th>ปี ๒๕๖๔</th> <th>ปี ๒๕๖๕</th> <th>ปี ๒๕๖๑-๒๕๖๕</th> </tr> </thead> <tbody> <tr> <td>๑,๐๐๐,๐๐๐</td> <td>๑,๐๐๐,๐๐๐</td> <td>๑,๐๐๐,๐๐๐</td> <td>๐</td> <td>๐</td> <td>๓,๐๐๐,๐๐๐</td> </tr> </tbody> </table> <p>ผู้รับผิดชอบ: สำนักงานอุตสาหกรรมจังหวัดสมุทรปราการ หน่วยงานที่เกี่ยวข้อง: สำนักงานอุตสาหกรรมจังหวัดสมุทรปราการ</p>	ปี ๒๕๖๑	ปี ๒๕๖๒	ปี ๒๕๖๓	ปี ๒๕๖๔	ปี ๒๕๖๕	ปี ๒๕๖๑-๒๕๖๕	๑,๐๐๐,๐๐๐	๑,๐๐๐,๐๐๐	๑,๐๐๐,๐๐๐	๐	๐	๓,๐๐๐,๐๐๐
ปี ๒๕๖๑	ปี ๒๕๖๒	ปี ๒๕๖๓	ปี ๒๕๖๔	ปี ๒๕๖๕	ปี ๒๕๖๑-๒๕๖๕								
๑,๐๐๐,๐๐๐	๑,๐๐๐,๐๐๐	๑,๐๐๐,๐๐๐	๐	๐	๓,๐๐๐,๐๐๐								
<p>๘.๑๐ กิจกรรมหลักที่ ๑๐ งบประมาณ ผู้รับผิดชอบ หน่วยงานที่เกี่ยวข้อง</p>	<p>กิจกรรม: ส่งเสริมมาตรฐาน Leather Working Group (LWG) เพื่อยกระดับการจัดการสิ่งแวดล้อมและผลิตภัณฑ์</p> <ul style="list-style-type: none"> -จัดฝึกอบรมและให้คำปรึกษาให้ผู้ประกอบการเข้าใจแนวทางการดำเนินงานที่เป็นไปตามมาตรฐาน LWG <p>งบประมาณรวม ๑๕,๐๐๐,๐๐๐ บาท</p> <table border="1" data-bbox="566 873 1508 958"> <thead> <tr> <th>ปี ๒๕๖๑</th> <th>ปี ๒๕๖๒</th> <th>ปี ๒๕๖๓</th> <th>ปี ๒๕๖๔</th> <th>ปี ๒๕๖๕</th> <th>ปี ๒๕๖๑-๒๕๖๕</th> </tr> </thead> <tbody> <tr> <td>๓,๐๐๐,๐๐๐</td> <td>๓,๐๐๐,๐๐๐</td> <td>๓,๐๐๐,๐๐๐</td> <td>๓,๐๐๐,๐๐๐</td> <td>๓,๐๐๐,๐๐๐</td> <td>๑๕,๐๐๐,๐๐๐</td> </tr> </tbody> </table> <p>ผู้รับผิดชอบ: สำนักงานอุตสาหกรรมจังหวัดสมุทรปราการ หน่วยงานที่เกี่ยวข้อง: สำนักงานอุตสาหกรรมจังหวัดสมุทรปราการ</p>	ปี ๒๕๖๑	ปี ๒๕๖๒	ปี ๒๕๖๓	ปี ๒๕๖๔	ปี ๒๕๖๕	ปี ๒๕๖๑-๒๕๖๕	๓,๐๐๐,๐๐๐	๓,๐๐๐,๐๐๐	๓,๐๐๐,๐๐๐	๓,๐๐๐,๐๐๐	๓,๐๐๐,๐๐๐	๑๕,๐๐๐,๐๐๐
ปี ๒๕๖๑	ปี ๒๕๖๒	ปี ๒๕๖๓	ปี ๒๕๖๔	ปี ๒๕๖๕	ปี ๒๕๖๑-๒๕๖๕								
๓,๐๐๐,๐๐๐	๓,๐๐๐,๐๐๐	๓,๐๐๐,๐๐๐	๓,๐๐๐,๐๐๐	๓,๐๐๐,๐๐๐	๑๕,๐๐๐,๐๐๐								
<p>๘.๑๑ กิจกรรมหลักที่ ๑๑ งบประมาณ ผู้รับผิดชอบ หน่วยงานที่เกี่ยวข้อง</p>	<p>กิจกรรม: ส่งเสริมให้สถานประกอบการนำของเสียมาใช้ประโยชน์ และการพัฒนาธุรกิจรีไซเคิลเพื่อเพิ่มมูลค่าและใช้ประโยชน์กากอุตสาหกรรม</p> <ul style="list-style-type: none"> -จัดฝึกอบรมและให้คำปรึกษาให้ผู้ประกอบการเข้าใจแนวทางการพัฒนาสถานประกอบการนำของเสียมาใช้ประโยชน์ และการพัฒนาธุรกิจรีไซเคิลเพื่อเพิ่มมูลค่าและใช้ประโยชน์กากอุตสาหกรรม <p>งบประมาณรวม ๓,๐๐๐,๐๐๐ บาท</p> <table border="1" data-bbox="566 1321 1508 1406"> <thead> <tr> <th>ปี ๒๕๖๑</th> <th>ปี ๒๕๖๒</th> <th>ปี ๒๕๖๓</th> <th>ปี ๒๕๖๔</th> <th>ปี ๒๕๖๕</th> <th>ปี ๒๕๖๑-๒๕๖๕</th> </tr> </thead> <tbody> <tr> <td>๐</td> <td>๑,๐๐๐,๐๐๐</td> <td>๑,๐๐๐,๐๐๐</td> <td>๐</td> <td>๑,๐๐๐,๐๐๐</td> <td>๓,๐๐๐,๐๐๐</td> </tr> </tbody> </table> <p>ผู้รับผิดชอบ: สำนักงานอุตสาหกรรมจังหวัดสมุทรปราการ หน่วยงานที่เกี่ยวข้อง: สำนักงานอุตสาหกรรมจังหวัดสมุทรปราการ</p>	ปี ๒๕๖๑	ปี ๒๕๖๒	ปี ๒๕๖๓	ปี ๒๕๖๔	ปี ๒๕๖๕	ปี ๒๕๖๑-๒๕๖๕	๐	๑,๐๐๐,๐๐๐	๑,๐๐๐,๐๐๐	๐	๑,๐๐๐,๐๐๐	๓,๐๐๐,๐๐๐
ปี ๒๕๖๑	ปี ๒๕๖๒	ปี ๒๕๖๓	ปี ๒๕๖๔	ปี ๒๕๖๕	ปี ๒๕๖๑-๒๕๖๕								
๐	๑,๐๐๐,๐๐๐	๑,๐๐๐,๐๐๐	๐	๑,๐๐๐,๐๐๐	๓,๐๐๐,๐๐๐								
<p>๘.๑๒ กิจกรรมหลักที่ ๑๒ งบประมาณ ผู้รับผิดชอบ หน่วยงานที่เกี่ยวข้อง</p>	<p>กิจกรรม: ส่งเสริมความเชื่อมโยงอุตสาหกรรมหลักกับชุมชนเพื่อให้เกิดการผลิตในระดับอุตสาหกรรม (CSV)</p> <ul style="list-style-type: none"> -พัฒนากระบวนการต้นแบบให้แก่ผู้ประกอบการใหม่แก่ผู้ประกอบการโรงงานอุตสาหกรรมกลุ่มเป้าหมาย ๒๐ ราย -พัฒนารวบรวมเครื่องมือการประเมิน -คัดเลือกผู้ประกอบการโรงงานในพื้นที่ และสมัครใจเข้าร่วมโครงการจำนวน ๕ ราย เพื่อทำกิจกรรม CSV เต็มรูปแบบ -เผยแพร่วิธีการทำ CSV ในเว็บไซต์กรมโรงงานอุตสาหกรรมและสื่อออนไลน์ -ประชุม ประชาสัมพันธ์เผยแพร่องค์ความรู้ด้านความรับผิดชอบต่อสังคมอย่างน้อย ๑ ครั้ง โดยมีผู้เข้าร่วมไม่น้อยกว่า ๑๐๐ คน <p>งบประมาณรวม ๖,๐๐๐,๐๐๐ บาท</p> <table border="1" data-bbox="566 1993 1508 2078"> <thead> <tr> <th>ปี ๒๕๖๑</th> <th>ปี ๒๕๖๒</th> <th>ปี ๒๕๖๓</th> <th>ปี ๒๕๖๔</th> <th>ปี ๒๕๖๕</th> <th>ปี ๒๕๖๑-๒๕๖๕</th> </tr> </thead> <tbody> <tr> <td>๒,๐๐๐,๐๐๐</td> <td>๒,๐๐๐,๐๐๐</td> <td>๒,๐๐๐,๐๐๐</td> <td>๐</td> <td>๐</td> <td>๖,๐๐๐,๐๐๐</td> </tr> </tbody> </table> <p>ผู้รับผิดชอบ: สำนักงานอุตสาหกรรมจังหวัดสมุทรปราการ หน่วยงานที่เกี่ยวข้อง: สำนักงานอุตสาหกรรมจังหวัดสมุทรปราการ</p>	ปี ๒๕๖๑	ปี ๒๕๖๒	ปี ๒๕๖๓	ปี ๒๕๖๔	ปี ๒๕๖๕	ปี ๒๕๖๑-๒๕๖๕	๒,๐๐๐,๐๐๐	๒,๐๐๐,๐๐๐	๒,๐๐๐,๐๐๐	๐	๐	๖,๐๐๐,๐๐๐
ปี ๒๕๖๑	ปี ๒๕๖๒	ปี ๒๕๖๓	ปี ๒๕๖๔	ปี ๒๕๖๕	ปี ๒๕๖๑-๒๕๖๕								
๒,๐๐๐,๐๐๐	๒,๐๐๐,๐๐๐	๒,๐๐๐,๐๐๐	๐	๐	๖,๐๐๐,๐๐๐								

หัวข้อ	รายละเอียด												
๘.๑๓ กิจกรรมหลักที่ ๑๓ งบประมาณ ผู้รับผิดชอบ หน่วยงานที่เกี่ยวข้อง	<p>กิจกรรม: ยกระดับอุตสาหกรรมแบบครบวงจร สำหรับอุตสาหกรรมฟอกหนังและผลิตภัณฑ์หนัง</p> <ul style="list-style-type: none"> -ศึกษาและวิเคราะห์ข้อมูลอุตสาหกรรมฟอกหนังและอุตสาหกรรมต่อเนื่องในประเทศไทย -ศึกษาความเชื่อมโยงระหว่างอุตสาหกรรมฟอกหนังและการท่องเที่ยวของภาคติดต่อซื้อขายผลิตภัณฑ์หนัง -วิเคราะห์ความเป็นไปได้ในการจัดทำศูนย์ออกแบบผลิตภัณฑ์ ศูนย์การท่องเที่ยวหนังและผลิตภัณฑ์หนังรวมถึงการพัฒนาแหล่งแสดงสินค้าและผลิตภัณฑ์อื่นของจังหวัด เพื่อยกระดับเป็นศูนย์รวมสินค้าและแหล่งท่องเที่ยวของจังหวัด <p>งบประมาณรวม ๒๘๕,๐๐๐,๐๐๐ บาท</p> <table border="1" data-bbox="566 649 1508 728"> <thead> <tr> <th>ปี ๒๕๖๑</th> <th>ปี๒๕๖๒</th> <th>ปี๒๕๖๓</th> <th>ปี๒๕๖๔</th> <th>ปี๒๕๖๕</th> <th>ปี๒๕๖๑-๒๕๖๕</th> </tr> </thead> <tbody> <tr> <td>๑๕,๐๐๐,๐๐๐</td> <td>๑๐๐,๐๐๐,๐๐๐</td> <td>๑๐๐,๐๐๐,๐๐๐</td> <td>๓๕,๐๐๐,๐๐๐</td> <td>๓๕,๐๐๐,๐๐๐</td> <td>๒๘๕,๐๐๐,๐๐๐</td> </tr> </tbody> </table> <p>ผู้รับผิดชอบ: สำนักงานอุตสาหกรรมจังหวัดสมุทรปราการ หน่วยงานที่เกี่ยวข้อง: สำนักงานอุตสาหกรรมจังหวัดสมุทรปราการ</p>	ปี ๒๕๖๑	ปี๒๕๖๒	ปี๒๕๖๓	ปี๒๕๖๔	ปี๒๕๖๕	ปี๒๕๖๑-๒๕๖๕	๑๕,๐๐๐,๐๐๐	๑๐๐,๐๐๐,๐๐๐	๑๐๐,๐๐๐,๐๐๐	๓๕,๐๐๐,๐๐๐	๓๕,๐๐๐,๐๐๐	๒๘๕,๐๐๐,๐๐๐
ปี ๒๕๖๑	ปี๒๕๖๒	ปี๒๕๖๓	ปี๒๕๖๔	ปี๒๕๖๕	ปี๒๕๖๑-๒๕๖๕								
๑๕,๐๐๐,๐๐๐	๑๐๐,๐๐๐,๐๐๐	๑๐๐,๐๐๐,๐๐๐	๓๕,๐๐๐,๐๐๐	๓๕,๐๐๐,๐๐๐	๒๘๕,๐๐๐,๐๐๐								
๘.๑๔ กิจกรรมหลักที่ ๑๔ งบประมาณ ผู้รับผิดชอบ หน่วยงานที่เกี่ยวข้อง	<p>กิจกรรม: ศูนย์พัฒนาเมืองอุตสาหกรรมเชิงนิเวศ (Eco Center) จังหวัดสมุทรปราการ</p> <ul style="list-style-type: none"> -ตั้งศูนย์เมืองอุตสาหกรรมเชิงนิเวศระดับจังหวัดเพื่อรวบรวมข้อมูลด้านต่าง ๆ -บริหารจัดการและขับเคลื่อนการพัฒนาเมืองอุตสาหกรรมเชิงนิเวศระดับจังหวัดตามกรอบการเป็นเมืองอุตสาหกรรมเชิงนิเวศ <p>งบประมาณรวม ๑๗,๐๐๐,๐๐๐ บาท</p> <table border="1" data-bbox="566 1041 1508 1131"> <thead> <tr> <th>ปี ๒๕๖๑</th> <th>ปี๒๕๖๒</th> <th>ปี๒๕๖๓</th> <th>ปี๒๕๖๔</th> <th>ปี๒๕๖๕</th> <th>ปี๒๕๖๑-๒๕๖๕</th> </tr> </thead> <tbody> <tr> <td>๒,๕๐๐,๐๐๐</td> <td>๒,๕๐๐,๐๐๐</td> <td>๔,๐๐๐,๐๐๐</td> <td>๔,๐๐๐,๐๐๐</td> <td>๔,๐๐๐,๐๐๐</td> <td>๑๗,๐๐๐,๐๐๐</td> </tr> </tbody> </table> <p>ผู้รับผิดชอบ: สำนักงานอุตสาหกรรมจังหวัดสมุทรปราการ หน่วยงานที่เกี่ยวข้อง: สำนักงานอุตสาหกรรมจังหวัดสมุทรปราการ</p>	ปี ๒๕๖๑	ปี๒๕๖๒	ปี๒๕๖๓	ปี๒๕๖๔	ปี๒๕๖๕	ปี๒๕๖๑-๒๕๖๕	๒,๕๐๐,๐๐๐	๒,๕๐๐,๐๐๐	๔,๐๐๐,๐๐๐	๔,๐๐๐,๐๐๐	๔,๐๐๐,๐๐๐	๑๗,๐๐๐,๐๐๐
ปี ๒๕๖๑	ปี๒๕๖๒	ปี๒๕๖๓	ปี๒๕๖๔	ปี๒๕๖๕	ปี๒๕๖๑-๒๕๖๕								
๒,๕๐๐,๐๐๐	๒,๕๐๐,๐๐๐	๔,๐๐๐,๐๐๐	๔,๐๐๐,๐๐๐	๔,๐๐๐,๐๐๐	๑๗,๐๐๐,๐๐๐								
๘.๑๕ กิจกรรมหลักที่ ๑๕ งบประมาณ ผู้รับผิดชอบ หน่วยงานที่เกี่ยวข้อง	<p>กิจกรรม: ศูนย์พัฒนาเมืองอุตสาหกรรมเชิงนิเวศ (Eco Center) ส่วนกลาง</p> <ul style="list-style-type: none"> -ตั้งศูนย์เมืองอุตสาหกรรมเชิงนิเวศส่วนกลาง -บริหารจัดการและขับเคลื่อนการพัฒนาเมืองอุตสาหกรรมเชิงนิเวศระดับจังหวัดตามกรอบการเป็นเมืองอุตสาหกรรมเชิงนิเวศ <p>งบประมาณรวม ๗,๐๐๐,๐๐๐ บาท</p> <table border="1" data-bbox="566 1444 1508 1534"> <thead> <tr> <th>ปี ๒๕๖๑</th> <th>ปี๒๕๖๒</th> <th>ปี๒๕๖๓</th> <th>ปี๒๕๖๔</th> <th>ปี๒๕๖๕</th> <th>ปี๒๕๖๑-๒๕๖๕</th> </tr> </thead> <tbody> <tr> <td>๒,๐๐๐,๐๐๐</td> <td>๒,๐๐๐,๐๐๐</td> <td>๑,๐๐๐,๐๐๐</td> <td>๑,๐๐๐,๐๐๐</td> <td>๑,๐๐๐,๐๐๐</td> <td>๗,๐๐๐,๐๐๐</td> </tr> </tbody> </table> <p>ผู้รับผิดชอบ: สำนักงานอุตสาหกรรมจังหวัดสมุทรปราการ หน่วยงานที่เกี่ยวข้อง: สำนักงานอุตสาหกรรมจังหวัดสมุทรปราการ และกระทรวงอุตสาหกรรม</p>	ปี ๒๕๖๑	ปี๒๕๖๒	ปี๒๕๖๓	ปี๒๕๖๔	ปี๒๕๖๕	ปี๒๕๖๑-๒๕๖๕	๒,๐๐๐,๐๐๐	๒,๐๐๐,๐๐๐	๑,๐๐๐,๐๐๐	๑,๐๐๐,๐๐๐	๑,๐๐๐,๐๐๐	๗,๐๐๐,๐๐๐
ปี ๒๕๖๑	ปี๒๕๖๒	ปี๒๕๖๓	ปี๒๕๖๔	ปี๒๕๖๕	ปี๒๕๖๑-๒๕๖๕								
๒,๐๐๐,๐๐๐	๒,๐๐๐,๐๐๐	๑,๐๐๐,๐๐๐	๑,๐๐๐,๐๐๐	๑,๐๐๐,๐๐๐	๗,๐๐๐,๐๐๐								
๘.๑๖ กิจกรรมหลักที่ ๑๖ งบประมาณ ผู้รับผิดชอบ หน่วยงานที่เกี่ยวข้อง	<p>กิจกรรม: วิจัยและพัฒนานวัตกรรมการจัดมลพิษอุตสาหกรรม</p> <ul style="list-style-type: none"> -จ้างผู้เชี่ยวชาญในการวิจัยและพัฒนาการจัดมลพิษอุตสาหกรรม <p>งบประมาณรวม ๖,๐๐๐,๐๐๐ บาท</p> <table border="1" data-bbox="566 1803 1508 1892"> <thead> <tr> <th>ปี ๒๕๖๑</th> <th>ปี๒๕๖๒</th> <th>ปี๒๕๖๓</th> <th>ปี๒๕๖๔</th> <th>ปี๒๕๖๕</th> <th>ปี๒๕๖๑-๒๕๖๕</th> </tr> </thead> <tbody> <tr> <td>๐</td> <td>๒,๐๐๐,๐๐๐</td> <td>๒,๐๐๐,๐๐๐</td> <td>๑,๐๐๐,๐๐๐</td> <td>๑,๐๐๐,๐๐๐</td> <td>๖,๐๐๐,๐๐๐</td> </tr> </tbody> </table> <p>ผู้รับผิดชอบ: สำนักงานอุตสาหกรรมจังหวัดสมุทรปราการ หน่วยงานที่เกี่ยวข้อง: สำนักงานอุตสาหกรรมจังหวัดสมุทรปราการ และกระทรวงอุตสาหกรรม</p>	ปี ๒๕๖๑	ปี๒๕๖๒	ปี๒๕๖๓	ปี๒๕๖๔	ปี๒๕๖๕	ปี๒๕๖๑-๒๕๖๕	๐	๒,๐๐๐,๐๐๐	๒,๐๐๐,๐๐๐	๑,๐๐๐,๐๐๐	๑,๐๐๐,๐๐๐	๖,๐๐๐,๐๐๐
ปี ๒๕๖๑	ปี๒๕๖๒	ปี๒๕๖๓	ปี๒๕๖๔	ปี๒๕๖๕	ปี๒๕๖๑-๒๕๖๕								
๐	๒,๐๐๐,๐๐๐	๒,๐๐๐,๐๐๐	๑,๐๐๐,๐๐๐	๑,๐๐๐,๐๐๐	๖,๐๐๐,๐๐๐								
๘.๑๗ กิจกรรมหลักที่ ๑๗ งบประมาณ ผู้รับผิดชอบ	<p>กิจกรรม: ศึกษาเพื่อปรับปรุงกฎ ระเบียบ ให้เอื้อต่อการพัฒนาเมืองอุตสาหกรรมเชิงนิเวศ</p> <ul style="list-style-type: none"> -ปรับปรุงกฎ ระเบียบ ให้เอื้อต่อการพัฒนาเมืองอุตสาหกรรมเชิงนิเวศ 												

หัวข้อ	รายละเอียด												
หน่วยงานที่เกี่ยวข้อง	งบประมาณรวม ๖,๐๐๐,๐๐๐ บาท <table border="1"> <thead> <tr> <th>ปี ๒๕๖๑</th> <th>ปี ๒๕๖๒</th> <th>ปี ๒๕๖๓</th> <th>ปี ๒๕๖๔</th> <th>ปี ๒๕๖๕</th> <th>ปี ๒๕๖๑-๒๕๖๕</th> </tr> </thead> <tbody> <tr> <td>๐</td> <td>๒,๐๐๐,๐๐๐</td> <td>๒,๐๐๐,๐๐๐</td> <td>๑,๐๐๐,๐๐๐</td> <td>๑,๐๐๐,๐๐๐</td> <td>๖,๐๐๐,๐๐๐</td> </tr> </tbody> </table> ผู้รับผิดชอบ: สำนักงานอุตสาหกรรมจังหวัดสมุทรปราการ หน่วยงานที่เกี่ยวข้อง: สำนักงานอุตสาหกรรมจังหวัดสมุทรปราการ	ปี ๒๕๖๑	ปี ๒๕๖๒	ปี ๒๕๖๓	ปี ๒๕๖๔	ปี ๒๕๖๕	ปี ๒๕๖๑-๒๕๖๕	๐	๒,๐๐๐,๐๐๐	๒,๐๐๐,๐๐๐	๑,๐๐๐,๐๐๐	๑,๐๐๐,๐๐๐	๖,๐๐๐,๐๐๐
ปี ๒๕๖๑	ปี ๒๕๖๒	ปี ๒๕๖๓	ปี ๒๕๖๔	ปี ๒๕๖๕	ปี ๒๕๖๑-๒๕๖๕								
๐	๒,๐๐๐,๐๐๐	๒,๐๐๐,๐๐๐	๑,๐๐๐,๐๐๐	๑,๐๐๐,๐๐๐	๖,๐๐๐,๐๐๐								
๘.๑๘ กิจกรรมหลักที่ ๑๘ งบประมาณ ผู้รับผิดชอบ หน่วยงานที่เกี่ยวข้อง	กิจกรรม: พัฒนาโรงงานอุตสาหกรรมเชิงนิเวศ/อุตสาหกรรมสีเขียว จังหวัดสมุทรปราการ - ประชาสัมพันธ์และเผยแพร่โครงการอุตสาหกรรมเชิงนิเวศและอุตสาหกรรมสีเขียว - จัดอบรมให้ความรู้ด้านการพัฒนาโรงงานอุตสาหกรรมเชิงนิเวศและอุตสาหกรรมสีเขียวพร้อมการนำเสนอภาพลักษณ์ที่ดีของอุตสาหกรรมต่อชุมชน - ส่งเสริมให้เกิดโรงงานอุตสาหกรรมเชิงนิเวศในเชิงลึก - จัดทำฐานข้อมูลโรงงานที่ได้รับการส่งเสริมและได้รับรองอุตสาหกรรมสีเขียว งบประมาณรวม ๓๕,๐๐๐,๐๐๐ บาท <table border="1"> <thead> <tr> <th>ปี ๒๕๖๑</th> <th>ปี ๒๕๖๒</th> <th>ปี ๒๕๖๓</th> <th>ปี ๒๕๖๔</th> <th>ปี ๒๕๖๕</th> <th>ปี ๒๕๖๑-๒๕๖๕</th> </tr> </thead> <tbody> <tr> <td>๗,๐๐๐,๐๐๐</td> <td>๗,๐๐๐,๐๐๐</td> <td>๗,๐๐๐,๐๐๐</td> <td>๗,๐๐๐,๐๐๐</td> <td>๗,๐๐๐,๐๐๐</td> <td>๓๕,๐๐๐,๐๐๐</td> </tr> </tbody> </table> ผู้รับผิดชอบ: สำนักงานอุตสาหกรรมจังหวัดสมุทรปราการ หน่วยงานที่เกี่ยวข้อง: สำนักงานอุตสาหกรรมจังหวัดสมุทรปราการ	ปี ๒๕๖๑	ปี ๒๕๖๒	ปี ๒๕๖๓	ปี ๒๕๖๔	ปี ๒๕๖๕	ปี ๒๕๖๑-๒๕๖๕	๗,๐๐๐,๐๐๐	๗,๐๐๐,๐๐๐	๗,๐๐๐,๐๐๐	๗,๐๐๐,๐๐๐	๗,๐๐๐,๐๐๐	๓๕,๐๐๐,๐๐๐
ปี ๒๕๖๑	ปี ๒๕๖๒	ปี ๒๕๖๓	ปี ๒๕๖๔	ปี ๒๕๖๕	ปี ๒๕๖๑-๒๕๖๕								
๗,๐๐๐,๐๐๐	๗,๐๐๐,๐๐๐	๗,๐๐๐,๐๐๐	๗,๐๐๐,๐๐๐	๗,๐๐๐,๐๐๐	๓๕,๐๐๐,๐๐๐								
๘.๑๙ กิจกรรมหลักที่ ๑๙ งบประมาณ ผู้รับผิดชอบ หน่วยงานที่เกี่ยวข้อง	กิจกรรม: ส่งเสริมการบริหารจัดการพลังงานและการใช้พลังงานทดแทนในโรงงานอุตสาหกรรมเชิงนิเวศ - ส่งเสริมการบริหารจัดการพลังงานและการใช้พลังงานทดแทนในโรงงานอุตสาหกรรมเชิงนิเวศ งบประมาณรวม ๒๕,๐๐๐,๐๐๐ บาท <table border="1"> <thead> <tr> <th>ปี ๒๕๖๑</th> <th>ปี ๒๕๖๒</th> <th>ปี ๒๕๖๓</th> <th>ปี ๒๕๖๔</th> <th>ปี ๒๕๖๕</th> <th>ปี ๒๕๖๑-๒๕๖๕</th> </tr> </thead> <tbody> <tr> <td>๗,๐๐๐,๐๐๐</td> <td>๗,๐๐๐,๐๐๐</td> <td>๗,๐๐๐,๐๐๐</td> <td>๒,๐๐๐,๐๐๐</td> <td>๒,๐๐๐,๐๐๐</td> <td>๒๕,๐๐๐,๐๐๐</td> </tr> </tbody> </table> ผู้รับผิดชอบ: สำนักงานพลังงานจังหวัดสมุทรปราการ หน่วยงานที่เกี่ยวข้อง: สำนักงานพลังงานจังหวัดสมุทรปราการ	ปี ๒๕๖๑	ปี ๒๕๖๒	ปี ๒๕๖๓	ปี ๒๕๖๔	ปี ๒๕๖๕	ปี ๒๕๖๑-๒๕๖๕	๗,๐๐๐,๐๐๐	๗,๐๐๐,๐๐๐	๗,๐๐๐,๐๐๐	๒,๐๐๐,๐๐๐	๒,๐๐๐,๐๐๐	๒๕,๐๐๐,๐๐๐
ปี ๒๕๖๑	ปี ๒๕๖๒	ปี ๒๕๖๓	ปี ๒๕๖๔	ปี ๒๕๖๕	ปี ๒๕๖๑-๒๕๖๕								
๗,๐๐๐,๐๐๐	๗,๐๐๐,๐๐๐	๗,๐๐๐,๐๐๐	๒,๐๐๐,๐๐๐	๒,๐๐๐,๐๐๐	๒๕,๐๐๐,๐๐๐								
๘.๒๐ กิจกรรมหลักที่ ๒๐ งบประมาณ ผู้รับผิดชอบ หน่วยงานที่เกี่ยวข้อง	กิจกรรม: พัฒนาบุคลากรด้านอุตสาหกรรมเพื่อส่งเสริมความเข้าใจด้านกฎหมายผังเมืองและสิ่งแวดล้อม งบประมาณรวม ๘,๐๐๐,๐๐๐ บาท <table border="1"> <thead> <tr> <th>ปี ๒๕๖๑</th> <th>ปี ๒๕๖๒</th> <th>ปี ๒๕๖๓</th> <th>ปี ๒๕๖๔</th> <th>ปี ๒๕๖๕</th> <th>ปี ๒๕๖๑-๒๕๖๕</th> </tr> </thead> <tbody> <tr> <td>๐</td> <td>๐</td> <td>๘,๐๐๐,๐๐๐</td> <td>๐</td> <td>๐</td> <td>๘,๐๐๐,๐๐๐</td> </tr> </tbody> </table> ผู้รับผิดชอบ: สำนักงานโยธาธิการและผังเมืองจังหวัดสมุทรปราการ หน่วยงานที่เกี่ยวข้อง: อปท.ที่เกี่ยวข้อง	ปี ๒๕๖๑	ปี ๒๕๖๒	ปี ๒๕๖๓	ปี ๒๕๖๔	ปี ๒๕๖๕	ปี ๒๕๖๑-๒๕๖๕	๐	๐	๘,๐๐๐,๐๐๐	๐	๐	๘,๐๐๐,๐๐๐
ปี ๒๕๖๑	ปี ๒๕๖๒	ปี ๒๕๖๓	ปี ๒๕๖๔	ปี ๒๕๖๕	ปี ๒๕๖๑-๒๕๖๕								
๐	๐	๘,๐๐๐,๐๐๐	๐	๐	๘,๐๐๐,๐๐๐								
๘.๒๑ กิจกรรมหลักที่ ๒๑ งบประมาณ ผู้รับผิดชอบ หน่วยงานที่เกี่ยวข้อง	กิจกรรม: ส่งเสริมและยกระดับเครือข่ายอุตสาหกรรมเชิงนิเวศ ๑๕ จังหวัด - ปรับปรุงระเบียบ พรบ.การผังเมืองให้เอื้อต่อการพัฒนาเมืองอุตสาหกรรมเชิงนิเวศ งบประมาณรวม ๑๔,๐๐๐,๐๐๐ บาท <table border="1"> <thead> <tr> <th>ปี ๒๕๖๑</th> <th>ปี ๒๕๖๒</th> <th>ปี ๒๕๖๓</th> <th>ปี ๒๕๖๔</th> <th>ปี ๒๕๖๕</th> <th>ปี ๒๕๖๑-๒๕๖๕</th> </tr> </thead> <tbody> <tr> <td>๐</td> <td>๐</td> <td>๐</td> <td>๗,๐๐๐,๐๐๐</td> <td>๗,๐๐๐,๐๐๐</td> <td>๑๔,๐๐๐,๐๐๐</td> </tr> </tbody> </table> ผู้รับผิดชอบ: สำนักงานอุตสาหกรรมจังหวัดสมุทรปราการ หน่วยงานที่เกี่ยวข้อง: สำนักงานอุตสาหกรรมจังหวัดสมุทรปราการ	ปี ๒๕๖๑	ปี ๒๕๖๒	ปี ๒๕๖๓	ปี ๒๕๖๔	ปี ๒๕๖๕	ปี ๒๕๖๑-๒๕๖๕	๐	๐	๐	๗,๐๐๐,๐๐๐	๗,๐๐๐,๐๐๐	๑๔,๐๐๐,๐๐๐
ปี ๒๕๖๑	ปี ๒๕๖๒	ปี ๒๕๖๓	ปี ๒๕๖๔	ปี ๒๕๖๕	ปี ๒๕๖๑-๒๕๖๕								
๐	๐	๐	๗,๐๐๐,๐๐๐	๗,๐๐๐,๐๐๐	๑๔,๐๐๐,๐๐๐								
๘.๒๒ กิจกรรมหลักที่ ๒๒ งบประมาณ ผู้รับผิดชอบ	กิจกรรม: ทวนสอบและประเมินผลเมืองอุตสาหกรรมเชิงนิเวศ และพัฒนาเครือข่ายอุตสาหกรรมเชิงนิเวศ ๑๕ จังหวัด												

หัวข้อ	รายละเอียด												
<p>หน่วยงานที่เกี่ยวข้อง</p>	<p>-ปรับปรุงระเบียบ พรบ.การผังเมืองให้เอื้อต่อการพัฒนาเมืองอุตสาหกรรมเชิงนิเวศ</p> <p>งบประมาณรวม ๑๔,๐๐๐,๐๐๐ บาท</p> <table border="1" data-bbox="566 331 1506 421"> <thead> <tr> <th>ปี ๒๕๖๑</th> <th>ปี๒๕๖๒</th> <th>ปี๒๕๖๓</th> <th>ปี๒๕๖๔</th> <th>ปี๒๕๖๕</th> <th>ปี๒๕๖๑-๒๕๖๕</th> </tr> </thead> <tbody> <tr> <td>๐</td> <td>๐</td> <td>๐</td> <td>๗,๐๐๐,๐๐๐</td> <td>๗,๐๐๐,๐๐๐</td> <td>๑๔,๐๐๐,๐๐๐</td> </tr> </tbody> </table> <p>ผู้รับผิดชอบ: สำนักงานอุตสาหกรรมจังหวัดสมุทรปราการ หน่วยงานที่เกี่ยวข้อง: สำนักงานอุตสาหกรรมจังหวัดสมุทรปราการ</p>	ปี ๒๕๖๑	ปี๒๕๖๒	ปี๒๕๖๓	ปี๒๕๖๔	ปี๒๕๖๕	ปี๒๕๖๑-๒๕๖๕	๐	๐	๐	๗,๐๐๐,๐๐๐	๗,๐๐๐,๐๐๐	๑๔,๐๐๐,๐๐๐
ปี ๒๕๖๑	ปี๒๕๖๒	ปี๒๕๖๓	ปี๒๕๖๔	ปี๒๕๖๕	ปี๒๕๖๑-๒๕๖๕								
๐	๐	๐	๗,๐๐๐,๐๐๐	๗,๐๐๐,๐๐๐	๑๔,๐๐๐,๐๐๐								
<p>๘.๒๒ กิจกรรมหลักที่ ๒๓ งบประมาณ ผู้รับผิดชอบ หน่วยงานที่เกี่ยวข้อง</p>	<p>กิจกรรม: ศึกษาและสำรวจโครงสร้างพื้นฐาน พื้นที่สีเขียวและการใช้ประโยชน์ที่ดิน เพื่อการวางแผนและออกแบบเมืองให้น่าอยู่ ประชาชนมีคุณภาพชีวิตที่ดี มีความปลอดภัย</p> <p>-ศึกษาและสำรวจโครงสร้างพื้นฐาน พื้นที่สีเขียวและการใช้ประโยชน์ที่ดิน เพื่อการวางแผนและออกแบบเมืองให้น่าอยู่</p> <p>งบประมาณรวม ๘,๐๐๐,๐๐๐ บาท</p> <table border="1" data-bbox="566 779 1506 869"> <thead> <tr> <th>ปี ๒๕๖๑</th> <th>ปี๒๕๖๒</th> <th>ปี๒๕๖๓</th> <th>ปี๒๕๖๔</th> <th>ปี๒๕๖๕</th> <th>ปี๒๕๖๑-๒๕๖๕</th> </tr> </thead> <tbody> <tr> <td>๐</td> <td>๐</td> <td>๐</td> <td>๐</td> <td>๘,๐๐๐,๐๐๐</td> <td>๘,๐๐๐,๐๐๐</td> </tr> </tbody> </table> <p>ผู้รับผิดชอบ: สำนักงานอุตสาหกรรมจังหวัดสมุทรปราการ หน่วยงานที่เกี่ยวข้อง: สำนักงานอุตสาหกรรมจังหวัดสมุทรปราการ</p>	ปี ๒๕๖๑	ปี๒๕๖๒	ปี๒๕๖๓	ปี๒๕๖๔	ปี๒๕๖๕	ปี๒๕๖๑-๒๕๖๕	๐	๐	๐	๐	๘,๐๐๐,๐๐๐	๘,๐๐๐,๐๐๐
ปี ๒๕๖๑	ปี๒๕๖๒	ปี๒๕๖๓	ปี๒๕๖๔	ปี๒๕๖๕	ปี๒๕๖๑-๒๕๖๕								
๐	๐	๐	๐	๘,๐๐๐,๐๐๐	๘,๐๐๐,๐๐๐								

แบบสรุปโครงการแบบย่อ (Project Brief)

ประเด็นการพัฒนาจังหวัด ยุทธศาสตร์ที่ ๑

- กลยุทธ์ ๕. ส่งเสริมการผลิตและแปรรูปสินค้าเกษตรปลอดภัยให้ได้การรับรองมาตรฐาน (GAP)
๖. ถ่ายทอดองค์ความรู้ให้แก่เกษตรกรมีทักษะที่เหมาะสม สามารถนำไปปรับปรุงกระบวนการผลิตให้ได้ผลผลิตที่มีคุณภาพ
๗. ส่งเสริมการบริหารจัดการในพื้นที่เขตเกษตรเศรษฐกิจ (Zoning) โดยเพิ่มศักยภาพด้านพืช ประมง และการเพาะเลี้ยงสัตว์น้ำบริเวณชายฝั่งทะเล
๘. ส่งเสริมการสร้างแบรนด์สินค้าเกษตรที่เป็นอัตลักษณ์ของพื้นที่และการตลาดสินค้าเกษตรปลอดภัยได้มาตรฐาน
๙. ส่งเสริมการสร้างมูลค่าเพิ่มด้วยนวัตกรรมเชิงพาณิชย์และทรัพย์สินทางปัญญา

หัวข้อ	รายละเอียด
๑. ชื่อโครงการ	ส่งเสริมการผลิตและสร้างมูลค่าเพิ่มสินค้าเกษตรปลอดภัยได้มาตรฐาน
๒. ความสำคัญของโครงการ หลักการและเหตุผล	ด้วยในแผนพัฒนาการเกษตร ในช่วงแผนพัฒนาเศรษฐกิจและสังคมแห่งชาติ ฉบับที่ ๑๒ (พ.ศ. ๒๕๖๐ - ๒๕๖๔) ยุทธศาสตร์ที่ ๒ การเพิ่มประสิทธิภาพการบริหารจัดการสินค้าเกษตรตลอดโซ่อุปทาน ได้กำหนดแนวทางการดำเนินงาน โดยเน้นการส่งเสริมการผลิตสินค้าเกษตรให้ได้มาตรฐานทั้งด้านพืช ประมง ปศุสัตว์ เพื่อรับรองความต้องการของตลาด ส่งเสริมการบริหารจัดการโซ่อุปทานสินค้าเกษตร พัฒนาระบบตลาดสินค้าเกษตร โดยมุ่งหวังให้เกิดการสร้างมูลค่าเพิ่มให้กับสินค้าเกษตรและความมั่นคงทางอาหาร อย่างยั่งยืน ทั้งนี้ เพื่อให้สอดคล้องกับนโยบายตามแผนพัฒนาการเกษตรดังกล่าว ในส่วนของจังหวัดสมุทรปราการ จำเป็นต้องมีการส่งเสริม อนุรักษ์ และพัฒนาสินค้าเกษตรเฉพาะถิ่นของจังหวัดให้มีคุณภาพได้มาตรฐาน แปรรูปสร้างมูลค่าเพิ่ม โดยการส่งเสริมให้ความรู้ เทคโนโลยีที่เกี่ยวข้อง เพื่อเป็นการสร้างอาชีพ และรายได้ให้แก่เกษตรกรอย่างยั่งยืน รวมทั้งสร้างช่องทางการจำหน่ายสินค้าเกษตรปลอดภัยให้หลากหลายมากยิ่งขึ้น
๓. วัตถุประสงค์ของโครงการ	๑. เพื่อพัฒนากลุ่มผู้ผลิตให้มีความสามารถด้านการผลิตและแปรรูปสินค้าปลอดภัยและได้มาตรฐาน ๒. เพื่อสนับสนุนและส่งเสริมให้กลุ่มเกษตรกรมีการแปรรูปสร้างมูลค่าเพิ่มสินค้าเกษตร ๓. เพื่อเพิ่มช่องทางการจำหน่ายสินค้าการเกษตร สร้างเครือข่ายและรายได้ให้กับกลุ่มเกษตรกร
๔. ตัวชี้วัดและค่าเป้าหมาย	๑. ร้อยละที่เพิ่มขึ้นของจำนวนเกษตรกรที่ได้รับรองมาตรฐานสินค้าเกษตรปลอดภัย (ร้อยละ ๕) ๒. มีการเชื่อมโยงธุรกิจระหว่างกลุ่มเกษตรกร และผู้ประกอบการ (Contact Farming/Business Matching) ไม่น้อยกว่า ๕ คู่สัญญา
๕. ผลผลิต/ผลลัพธ์	ผลผลิต ๑. เกษตรกรได้รับการรับรองมาตรฐานปลอดภัยและสร้างมูลค่าเพิ่มร้อยละ ๕/ปี ๒. เกษตรกรได้รับการส่งเสริมเพิ่มมูลค่าด้วยนวัตกรรมเชิงพาณิชย์และทรัพย์สินทางปัญญา จำนวน ๕๐ ราย/ปี รวม ๔ ปี จำนวนไม่น้อยกว่า ๒๐๐ ราย ผลลัพธ์ ๑. เกษตรกรมีรายได้เพิ่มขึ้น ๒. เกษตรกรสามารถใช้องค์ความรู้ในการนำเทคโนโลยีภูมิปัญญาและวิธีการปฏิบัติมาใช้

หัวข้อ	รายละเอียด												
	<p>พัฒนา เพื่อให้ได้มาตรฐานและปริมาณความต้องการของตลาด รวมทั้งมีความปลอดภัยต่อผู้บริโภค</p> <p>๓. ประชาชนได้บริโภคอาหารปลอดภัยได้มาตรฐาน ดีต่อสุขภาพ</p>												
<p>๖. ความเชื่อมโยงกับยุทธศาสตร์</p>	<p>ความเชื่อมโยงกับยุทธศาสตร์</p> <p>๑) ยุทธศาสตร์ชาติ: ยุทธศาสตร์ด้านการสร้างความสามารถในการแข่งขัน</p> <p>๒) แผนพัฒนาเศรษฐกิจและสังคมแห่งชาติ ฉบับที่ ๑๒ (ยุทธศาสตร์การพัฒนากภาค เมืองฯ): ยุทธศาสตร์ที่ ๓ การสร้างความเข้มแข็งทางเศรษฐกิจและแข่งขันได้อย่างยั่งยืน</p> <p>๓) ยุทธศาสตร์ภาคกลาง: ยุทธศาสตร์ที่ ๓ ยกระดับการผลิตสินค้าเกษตรและอุตสาหกรรมโดยใช้นวัตกรรม เทคโนโลยี และความคิดสร้างสรรค์ เพื่อให้สามารถแข่งขันได้อย่างยั่งยืน</p> <p>๔) ยุทธศาสตร์กลุ่มภาคกลางปริมาณพล: ประเด็นยุทธศาสตร์ที่ ๑ พัฒนานวัตกรรมด้านการผลิตและยกระดับอุตสาหกรรม เกษตรอุตสาหกรรมและพาณิชย์กรรมที่ได้มาตรฐาน รองรับการค้าเติบโตระดับโลกของกรุงเทพมหานคร</p> <p>๕) ยุทธศาสตร์จังหวัด: ประเด็นยุทธศาสตร์ที่ ๑</p> <p>๖) นโยบายสำคัญ หรือ อื่นๆ ฯลฯ: นโยบายในการปฏิรูปภาคการเกษตรไทยให้ก้าวสู่ยุคไทยแลนด์ ๔.๐ ตามแผนพัฒนาการเกษตร</p> <p>ความพร้อมของโครงการ</p> <p>๑) พื้นที่ดำเนินการ</p> <p><input checked="" type="checkbox"/> ดำเนินการได้ทันที</p> <p>๒) แบบรูปรายการ/แผนการปฏิบัติงาน</p> <p><input checked="" type="checkbox"/> มีและสมบูรณ์</p> <p>๓) ความพร้อมของบุคลากร เครื่องมือ และเทคนิคการดำเนินการ</p> <p><input checked="" type="checkbox"/> มีพร้อมดำเนินการได้ทันที</p>												
<p>๗. ระยะเวลางบประมาณพื้นที่เป้าหมาย</p>	<p>ดำเนินการ ๕ ปี ตั้งแต่ปีงบประมาณ พ.ศ. ๒๕๖๑-๒๕๖๕</p> <p>๑๗๕,๙๐๙,๘๕๐ บาท</p> <p>จังหวัดสมุทรปราการ</p>												
<p>๘. กิจกรรมหลักของโครงการ ส่งเสริมการผลิตและสร้างมูลค่าเพิ่มสินค้าเกษตรปลอดภัยได้มาตรฐาน</p>													
<p>๘.๑ กิจกรรมหลักที่ ๑</p> <p>งบประมาณ</p> <p>ผู้รับผิดชอบ</p> <p>หน่วยงานที่เกี่ยวข้อง</p>	<p>กิจกรรม: ส่งเสริมการผลิตและแปรรูปสินค้าข้าวปลอดภัยและได้มาตรฐาน</p> <ul style="list-style-type: none"> - อบรมถ่ายทอดเทคโนโลยีและศึกษาดูงานการผลิตข้าวปลอดภัยและได้มาตรฐาน - จัดทำแปลงสาธิตการผลิตข้าวปลอดภัยและได้มาตรฐาน - จัดทำแปลงส่งเสริมผลิตข้าวปลอดภัยและได้มาตรฐาน - ส่งเสริมและพัฒนาเกษตรกรผู้ปลูกข้าวสู่การรับรองมาตรฐาน GAP <p>งบประมาณรวม ๕,๕๓๔,๐๐๐ บาท</p> <table border="1" data-bbox="566 1630 1508 1720"> <thead> <tr> <th>ปี ๒๕๖๑</th> <th>ปี ๒๕๖๒</th> <th>ปี ๒๕๖๓</th> <th>ปี ๒๕๖๔</th> <th>ปี ๒๕๖๕</th> <th>ปี ๒๕๖๑-๒๕๖๕</th> </tr> </thead> <tbody> <tr> <td>๒,๐๐๐,๐๐๐</td> <td>๒,๐๐๐,๐๐๐</td> <td>๐</td> <td>๗๖๗,๐๐๐</td> <td>๗๖๗,๐๐๐</td> <td>๕,๕๓๔,๐๐๐</td> </tr> </tbody> </table> <p>ผู้รับผิดชอบ: สำนักงานเกษตรจังหวัดสมุทรปราการ</p> <p>หน่วยงานที่เกี่ยวข้อง: ๑. กรมส่งเสริมการเกษตร</p> <p>๒. อปท. ที่เกี่ยวข้อง</p> <p>๓. สนง.สภาเกษตรกร.จ.ส.ป.</p> <p>๔. ๖. ก. ส. จ. ส. ป.</p>	ปี ๒๕๖๑	ปี ๒๕๖๒	ปี ๒๕๖๓	ปี ๒๕๖๔	ปี ๒๕๖๕	ปี ๒๕๖๑-๒๕๖๕	๒,๐๐๐,๐๐๐	๒,๐๐๐,๐๐๐	๐	๗๖๗,๐๐๐	๗๖๗,๐๐๐	๕,๕๓๔,๐๐๐
ปี ๒๕๖๑	ปี ๒๕๖๒	ปี ๒๕๖๓	ปี ๒๕๖๔	ปี ๒๕๖๕	ปี ๒๕๖๑-๒๕๖๕								
๒,๐๐๐,๐๐๐	๒,๐๐๐,๐๐๐	๐	๗๖๗,๐๐๐	๗๖๗,๐๐๐	๕,๕๓๔,๐๐๐								
<p>๘.๒ กิจกรรมหลักที่ ๒</p> <p>งบประมาณ</p> <p>ผู้รับผิดชอบ</p> <p>หน่วยงานที่เกี่ยวข้อง</p>	<p>กิจกรรม: ส่งเสริมการผลิตมะม่วงน้ำดอกไม้สมุทรปราการคุณภาพเชิงการค้า</p> <ul style="list-style-type: none"> - สร้างและพัฒนาเครือข่ายกลุ่มเกษตรกรผู้ปลูกมะม่วงน้ำดอกไม้สมุทรปราการ - อบรมถ่ายทอดเทคโนโลยีและศึกษาดูงานการผลิตมะม่วงน้ำดอกไม้ให้มีคุณภาพมาตรฐาน 												

หัวข้อ	รายละเอียด												
	<ul style="list-style-type: none"> - ส่งเสริมและพัฒนาการผลิตมะม่วงน้ำดอกไม้ให้มีคุณภาพมาตรฐาน(สวนเก่า) - จัดทำแปลงสาธิตการผลิตมะม่วงน้ำดอกไม้้นอกฤดู - จัดทำแปลงส่งเสริมการผลิตมะม่วงน้ำดอกไม้้นอกฤดู - ส่งเสริมการปลูกมะม่วงน้ำดอกไม้สมุทรปราการ (สร้างสวนใหม่) - จัดทำแปลงสาธิตการปลูกมะม่วงน้ำดอกไม้สมุทรปราการ - จัดทำแปลงส่งเสริมการปลูกมะม่วงน้ำดอกไม้สมุทรปราการ - มหกรรมวันมะม่วงน้ำดอกไม้สมุทรปราการ <p>งบประมาณรวม ๑๕,๐๖๒,๓๐๐ บาท</p> <table border="1" style="width: 100%; border-collapse: collapse; text-align: center;"> <thead> <tr> <th>ปี ๒๕๖๑</th> <th>ปี ๒๕๖๒</th> <th>ปี ๒๕๖๓</th> <th>ปี ๒๕๖๔</th> <th>ปี ๒๕๖๕</th> <th>ปี ๒๕๖๑-๒๕๖๕</th> </tr> </thead> <tbody> <tr> <td>๒,๐๐๐,๐๐๐</td> <td>๒,๕๐๐,๐๐๐</td> <td>๔,๑๖๐,๓๐๐</td> <td>๓,๔๐๒,๐๐๐</td> <td>๓,๐๐๐,๐๐๐</td> <td>๑๕,๐๖๒,๓๐๐</td> </tr> </tbody> </table> <p>ผู้รับผิดชอบ: สำนักงานเกษตรจังหวัดสมุทรปราการ หน่วยงานที่เกี่ยวข้อง: หน่วยงานในสังกัดกระทรวงเกษตรและสหกรณ์</p>	ปี ๒๕๖๑	ปี ๒๕๖๒	ปี ๒๕๖๓	ปี ๒๕๖๔	ปี ๒๕๖๕	ปี ๒๕๖๑-๒๕๖๕	๒,๐๐๐,๐๐๐	๒,๕๐๐,๐๐๐	๔,๑๖๐,๓๐๐	๓,๔๐๒,๐๐๐	๓,๐๐๐,๐๐๐	๑๕,๐๖๒,๓๐๐
ปี ๒๕๖๑	ปี ๒๕๖๒	ปี ๒๕๖๓	ปี ๒๕๖๔	ปี ๒๕๖๕	ปี ๒๕๖๑-๒๕๖๕								
๒,๐๐๐,๐๐๐	๒,๕๐๐,๐๐๐	๔,๑๖๐,๓๐๐	๓,๔๐๒,๐๐๐	๓,๐๐๐,๐๐๐	๑๕,๐๖๒,๓๐๐								
<p>๘.๓ กิจกรรมหลักที่ ๓</p> <p>งบประมาณ</p> <p>ผู้รับผิดชอบ</p> <p>หน่วยงานที่เกี่ยวข้อง</p>	<p>กิจกรรม: ส่งเสริมการผลิตและอนุรักษ์ส้มเทพรสกึ่งบางกะเจ้า</p> <ul style="list-style-type: none"> - อบรมถ่ายทอดเทคโนโลยีการผลิตส้มเทพรสกึ่งบางกะเจ้าให้มีคุณภาพและมาตรฐาน - ศึกษาดูงานการบริหารจัดการผลผลิตส้มเทพรสกึ่งบางกะเจ้าและการสร้างแบรนด์ที่เป็นอัตลักษณ์ของพื้นที่ - ส่งเสริมและพัฒนาเกษตรกรผู้ปลูกส้มเทพรสกึ่งบางกะเจ้าเพื่อเตรียมความพร้อมเข้าสู่ระบบการรับรองมาตรฐาน GAP พีช <p>งบประมาณรวม ๓,๒๘๔,๓๐๐ บาท</p> <table border="1" style="width: 100%; border-collapse: collapse; text-align: center;"> <thead> <tr> <th>ปี ๒๕๖๑</th> <th>ปี ๒๕๖๒</th> <th>ปี ๒๕๖๓</th> <th>ปี ๒๕๖๔</th> <th>ปี ๒๕๖๕</th> <th>ปี ๒๕๖๑-๒๕๖๕</th> </tr> </thead> <tbody> <tr> <td>๕๐๐,๐๐๐</td> <td>๕๐๐,๐๐๐</td> <td>๘๘๕,๓๐๐</td> <td>๒๔๙,๐๐๐</td> <td>๑,๑๐๐,๐๐๐</td> <td>๓,๒๘๔,๓๐๐</td> </tr> </tbody> </table> <p>ผู้รับผิดชอบ : สำนักงานเกษตรจังหวัดสมุทรปราการ หน่วยงานที่เกี่ยวข้อง: หน่วยงานในสังกัดกระทรวงเกษตรและสหกรณ์</p>	ปี ๒๕๖๑	ปี ๒๕๖๒	ปี ๒๕๖๓	ปี ๒๕๖๔	ปี ๒๕๖๕	ปี ๒๕๖๑-๒๕๖๕	๕๐๐,๐๐๐	๕๐๐,๐๐๐	๘๘๕,๓๐๐	๒๔๙,๐๐๐	๑,๑๐๐,๐๐๐	๓,๒๘๔,๓๐๐
ปี ๒๕๖๑	ปี ๒๕๖๒	ปี ๒๕๖๓	ปี ๒๕๖๔	ปี ๒๕๖๕	ปี ๒๕๖๑-๒๕๖๕								
๕๐๐,๐๐๐	๕๐๐,๐๐๐	๘๘๕,๓๐๐	๒๔๙,๐๐๐	๑,๑๐๐,๐๐๐	๓,๒๘๔,๓๐๐								
<p>๘.๔ กิจกรรมหลักที่ ๔</p> <p>งบประมาณ</p> <p>ผู้รับผิดชอบ</p> <p>หน่วยงานที่เกี่ยวข้อง</p>	<p>กิจกรรม: ส่งเสริมการผลิตมะพร้าวน้ำหอมเพื่อการค้า</p> <ul style="list-style-type: none"> - อบรมถ่ายทอดเทคโนโลยีการผลิตมะพร้าวน้ำหอมให้มีคุณภาพและมาตรฐาน - จัดทำแปลงสาธิตการผลิตมะพร้าวน้ำหอมให้มีคุณภาพและมาตรฐาน - จัดทำแปลงส่งเสริมการผลิตมะพร้าวน้ำหอมให้มีคุณภาพและมาตรฐาน - ส่งเสริมและพัฒนาเกษตรกรผู้ปลูกมะพร้าวน้ำหอมเพื่อเตรียมความพร้อมเข้าสู่ระบบการรับรองมาตรฐาน GAP พีช <p>งบประมาณรวม ๔,๘๐๒,๘๐๐ บาท</p> <table border="1" style="width: 100%; border-collapse: collapse; text-align: center;"> <thead> <tr> <th>ปี ๒๕๖๑</th> <th>ปี ๒๕๖๒</th> <th>ปี ๒๕๖๓</th> <th>ปี ๒๕๖๔</th> <th>ปี ๒๕๖๕</th> <th>ปี ๒๕๖๑-๒๕๖๕</th> </tr> </thead> <tbody> <tr> <td>๔๐๐,๐๐๐</td> <td>๔๐๐,๐๐๐</td> <td>๑,๒๒๒,๘๐๐</td> <td>๗๘๐,๐๐๐</td> <td>๒,๐๐๐,๐๐๐</td> <td>๔,๘๐๒,๘๐๐</td> </tr> </tbody> </table> <p>ผู้รับผิดชอบ: สำนักงานเกษตรจังหวัดสมุทรปราการ หน่วยงานที่เกี่ยวข้อง: หน่วยงานในสังกัดกระทรวงเกษตรและสหกรณ์</p>	ปี ๒๕๖๑	ปี ๒๕๖๒	ปี ๒๕๖๓	ปี ๒๕๖๔	ปี ๒๕๖๕	ปี ๒๕๖๑-๒๕๖๕	๔๐๐,๐๐๐	๔๐๐,๐๐๐	๑,๒๒๒,๘๐๐	๗๘๐,๐๐๐	๒,๐๐๐,๐๐๐	๔,๘๐๒,๘๐๐
ปี ๒๕๖๑	ปี ๒๕๖๒	ปี ๒๕๖๓	ปี ๒๕๖๔	ปี ๒๕๖๕	ปี ๒๕๖๑-๒๕๖๕								
๔๐๐,๐๐๐	๔๐๐,๐๐๐	๑,๒๒๒,๘๐๐	๗๘๐,๐๐๐	๒,๐๐๐,๐๐๐	๔,๘๐๒,๘๐๐								
<p>๘.๕ กิจกรรมหลักที่ ๕</p> <p>งบประมาณ</p> <p>ผู้รับผิดชอบ</p> <p>หน่วยงานที่เกี่ยวข้อง</p>	<p>กิจกรรม: ส่งเสริมการผลิตไม้ดอกไม้ประดับคุณภาพเพื่อการค้า</p> <ul style="list-style-type: none"> - สร้างและพัฒนาเครือข่ายผู้ผลิตและผู้ประกอบการไม้ดอกไม้ประดับ - ส่งเสริมและพัฒนาเทคโนโลยีการผลิตไม้ดอกไม้ประดับที่มีคุณภาพ - ส่งเสริมและพัฒนาการสร้างมูลค่าเพิ่มไม้ดอกไม้ประดับ - ส่งเสริมและพัฒนาการตลาดไม้ดอกไม้ประดับ - ส่งเสริมและพัฒนาแหล่งผลิตไม้ดอกไม้ประดับเป็นจุดท่องเที่ยวเชิงเกษตร <p>งบประมาณรวม ๖,๐๘๔,๐๖๐ บาท</p> <table border="1" style="width: 100%; border-collapse: collapse; text-align: center;"> <thead> <tr> <th>ปี ๒๕๖๑</th> <th>ปี ๒๕๖๒</th> <th>ปี ๒๕๖๓</th> <th>ปี ๒๕๖๔</th> <th>ปี ๒๕๖๕</th> <th>ปี ๒๕๖๑-๒๕๖๕</th> </tr> </thead> <tbody> <tr> <td>๑,๒๐๐,๐๐๐</td> <td>๑,๒๐๐,๐๐๐</td> <td>๑,๕๗๑,๐๖๐</td> <td>๙๑๓,๐๐๐</td> <td>๑,๒๐๐,๐๐๐</td> <td>๖,๐๘๔,๐๖๐</td> </tr> </tbody> </table>	ปี ๒๕๖๑	ปี ๒๕๖๒	ปี ๒๕๖๓	ปี ๒๕๖๔	ปี ๒๕๖๕	ปี ๒๕๖๑-๒๕๖๕	๑,๒๐๐,๐๐๐	๑,๒๐๐,๐๐๐	๑,๕๗๑,๐๖๐	๙๑๓,๐๐๐	๑,๒๐๐,๐๐๐	๖,๐๘๔,๐๖๐
ปี ๒๕๖๑	ปี ๒๕๖๒	ปี ๒๕๖๓	ปี ๒๕๖๔	ปี ๒๕๖๕	ปี ๒๕๖๑-๒๕๖๕								
๑,๒๐๐,๐๐๐	๑,๒๐๐,๐๐๐	๑,๕๗๑,๐๖๐	๙๑๓,๐๐๐	๑,๒๐๐,๐๐๐	๖,๐๘๔,๐๖๐								

หัวข้อ	รายละเอียด												
	<p>ผู้รับผิดชอบ: สำนักงานเกษตรจังหวัดสมุทรปราการ หน่วยงานที่เกี่ยวข้อง: หน่วยงานในสังกัดกระทรวงเกษตรและสหกรณ์</p>												
<p>๘.๖ กิจกรรมหลักที่ ๖ งบประมาณ ผู้รับผิดชอบ หน่วยงานที่เกี่ยวข้อง</p>	<p>กิจกรรม: ส่งเสริมการผลิตกล้วยหอมคุณภาพเพื่อการค้า</p> <ul style="list-style-type: none"> - อบรมถ่ายทอดเทคโนโลยีการผลิตกล้วยหอมคุณภาพเพื่อการค้า - จัดทำแปลงสาธิตการผลิตกล้วยหอมคุณภาพเพื่อการค้า - จัดทำแปลงส่งเสริมผลิตกล้วยหอมคุณภาพเพื่อการค้า - ส่งเสริมและพัฒนาเกษตรกรผู้ปลูกกล้วยหอมเพื่อเตรียมความพร้อมเข้าสู่ระบบการรับรองมาตรฐาน GAP พีช <p>งบประมาณรวม ๕,๗๕๙,๓๐๐ บาท</p> <table border="1"> <thead> <tr> <th>ปี ๒๕๖๑</th> <th>ปี ๒๕๖๒</th> <th>ปี ๒๕๖๓</th> <th>ปี ๒๕๖๔</th> <th>ปี ๒๕๖๕</th> <th>ปี ๒๕๖๑-๒๕๖๕</th> </tr> </thead> <tbody> <tr> <td>๖๐๐,๐๐๐</td> <td>๖๐๐,๐๐๐</td> <td>๑,๕๕๙,๓๐๐</td> <td>๐</td> <td>๓,๐๐๐,๐๐๐</td> <td>๕,๗๕๙,๓๐๐</td> </tr> </tbody> </table> <p>ผู้รับผิดชอบ: สำนักงานเกษตรจังหวัดสมุทรปราการ หน่วยงานที่เกี่ยวข้อง: หน่วยงานในสังกัดกระทรวงเกษตรและสหกรณ์</p>	ปี ๒๕๖๑	ปี ๒๕๖๒	ปี ๒๕๖๓	ปี ๒๕๖๔	ปี ๒๕๖๕	ปี ๒๕๖๑-๒๕๖๕	๖๐๐,๐๐๐	๖๐๐,๐๐๐	๑,๕๕๙,๓๐๐	๐	๓,๐๐๐,๐๐๐	๕,๗๕๙,๓๐๐
ปี ๒๕๖๑	ปี ๒๕๖๒	ปี ๒๕๖๓	ปี ๒๕๖๔	ปี ๒๕๖๕	ปี ๒๕๖๑-๒๕๖๕								
๖๐๐,๐๐๐	๖๐๐,๐๐๐	๑,๕๕๙,๓๐๐	๐	๓,๐๐๐,๐๐๐	๕,๗๕๙,๓๐๐								
<p>๘.๗ กิจกรรมหลักที่ ๗ งบประมาณ ผู้รับผิดชอบ หน่วยงานที่เกี่ยวข้อง</p>	<p>กิจกรรม: ส่งเสริมการผลิตกล้วยน้ำว้าคุณภาพเพื่อการค้า</p> <ul style="list-style-type: none"> - ส่งเสริมและพัฒนาเกษตรกรผู้ปลูกกล้วยน้ำว้าเพื่อเตรียมความพร้อมเข้าสู่ระบบการรับรองมาตรฐาน GAP พีช - ส่งเสริมและพัฒนาเกษตรกรผู้ปลูกมะพร้าวน้ำหอมเพื่อเตรียมความพร้อมเข้าสู่ระบบการรับรองมาตรฐาน GAP พีช <p>งบประมาณรวม ๒,๐๐๐,๐๐๐ บาท</p> <table border="1"> <thead> <tr> <th>ปี ๒๕๖๑</th> <th>ปี ๒๕๖๒</th> <th>ปี ๒๕๖๓</th> <th>ปี ๒๕๖๔</th> <th>ปี ๒๕๖๕</th> <th>ปี ๒๕๖๑-๒๕๖๕</th> </tr> </thead> <tbody> <tr> <td>๕๐๐,๐๐๐</td> <td>๕๐๐,๐๐๐</td> <td>๐</td> <td>๐</td> <td>๑,๐๐๐,๐๐๐</td> <td>๒,๐๐๐,๐๐๐</td> </tr> </tbody> </table> <p>ผู้รับผิดชอบ: สำนักงานเกษตรจังหวัดสมุทรปราการ หน่วยงานที่เกี่ยวข้อง: หน่วยงานในสังกัดกระทรวงเกษตรและสหกรณ์</p>	ปี ๒๕๖๑	ปี ๒๕๖๒	ปี ๒๕๖๓	ปี ๒๕๖๔	ปี ๒๕๖๕	ปี ๒๕๖๑-๒๕๖๕	๕๐๐,๐๐๐	๕๐๐,๐๐๐	๐	๐	๑,๐๐๐,๐๐๐	๒,๐๐๐,๐๐๐
ปี ๒๕๖๑	ปี ๒๕๖๒	ปี ๒๕๖๓	ปี ๒๕๖๔	ปี ๒๕๖๕	ปี ๒๕๖๑-๒๕๖๕								
๕๐๐,๐๐๐	๕๐๐,๐๐๐	๐	๐	๑,๐๐๐,๐๐๐	๒,๐๐๐,๐๐๐								
<p>๘.๘ กิจกรรมหลักที่ ๘ งบประมาณ ผู้รับผิดชอบ หน่วยงานที่เกี่ยวข้อง</p>	<p>กิจกรรม: ส่งเสริมการผลิตพืชผักปลอดภัยจากสารพิษในโรงเรียน</p> <ul style="list-style-type: none"> - ถ่ายทอดองค์ความรู้ในการผลิตผักปลอดภัย - จัดทำแปลงสาธิตการผลิตพืชผักปลอดภัยจากสารพิษในโรงเรียน - จัดทำแปลงส่งเสริมการผลิตพืชผักปลอดภัยจากสารพิษในโรงเรียน - จัดหาช่องทางทางการจำหน่าย <p>งบประมาณรวม ๑๓,๘๕๐,๐๐๐ บาท</p> <table border="1"> <thead> <tr> <th>ปี ๒๕๖๑</th> <th>ปี ๒๕๖๒</th> <th>ปี ๒๕๖๓</th> <th>ปี ๒๕๖๔</th> <th>ปี ๒๕๖๕</th> <th>ปี ๒๕๖๑-๒๕๖๕</th> </tr> </thead> <tbody> <tr> <td>๓,๐๐๐,๐๐๐</td> <td>๓,๐๐๐,๐๐๐</td> <td>๐</td> <td>๓,๘๕๐,๐๐๐</td> <td>๔,๐๐๐,๐๐๐</td> <td>๑๓,๘๕๐,๐๐๐</td> </tr> </tbody> </table> <p>ผู้รับผิดชอบ: สำนักงานเกษตรจังหวัดสมุทรปราการ หน่วยงานที่เกี่ยวข้อง: หน่วยงานในสังกัดกระทรวงเกษตรและสหกรณ์</p>	ปี ๒๕๖๑	ปี ๒๕๖๒	ปี ๒๕๖๓	ปี ๒๕๖๔	ปี ๒๕๖๕	ปี ๒๕๖๑-๒๕๖๕	๓,๐๐๐,๐๐๐	๓,๐๐๐,๐๐๐	๐	๓,๘๕๐,๐๐๐	๔,๐๐๐,๐๐๐	๑๓,๘๕๐,๐๐๐
ปี ๒๕๖๑	ปี ๒๕๖๒	ปี ๒๕๖๓	ปี ๒๕๖๔	ปี ๒๕๖๕	ปี ๒๕๖๑-๒๕๖๕								
๓,๐๐๐,๐๐๐	๓,๐๐๐,๐๐๐	๐	๓,๘๕๐,๐๐๐	๔,๐๐๐,๐๐๐	๑๓,๘๕๐,๐๐๐								
<p>๘.๙ กิจกรรมหลักที่ ๙ งบประมาณ ผู้รับผิดชอบ หน่วยงานที่เกี่ยวข้อง</p>	<p>กิจกรรม: จัดงาน "มหกรรมสินค้าเกษตรปลอดภัยและของดีเมืองปากน้ำ"</p> <p>- จ้างเหมาบริการจัดงาน "มหกรรมสินค้าเกษตรปลอดภัยและของดีเมืองปากน้ำ" ระยะเวลา ๑๐ วัน กิจกรรมในงานประกอบด้วย การจัดนิทรรศการ เทิดพระเกียรติฯ นิทรรศการแบบมีชีวิตผลการดำเนินงานส่งเสริมการเกษตรในพื้นที่ Smart Product การประกวดผลผลิตทางการเกษตร การสาธิตการเพิ่มมูลค่าผลผลิตสินค้าเกษตร คลินิกเกษตร การเจรจาธุรกิจ และการออกฐานจำหน่ายสินค้าเกษตรปลอดภัยและของดีเมืองปากน้ำ</p> <p>งบประมาณรวม ๒๑,๐๕๑,๐๐๐ บาท</p> <table border="1"> <thead> <tr> <th>ปี ๒๕๖๑</th> <th>ปี ๒๕๖๒</th> <th>ปี ๒๕๖๓</th> <th>ปี ๒๕๖๔</th> <th>ปี ๒๕๖๕</th> <th>ปี ๒๕๖๑-๒๕๖๕</th> </tr> </thead> <tbody> <tr> <td>๔,๐๐๐,๐๐๐</td> <td>๔,๕๐๐,๐๐๐</td> <td>๔,๐๒๕,๕๐๐</td> <td>๔,๐๒๕,๕๐๐</td> <td>๔,๕๐๐,๐๐๐</td> <td>๒๑,๐๕๑,๐๐๐</td> </tr> </tbody> </table> <p>ผู้รับผิดชอบ: หน่วยงานในสังกัดกระทรวงเกษตรและสหกรณ์</p>	ปี ๒๕๖๑	ปี ๒๕๖๒	ปี ๒๕๖๓	ปี ๒๕๖๔	ปี ๒๕๖๕	ปี ๒๕๖๑-๒๕๖๕	๔,๐๐๐,๐๐๐	๔,๕๐๐,๐๐๐	๔,๐๒๕,๕๐๐	๔,๐๒๕,๕๐๐	๔,๕๐๐,๐๐๐	๒๑,๐๕๑,๐๐๐
ปี ๒๕๖๑	ปี ๒๕๖๒	ปี ๒๕๖๓	ปี ๒๕๖๔	ปี ๒๕๖๕	ปี ๒๕๖๑-๒๕๖๕								
๔,๐๐๐,๐๐๐	๔,๕๐๐,๐๐๐	๔,๐๒๕,๕๐๐	๔,๐๒๕,๕๐๐	๔,๕๐๐,๐๐๐	๒๑,๐๕๑,๐๐๐								

หัวข้อ	รายละเอียด												
	หน่วยงานที่เกี่ยวข้อง: หน่วยงานในสังกัดกระทรวงเกษตรและสหกรณ์												
๘.๑๐ กิจกรรมหลักที่ ๑๐ งบประมาณ ผู้รับผิดชอบ หน่วยงานที่เกี่ยวข้อง	<p>กิจกรรม: ส่งเสริมการผลิตและแปรรูปพลาสติกเพื่อการค้า</p> <ul style="list-style-type: none"> - ฝึกอบรมและทัศนศึกษาดูงานให้ความรู้เรื่องการแปรรูปสัตว์น้ำ <p>งบประมาณรวม ๔,๐๐๐,๐๐๐ บาท</p> <table border="1"> <thead> <tr> <th>ปี ๒๕๖๑</th> <th>ปี ๒๕๖๒</th> <th>ปี ๒๕๖๓</th> <th>ปี ๒๕๖๔</th> <th>ปี ๒๕๖๕</th> <th>ปี ๒๕๖๑-๒๕๖๕</th> </tr> </thead> <tbody> <tr> <td>๒๐๐,๐๐๐</td> <td>๒๐๐,๐๐๐</td> <td>๐</td> <td>๐</td> <td>๐</td> <td>๔,๐๐๐,๐๐๐</td> </tr> </tbody> </table> <p>ผู้รับผิดชอบ: สำนักงานประมงจังหวัดสมุทรปราการ หน่วยงานที่เกี่ยวข้อง: หน่วยงานในสังกัดกระทรวงเกษตรและสหกรณ์</p>	ปี ๒๕๖๑	ปี ๒๕๖๒	ปี ๒๕๖๓	ปี ๒๕๖๔	ปี ๒๕๖๕	ปี ๒๕๖๑-๒๕๖๕	๒๐๐,๐๐๐	๒๐๐,๐๐๐	๐	๐	๐	๔,๐๐๐,๐๐๐
ปี ๒๕๖๑	ปี ๒๕๖๒	ปี ๒๕๖๓	ปี ๒๕๖๔	ปี ๒๕๖๕	ปี ๒๕๖๑-๒๕๖๕								
๒๐๐,๐๐๐	๒๐๐,๐๐๐	๐	๐	๐	๔,๐๐๐,๐๐๐								
๘.๑๑ กิจกรรมหลักที่ ๑๑ งบประมาณ ผู้รับผิดชอบ หน่วยงานที่เกี่ยวข้อง	<p>กิจกรรม: การรักษาคุณภาพน้ำให้เหมาะสมในการเพาะเลี้ยงสัตว์น้ำเศรษฐกิจ</p> <ul style="list-style-type: none"> - ฝึกอบรมให้ความรู้ - จัดทำจุลินทรีย์ก้อน (EM BALL) - เฝ้าระวังคุณภาพน้ำ โดยการเก็บตัวอย่างน้ำไปวิเคราะห์ - สร้างความเชื่อมโยงกับหน่วยงานที่เกี่ยวข้อง <p>งบประมาณรวม ๗,๒๒๒,๘๙๐ บาท</p> <table border="1"> <thead> <tr> <th>ปี ๒๕๖๑</th> <th>ปี ๒๕๖๒</th> <th>ปี ๒๕๖๓</th> <th>ปี ๒๕๖๔</th> <th>ปี ๒๕๖๕</th> <th>ปี ๒๕๖๑-๒๕๖๕</th> </tr> </thead> <tbody> <tr> <td>๒,๐๐๐,๐๐๐</td> <td>๒,๐๐๐,๐๐๐</td> <td>๑,๒๒๒,๘๙๐</td> <td>๐</td> <td>๒,๐๐๐,๐๐๐</td> <td>๗,๒๒๒,๘๙๐</td> </tr> </tbody> </table> <p>ผู้รับผิดชอบ: สำนักงานประมงจังหวัดสมุทรปราการ หน่วยงานที่เกี่ยวข้อง: หน่วยงานในสังกัดกระทรวงเกษตรและสหกรณ์</p>	ปี ๒๕๖๑	ปี ๒๕๖๒	ปี ๒๕๖๓	ปี ๒๕๖๔	ปี ๒๕๖๕	ปี ๒๕๖๑-๒๕๖๕	๒,๐๐๐,๐๐๐	๒,๐๐๐,๐๐๐	๑,๒๒๒,๘๙๐	๐	๒,๐๐๐,๐๐๐	๗,๒๒๒,๘๙๐
ปี ๒๕๖๑	ปี ๒๕๖๒	ปี ๒๕๖๓	ปี ๒๕๖๔	ปี ๒๕๖๕	ปี ๒๕๖๑-๒๕๖๕								
๒,๐๐๐,๐๐๐	๒,๐๐๐,๐๐๐	๑,๒๒๒,๘๙๐	๐	๒,๐๐๐,๐๐๐	๗,๒๒๒,๘๙๐								
๘.๑๒ กิจกรรมหลักที่ ๑๒ งบประมาณ ผู้รับผิดชอบ หน่วยงานที่เกี่ยวข้อง	<p>กิจกรรม: ส่งเสริมและอนุรักษ์สายพันธุ์เป็ดปากน้ำ</p> <ul style="list-style-type: none"> - ฝึกอบรม / ศึกษาดูงาน - สนับสนุนปัจจัยการผลิต (ลูกเป็ดและอาหารเป็ด) ที่ได้มาตรฐาน <p>งบประมาณรวม ๗,๒๕๐,๓๕๐ บาท</p> <table border="1"> <thead> <tr> <th>ปี ๒๕๖๑</th> <th>ปี ๒๕๖๒</th> <th>ปี ๒๕๖๓</th> <th>ปี ๒๕๖๔</th> <th>ปี ๒๕๖๕</th> <th>ปี ๒๕๖๑-๒๕๖๕</th> </tr> </thead> <tbody> <tr> <td>๑,๓๐๐,๐๐๐</td> <td>๑,๓๐๐,๐๐๐</td> <td>๑,๒๕๔,๙๕๐</td> <td>๑,๘๕๕,๔๐๐</td> <td>๑,๕๐๐,๐๐๐</td> <td>๗,๒๕๐,๓๕๐</td> </tr> </tbody> </table> <p>ผู้รับผิดชอบ: สำนักงานปศุสัตว์จังหวัดสมุทรปราการ หน่วยงานที่เกี่ยวข้อง: หน่วยงานในสังกัดกระทรวงเกษตรและสหกรณ์</p>	ปี ๒๕๖๑	ปี ๒๕๖๒	ปี ๒๕๖๓	ปี ๒๕๖๔	ปี ๒๕๖๕	ปี ๒๕๖๑-๒๕๖๕	๑,๓๐๐,๐๐๐	๑,๓๐๐,๐๐๐	๑,๒๕๔,๙๕๐	๑,๘๕๕,๔๐๐	๑,๕๐๐,๐๐๐	๗,๒๕๐,๓๕๐
ปี ๒๕๖๑	ปี ๒๕๖๒	ปี ๒๕๖๓	ปี ๒๕๖๔	ปี ๒๕๖๕	ปี ๒๕๖๑-๒๕๖๕								
๑,๓๐๐,๐๐๐	๑,๓๐๐,๐๐๐	๑,๒๕๔,๙๕๐	๑,๘๕๕,๔๐๐	๑,๕๐๐,๐๐๐	๗,๒๕๐,๓๕๐								
๘.๑๓ กิจกรรมหลักที่ ๑๓ งบประมาณ ผู้รับผิดชอบ หน่วยงานที่เกี่ยวข้อง	<p>กิจกรรม: ส่งเสริมการเลี้ยงไก่พื้นเมืองให้ได้มาตรฐานอาหารปลอดภัย</p> <ul style="list-style-type: none"> - ฝึกอบรม / ศึกษาดูงาน - สนับสนุนปัจจัยการผลิต (ลูกไก่และอาหารไก่) ที่ได้มาตรฐาน <p>งบประมาณรวม ๗,๓๘๗,๓๕๐ บาท</p> <table border="1"> <thead> <tr> <th>ปี ๒๕๖๑</th> <th>ปี ๒๕๖๒</th> <th>ปี ๒๕๖๓</th> <th>ปี ๒๕๖๔</th> <th>ปี ๒๕๖๕</th> <th>ปี ๒๕๖๑-๒๕๖๕</th> </tr> </thead> <tbody> <tr> <td>๑,๓๐๐,๐๐๐</td> <td>๑,๓๐๐,๐๐๐</td> <td>๑,๒๖๗,๙๕๐</td> <td>๑,๘๑๙,๔๐๐</td> <td>๑,๗๐๐,๐๐๐</td> <td>๗,๓๘๗,๓๕๐</td> </tr> </tbody> </table> <p>ผู้รับผิดชอบ: สำนักงานปศุสัตว์จังหวัดสมุทรปราการ หน่วยงานที่เกี่ยวข้อง: หน่วยงานในสังกัดกระทรวงเกษตรและสหกรณ์</p>	ปี ๒๕๖๑	ปี ๒๕๖๒	ปี ๒๕๖๓	ปี ๒๕๖๔	ปี ๒๕๖๕	ปี ๒๕๖๑-๒๕๖๕	๑,๓๐๐,๐๐๐	๑,๓๐๐,๐๐๐	๑,๒๖๗,๙๕๐	๑,๘๑๙,๔๐๐	๑,๗๐๐,๐๐๐	๗,๓๘๗,๓๕๐
ปี ๒๕๖๑	ปี ๒๕๖๒	ปี ๒๕๖๓	ปี ๒๕๖๔	ปี ๒๕๖๕	ปี ๒๕๖๑-๒๕๖๕								
๑,๓๐๐,๐๐๐	๑,๓๐๐,๐๐๐	๑,๒๖๗,๙๕๐	๑,๘๑๙,๔๐๐	๑,๗๐๐,๐๐๐	๗,๓๘๗,๓๕๐								
๘.๑๔ กิจกรรมหลักที่ ๑๔ งบประมาณ ผู้รับผิดชอบ หน่วยงานที่เกี่ยวข้อง	<p>กิจกรรม: เพิ่มช่องทางการจำหน่ายสินค้าของสถาบันเกษตรกร เกษตรกรแปลงใหญ่ และกลุ่มอาชีพ</p> <ul style="list-style-type: none"> - จัดงานจำหน่ายสินค้าปลอดภัยของสถาบันเกษตรกร เกษตรกรแปลงใหญ่ และกลุ่มอาชีพ <p>งบประมาณรวม ๗,๒๐๐,๐๐๐ บาท</p> <table border="1"> <thead> <tr> <th>ปี ๒๕๖๑</th> <th>ปี ๒๕๖๒</th> <th>ปี ๒๕๖๓</th> <th>ปี ๒๕๖๔</th> <th>ปี ๒๕๖๕</th> <th>ปี ๒๕๖๑-๒๕๖๕</th> </tr> </thead> <tbody> <tr> <td>๓,๖๐๐,๐๐๐</td> <td>๓,๖๐๐,๐๐๐</td> <td>๐</td> <td>๐</td> <td>๐</td> <td>๗,๒๐๐,๐๐๐</td> </tr> </tbody> </table> <p>ผู้รับผิดชอบ: สำนักงานสหกรณ์จังหวัดสมุทรปราการ หน่วยงานที่เกี่ยวข้อง: หน่วยงานในสังกัดกระทรวงเกษตรและสหกรณ์</p>	ปี ๒๕๖๑	ปี ๒๕๖๒	ปี ๒๕๖๓	ปี ๒๕๖๔	ปี ๒๕๖๕	ปี ๒๕๖๑-๒๕๖๕	๓,๖๐๐,๐๐๐	๓,๖๐๐,๐๐๐	๐	๐	๐	๗,๒๐๐,๐๐๐
ปี ๒๕๖๑	ปี ๒๕๖๒	ปี ๒๕๖๓	ปี ๒๕๖๔	ปี ๒๕๖๕	ปี ๒๕๖๑-๒๕๖๕								
๓,๖๐๐,๐๐๐	๓,๖๐๐,๐๐๐	๐	๐	๐	๗,๒๐๐,๐๐๐								

หัวข้อ	รายละเอียด												
<p>๘.๑๕ กิจกรรมหลักที่ ๑๕ งบประมาณ ผู้รับผิดชอบ หน่วยงานที่เกี่ยวข้อง</p>	<p>กิจกรรม: การพัฒนาคุณภาพข้าวแปลงใหญ่ - ให้ความรู้เกี่ยวกับพัฒนาคุณภาพข้าวในรูปแบบแปลงใหญ่</p> <p>งบประมาณรวม ๒๐๐,๐๐๐ บาท</p> <table border="1"> <thead> <tr> <th>ปี ๒๕๖๑</th> <th>ปี ๒๕๖๒</th> <th>ปี ๒๕๖๓</th> <th>ปี ๒๕๖๔</th> <th>ปี ๒๕๖๕</th> <th>ปี ๒๕๖๑-๒๕๖๕</th> </tr> </thead> <tbody> <tr> <td>๑๐๐,๐๐๐</td> <td>๑๐๐,๐๐๐</td> <td>๐</td> <td>๐</td> <td>๐</td> <td>๒๐๐,๐๐๐</td> </tr> </tbody> </table> <p>ผู้รับผิดชอบ: สำนักงานสหกรณ์จังหวัดสมุทรปราการ หน่วยงานที่เกี่ยวข้อง: หน่วยงานในสังกัดกระทรวงเกษตรและสหกรณ์</p>	ปี ๒๕๖๑	ปี ๒๕๖๒	ปี ๒๕๖๓	ปี ๒๕๖๔	ปี ๒๕๖๕	ปี ๒๕๖๑-๒๕๖๕	๑๐๐,๐๐๐	๑๐๐,๐๐๐	๐	๐	๐	๒๐๐,๐๐๐
ปี ๒๕๖๑	ปี ๒๕๖๒	ปี ๒๕๖๓	ปี ๒๕๖๔	ปี ๒๕๖๕	ปี ๒๕๖๑-๒๕๖๕								
๑๐๐,๐๐๐	๑๐๐,๐๐๐	๐	๐	๐	๒๐๐,๐๐๐								
<p>๘.๑๖ กิจกรรมหลักที่ ๑๖ งบประมาณ ผู้รับผิดชอบ หน่วยงานที่เกี่ยวข้อง</p>	<p>กิจกรรม: พัฒนาศักยภาพสหกรณ์การเกษตร เพื่อการตลาดลูกค้า ธกส. สมุทรปราการ จำกัด ให้เข้มแข็ง - ให้ความรู้เกี่ยวกับความรู้เกี่ยวกับพัฒนาคุณภาพข้าวในรูปแบบแปลงใหญ่ และ หน่วยงานที่เกี่ยวข้อง และสนับสนุนอุปกรณ์การตลาด</p> <p>งบประมาณรวม ๘๐๐,๐๐๐ บาท</p> <table border="1"> <thead> <tr> <th>ปี ๒๕๖๑</th> <th>ปี ๒๕๖๒</th> <th>ปี ๒๕๖๓</th> <th>ปี ๒๕๖๔</th> <th>ปี ๒๕๖๕</th> <th>ปี ๒๕๖๑-๒๕๖๕</th> </tr> </thead> <tbody> <tr> <td>๔๐๐,๐๐๐</td> <td>๔๐๐,๐๐๐</td> <td>๐</td> <td>๐</td> <td>๐</td> <td>๘๐๐,๐๐๐</td> </tr> </tbody> </table> <p>ผู้รับผิดชอบ: สำนักงานสหกรณ์จังหวัดสมุทรปราการ หน่วยงานที่เกี่ยวข้อง: หน่วยงานในสังกัดกระทรวงเกษตรและสหกรณ์</p>	ปี ๒๕๖๑	ปี ๒๕๖๒	ปี ๒๕๖๓	ปี ๒๕๖๔	ปี ๒๕๖๕	ปี ๒๕๖๑-๒๕๖๕	๔๐๐,๐๐๐	๔๐๐,๐๐๐	๐	๐	๐	๘๐๐,๐๐๐
ปี ๒๕๖๑	ปี ๒๕๖๒	ปี ๒๕๖๓	ปี ๒๕๖๔	ปี ๒๕๖๕	ปี ๒๕๖๑-๒๕๖๕								
๔๐๐,๐๐๐	๔๐๐,๐๐๐	๐	๐	๐	๘๐๐,๐๐๐								
<p>๘.๑๗ กิจกรรมหลักที่ ๑๗ งบประมาณ ผู้รับผิดชอบ หน่วยงานที่เกี่ยวข้อง</p>	<p>กิจกรรม: เพิ่มช่องทางการระบายผลผลิตทางการเกษตรแปลงใหญ่สู่ผู้บริโภค - ประชุมสัมมนา และจัดตลาดสินค้าระบายผลผลิตจากแปลงใหญ่ที่ราคาตกต่ำ และล้นตลาดผู้บริโภค</p> <p>งบประมาณรวม ๗๐๐,๐๐๐ บาท</p> <table border="1"> <thead> <tr> <th>ปี ๒๕๖๑</th> <th>ปี ๒๕๖๒</th> <th>ปี ๒๕๖๓</th> <th>ปี ๒๕๖๔</th> <th>ปี ๒๕๖๕</th> <th>ปี ๒๕๖๑-๒๕๖๕</th> </tr> </thead> <tbody> <tr> <td>๓๕๐,๐๐๐</td> <td>๓๕๐,๐๐๐</td> <td>๐</td> <td>๐</td> <td>0</td> <td>๗๐๐,๐๐๐</td> </tr> </tbody> </table> <p>ผู้รับผิดชอบ: สำนักงานสหกรณ์จังหวัดสมุทรปราการ หน่วยงานที่เกี่ยวข้อง: หน่วยงานในสังกัดกระทรวงเกษตรและสหกรณ์</p>	ปี ๒๕๖๑	ปี ๒๕๖๒	ปี ๒๕๖๓	ปี ๒๕๖๔	ปี ๒๕๖๕	ปี ๒๕๖๑-๒๕๖๕	๓๕๐,๐๐๐	๓๕๐,๐๐๐	๐	๐	0	๗๐๐,๐๐๐
ปี ๒๕๖๑	ปี ๒๕๖๒	ปี ๒๕๖๓	ปี ๒๕๖๔	ปี ๒๕๖๕	ปี ๒๕๖๑-๒๕๖๕								
๓๕๐,๐๐๐	๓๕๐,๐๐๐	๐	๐	0	๗๐๐,๐๐๐								
<p>๘.๑๘ กิจกรรมหลักที่ ๑๘ งบประมาณ ผู้รับผิดชอบ หน่วยงานที่เกี่ยวข้อง</p>	<p>กิจกรรม: ส่งเสริมการสร้างมูลค่าเพิ่มด้วยนวัตกรรมเชิงพาณิชย์และทรัพย์สินทางปัญญา - ถ่ายทอดองค์ความรู้/ศึกษาดูงานในการสร้างมูลค่าเพิ่มด้วยนวัตกรรมเชิงพาณิชย์ และทรัพย์สินทางปัญญา - จัดทำฐานข้อมูลกลุ่มเกษตรกรผู้เข้าร่วมกิจกรรม - ประเมินผลการดำเนินงานกิจกรรม</p> <p>งบประมาณรวม ๑,๒๔๔,๖๐๐ บาท</p> <table border="1"> <thead> <tr> <th>ปี ๒๕๖๑</th> <th>ปี ๒๕๖๒</th> <th>ปี ๒๕๖๓</th> <th>ปี ๒๕๖๔</th> <th>ปี ๒๕๖๕</th> <th>ปี ๒๕๖๑-๒๕๖๕</th> </tr> </thead> <tbody> <tr> <td>๕๐๐,๐๐๐</td> <td>๕๐๐,๐๐๐</td> <td>๐</td> <td>๑๔๔,๖๐๐</td> <td>๑๐๐,๐๐๐</td> <td>๑,๒๔๔,๖๐๐</td> </tr> </tbody> </table> <p>ผู้รับผิดชอบ: สำนักงานพาณิชย์จังหวัดสมุทรปราการ หน่วยงานที่เกี่ยวข้อง: หน่วยงานในสังกัดกระทรวงเกษตรและสหกรณ์</p>	ปี ๒๕๖๑	ปี ๒๕๖๒	ปี ๒๕๖๓	ปี ๒๕๖๔	ปี ๒๕๖๕	ปี ๒๕๖๑-๒๕๖๕	๕๐๐,๐๐๐	๕๐๐,๐๐๐	๐	๑๔๔,๖๐๐	๑๐๐,๐๐๐	๑,๒๔๔,๖๐๐
ปี ๒๕๖๑	ปี ๒๕๖๒	ปี ๒๕๖๓	ปี ๒๕๖๔	ปี ๒๕๖๕	ปี ๒๕๖๑-๒๕๖๕								
๕๐๐,๐๐๐	๕๐๐,๐๐๐	๐	๑๔๔,๖๐๐	๑๐๐,๐๐๐	๑,๒๔๔,๖๐๐								
<p>๘.๑๙ กิจกรรมหลักที่ ๑๙ งบประมาณ ผู้รับผิดชอบ หน่วยงานที่เกี่ยวข้อง</p>	<p>กิจกรรม: เชื่อมโยงตลาดและสร้างเครือข่ายการค้าเกษตรเชิงรุก - การจัดงานแสดงและจำหน่ายสินค้าในประเทศ จำนวน ๕ ครั้ง</p> <p>งบประมาณรวม ๑๗,๐๐๐,๐๐๐ บาท</p> <table border="1"> <thead> <tr> <th>ปี ๒๕๖๑</th> <th>ปี ๒๕๖๒</th> <th>ปี ๒๕๖๓</th> <th>ปี ๒๕๖๔</th> <th>ปี ๒๕๖๕</th> <th>ปี ๒๕๖๑-๒๕๖๕</th> </tr> </thead> <tbody> <tr> <td>๕,๐๐๐,๐๐๐</td> <td>๕,๐๐๐,๐๐๐</td> <td>๐</td> <td>๐</td> <td>๗,๐๐๐,๐๐๐</td> <td>๑๗,๐๐๐,๐๐๐</td> </tr> </tbody> </table> <p>ผู้รับผิดชอบ: สำนักงานพาณิชย์จังหวัดสมุทรปราการ หน่วยงานที่เกี่ยวข้อง: ๑. หน่วยงานในสังกัดกระทรวงเกษตรและสหกรณ์ ๒. สำนักงานพัฒนาชุมชนจังหวัดสมุทรปราการ</p>	ปี ๒๕๖๑	ปี ๒๕๖๒	ปี ๒๕๖๓	ปี ๒๕๖๔	ปี ๒๕๖๕	ปี ๒๕๖๑-๒๕๖๕	๕,๐๐๐,๐๐๐	๕,๐๐๐,๐๐๐	๐	๐	๗,๐๐๐,๐๐๐	๑๗,๐๐๐,๐๐๐
ปี ๒๕๖๑	ปี ๒๕๖๒	ปี ๒๕๖๓	ปี ๒๕๖๔	ปี ๒๕๖๕	ปี ๒๕๖๑-๒๕๖๕								
๕,๐๐๐,๐๐๐	๕,๐๐๐,๐๐๐	๐	๐	๗,๐๐๐,๐๐๐	๑๗,๐๐๐,๐๐๐								

หัวข้อ	รายละเอียด												
๘.๒๐ กิจกรรมหลักที่ ๒๐ งบประมาณ ผู้รับผิดชอบ หน่วยงานที่เกี่ยวข้อง	กิจกรรม: ยกระดับผลิตภัณฑ์ปากน้ำสู่ตลาดโลก - จัดงานมหกรรมสินค้าคุณภาพ Roadshow - ส่งเสริมการสร้างตราสินค้าที่เป็นอัตลักษณ์ งบประมาณรวม ๒๙,๕๔๘,๘๐๐ บาท <table border="1"> <thead> <tr> <th>ปี ๒๕๖๑</th> <th>ปี๒๕๖๒</th> <th>ปี๒๕๖๓</th> <th>ปี๒๕๖๔</th> <th>ปี๒๕๖๕</th> <th>ปี๒๕๖๑-๒๕๖๕</th> </tr> </thead> <tbody> <tr> <td>๐</td> <td>๑๑,๐๐๐,๐๐๐</td> <td>๑๑,๐๐๐,๐๐๐</td> <td>๓,๕๔๘,๘๐๐</td> <td>๔,๐๐๐,๐๐๐</td> <td>๒๙,๕๔๘,๘๐๐</td> </tr> </tbody> </table> ผู้รับผิดชอบ: สำนักงานพาณิชย์จังหวัดสมุทรปราการ หน่วยงานที่เกี่ยวข้อง: ๑. หน่วยงานในสังกัดกระทรวงเกษตรและสหกรณ์ ๒. สำนักงานพัฒนาชุมชนจังหวัดสมุทรปราการ	ปี ๒๕๖๑	ปี๒๕๖๒	ปี๒๕๖๓	ปี๒๕๖๔	ปี๒๕๖๕	ปี๒๕๖๑-๒๕๖๕	๐	๑๑,๐๐๐,๐๐๐	๑๑,๐๐๐,๐๐๐	๓,๕๔๘,๘๐๐	๔,๐๐๐,๐๐๐	๒๙,๕๔๘,๘๐๐
ปี ๒๕๖๑	ปี๒๕๖๒	ปี๒๕๖๓	ปี๒๕๖๔	ปี๒๕๖๕	ปี๒๕๖๑-๒๕๖๕								
๐	๑๑,๐๐๐,๐๐๐	๑๑,๐๐๐,๐๐๐	๓,๕๔๘,๘๐๐	๔,๐๐๐,๐๐๐	๒๙,๕๔๘,๘๐๐								
๘.๒๑ กิจกรรมหลักที่ ๒๑ งบประมาณ ผู้รับผิดชอบ หน่วยงานที่เกี่ยวข้อง	กิจกรรม: การตรวจติดตามและเฝ้าระวังมาตรฐานสินค้าเกษตรระดับจังหวัด - การตรวจสอบการใช้เครื่องหมาย Q (สีเขียว) บนภาชนะบรรจุสินค้าเกษตร - การตรวจสอบใบอนุญาตผู้ประกอบการที่เป็นผู้ผลิต ผู้นำเข้า ผู้ส่งออก - การรณรงค์ประชาสัมพันธ์ให้ความรู้เกี่ยวกับสินค้า Q งบประมาณรวม ๑๐๐,๐๐๐ บาท <table border="1"> <thead> <tr> <th>ปี ๒๕๖๑</th> <th>ปี๒๕๖๒</th> <th>ปี๒๕๖๓</th> <th>ปี๒๕๖๔</th> <th>ปี๒๕๖๕</th> <th>ปี๒๕๖๑-๒๕๖๕</th> </tr> </thead> <tbody> <tr> <td>๒๐,๐๐๐</td> <td>๒๐,๐๐๐</td> <td>๒๐,๐๐๐</td> <td>๒๐,๐๐๐</td> <td>๒๐,๐๐๐</td> <td>๑๐๐,๐๐๐</td> </tr> </tbody> </table> ผู้รับผิดชอบ: สำนักงานเกษตรและสหกรณ์จังหวัดสมุทรปราการ หน่วยงานที่เกี่ยวข้อง: หน่วยงานในสังกัดกระทรวงเกษตรและสหกรณ์	ปี ๒๕๖๑	ปี๒๕๖๒	ปี๒๕๖๓	ปี๒๕๖๔	ปี๒๕๖๕	ปี๒๕๖๑-๒๕๖๕	๒๐,๐๐๐	๒๐,๐๐๐	๒๐,๐๐๐	๒๐,๐๐๐	๒๐,๐๐๐	๑๐๐,๐๐๐
ปี ๒๕๖๑	ปี๒๕๖๒	ปี๒๕๖๓	ปี๒๕๖๔	ปี๒๕๖๕	ปี๒๕๖๑-๒๕๖๕								
๒๐,๐๐๐	๒๐,๐๐๐	๒๐,๐๐๐	๒๐,๐๐๐	๒๐,๐๐๐	๑๐๐,๐๐๐								
๘.๒๒ กิจกรรมหลักที่ ๒๒ งบประมาณ ผู้รับผิดชอบ หน่วยงานที่เกี่ยวข้อง	กิจกรรม: การส่งเสริมการบริโภคและการใช้วัตถุดิบสินค้า Q - การตรวจประเมินและให้การรับรองสถานที่จำหน่ายสินค้า Q ประเภทแผงในตลาดสด - การส่งเสริมสถานที่จำหน่ายสินค้าและการประชาสัมพันธ์ งบประมาณรวม ๑๕๐,๐๐๐ บาท <table border="1"> <thead> <tr> <th>ปี ๒๕๖๑</th> <th>ปี๒๕๖๒</th> <th>ปี๒๕๖๓</th> <th>ปี๒๕๖๔</th> <th>ปี๒๕๖๕</th> <th>ปี๒๕๖๑-๒๕๖๕</th> </tr> </thead> <tbody> <tr> <td>๓๐,๐๐๐</td> <td>๓๐,๐๐๐</td> <td>๓๐,๐๐๐</td> <td>๓๐,๐๐๐</td> <td>๓๐,๐๐๐</td> <td>๑๕๐,๐๐๐</td> </tr> </tbody> </table> ผู้รับผิดชอบ: สำนักงานเกษตรและสหกรณ์จังหวัดสมุทรปราการ หน่วยงานที่เกี่ยวข้อง: หน่วยงานในสังกัดกระทรวงเกษตรและสหกรณ์	ปี ๒๕๖๑	ปี๒๕๖๒	ปี๒๕๖๓	ปี๒๕๖๔	ปี๒๕๖๕	ปี๒๕๖๑-๒๕๖๕	๓๐,๐๐๐	๓๐,๐๐๐	๓๐,๐๐๐	๓๐,๐๐๐	๓๐,๐๐๐	๑๕๐,๐๐๐
ปี ๒๕๖๑	ปี๒๕๖๒	ปี๒๕๖๓	ปี๒๕๖๔	ปี๒๕๖๕	ปี๒๕๖๑-๒๕๖๕								
๓๐,๐๐๐	๓๐,๐๐๐	๓๐,๐๐๐	๓๐,๐๐๐	๓๐,๐๐๐	๑๕๐,๐๐๐								
๘.๒๓ กิจกรรมหลักที่ ๒๓ งบประมาณ ผู้รับผิดชอบ หน่วยงานที่เกี่ยวข้อง	กิจกรรม: ร้านอาหารวัตถุดิบปลอดภัยใช้สินค้า Q - ประชาสัมพันธ์/รับสมัครร้านอาหารเข้าร่วมโครงการ Q - คณะทำงานฯ ตรวจรับรองตามหลักเกณฑ์และเงื่อนไข - จัดทำป้ายให้กับร้านอาหารที่ผ่านการรับรอง งบประมาณรวม ๑๕๐,๐๐๐ บาท <table border="1"> <thead> <tr> <th>ปี ๒๕๖๑</th> <th>ปี๒๕๖๒</th> <th>ปี๒๕๖๓</th> <th>ปี๒๕๖๔</th> <th>ปี๒๕๖๕</th> <th>ปี๒๕๖๑-๒๕๖๕</th> </tr> </thead> <tbody> <tr> <td>๓๐,๐๐๐</td> <td>๓๐,๐๐๐</td> <td>๓๐,๐๐๐</td> <td>๓๐,๐๐๐</td> <td>๓๐,๐๐๐</td> <td>๑๕๐,๐๐๐</td> </tr> </tbody> </table> ผู้รับผิดชอบ: สำนักงานเกษตรและสหกรณ์จังหวัดสมุทรปราการ หน่วยงานที่เกี่ยวข้อง: หน่วยงานในสังกัดกระทรวงเกษตรและสหกรณ์	ปี ๒๕๖๑	ปี๒๕๖๒	ปี๒๕๖๓	ปี๒๕๖๔	ปี๒๕๖๕	ปี๒๕๖๑-๒๕๖๕	๓๐,๐๐๐	๓๐,๐๐๐	๓๐,๐๐๐	๓๐,๐๐๐	๓๐,๐๐๐	๑๕๐,๐๐๐
ปี ๒๕๖๑	ปี๒๕๖๒	ปี๒๕๖๓	ปี๒๕๖๔	ปี๒๕๖๕	ปี๒๕๖๑-๒๕๖๕								
๓๐,๐๐๐	๓๐,๐๐๐	๓๐,๐๐๐	๓๐,๐๐๐	๓๐,๐๐๐	๑๕๐,๐๐๐								
๘.๒๔ กิจกรรมหลักที่ ๒๔ งบประมาณ ผู้รับผิดชอบ หน่วยงานที่เกี่ยวข้อง	กิจกรรม: อำนวยความสะดวกและติดตามผลการดำเนินงาน - จัดทำสื่อประชาสัมพันธ์สินค้าเกษตรปลอดภัย - จัดประชุมเพื่อบูรณาการโครงการ งบประมาณรวม ๓๔๕,๕๐๐ บาท <table border="1"> <thead> <tr> <th>ปี ๒๕๖๑</th> <th>ปี๒๕๖๒</th> <th>ปี๒๕๖๓</th> <th>ปี๒๕๖๔</th> <th>ปี๒๕๖๕</th> <th>ปี๒๕๖๑-๒๕๖๕</th> </tr> </thead> <tbody> <tr> <td>๖๙,๑๐๐</td> <td>๖๙,๑๐๐</td> <td>๖๙,๑๐๐</td> <td>๖๙,๑๐๐</td> <td>๖๙,๑๐๐</td> <td>๓๔๕,๕๐๐</td> </tr> </tbody> </table> ผู้รับผิดชอบ: สำนักงานเกษตรและสหกรณ์จังหวัดสมุทรปราการ หน่วยงานที่เกี่ยวข้อง: หน่วยงานในสังกัดกระทรวงเกษตรและสหกรณ์	ปี ๒๕๖๑	ปี๒๕๖๒	ปี๒๕๖๓	ปี๒๕๖๔	ปี๒๕๖๕	ปี๒๕๖๑-๒๕๖๕	๖๙,๑๐๐	๖๙,๑๐๐	๖๙,๑๐๐	๖๙,๑๐๐	๖๙,๑๐๐	๓๔๕,๕๐๐
ปี ๒๕๖๑	ปี๒๕๖๒	ปี๒๕๖๓	ปี๒๕๖๔	ปี๒๕๖๕	ปี๒๕๖๑-๒๕๖๕								
๖๙,๑๐๐	๖๙,๑๐๐	๖๙,๑๐๐	๖๙,๑๐๐	๖๙,๑๐๐	๓๔๕,๕๐๐								

หัวข้อ	รายละเอียด												
๘.๒๕ กิจกรรมหลักที่ ๒๕ งบประมาณ ผู้รับผิดชอบ หน่วยงานที่เกี่ยวข้อง	<p>กิจกรรม: จัดงาน"พรรณไม้งามและมหกรรมสินค้าเกษตรสร้างสรรค์"</p> <ul style="list-style-type: none"> - จัดหาบริการจัดงาน “พรรณไม้งามและมหกรรมสินค้าเกษตรสร้างสรรค์” ๑ ครั้ง กิจกรรมในงานประกอบด้วย การจัดแสดงโชว์พรรณไม้งาม การเรียนรู้ในสถานี่เรียนรู้ เพื่อนำไปต่อยอดเชิงเศรษฐกิจ คลินิกเกษตรและการออกร้านจำหน่ายไม้ดอกไม้ประดับและสินค้าเกษตรปลอดภัย <p>งบประมาณรวม ๑๐,๐๓๒,๖๐๐ บาท</p> <table border="1" data-bbox="566 470 1508 555"> <thead> <tr> <th>ปี ๒๕๖๑</th> <th>ปี๒๕๖๒</th> <th>ปี๒๕๖๓</th> <th>ปี๒๕๖๔</th> <th>ปี๒๕๖๕</th> <th>ปี๒๕๖๑-๒๕๖๕</th> </tr> </thead> <tbody> <tr> <td>๐</td> <td>๐</td> <td>๐</td> <td>๕,๐๑๖,๓๐๐</td> <td>๕,๐๑๖,๓๐๐</td> <td>๑๐,๐๓๒,๖๐๐</td> </tr> </tbody> </table> <p>ผู้รับผิดชอบ: สำนักงานเกษตรจังหวัดสมุทรปราการ หน่วยงานที่เกี่ยวข้อง: หน่วยงานในสังกัดกระทรวงเกษตรและสหกรณ์</p>	ปี ๒๕๖๑	ปี๒๕๖๒	ปี๒๕๖๓	ปี๒๕๖๔	ปี๒๕๖๕	ปี๒๕๖๑-๒๕๖๕	๐	๐	๐	๕,๐๑๖,๓๐๐	๕,๐๑๖,๓๐๐	๑๐,๐๓๒,๖๐๐
ปี ๒๕๖๑	ปี๒๕๖๒	ปี๒๕๖๓	ปี๒๕๖๔	ปี๒๕๖๕	ปี๒๕๖๑-๒๕๖๕								
๐	๐	๐	๕,๐๑๖,๓๐๐	๕,๐๑๖,๓๐๐	๑๐,๐๓๒,๖๐๐								
๘.๒๖ กิจกรรมหลักที่ ๒๖ งบประมาณ ผู้รับผิดชอบ หน่วยงานที่เกี่ยวข้อง	<p>กิจกรรม: ส่งเสริมเครือข่ายการผลิต และแปรรูปสินค้า ผลิตภัณฑ์ OTOP ด้วยระบบแห่งพลังงานแสงอาทิตย์</p> <ul style="list-style-type: none"> - แต่งตั้งคณะทำงานคัดเลือกกลุ่มเป้าหมายและติดตามประเมินผลกลุ่มผลิตภัณฑ์ชุมชน การแปรรูปสินค้า ผลิตภัณฑ์ OTOP ด้วยระบบอบแห้งพลังงานแสงอาทิตย์ - สัมมนา/ศึกษาดูงาน “การแปรรูปผลิตภัณฑ์ชุมชนด้วยเทคโนโลยีพลังงานแสงอาทิตย์ เพื่อยกระดับมาตรฐานคุณภาพผลิตภัณฑ์ชุมชน” - ส่งเสริมเทคโนโลยีระบบอบแห้งพลังงานแสงอาทิตย์ - อบรมการใช้และการบำรุงรักษาระบบอบแห้งพลังงานแสงอาทิตย์ <p>งบประมาณรวม ๑,๓๐๐,๐๐๐ บาท</p> <table border="1" data-bbox="566 1097 1508 1182"> <thead> <tr> <th>ปี ๒๕๖๑</th> <th>ปี๒๕๖๒</th> <th>ปี๒๕๖๓</th> <th>ปี๒๕๖๔</th> <th>ปี๒๕๖๕</th> <th>ปี๒๕๖๑-๒๕๖๕</th> </tr> </thead> <tbody> <tr> <td>๐</td> <td>๐</td> <td>๐</td> <td>๐</td> <td>๑,๓๐๐,๐๐๐</td> <td>๑,๓๐๐,๐๐๐</td> </tr> </tbody> </table> <p>ผู้รับผิดชอบ: สำนักงานพลังงานจังหวัดสมุทรปราการ หน่วยงานที่เกี่ยวข้อง:สำนักงานพลังงานจังหวัดสมุทรปราการ</p>	ปี ๒๕๖๑	ปี๒๕๖๒	ปี๒๕๖๓	ปี๒๕๖๔	ปี๒๕๖๕	ปี๒๕๖๑-๒๕๖๕	๐	๐	๐	๐	๑,๓๐๐,๐๐๐	๑,๓๐๐,๐๐๐
ปี ๒๕๖๑	ปี๒๕๖๒	ปี๒๕๖๓	ปี๒๕๖๔	ปี๒๕๖๕	ปี๒๕๖๑-๒๕๖๕								
๐	๐	๐	๐	๑,๓๐๐,๐๐๐	๑,๓๐๐,๐๐๐								
๘.๒๖ กิจกรรมหลักที่ ๒๗ งบประมาณ ผู้รับผิดชอบ หน่วยงานที่เกี่ยวข้อง	<p>กิจกรรม: ส่งเสริมการเลี้ยงปลาในสื่อกเพื่อสร้างรายได้ที่ยั่งยืน</p> <p>งบประมาณรวม ๘๕๐,๐๐๐ บาท</p> <table border="1" data-bbox="566 1361 1508 1447"> <thead> <tr> <th>ปี ๒๕๖๑</th> <th>ปี๒๕๖๒</th> <th>ปี๒๕๖๓</th> <th>ปี๒๕๖๔</th> <th>ปี๒๕๖๕</th> <th>ปี๒๕๖๑-๒๕๖๕</th> </tr> </thead> <tbody> <tr> <td>๐</td> <td>๐</td> <td>๐</td> <td>๐</td> <td>๘๕๐,๐๐๐</td> <td>๘๕๐,๐๐๐</td> </tr> </tbody> </table> <p>ผู้รับผิดชอบ: สำนักงานประมงจังหวัดสมุทรปราการ หน่วยงานที่เกี่ยวข้อง: สำนักงานประมงจังหวัดสมุทรปราการ</p>	ปี ๒๕๖๑	ปี๒๕๖๒	ปี๒๕๖๓	ปี๒๕๖๔	ปี๒๕๖๕	ปี๒๕๖๑-๒๕๖๕	๐	๐	๐	๐	๘๕๐,๐๐๐	๘๕๐,๐๐๐
ปี ๒๕๖๑	ปี๒๕๖๒	ปี๒๕๖๓	ปี๒๕๖๔	ปี๒๕๖๕	ปี๒๕๖๑-๒๕๖๕								
๐	๐	๐	๐	๘๕๐,๐๐๐	๘๕๐,๐๐๐								

แบบสรุปโครงการแบบย่อ (Project Brief)

ประเด็นการพัฒนาจังหวัด ยุทธศาสตร์ที่ ๑

กลยุทธ์ที่ ๑. ส่งเสริมการสร้างแบรนด์สินค้าเกษตรที่เป็นอัตลักษณ์ของพื้นที่และการตลาดสินค้าเกษตรปลอดภัยได้มาตรฐาน

หัวข้อ	รายละเอียด
๑. ชื่อโครงการ	ส่งเสริมและเผยแพร่ผลิตภัณฑ์อุตสาหกรรมและผลิตภัณฑ์ชุมชน
๒. ความสำคัญของโครงการ หลักการ และเหตุผล	<p>ปัจจุบัน รัฐบาลได้ให้ความสำคัญในการขับเคลื่อน SMEs สู่ยุค ๔.๐ เพื่อให้เกิดการเจริญเติบโตอย่างยั่งยืนและกระตุ้นเศรษฐกิจของประเทศ โดยกำหนดมาตรการพิเศษในการยกระดับเศรษฐกิจฐานชุมชน สร้างงาน สร้างโอกาส สร้างรายได้เศรษฐกิจฐานราก เช่น การส่งเสริมวิสาหกิจชุมชนและ SMEs เพื่อรองรับ การท่องเที่ยวชุมชน</p> <p>จังหวัดสมุทรปราการ มีผู้ประกอบการกิจการโรงงานอุตสาหกรรมจำนวนมากกว่า ๗,๐๐๐ ราย มีผู้ผลิตชุมชน จำนวนมากกว่า ๔๐๐ ราย ซึ่งเป็นจังหวัดที่มีศักยภาพในการผลิตผลิตภัณฑ์อุตสาหกรรม ที่มีคุณภาพ ได้รับมาตรฐานผลิตภัณฑ์อุตสาหกรรม (มอก.) และผลิตภัณฑ์ชุมชน ที่มีอัตลักษณ์ของแต่ละพื้นที่ ในจังหวัดสมุทรปราการ และได้รับมาตรฐานผลิตภัณฑ์ชุมชน (มผช.) เป็นจำนวนมาก</p> <p>ดังนั้น เพื่อให้ผู้บริโภคในจังหวัดสมุทรปราการ และภายนอกจังหวัดได้รับทราบและเข้าถึงผลิตภัณฑ์ที่มีคุณภาพและได้มาตรฐาน สำนักงานอุตสาหกรรมจังหวัดสมุทรปราการ จึงได้จัดทำโครงการส่งเสริมและเผยแพร่ผลิตภัณฑ์อุตสาหกรรมและผลิตภัณฑ์ชุมชนเพื่อให้ความรู้แก่ผู้ประกอบการ</p> <p>ในด้านมาตรฐาน การสร้างมูลค่าเพิ่มให้กับผลิตภัณฑ์การสร้างช่องทางการตลาด ตลอดจนประชาสัมพันธ์ เผยแพร่ และจำหน่ายผลิตภัณฑ์เด่น ผลิตภัณฑ์ดี ของจังหวัดสมุทรปราการ</p>
๓. วัตถุประสงค์ของโครงการ	<ol style="list-style-type: none">เพื่อให้ความรู้แก่ผู้ประกอบการในการสร้างมูลค่าเพิ่มให้กับผลิตภัณฑ์เพื่อเผยแพร่ ประชาสัมพันธ์ ให้ผู้บริโภคในจังหวัดสมุทรปราการ และภายนอกจังหวัดได้รับรู้ถึงผลิตภัณฑ์อุตสาหกรรมและผลิตภัณฑ์ชุมชนของจังหวัดสมุทรปราการเพื่อเพิ่มช่องทางการจำหน่ายผลิตภัณฑ์ให้แก่ผลิตภัณฑ์อุตสาหกรรมและผลิตภัณฑ์ชุมชนของจังหวัดสมุทรปราการส่งเสริมการผลิตและการใช้มาตรฐานผลิตภัณฑ์อุตสาหกรรม (มอก.) มาตรฐานผลิตภัณฑ์ชุมชน (มผช.)
๔. ตัวชี้วัดและค่าเป้าหมาย	จำนวนผู้ประกอบการอุตสาหกรรมขนาดกลางและขนาดย่อมผู้ผลิตผลิตภัณฑ์ชุมชนวิสาหกิจชุมชน เข้าร่วมโครงการ ไม่น้อยกว่า ๑๐๐ ราย
๕. ผลผลิต/ผลลัพธ์	<p>ผลผลิต : ผู้ประกอบการอุตสาหกรรมขนาดกลางและขนาดย่อม (SMEs) ผู้ผลิตผลิตภัณฑ์ชุมชน (OTOP) วิสาหกิจชุมชน เข้าร่วมโครงการ จำนวน ๑๐๐ ราย</p> <p>ผลลัพธ์ : ๑. ผู้ประกอบการอุตสาหกรรม และผู้ผลิตอุตสาหกรรมชุมชนให้ความสำคัญและผลิตผลิตภัณฑ์ ที่เป็นไปตามมาตรฐานผลิตภัณฑ์อุตสาหกรรม (มอก.) มาตรฐานผลิตภัณฑ์ชุมชน (มผช.) มากขึ้น อันจะส่งผลดี ต่อผู้บริโภค</p>

หัวข้อ	รายละเอียด												
	<p>๒. ผู้ประกอบการ SMEs ผู้ผลิตสินค้าอุตสาหกรรมชุมชน (OTOP สามารถเพิ่มช่องทางการจำหน่ายสินค้าของตน และเพิ่มขีดความสามารถในการดำเนินธุรกิจเพิ่มขึ้น</p>												
<p>๖. ความเชื่อมโยงกับยุทธศาสตร์</p>	<p>ความเชื่อมโยงกับยุทธศาสตร์</p> <p>๑) ยุทธศาสตร์ชาติ:ยุทธศาสตร์การสร้างการเติบโตบนคุณภาพชีวิตที่เป็นมิตรกับสิ่งแวดล้อม</p> <p>๒) แผนพัฒนาเศรษฐกิจและสังคมแห่งชาติ ฉบับที่ ๑๒ (ยุทธศาสตร์การพัฒนากาด เมืองฯ):ยุทธศาสตร์ที่ ๔ การเติบโตที่เป็นมิตรกับสิ่งแวดล้อมเพื่อการพัฒนาที่ยั่งยืน</p> <p>๓) ยุทธศาสตร์ภาคกลาง:ยุทธศาสตร์ที่ ๔ บริหารจัดการน้ำและทรัพยากรธรรมชาติเพื่อแก้ไขปัญหาท่วม ภัยแล้งและคงความสมดุลของระบบนิเวศอย่างยั่งยืน</p> <p>๔) ยุทธศาสตร์กลุ่มภาคกลางปริมณฑล:ประเด็นยุทธศาสตร์ที่ ๒ พัฒนาโครงสร้างพื้นฐานระบบโลจิสติกส์ เมือง ชุมชนอย่างเป็นระบบ พัฒนาการบริหารจัดการน้ำ ทรัพยากรธรรมชาติ และสิ่งแวดล้อมอย่างสมดุลและยั่งยืน</p> <p>๕) ยุทธศาสตร์จังหวัด:ประเด็นยุทธศาสตร์ที่ ๑</p> <p>๖) นโยบายสำคัญ หรือ อื่นๆ ฯลฯ:</p> <p>ความพร้อมของโครงการ</p> <p>๑)พื้นที่ดำเนินการ</p> <p><input checked="" type="checkbox"/> ดำเนินการได้ทันที</p> <p>๒)แบบรูปรายการ/แผนการปฏิบัติงาน</p> <p><input checked="" type="checkbox"/> มีและสมบูรณ์</p> <p>๓)ความพร้อมของบุคลากร เครื่องมือ และเทคนิคการดำเนินการ</p> <p><input checked="" type="checkbox"/> มีพร้อมดำเนินการได้ทันที</p>												
<p>๗. ระยะเวลางบประมาณพื้นที่เป้าหมาย</p>	<p>ดำเนินการ ๕ ปี ตั้งแต่ปีงบประมาณ พ.ศ. ๒๕๖๑-๒๕๖๕</p> <p>๗,๕๐๐,๐๐๐ บาท</p> <p>จังหวัดสมุทรปราการ</p>												
<p>๘. กิจกรรมหลักของโครงการ ส่งเสริมและเผยแพร่ผลิตภัณฑ์อุตสาหกรรมและผลิตภัณฑ์ชุมชน</p>													
<p>๘.๑ กิจกรรมหลักที่ ๑ งบประมาณ ผู้รับผิดชอบ หน่วยงานที่เกี่ยวข้อง</p>	<p>กิจกรรม: ส่งเสริมและเผยแพร่ผลิตภัณฑ์อุตสาหกรรมและผลิตภัณฑ์ชุมชน</p> <p>- อบรมสัมมนาผู้ประกอบการและจัดงานเผยแพร่ประชาสัมพันธ์ผลิตภัณฑ์อุตสาหกรรมและผลิตภัณฑ์ชุมชน (แสดงและจำหน่ายผลิตภัณฑ์)</p> <p>งบประมาณรวม ๗,๕๐๐,๐๐๐ บาท</p> <table border="1" data-bbox="507 1547 1444 1630"> <thead> <tr> <th>ปี ๒๕๖๑</th> <th>ปี๒๕๖๒</th> <th>ปี๒๕๖๓</th> <th>ปี๒๕๖๔</th> <th>ปี๒๕๖๕</th> <th>ปี๒๕๖๑-๒๕๖๕</th> </tr> </thead> <tbody> <tr> <td>๐</td> <td>๐</td> <td>๒,๕๐๐,๐๐๐</td> <td>๒,๕๐๐,๐๐๐</td> <td>๒,๕๐๐,๐๐๐</td> <td>๗,๕๐๐,๐๐๐</td> </tr> </tbody> </table> <p>ผู้รับผิดชอบ: สำนักงานอุตสาหกรรมจังหวัดสมุทรปราการ</p> <p>หน่วยงานที่เกี่ยวข้อง: สำนักงานอุตสาหกรรมจังหวัดสมุทรปราการ</p>	ปี ๒๕๖๑	ปี๒๕๖๒	ปี๒๕๖๓	ปี๒๕๖๔	ปี๒๕๖๕	ปี๒๕๖๑-๒๕๖๕	๐	๐	๒,๕๐๐,๐๐๐	๒,๕๐๐,๐๐๐	๒,๕๐๐,๐๐๐	๗,๕๐๐,๐๐๐
ปี ๒๕๖๑	ปี๒๕๖๒	ปี๒๕๖๓	ปี๒๕๖๔	ปี๒๕๖๕	ปี๒๕๖๑-๒๕๖๕								
๐	๐	๒,๕๐๐,๐๐๐	๒,๕๐๐,๐๐๐	๒,๕๐๐,๐๐๐	๗,๕๐๐,๐๐๐								

แบบสรุปโครงการแบบย่อ (Project Brief)

ประเด็นการพัฒนาจังหวัด ยุทธศาสตร์ที่ ๑

กลยุทธ์ ๓. ส่งเสริมและเพิ่มศักยภาพในการแข่งขันของผู้ประกอบการให้สามารถเพิ่มประสิทธิภาพและลดต้นทุนการผลิตได้อย่างยั่งยืน

หัวข้อ	รายละเอียด
๑. ชื่อโครงการ	ส่งเสริมและเพิ่มขีดความสามารถในการแข่งขันภาคอุตสาหกรรม
๒. ความสำคัญของโครงการ หลักการและเหตุผล	<p>ยุทธศาสตร์ชาติระยะ ๒๐ ปี (พ.ศ. ๒๕๖๐-๒๕๗๙) ยุทธศาสตร์ที่ ๒ : ด้านการสร้างขีดความสามารถในการแข่งขัน โดยเน้นการพัฒนาทักษะผู้ประกอบการ เสริมสร้างฐานการผลิตเข้มแข็งยั่งยืน</p> <p>แผนพัฒนาเศรษฐกิจและสังคมแห่งชาติ ฉบับที่ ๑๒ (พ.ศ. ๒๕๖๐ – ๒๕๖๔) ยุทธศาสตร์ที่ ๓ : การสร้างความเข้มแข็งทางเศรษฐกิจและแข่งขันได้อย่างยั่งยืน โดยจะเน้นการพัฒนาและใช้วิทยาศาสตร์ เทคโนโลยีและนวัตกรรมขั้นก้าวหน้าที่เข้มข้นมากขึ้น การพัฒนาเศรษฐกิจดิจิทัล การพัฒนาและยกระดับคุณภาพของกำลังคน และความคิดสร้างสรรค์ในการขยายฐานเศรษฐกิจและฐานรายได้ใหม่ควบคู่กับการเพิ่มผลิตภาพของฐานการผลิตและบริการเดิม รวมทั้งการต่อยอดการผลิตและบริการเดิมโดยใช้ดิจิทัลและเทคโนโลยีอัจฉริยะ</p> <p>ยุทธศาสตร์จังหวัดสมุทรปราการ ยุทธศาสตร์ที่ ๑ ส่งเสริมอุตสาหกรรมและเกษตรกรรมให้มีศักยภาพเพื่อการแข่งขันในภูมิภาคเขตเศรษฐกิจอาเซียน และประเทศคู่เจรจาการค้ากับเขตเศรษฐกิจอาเซียน โดยพัฒนากระบวนการผลิตที่เป็นมิตรกับสิ่งแวดล้อม รวมทั้งอนุรักษ์และฟื้นฟูทรัพยากรธรรมชาติและสิ่งแวดล้อม</p> <p>เป็นความสอดคล้องกับยุทธศาสตร์ชาติ (ระยะ ๒๐ ปี) แผนพัฒนาเศรษฐกิจและสังคมแห่งชาติ ฉบับที่ ๑๒ และยุทธศาสตร์จังหวัดสมุทรปราการ ได้มุ่งเน้นให้ประเทศไทยสามารถพัฒนาไปสู่การเป็นประเทศพัฒนาแล้ว ซึ่งจำเป็นต้องยกระดับผลิตภาพการผลิตและการใช้นวัตกรรมในการเพิ่มขีดความสามารถในการแข่งขันและการพัฒนาอย่างยั่งยืนให้กับภาคอุตสาหกรรม สำนักงานอุตสาหกรรมจังหวัดสมุทรปราการ เห็นว่าโครงการส่งเสริมและเพิ่มขีดความสามารถในการแข่งขันภาคอุตสาหกรรมของจังหวัดสมุทรปราการ เป็นโครงการที่จะส่งเสริมให้สถานประกอบการในพื้นที่ พัฒนาไปสู่ความเป็นผู้ประกอบการแบบมืออาชีพ มีการผลิตที่มีคุณภาพมาตรฐานตามความต้องการของตลาด สามารถลดต้นทุนการผลิต แข่งขันได้ในภาวะการณ์ตลาดที่มีการแข่งขันสูงขึ้น อันจะส่งผลถึงความยั่งยืนทางเศรษฐกิจในจังหวัดและประเทศต่อไป</p>
๓. วัตถุประสงค์ของโครงการ	<p>๑) เพื่อเสริมสร้างขีดความสามารถในการแข่งขันของสถานประกอบการอุตสาหกรรมในจังหวัดสมุทรปราการ ให้สามารถเพิ่มประสิทธิภาพและลดต้นทุน การผลิตได้อย่างยั่งยืน ใน ๕ ด้าน ได้แก่ ๑) การบริหารจัดการโลจิสติกส์ ๒) การเพิ่มประสิทธิภาพการผลิต ๓) การปรับปรุงคุณภาพและพัฒนางาน ๔) การลดต้นทุน และ ๕) การจัดการสถานประกอบการด้วยเทคโนโลยีสารสนเทศ</p> <p>๒) เพื่อพัฒนาขีดความสามารถทางการแข่งขันในภาคอุตสาหกรรมด้วยการประยุกต์เทคโนโลยี นวัตกรรม สนับสนุนการทำงานในสถานประกอบการ เพื่อพัฒนากระบวนการผลิต กระบวนการจัดการสถานประกอบการ</p> <p>๓) สร้างต้นแบบที่ดีเพื่อใช้เป็นต้นแบบความคิดให้กับผู้ประกอบการ และสนับสนุนการดำเนินการด้วยข้อมูล</p>

หัวข้อ	รายละเอียด
	๔) เพื่อผลักดันผู้ประกอบการไปสู่ความเป็นผู้ประกอบการแบบมืออาชีพ มีการผลิตที่มีคุณภาพมาตรฐาน
๔. ตัวชี้วัดและค่าเป้าหมาย	<p>๑. จำนวนสถานประกอบกิจการโรงงานอุตสาหกรรมจังหวัดสมุทรปราการ ได้รับการพัฒนาศักยภาพในการแข่งขัน จำนวน ๒๐ ราย โดยตัวชี้วัดขึ้นอยู่กับแผนงานที่เลือกไม่น้อยกว่า ๔๐ แผนงาน จาก ๕ แผนงานหลักที่กำหนด</p> <p>๒. จำนวนผู้ประกอบการที่ได้รับองค์ความรู้จากโรงงานอุตสาหกรรมต้นแบบที่เข้าร่วมโครงการ เกี่ยวกับการพัฒนาศักยภาพในการแข่งขัน</p>
๕. ผลผลิต/ผลลัพธ์	<p>ผลผลิต</p> <p>๑) สถานประกอบการที่เข้าร่วมโครงการได้รับองค์ความรู้ และสามารถเพิ่มศักยภาพในการแข่งขันของสถานประกอบได้ ให้สามารถเพิ่มประสิทธิภาพ/ลดต้นทุนการผลิตได้อย่างยั่งยืน ใน ๕ ด้าน ได้แก่ ๑) การบริหารจัดการโลจิสติกส์ ๒) การเพิ่มประสิทธิภาพการผลิต ๓) การปรับปรุงคุณภาพและพัฒนางาน ๔) การลดต้นทุน และ ๕) การจัดการสถานประกอบการด้วยเทคโนโลยีสารสนเทศ</p> <p>๒) จังหวัดสมุทรปราการมีต้นแบบสถานประกอบการเพื่อใช้เป็นต้นแบบความคิดให้กับผู้ประกอบการอื่นๆ ในการพัฒนาศักยภาพในการแข่งขันของผู้ประกอบการ ให้สามารถดำเนินธุรกิจได้อย่างยั่งยืนภายใต้ภาวะการแข่งขันที่สูงขึ้น</p> <p>ผลลัพธ์</p> <p>๑) สถานประกอบการในจังหวัดสมุทรปราการ ได้รับองค์ความรู้เกี่ยวกับการพัฒนาศักยภาพในการแข่งขัน จากโรงงานอุตสาหกรรมต้นแบบในด้านต่าง ๆ เพื่อพัฒนาขีดความสามารถในการแข่งขันทั้งในประเทศและต่างประเทศเพิ่มขึ้น สามารถเพิ่มประสิทธิภาพการผลิตและลดต้นทุนการผลิตได้อย่างยั่งยืน</p>
๖. ความเชื่อมโยงกับยุทธศาสตร์	<p>ความเชื่อมโยงกับยุทธศาสตร์</p> <p>๑) ยุทธศาสตร์ชาติ: ยุทธศาสตร์ด้านการสร้างความสามารถในการแข่งขัน</p> <p>๒) แผนพัฒนาเศรษฐกิจและสังคมแห่งชาติ ฉบับที่ ๑๒ (ยุทธศาสตร์การพัฒนากภาค เมืองฯ): ยุทธศาสตร์ที่ ๓ การสร้างความเข้มแข็งทางเศรษฐกิจและแข่งขันได้อย่างยั่งยืน</p> <p>๓) ยุทธศาสตร์ภาคกลาง: ยุทธศาสตร์ที่ ๓ ยกระดับการผลิตสินค้าเกษตรและอุตสาหกรรมโดยใช้นวัตกรรม เทคโนโลยี และความคิดสร้างสรรค์ เพื่อให้สามารถแข่งขันได้อย่างยั่งยืน</p> <p>๔) ยุทธศาสตร์กลุ่มภาคกลางปริมณฑล: ประเด็นยุทธศาสตร์ที่ ๑ พัฒนานวัตกรรมด้านการผลิตและยกระดับอุตสาหกรรม เกษตรอุตสาหกรรมและพาณิชย์กรรมที่ได้มาตรฐาน รองรับการค้าระดับโลกของกรุงเทพมหานคร</p> <p>๕) ยุทธศาสตร์จังหวัด: ประเด็นยุทธศาสตร์ที่ ๑</p> <p>๖) นโยบายสำคัญ หรือ อื่นๆ ฯลฯ: นโยบายในการปฏิรูปภาคการเกษตรไทยให้ก้าวสู่ยุคไทยแลนด์ ๔.๐ ตามแผนพัฒนาการเกษตร</p> <p>ความพร้อมของโครงการ</p> <p>๑) พื้นที่ดำเนินการ</p> <p><input checked="" type="checkbox"/> ดำเนินการได้ทันที</p> <p>๒) แบบรูปรายการ/แผนการปฏิบัติงาน</p> <p><input checked="" type="checkbox"/> มีและสมบูรณ์</p> <p>๓) ความพร้อมของบุคลากร เครื่องมือ และเทคนิคการดำเนินการ</p> <p><input checked="" type="checkbox"/> มีพร้อมดำเนินการได้ทันที</p>
๗. ระยะเวลา	ดำเนินการ ๕ ปี ตั้งแต่ปีงบประมาณ พ.ศ. ๒๕๖๑-๒๕๖๕

หัวข้อ	รายละเอียด												
งบประมาณ พื้นที่เป้าหมาย	๑๓,๕๐๐,๐๐๐ บาท จังหวัดสมุทรปราการ												
๘. กิจกรรมหลักของโครงการ ส่งเสริมและเพิ่มขีดความสามารถในการแข่งขันภาคอุตสาหกรรม													
๘.๑ กิจกรรมหลักที่ ๑ งบประมาณ ผู้รับผิดชอบ หน่วยงานที่เกี่ยวข้อง	<p>กิจกรรม: ส่งเสริมและเพิ่มขีดความสามารถในการแข่งขันภาคอุตสาหกรรม</p> <p>- ส่งเสริมและเพิ่มขีดความสามารถในการแข่งขันภาคอุตสาหกรรมของจังหวัดสมุทรปราการ</p> <p>งบประมาณรวม ๑๓,๕๐๐,๐๐๐ บาท</p> <table border="1" data-bbox="539 517 1477 600"> <thead> <tr> <th>ปี ๒๕๖๑</th> <th>ปี ๒๕๖๒</th> <th>ปี ๒๕๖๓</th> <th>ปี ๒๕๖๔</th> <th>ปี ๒๕๖๕</th> <th>ปี ๒๕๖๑-๒๕๖๕</th> </tr> </thead> <tbody> <tr> <td>๐</td> <td>๐</td> <td>๔,๕๐๐,๐๐๐</td> <td>๔,๕๐๐,๐๐๐</td> <td>๔,๕๐๐,๐๐๐</td> <td>๑๓,๕๐๐,๐๐๐</td> </tr> </tbody> </table> <p>ผู้รับผิดชอบ: สำนักงานอุตสาหกรรมจังหวัดสมุทรปราการ หน่วยงานที่เกี่ยวข้อง อปท.เจ้าของพื้นที่</p>	ปี ๒๕๖๑	ปี ๒๕๖๒	ปี ๒๕๖๓	ปี ๒๕๖๔	ปี ๒๕๖๕	ปี ๒๕๖๑-๒๕๖๕	๐	๐	๔,๕๐๐,๐๐๐	๔,๕๐๐,๐๐๐	๔,๕๐๐,๐๐๐	๑๓,๕๐๐,๐๐๐
ปี ๒๕๖๑	ปี ๒๕๖๒	ปี ๒๕๖๓	ปี ๒๕๖๔	ปี ๒๕๖๕	ปี ๒๕๖๑-๒๕๖๕								
๐	๐	๔,๕๐๐,๐๐๐	๔,๕๐๐,๐๐๐	๔,๕๐๐,๐๐๐	๑๓,๕๐๐,๐๐๐								

แบบสรุปโครงการแบบย่อ (Project Brief)

ประเด็นการพัฒนาจังหวัด ยุทธศาสตร์ที่ ๑

กลยุทธ์ที่ ๑๑.. ส่งเสริมการจัดการขยะมูลฝอยตาม Roadmap และการแปรรูปขยะมูลฝอยเป็นพลังงาน

โดยใช้นวัตกรรมและเทคโนโลยีที่เหมาะสมกับพื้นที่

๑๑.. เฝ้าระวังคุณภาพอากาศในพื้นที่วิกฤติและพื้นที่เสี่ยงโดยการประเมินสุขภาพของประชาชน และการถ่ายทอดองค์ความรู้ในการป้องกันตนเอง

หัวข้อ	รายละเอียด
๑. ชื่อโครงการ	การบริหารจัดการขยะมูลฝอยและของเสียอันตรายในชุมชนตาม Roadmap โดยการมีส่วนร่วมของทุกภาคส่วน
๒. ความสำคัญของโครงการ หลักการและเหตุผล	จากสถานการณ์ขยะมูลฝอยชุมชนในประเทศไทยในปี ๒๕๕๘ พบว่ามีปริมาณขยะมูลฝอยชุมชนเกิดขึ้นประมาณ ๒๖.๘๕ ล้านตัน หรือ ๗๓,๓๕๐ตัน/วัน ซึ่งจังหวัดสมุทรปราการเป็นจังหวัดที่มีปริมาณขยะมูลฝอยเกิดขึ้นต่อวันมากที่สุดอยู่ในลำดับที่ ๔ ของประเทศ ประมาณ ๒,๐๔๙ ตัน/วัน โดยปริมาณขยะมูลฝอยมีแนวโน้มเพิ่มสูงขึ้นเรื่อยตั้งแต่ปี พ.ศ. ๒๕๕๕ สำหรับการกำจัดขยะมูลฝอยหน่วยงานท้องถิ่นจะดำเนินการรวบรวมและขนส่งขยะฯ ไปกำจัด ทั้งที่ดำเนินการเองและจ้างเอกชนดำเนินการ ซึ่งบริษัทเอกชนที่เข้ามาดำเนินการมีจำนวน ๒ แห่งได้แก่บริษัท แพลนเนอร์ซีแอดมิทราเนอรัล จำกัด ตั้งอยู่ในอำเภอบางพลี มีพื้นที่สำหรับฝังกลบประมาณ ๕๑ ไร่ รองรับ อปท. จำนวน ๑๕ แห่ง วันละประมาณ ๗๗๕ ตัน และห้างหุ้นส่วนจำกัด ต.แสงชัยปากน้ำ ตั้งอยู่ที่ตำบลแพรกษา อำเภอมือเืองฯ มีพื้นที่สำหรับฝังกลบประมาณ ๑๓๐ ไร่ รองรับ อปท. จำนวน ๒๔ แห่ง วันละประมาณ ๑,๐๐๐ ตัน และเทศบาลตำบลบ้านคลองสวน ตั้งอยู่ที่อำเภอบางบ่อ มีพื้นที่ดำเนินการประมาณ ๓ ไร่ รองรับ อปท. จำนวน ๙ แห่ง ดำเนินการโดยวิธีเทกอง โดยที่จ้างเอกชนเป็นผู้ขนไปกำจัดในสถานที่ใกล้เคียงได้แก่จังหวัดสมุทรสาคร และจังหวัดฉะเชิงเทรา แต่อย่างไรก็ดี จังหวัดสมุทรปราการยังมีปัญหาด้านการจัดการขยะมูลฝอยที่เป็นปัญหาสำคัญของจังหวัดฯ อาทิ ปริมาณขยะมูลฝอยตกค้างในชุมชน การจัดเก็บขยะไม่ทันเวลา ไม่มีระบบการคัดแยกสถานที่ทิ้งขยะไม่เพียงพอ รวมทั้งประชาชนยังขาดจิตสำนึกในการทิ้งขยะและการแยกประเภทขยะมูลฝอย ดังนั้นจังหวัดสมุทรปราการจึงต้องมุ่งเน้นการเพิ่มประสิทธิภาพระบบการจัดการขยะมูลฝอยโดยการมีส่วนร่วมของชุมชนและภาคีเครือข่ายแบบบูรณาการ โดยการจัดกิจกรรมเชิงรุกตั้งแต่การประชาสัมพันธ์ปลูกจิตสำนึก การรณรงค์ การฝึกอบรมให้ความรู้ การคัดแยกขยะ เพื่อกระตุ้นและส่งเสริมให้ประชาชนเข้าใจเกี่ยวกับการจัดการขยะตามหลักการ ๓Rs
๓. วัตถุประสงค์ของโครงการ	๑. เพื่อเพิ่มประสิทธิภาพระบบการจัดการขยะมูลฝอยโดยการมีส่วนร่วมของชุมชนและภาคีเครือข่ายแบบบูรณาการ ๒. เพื่อส่งเสริมการมีส่วนร่วมของประชาชนให้สามารถลดปริมาณขยะ คัดแยกขยะ นำขยะมาใช้ประโยชน์อย่างเป็นรูปธรรมและเกิดความยั่งยืน ๓. เพื่อให้ประชาชนมีสุขอนามัยที่ดี สามารถป้องกันตนเองจากมลภาวะทางอากาศที่เป็นพิษได้
๔. ตัวชี้วัดและค่าเป้าหมาย	๑. ร้อยละของขยะมูลฝอยสะสมในพื้นที่ที่มีปริมาณลดลง (ร้อยละ ๕) ๒. ร้อยละของประชาชนที่อยู่อาศัยรอบกองขยะหรือพื้นที่เสี่ยงได้รับการเฝ้าระวังและดูแลด้านสุขภาพ (ร้อยละ ๑๐)

หัวข้อ	รายละเอียด
๕. ผลผลิต/ผลลัพธ์	ผลผลิต ๑.ปริมาณขยะมูลฝอยร้อยละ ๕ ที่ตกค้างในพื้นที่ลดลง ๒.ประชาชนร้อยละ ๑๐ ที่อยู่อาศัยรอบกองขยะหรือพื้นที่เสี่ยงได้รับการเฝ้าระวังและดูแลด้านสุขภาพ ผลลัพธ์ ๑.ขยะมูลฝอยได้รับการบริหารจัดการถูกต้องตามหลักวิชาการ ๒.ประชาชนมีสุขภาพอนามัยที่ดีขึ้น ๓.ทรัพยากรธรรมชาติและสิ่งแวดล้อมได้รับการอนุรักษ์และฟื้นฟู
๖. ความเชื่อมโยงกับยุทธศาสตร์	ความเชื่อมโยงกับยุทธศาสตร์ ๑) ยุทธศาสตร์ชาติ: ยุทธศาสตร์การสร้างการเติบโตบนคุณภาพชีวิตที่เป็นมิตรกับสิ่งแวดล้อม ๒) แผนพัฒนาเศรษฐกิจและสังคมแห่งชาติ ฉบับที่ ๑๒ (ยุทธศาสตร์การพัฒนากภาคเมืองฯ): ยุทธศาสตร์ที่ ๔ การเติบโตที่เป็นมิตรกับสิ่งแวดล้อมเพื่อการพัฒนาที่ยั่งยืน ๓) ยุทธศาสตร์ภาคกลาง: ยุทธศาสตร์ที่ ๑ พัฒนารุงเทพฯ เป็นมหานครทันสมัยระดับโลก ควบคู่กับการพัฒนาคุณภาพชีวิตและแก้ไขปัญหาสิ่งแวดล้อมเมือง ๔) ยุทธศาสตร์กลุ่มภาคกลางปริมณฑล: ประเด็นยุทธศาสตร์ที่ ๒ พัฒนาโครงสร้างพื้นฐานระบบโลจิสติกส์ เมือง ชุมชนอย่างเป็นระบบ พัฒนาการบริหารจัดการน้ำ ทรัพยากรธรรมชาติและสิ่งแวดล้อมอย่างสมดุลและยั่งยืน ๕) ยุทธศาสตร์จังหวัด: ประเด็นยุทธศาสตร์ที่ ๑ ๖) นโยบายสำคัญ หรือ อื่นๆ ฯลฯ: ระเบียบสำนักนายกรัฐมนตรีว่าด้วยการจัดระบบการบริหารจัดการขยะมูลฝอยของประเทศ พ.ศ. ๒๕๕๗ ความพร้อมของโครงการ ๑)พื้นที่ดำเนินการ <input checked="" type="checkbox"/> ดำเนินการได้ทันที ๒)แบบรูปรายการ/แผนการปฏิบัติงาน <input checked="" type="checkbox"/> มีและสมบูรณ์ ๓)ความพร้อมของบุคลากร เครื่องมือ และเทคนิคการดำเนินการ <input checked="" type="checkbox"/> มีพร้อมดำเนินการได้ทันที
๗. ระยะเวลางบประมาณพื้นที่เป้าหมาย	ดำเนินการ ๕ ปี ตั้งแต่ปีงบประมาณ พ.ศ. ๒๕๖๑-๒๕๖๕ ๒๓๔,๕๐๐,๐๐๐ บาท จังหวัดสมุทรปราการ
๘. กิจกรรมหลักของโครงการ การบริหารจัดการขยะมูลฝอยและของเสียอันตรายในชุมชนตาม Roadmap โดยความร่วมมือร่วมของทุกภาคส่วน	
๘.๑ กิจกรรมหลักที่ ๑ งบประมาณ ผู้รับผิดชอบ หน่วยงานที่เกี่ยวข้อง	กิจกรรม: ถ่ายทอดองค์ความรู้และสร้างเครือข่ายการดำเนินงานแปรรูปขยะมูลฝอยเป็นพลังงานและผลิตภัณฑ์อื่น ๆ -ถ่ายทอดองค์ความรู้ในการบริหารจัดการขยะ -จัดหาเครื่องมือ/อุปกรณ์ที่ใช้ในการคัดแยกขยะ -สนับสนุนการศึกษาและพัฒนานวัตกรรมการแปรรูปขยะมูลฝอยและของเสียอันตรายจากชุมชน -สนับสนุนการจัดตั้งศูนย์การแปรรูปขยะแบบครบวงจร -รณรงค์ประชาสัมพันธ์ และเสริมสร้างความเข้าใจเกี่ยวกับการจัดการขยะตามหลักการ ๓Rs

หัวข้อ	รายละเอียด												
	<p>งบประมาณรวม ๑๘,๐๐๐,๐๐๐ บาท</p> <table border="1" data-bbox="539 297 1474 376"> <thead> <tr> <th>ปี ๒๕๖๑</th> <th>ปี๒๕๖๒</th> <th>ปี๒๕๖๓</th> <th>ปี๒๕๖๔</th> <th>ปี๒๕๖๕</th> <th>ปี๒๕๖๑-๒๕๖๕</th> </tr> </thead> <tbody> <tr> <td>๒,๐๐๐,๐๐๐</td> <td>๑๐,๐๐๐,๐๐๐</td> <td>๒,๐๐๐,๐๐๐</td> <td>๒,๐๐๐,๐๐๐</td> <td>๒,๐๐๐,๐๐๐</td> <td>๑๘,๐๐๐,๐๐๐</td> </tr> </tbody> </table> <p>ผู้รับผิดชอบ: สำนักงานทรัพยากรธรรมชาติและสิ่งแวดล้อมจังหวัดสมุทรปราการ หน่วยงานที่เกี่ยวข้อง: ๑.สำนักงานส่งเสริมการปกครองท้องถิ่นจังหวัดสมุทรปราการ ๒.อปท.ที่เกี่ยวข้อง</p>	ปี ๒๕๖๑	ปี๒๕๖๒	ปี๒๕๖๓	ปี๒๕๖๔	ปี๒๕๖๕	ปี๒๕๖๑-๒๕๖๕	๒,๐๐๐,๐๐๐	๑๐,๐๐๐,๐๐๐	๒,๐๐๐,๐๐๐	๒,๐๐๐,๐๐๐	๒,๐๐๐,๐๐๐	๑๘,๐๐๐,๐๐๐
ปี ๒๕๖๑	ปี๒๕๖๒	ปี๒๕๖๓	ปี๒๕๖๔	ปี๒๕๖๕	ปี๒๕๖๑-๒๕๖๕								
๒,๐๐๐,๐๐๐	๑๐,๐๐๐,๐๐๐	๒,๐๐๐,๐๐๐	๒,๐๐๐,๐๐๐	๒,๐๐๐,๐๐๐	๑๘,๐๐๐,๐๐๐								
<p>๘.๒ กิจกรรมหลักที่ ๒ งบประมาณ ผู้รับผิดชอบ หน่วยงานที่เกี่ยวข้อง</p>	<p>กิจกรรม: ป้องกันและแก้ไขมลภาวะทางอากาศที่เป็นพิษที่เกิดจากขยะตกค้าง โดยการป้องกัน และควบคุม ควันในพื้นที่เสี่ยง และพื้นที่วิกฤติ</p> <ul style="list-style-type: none"> -ถ่ายทอดองค์ความรู้ในการป้องกันตนเองจากมลภาวะทางอากาศที่เป็นพิษ -ตรวจประเมินสุขภาพประชาชนเบื้องต้น เพื่อควบคุมโรคติดต่อ <p>งบประมาณรวม ๕,๐๐๐,๐๐๐ บาท</p> <table border="1" data-bbox="539 741 1474 819"> <thead> <tr> <th>ปี ๒๕๖๑</th> <th>ปี๒๕๖๒</th> <th>ปี๒๕๖๓</th> <th>ปี๒๕๖๔</th> <th>ปี๒๕๖๕</th> <th>ปี๒๕๖๑-๒๕๖๕</th> </tr> </thead> <tbody> <tr> <td>๑,๐๐๐,๐๐๐</td> <td>๑,๐๐๐,๐๐๐</td> <td>๑,๐๐๐,๐๐๐</td> <td>๑,๐๐๐,๐๐๐</td> <td>๑,๐๐๐,๐๐๐</td> <td>๕,๐๐๐,๐๐๐</td> </tr> </tbody> </table> <p>ผู้รับผิดชอบ</p> <ol style="list-style-type: none"> ๑.สำนักงานสาธารณสุขจังหวัดสมุทรปราการ ๒.อปท.ที่เกี่ยวข้อง <p>หน่วยงานที่เกี่ยวข้อง:</p> <ol style="list-style-type: none"> ๑.กรมควบคุมมลพิษ ๒.กรมส่งเสริมการปกครองท้องถิ่น ๓.อปท.ทุกแห่ง 	ปี ๒๕๖๑	ปี๒๕๖๒	ปี๒๕๖๓	ปี๒๕๖๔	ปี๒๕๖๕	ปี๒๕๖๑-๒๕๖๕	๑,๐๐๐,๐๐๐	๑,๐๐๐,๐๐๐	๑,๐๐๐,๐๐๐	๑,๐๐๐,๐๐๐	๑,๐๐๐,๐๐๐	๕,๐๐๐,๐๐๐
ปี ๒๕๖๑	ปี๒๕๖๒	ปี๒๕๖๓	ปี๒๕๖๔	ปี๒๕๖๕	ปี๒๕๖๑-๒๕๖๕								
๑,๐๐๐,๐๐๐	๑,๐๐๐,๐๐๐	๑,๐๐๐,๐๐๐	๑,๐๐๐,๐๐๐	๑,๐๐๐,๐๐๐	๕,๐๐๐,๐๐๐								
<p>๘.๓ กิจกรรมหลักที่ ๓ งบประมาณ ผู้รับผิดชอบ หน่วยงานที่เกี่ยวข้อง</p>	<p>กิจกรรม: พัฒนาศักยภาพด้านสิ่งแวดล้อม จังหวัดสมุทรปราการ</p> <ul style="list-style-type: none"> -ส่งเสริมการวิจัยด้านสิ่งแวดล้อมจังหวัดสมุทรปราการ -ส่งเสริมการป้องกันและแก้ไขปัญหาหมอกพิษด้านสิ่งแวดล้อม <p>งบประมาณรวม ๒๐๐,๐๐๐,๐๐๐ บาท</p> <table border="1" data-bbox="539 1323 1474 1402"> <thead> <tr> <th>ปี ๒๕๖๑</th> <th>ปี๒๕๖๒</th> <th>ปี๒๕๖๓</th> <th>ปี๒๕๖๔</th> <th>ปี๒๕๖๕</th> <th>ปี๒๕๖๑-๒๕๖๕</th> </tr> </thead> <tbody> <tr> <td>๐</td> <td>๑๐๐,๐๐๐,๐๐๐</td> <td>๐</td> <td>๐</td> <td>๑๐๐,๐๐๐,๐๐๐</td> <td>๒๐๐,๐๐๐,๐๐๐</td> </tr> </tbody> </table> <p>ผู้รับผิดชอบ: สำนักงานศึกษาธิการจังหวัดสมุทรปราการ หน่วยงานที่เกี่ยวข้อง:</p> <ol style="list-style-type: none"> ๑.กรมควบคุมมลพิษ ๒.กรมส่งเสริมการปกครองท้องถิ่น 	ปี ๒๕๖๑	ปี๒๕๖๒	ปี๒๕๖๓	ปี๒๕๖๔	ปี๒๕๖๕	ปี๒๕๖๑-๒๕๖๕	๐	๑๐๐,๐๐๐,๐๐๐	๐	๐	๑๐๐,๐๐๐,๐๐๐	๒๐๐,๐๐๐,๐๐๐
ปี ๒๕๖๑	ปี๒๕๖๒	ปี๒๕๖๓	ปี๒๕๖๔	ปี๒๕๖๕	ปี๒๕๖๑-๒๕๖๕								
๐	๑๐๐,๐๐๐,๐๐๐	๐	๐	๑๐๐,๐๐๐,๐๐๐	๒๐๐,๐๐๐,๐๐๐								
<p>๘.๔ กิจกรรมหลักที่ ๔ งบประมาณ ผู้รับผิดชอบ หน่วยงานที่เกี่ยวข้อง</p>	<p>กิจกรรม: บริหารจัดการขยะและสิ่งแวดล้อม (การพัฒนากระบวนการบริหารจัดการขยะมูลฝอยแบบครบวงจรโดยการมีส่วนร่วมของชุมชน จังหวัดสมุทรปราการ)</p> <ul style="list-style-type: none"> -ส่งเสริมความรู้ในการบริหารจัดการขยะให้ชุมชน -ส่งเสริมการคัดแยกขยะให้ชุมชน -สนับสนุนเครื่องมือ อุปกรณ์ในการบริหารจัดการขยะตัวอย่าง -ส่งเสริมการวิจัยวิธีการบริหารจัดการขยะในชุมชน <p>งบประมาณรวม ๑๐,๐๐๐,๐๐๐ บาท</p> <table border="1" data-bbox="539 1899 1474 1977"> <thead> <tr> <th>ปี ๒๕๖๑</th> <th>ปี๒๕๖๒</th> <th>ปี๒๕๖๓</th> <th>ปี๒๕๖๔</th> <th>ปี๒๕๖๕</th> <th>ปี๒๕๖๑-๒๕๖๕</th> </tr> </thead> <tbody> <tr> <td>๐</td> <td>๕,๐๐๐,๐๐๐</td> <td>๐</td> <td>๐</td> <td>๕,๐๐๐,๐๐๐</td> <td>๑๐,๐๐๐,๐๐๐</td> </tr> </tbody> </table> <p>ผู้รับผิดชอบ: สำนักงานศึกษาธิการจังหวัดสมุทรปราการ หน่วยงานที่เกี่ยวข้อง:</p> <ol style="list-style-type: none"> ๑.กรมควบคุมมลพิษ 	ปี ๒๕๖๑	ปี๒๕๖๒	ปี๒๕๖๓	ปี๒๕๖๔	ปี๒๕๖๕	ปี๒๕๖๑-๒๕๖๕	๐	๕,๐๐๐,๐๐๐	๐	๐	๕,๐๐๐,๐๐๐	๑๐,๐๐๐,๐๐๐
ปี ๒๕๖๑	ปี๒๕๖๒	ปี๒๕๖๓	ปี๒๕๖๔	ปี๒๕๖๕	ปี๒๕๖๑-๒๕๖๕								
๐	๕,๐๐๐,๐๐๐	๐	๐	๕,๐๐๐,๐๐๐	๑๐,๐๐๐,๐๐๐								

หัวข้อ	รายละเอียด												
	๒.กรมส่งเสริมการปกครองท้องถิ่น												
๘.๕ กิจกรรมหลักที่ ๕ งบประมาณ ผู้รับผิดชอบ หน่วยงานที่เกี่ยวข้อง	<p>กิจกรรม: พัฒนาเครือข่ายอนุรักษ์ฟื้นฟูคุณภาพน้ำคูคลองและลดปริมาณขยะมูลฝอยชุมชน จังหวัดสมุทรปราการ</p> <ul style="list-style-type: none"> -ประสานงานหน่วยงานที่เกี่ยวข้องในพื้นที่จังหวัดสมุทรปราการประเมินศักยภาพชุมชน/หน่วยงาน/ครัวเรือน ที่ได้รับการเสนอเข้าร่วมโครงการร่วมกับผู้นำชุมชนและหน่วยงานราชการ ในแต่ละอำเภอ -อบรมสัมมนาเชิงปฏิบัติการเพื่อพัฒนาศักยภาพเครือข่ายที่เข้าร่วมโครงการ -ประชุมสัมมนาเชิงปฏิบัติการ ประเมินผลคัดเลือกเครือข่ายชุมชนต้นแบบถอดบทเรียน <p>งบประมาณรวม ๑,๕๐๐,๐๐๐ บาท</p> <table border="1" data-bbox="539 663 1474 745"> <thead> <tr> <th>ปี ๒๕๖๑</th> <th>ปี ๒๕๖๒</th> <th>ปี ๒๕๖๓</th> <th>ปี ๒๕๖๔</th> <th>ปี ๒๕๖๕</th> <th>ปี ๒๕๖๑-๒๕๖๔๕</th> </tr> </thead> <tbody> <tr> <td>๐</td> <td>๐</td> <td>๐</td> <td>๐</td> <td>๑,๕๐๐,๐๐๐</td> <td>๑,๕๐๐,๐๐๐</td> </tr> </tbody> </table> <p>ผู้รับผิดชอบ:สำนักงานทรัพยากรธรรมชาติและสิ่งแวดล้อมจังหวัดสมุทรปราการ</p> <p>หน่วยงานที่เกี่ยวข้อง:</p> <ol style="list-style-type: none"> ๑. สำนักงานสิ่งแวดล้อมภาคที่ ๑๓ (ชลบุรี) ๒. อปท.ทุกแห่ง ๓. เครือข่ายอาสาสมัครพิทักษ์ทรัพยากรธรรมชาติและสิ่งแวดล้อมหมู่บ้าน (ทสม.) จังหวัดสมุทรปราการ 	ปี ๒๕๖๑	ปี ๒๕๖๒	ปี ๒๕๖๓	ปี ๒๕๖๔	ปี ๒๕๖๕	ปี ๒๕๖๑-๒๕๖๔๕	๐	๐	๐	๐	๑,๕๐๐,๐๐๐	๑,๕๐๐,๐๐๐
ปี ๒๕๖๑	ปี ๒๕๖๒	ปี ๒๕๖๓	ปี ๒๕๖๔	ปี ๒๕๖๕	ปี ๒๕๖๑-๒๕๖๔๕								
๐	๐	๐	๐	๑,๕๐๐,๐๐๐	๑,๕๐๐,๐๐๐								

แบบสรุปโครงการแบบย่อ (Project Brief)

ประเด็นการพัฒนาจังหวัด ยุทธศาสตร์ที่ ๑

กลยุทธ์ที่ ๑๒..เร่งบูรณะและฟื้นฟูแม่น้ำสายหลักไม่ให้เสื่อมโทรมมากกว่าที่เป็นอยู่ โดยการส่งเสริมกระบวนการมีส่วนร่วมจากทุกภาคส่วน
๑๔..สนับสนุนให้ประชาชนเข้ามาเป็นสมาชิกเครือข่ายการเฝ้าระวังมลพิษสิ่งแวดล้อมในพื้นที่ โดยสร้างความรู้ ความเข้าใจ ความตระหนัก และการมีส่วนร่วมของประชาชน

หัวข้อ	รายละเอียด
๑. ชื่อโครงการ	อนุรักษ์และฟื้นฟูคุณภาพน้ำในแม่น้ำลำคลอง และทะเล
๒. ความสำคัญของโครงการ หลักการและเหตุผล	มลพิษทางน้ำของจังหวัดสมุทรปราการ มีสาเหตุสำคัญ คือ โรงงานและชุมชนเมืองปล่อยน้ำทิ้งสู่แหล่งธรรมชาติ รวมทั้งสารเคมีเป็นพิษต่าง ๆ ทำให้แหล่งน้ำเสียเพื่อป้องกันปัญหาดังกล่าว คณะกรรมการสิ่งแวดล้อมแห่งชาติ ได้ออกประกาศ ฉบับที่ ๙ (พ.ศ.๒๕๓๗) ออกตามความในพระราชบัญญัติส่งเสริมและรักษาคุณภาพสิ่งแวดล้อมแห่งชาติ พ.ศ.๒๕๓๕ กำหนดให้ท้องที่เขตจังหวัดสมุทรปราการเป็นเขตควบคุมมลพิษ ซึ่งจากการตรวจสอบ พบว่า มีโรงงานที่ก่อให้เกิดผลกระทบต่อสิ่งแวดล้อมในพื้นที่ในแต่ ละปีเกือบ ๑๐๐ โรงงาน ซึ่งจังหวัดใช้มาตรการลงโทษทันทีกรณีพบการกระทำผิดรุนแรง เช่น สั่งปิดดำเนินการชั่วคราวเพื่อให้ปรับปรุงแก้ไข สำหรับการยื่นขอใบอนุญาต/การขอล ายโรงงาน ได้แต่งตั้งคณะกรรมการเพื่อตรวจสอบกระบวนการผลิต ระบบสาธารณสุขใน โรงงาน หากพบมีความบกพร่องจะชะลอการก่อสร้างไว้ก่อน กรณีพบการสร้างปัญหาน้ำ เสียจะไม่ออกใบอนุญาตให้ นอกจากนี้เสียที่เกิดจากโรงงานอุตสาหกรรมแล้ว ยังมีน้ำเสีย ที่เกิดจากแหล่งอาคารพาณิชย์และชุมชนต่าง ๆ ที่อยู่อาศัยกันอย่างหนาแน่น และขาดการ จัดการในเรื่องการบำบัดน้ำเสียในครัวเรือน ประกอบกับยุทธศาสตร์การบริหารจัดการ น้ำ พ.ศ. ๒๕๕๘-๒๕๖๙ ซึ่งมีวัตถุประสงค์เพื่อแก้ไขปัญหาทรัพยากรน้ำที่มีผลกระทบ รุนแรงต่อสังคมและเศรษฐกิจ มีการบริหารจัดการน้ำแบบบูรณาการให้มีโอกาสเข้าถึง ทรัพยากรน้ำของทุกภาคส่วนอย่างเหมาะสม และสร้างความสมดุลระหว่างการพัฒนา และการใช้ประโยชน์จากทรัพยากรน้ำตามศักยภาพลุ่มน้ำ ดังนั้น เพื่อให้การพัฒนา ด้านเศรษฐกิจและสังคม และรักษาสิ่งแวดล้อมอย่างยั่งยืน จังหวัดสมุทรปราการจึง จำเป็นต้องเน้นการปรับปรุงทางน้ำสายหลักที่ต้นเขินและกีดขวางทางไหลของน้ำอย่าง รุนแรง การพัฒนาเพิ่มประสิทธิภาพระบบบำบัดน้ำเสียภายในชุมชน และโรงงาน โดย การจัดการให้เกิดกระบวนการมีส่วนร่วมระหว่างชุมชน และโรงงานในรักษาคุณภาพ น้ำในแม่น้ำ ลำคลอง
๓. วัตถุประสงค์ของโครงการ	๑.เพื่อลดการปล่อยน้ำเสียจากโรงงานและชุมชนลงสู่แม่น้ำลำคลอง ๒.เพื่อปลูกจิตสำนึกในการรักษาคุณภาพน้ำไม่ให้เสื่อมโทรมกว่าที่เป็นอยู่ ๓.เพื่อสร้างกระบวนการมีส่วนร่วมระหว่างภาครัฐ เอกชนและประชาชนในการเฝ้า ระวัง และรักษาคุณภาพน้ำในแม่น้ำ ลำคลอง ๔.เพื่อกำจัดวัชพืชที่กีดขวางทางน้ำ และขุดลอกแหล่งน้ำที่ต้นเขิน
๔. ตัวชี้วัดและค่าเป้าหมาย	๑.ร้อยละที่เพิ่มขึ้นของแหล่งน้ำได้รับการพัฒนา ปรับปรุงและฟื้นฟูเพื่อเพิ่มปริมาณ น้ำต้นทุน(ร้อยละ ๒๐) ๒.ร้อยละที่เพิ่มขึ้นของจำนวนประชาชนที่เข้ามาเป็นสมาชิกเครือข่ายเฝ้าระวังคุณภาพ สิ่งแวดล้อม(ร้อยละ ๑๐)

หัวข้อ	รายละเอียด												
๕. ผลผลิต/ผลลัพธ์	ผลผลิต ๑.แหล่งน้ำร้อยละ ๒๐ ได้รับการพัฒนาปรับปรุงและฟื้นฟูเพื่อเพิ่มปริมาณน้ำต้นทุน ๒.ประชาชนร้อยละ ๒๐ เข้ามาเป็นสมาชิกเครือข่ายเฝ้าระวังคุณภาพสิ่งแวดล้อม ผลลัพธ์ ๑.เกษตรกรมีน้ำใช้เพียงพอสำหรับอุปโภคและบริโภค ๒.ทรัพยากรธรรมชาติและสิ่งแวดล้อมได้รับการอนุรักษ์และฟื้นฟู												
๖. ความเชื่อมโยงกับยุทธศาสตร์	ความเชื่อมโยงกับยุทธศาสตร์ ๑) ยุทธศาสตร์ชาติ: ยุทธศาสตร์การสร้างการเติบโตบนคุณภาพชีวิตที่เป็นมิตรกับสิ่งแวดล้อม ๒) แผนพัฒนาเศรษฐกิจและสังคมแห่งชาติ ฉบับที่ ๑๒ (ยุทธศาสตร์การพัฒนาภาค เมืองฯ): ยุทธศาสตร์การเติบโตที่เป็นมิตรกับสิ่งแวดล้อมเพื่อการพัฒนาที่ยั่งยืน ๓) ยุทธศาสตร์ภาคกลาง: ยุทธศาสตร์ที่ ๔ บริหารจัดการน้ำและทรัพยากรธรรมชาติ เพื่อแก้ไขปัญหาน้ำท่วม ภัยแล้งและคงความสมดุลของระบบนิเวศอย่างยั่งยืน ๔) ยุทธศาสตร์กลุ่มภาคกลางปริณทล: ประเด็นยุทธศาสตร์ที่ ๒ พัฒนาโครงสร้างพื้นฐาน ระบบโลจิสติกส์ เมือง ชุมชนอย่างเป็นระบบ พัฒนาการบริหารจัดการน้ำ ทรัพยากรธรรมชาติและสิ่งแวดล้อมอย่างสมดุลและยั่งยืน ๕) ยุทธศาสตร์จังหวัด: ประเด็นยุทธศาสตร์ที่ ๑ ๖) นโยบายสำคัญ หรือ อื่นๆ ฯลฯ: ยุทธศาสตร์การจัดการมลพิษ ๒๐ ปีพ.ศ.๒๕๖๐-๒๕๖๔ ความพร้อมของโครงการ ๑)พื้นที่ดำเนินการ <input checked="" type="checkbox"/> ดำเนินการได้ทันที ๒)แบบรูปราชการ/แผนการปฏิบัติงาน <input checked="" type="checkbox"/> มีและสมบูรณ์ ๓)ความพร้อมของบุคลากร เครื่องมือ และเทคนิคการดำเนินการ <input checked="" type="checkbox"/> มีพร้อมดำเนินการได้ทันที												
๗. ระยะเวลางบประมาณพื้นที่เป้าหมาย	ดำเนินการ ๕ ปี ตั้งแต่ปีงบประมาณ พ.ศ. ๒๕๖๑-๒๕๖๕ ๑๒๔,๐๐๐,๐๐๐ บาท จังหวัดสมุทรปราการ												
๘. กิจกรรมหลักของโครงการ อนุรักษ์และฟื้นฟูคุณภาพน้ำในแม่น้ำและลำคลอง													
๘.๑ กิจกรรมหลักที่ ๑ บประมาณ ผู้รับผิดชอบ หน่วยงานที่เกี่ยวข้อง	กิจกรรม: กำจัดวัชพืช และขุดลอกแหล่งน้ำและลำรางสาธารณะ เพื่ออนุรักษ์และฟื้นฟูคุณภาพน้ำในคลองสายหลักและคลองเชื่อมต่อ - ขุดลอกคลอง และลำรางสาธารณะที่ตื้นเขิน - กำจัดวัชพืชที่กีดขวางทางน้ำโดยการตัด และขุดลอก งบประมาณรวม ๑๐๒,๐๐๐,๐๐๐ บาท <table border="1" data-bbox="603 1825 1487 1944"> <thead> <tr> <th>ปี ๒๕๖๑</th> <th>ปี ๒๕๖๒</th> <th>ปี ๒๕๖๓</th> <th>ปี ๒๕๖๔</th> <th>ปี ๒๕๖๕</th> <th>ปี ๒๕๖๑-๒๕๖๕</th> </tr> </thead> <tbody> <tr> <td>๑๘,๐๐๐,๐๐๐</td> <td>๓๐,๐๐๐,๐๐๐</td> <td>๑๘,๐๐๐,๐๐๐</td> <td>๑๘,๐๐๐,๐๐๐</td> <td>๑๘,๐๐๐,๐๐๐</td> <td>๑๐๒,๐๐๐,๐๐๐</td> </tr> </tbody> </table> ผู้รับผิดชอบ: สำนักงานชลประทานที่ ๑๑ กรมชลประทาน หน่วยงานที่เกี่ยวข้อง: ๑.สำนักงานส่งเสริมการปกครองท้องถิ่นจังหวัดสมุทรปราการ ๒.ที่ทำการปกครองอำเภอทุกอำเภอ ๓.อปท.ที่เกี่ยวข้อง	ปี ๒๕๖๑	ปี ๒๕๖๒	ปี ๒๕๖๓	ปี ๒๕๖๔	ปี ๒๕๖๕	ปี ๒๕๖๑-๒๕๖๕	๑๘,๐๐๐,๐๐๐	๓๐,๐๐๐,๐๐๐	๑๘,๐๐๐,๐๐๐	๑๘,๐๐๐,๐๐๐	๑๘,๐๐๐,๐๐๐	๑๐๒,๐๐๐,๐๐๐
ปี ๒๕๖๑	ปี ๒๕๖๒	ปี ๒๕๖๓	ปี ๒๕๖๔	ปี ๒๕๖๕	ปี ๒๕๖๑-๒๕๖๕								
๑๘,๐๐๐,๐๐๐	๓๐,๐๐๐,๐๐๐	๑๘,๐๐๐,๐๐๐	๑๘,๐๐๐,๐๐๐	๑๘,๐๐๐,๐๐๐	๑๐๒,๐๐๐,๐๐๐								

หัวข้อ	รายละเอียด												
<p>๘.๒ กิจกรรมหลักที่ ๒</p> <p>งบประมาณ</p> <p>ผู้รับผิดชอบ</p> <p>หน่วยงานที่เกี่ยวข้อง</p>	<p>กิจกรรม: บำบัดและฟื้นฟูคุณภาพน้ำในคลองสายหลักและคลองเชื่อมต่อ</p> <ul style="list-style-type: none"> -ถ่ายทอดองค์ความรู้ในการจัดทำ EM Ball เพื่อใช้ในการบำบัดน้ำเสีย -ซ่อมแซม/บำรุงรักษาระบบบำบัดน้ำเสียที่มีอยู่ให้สามารถใช้งานได้ -รณรงค์และประชาสัมพันธ์ให้ประชาชน และโรงงานตระหนักถึงภัยที่เกิดจากมลภาวะทางน้ำ <p>งบประมาณรวม ๑๐,๐๐๐,๐๐๐ บาท</p> <table border="1" data-bbox="603 470 1492 589"> <thead> <tr> <th>ปี ๒๕๖๑</th> <th>ปี ๒๕๖๒</th> <th>ปี ๒๕๖๓</th> <th>ปี ๒๕๖๔</th> <th>ปี ๒๕๖๕</th> <th>ปี ๒๕๖๑-๒๕๖๕</th> </tr> </thead> <tbody> <tr> <td>๒,๐๐๐,๐๐๐</td> <td>๒,๐๐๐,๐๐๐</td> <td>๒,๐๐๐,๐๐๐</td> <td>๒,๐๐๐,๐๐๐</td> <td>๒,๐๐๐,๐๐๐</td> <td>๑๐,๐๐๐,๐๐๐</td> </tr> </tbody> </table> <p>ผู้รับผิดชอบ:</p> <ol style="list-style-type: none"> ๑.สำนักงานส่งเสริมการปกครองท้องถิ่นจังหวัดสมุทรปราการ ๒.ที่ทำการปกครองอำเภอทุกอำเภอ ๓.อปท.ที่เกี่ยวข้อง <p>หน่วยงานที่เกี่ยวข้อง: อปท.ที่เกี่ยวข้อง กรมทรัพยากรน้ำ</p>	ปี ๒๕๖๑	ปี ๒๕๖๒	ปี ๒๕๖๓	ปี ๒๕๖๔	ปี ๒๕๖๕	ปี ๒๕๖๑-๒๕๖๕	๒,๐๐๐,๐๐๐	๒,๐๐๐,๐๐๐	๒,๐๐๐,๐๐๐	๒,๐๐๐,๐๐๐	๒,๐๐๐,๐๐๐	๑๐,๐๐๐,๐๐๐
ปี ๒๕๖๑	ปี ๒๕๖๒	ปี ๒๕๖๓	ปี ๒๕๖๔	ปี ๒๕๖๕	ปี ๒๕๖๑-๒๕๖๕								
๒,๐๐๐,๐๐๐	๒,๐๐๐,๐๐๐	๒,๐๐๐,๐๐๐	๒,๐๐๐,๐๐๐	๒,๐๐๐,๐๐๐	๑๐,๐๐๐,๐๐๐								
<p>๘.๓ กิจกรรมหลักที่ ๓</p> <p>งบประมาณ</p> <p>ผู้รับผิดชอบ</p> <p>หน่วยงานที่เกี่ยวข้อง</p>	<p>กิจกรรม: รณรงค์และสร้างเครือข่ายการเฝ้าระวังมลพิษด้านสิ่งแวดล้อม</p> <ul style="list-style-type: none"> -ถ่ายทอดองค์ความรู้ให้กับสมาชิก -ตรวจจับสถานประกอบการที่ลักลอบการปล่อยน้ำเสียลงแม่น้ำคลอง -จัดทำสื่อรณรงค์ และประชาสัมพันธ์ -จัดทำฐานข้อมูลสมาชิกที่เข้ามาเป็นเครือข่าย <p>งบประมาณรวม ๗,๐๐๐,๐๐๐ บาท</p> <table border="1" data-bbox="603 1086 1492 1205"> <thead> <tr> <th>ปี ๒๕๖๑</th> <th>ปี ๒๕๖๒</th> <th>ปี ๒๕๖๓</th> <th>ปี ๒๕๖๔</th> <th>ปี ๒๕๖๕</th> <th>ปี ๒๕๖๑-๒๕๖๕</th> </tr> </thead> <tbody> <tr> <td>๒,๐๐๐,๐๐๐</td> <td>๒,๐๐๐,๐๐๐</td> <td>๑,๐๐๐,๐๐๐</td> <td>๑,๐๐๐,๐๐๐</td> <td>๑,๐๐๐,๐๐๐</td> <td>๗,๐๐๐,๐๐๐</td> </tr> </tbody> </table> <p>ผู้รับผิดชอบ</p> <ol style="list-style-type: none"> ๑.สำนักงานทรัพยากรธรรมชาติและสิ่งแวดล้อมจังหวัดสมุทรปราการ ๒.อปท.ที่เกี่ยวข้อง <p>หน่วยงานที่เกี่ยวข้อง: อปท.ที่เกี่ยวข้อง</p>	ปี ๒๕๖๑	ปี ๒๕๖๒	ปี ๒๕๖๓	ปี ๒๕๖๔	ปี ๒๕๖๕	ปี ๒๕๖๑-๒๕๖๕	๒,๐๐๐,๐๐๐	๒,๐๐๐,๐๐๐	๑,๐๐๐,๐๐๐	๑,๐๐๐,๐๐๐	๑,๐๐๐,๐๐๐	๗,๐๐๐,๐๐๐
ปี ๒๕๖๑	ปี ๒๕๖๒	ปี ๒๕๖๓	ปี ๒๕๖๔	ปี ๒๕๖๕	ปี ๒๕๖๑-๒๕๖๕								
๒,๐๐๐,๐๐๐	๒,๐๐๐,๐๐๐	๑,๐๐๐,๐๐๐	๑,๐๐๐,๐๐๐	๑,๐๐๐,๐๐๐	๗,๐๐๐,๐๐๐								
<p>๘.๔ กิจกรรมหลักที่ ๔</p> <p>งบประมาณ</p> <p>ผู้รับผิดชอบ</p> <p>หน่วยงานที่เกี่ยวข้อง</p>	<p>กิจกรรม: อนุรักษ์ทรัพยากรทางทะเลและชายฝั่งจังหวัดสมุทรปราการแบบบูรณาการ โดยการมีส่วนร่วม</p> <ul style="list-style-type: none"> -ปลูกป่าให้ปลาอยู่ (จัดวางซั้งกอ) -จัดทำค่ายเยาวชนอนุรักษ์ทรัพยากรทางทะเลและชายฝั่งจังหวัดสมุทรปราการ -ออกตรวจคุ้มครองทรัพยากรสัตว์ทะเลประจำถิ่นสมุทรปราการ (วาฬบรูด้า โลมา และเต่าทะเล) <p>งบประมาณรวม ๕,๐๐๐,๐๐๐ บาท</p> <table border="1" data-bbox="603 1753 1492 1872"> <thead> <tr> <th>ปี ๒๕๖๑</th> <th>ปี ๒๕๖๒</th> <th>ปี ๒๕๖๓</th> <th>ปี ๒๕๖๔</th> <th>ปี ๒๕๖๕</th> <th>ปี ๒๕๖๑-๒๕๖๕</th> </tr> </thead> <tbody> <tr> <td>๐</td> <td>๐</td> <td>๐</td> <td>๐</td> <td>๕,๐๐๐,๐๐๐</td> <td>๕,๐๐๐,๐๐๐</td> </tr> </tbody> </table> <p>ผู้รับผิดชอบ</p> <ol style="list-style-type: none"> ๑.สำนักงานทรัพยากรธรรมชาติและสิ่งแวดล้อมจังหวัดสมุทรปราการ ๒.ศูนย์อนุรักษ์ทรัพยากรทางทะเลจังหวัดสมุทรปราการ ๓.สำนักงานทรัพยากรทางทะเลและชายฝั่งที่ ๒ <p>หน่วยงานที่เกี่ยวข้อง: อปท.ที่เกี่ยวข้อง</p>	ปี ๒๕๖๑	ปี ๒๕๖๒	ปี ๒๕๖๓	ปี ๒๕๖๔	ปี ๒๕๖๕	ปี ๒๕๖๑-๒๕๖๕	๐	๐	๐	๐	๕,๐๐๐,๐๐๐	๕,๐๐๐,๐๐๐
ปี ๒๕๖๑	ปี ๒๕๖๒	ปี ๒๕๖๓	ปี ๒๕๖๔	ปี ๒๕๖๕	ปี ๒๕๖๑-๒๕๖๕								
๐	๐	๐	๐	๕,๐๐๐,๐๐๐	๕,๐๐๐,๐๐๐								

แบบสรุปโครงการแบบย่อ (Project Brief)

ประเด็นการพัฒนาจังหวัด ยุทธศาสตร์ที่ ๑

กลยุทธ์ที่ ๑๓. สร้างเสริมระบบการป้องกันกีดขวางชายฝั่ง และการเฝ้าระวังภัยพิบัติทางธรรมชาติ เพื่อป้องกันการกีดขวางชายฝั่งและการพังทลายของดิน

๑๔. สนับสนุนให้ประชาชนเข้ามาเป็นสมาชิกเครือข่ายการเฝ้าระวังมลพิษสิ่งแวดล้อมในพื้นที่ โดยสร้างความรู้ ความเข้าใจ ความตระหนัก และการมีส่วนร่วมของประชาชน

หัวข้อ	รายละเอียด
๑. ชื่อโครงการ	สร้างเสริมระบบป้องกันและเฝ้าระวังภัยพิบัติทางธรรมชาติ เพื่อป้องกันการกีดขวางชายฝั่ง และสนับสนุนระบบป้องกันน้ำท่วมจังหวัดสมุทรปราการ
๒. ความสำคัญของโครงการ หลักการ และเหตุผล	ตามยุทธศาสตร์การบริหารจัดการน้ำ พ.ศ. ๒๕๕๘-๒๕๖๙ ซึ่งมีวัตถุประสงค์เพื่อแก้ไขปัญหาทรัพยากรน้ำที่มีผลกระทบรุนแรงต่อสังคมและเศรษฐกิจ มีการบริหารจัดการน้ำแบบบูรณาการให้มีโอกาสเข้าถึงทรัพยากรน้ำของทุกภาคส่วนอย่างเหมาะสม และสร้างความสมดุลระหว่างการพัฒนาและการใช้ประโยชน์จากทรัพยากรน้ำตามศักยภาพลุ่มน้ำ เพื่อการพัฒนาด้านเศรษฐกิจและสังคม และรักษาสิ่งแวดล้อมอย่างยั่งยืน โดยเน้นการกำหนดกติกาการจัดสรรน้ำ ต้นทุน บริหารจัดการพื้นที่เกษตรกรรม (Zoning) การเพิ่มประสิทธิภาพโครงการแหล่งน้ำและระบบชลประทาน พัฒนาและฟื้นฟูแหล่งน้ำในพื้นที่เกษตรน้ำฝน และระบบกระจายน้ำ เพื่อการพัฒนาการเกษตร เศรษฐกิจและอุตสาหกรรม การพัฒนาระบบผันน้ำและระบบเชื่อมโยงแหล่งน้ำภายในพื้นที่ เพื่อหาน้ำต้นทุนให้กับแม่น้ำ ลำคลองที่ขาดแคลนน้ำรุนแรงหรือพื้นที่เศรษฐกิจ การพัฒนาแหล่งน้ำเพื่อรองรับเขตเศรษฐกิจพิเศษ และพื้นที่นิคมอุตสาหกรรมพัฒนาใหม่เพื่อการส่งออก และเน้นการปรับปรุงพื้นที่รับน้ำนองในลุ่มน้ำท่วมวิกฤต การป้องกันน้ำท่วม ชุมชนเมือง การกำหนดเขตการใช้ประโยชน์ที่ดินลุ่มน้ำ/จังหวัด และปรับปรุง/จัดทำผังเมือง การพัฒนาและบริหารจัดการแหล่งเก็บกักน้ำให้เต็มศักยภาพ การสนับสนุนการปรับตัวและหนีภัย โดยการจัดการให้อยู่ได้อย่างเป็นสุขกับสภาพธรรมชาติและปัญหาที่เกิดขึ้น
๓. วัตถุประสงค์ของโครงการ	๑. เพื่อเพิ่มประสิทธิภาพระบบชลประทานในการป้องกันน้ำท่วมและสามารถใช้งานได้อย่างต่อเนื่อง ๒. เพื่อป้องกันการกีดขวางชายฝั่งทะเล และป้องกันกันพังทลายของดิน ๓. เพื่อป้องกันภัยพิบัติที่เกิดขึ้นจากธรรมชาติทั้งทางตรงและทางอ้อม ๔. เพื่อป้องกันความเสียหายต่อชีวิตและทรัพย์สินของประชาชน
๔. ตัวชี้วัดและค่าเป้าหมาย	ร้อยละที่เพิ่มขึ้นของแหล่งน้ำได้รับการพัฒนา ปรับปรุงและฟื้นฟูเพื่อเพิ่มปริมาณน้ำต้นทุน (ร้อยละ ๒๐)
๕. ผลผลิต/ผลลัพธ์	ผลผลิต แหล่งน้ำร้อยละ ๒๐ ได้รับการพัฒนาปรับปรุงและฟื้นฟูเพื่อเพิ่มปริมาณน้ำต้นทุน ผลลัพธ์ ๑. ทรัพยากรธรรมชาติและสิ่งแวดล้อมได้รับการอนุรักษ์และฟื้นฟู ๒. ประชาชนได้รับการป้องกันความเสียหายในชีวิตและทรัพย์สินที่เกิดจากการกีดขวางชายฝั่งและการพังทลายของดินบริเวณตลิ่ง และชายฝั่งทะเล ๓. สามารถป้องกันน้ำท่วมในบริเวณพื้นที่เศรษฐกิจที่สำคัญ

หัวข้อ	รายละเอียด												
<p>๖. ความเชื่อมโยงกับยุทธศาสตร์</p>	<p>ความเชื่อมโยงกับยุทธศาสตร์</p> <p>๑) ยุทธศาสตร์ชาติ:ยุทธศาสตร์การสร้างการเติบโตบนคุณภาพชีวิตที่เป็นมิตรกับสิ่งแวดล้อม</p> <p>๒) แผนพัฒนาเศรษฐกิจและสังคมแห่งชาติ ฉบับที่ ๑๒ (ยุทธศาสตร์การพัฒนากภาค เมือง ๗):ยุทธศาสตร์ที่ ๔ การเติบโตที่เป็นมิตรกับสิ่งแวดล้อมเพื่อการพัฒนาที่ยั่งยืน</p> <p>๓) ยุทธศาสตร์ภาคกลาง:ยุทธศาสตร์ที่ ๔ บริหารจัดการน้ำและทรัพยากรธรรมชาติเพื่อแก้ไขปัญหา น้ำท่วม ภัยแล้งและคงความสมดุลของระบบนิเวศอย่างยั่งยืน</p> <p>๔) ยุทธศาสตร์กลุ่มภาคกลางปริมณฑล:ประเด็นยุทธศาสตร์ที่ ๒ พัฒนาโครงสร้างพื้นฐานระบบโลจิสติกส์ เมือง ชุมชนอย่างเป็นระบบ พัฒนาการบริหารจัดการน้ำ ทรัพยากรธรรมชาติ และสิ่งแวดล้อมอย่างสมดุลและยั่งยืน</p> <p>๕) ยุทธศาสตร์จังหวัด:ประเด็นยุทธศาสตร์ที่ ๑</p> <p>๖) นโยบายสำคัญ หรือ อื่นๆ ฯลฯ:</p> <p>ความพร้อมของโครงการ</p> <p>๑)พื้นที่ดำเนินการ</p> <p><input checked="" type="checkbox"/> ดำเนินการได้ทันที</p> <p>๒)แบบรูปรายการ/แผนการปฏิบัติงาน</p> <p><input checked="" type="checkbox"/> มีและสมบูรณ์</p> <p>๓)ความพร้อมของบุคลากร เครื่องมือ และเทคนิคการดำเนินการ</p> <p><input checked="" type="checkbox"/> มีพร้อมดำเนินการได้ทันที</p>												
<p>๗. ระยะเวลางบประมาณพื้นที่เป้าหมาย</p>	<p>ดำเนินการ ๕ ปี ตั้งแต่ปีงบประมาณ พ.ศ. ๒๕๖๑-๒๕๖๕</p> <p>๑,๒๗๔,๙๗๗,๐๐๐ บาท</p> <p>จังหวัดสมุทรปราการ</p>												
<p>๘. กิจกรรมหลักของโครงการ สร้างเสริมระบบป้องกันและเฝ้าระวังภัยพิบัติทางธรรมชาติ เพื่อป้องกันการกัดเซาะชายฝั่ง และสนับสนุนระบบป้องกันน้ำท่วมจังหวัดสมุทรปราการ</p>													
<p>๘.๑ กิจกรรมหลักที่ ๑ งบประมาณ ผู้รับผิดชอบ หน่วยงานที่เกี่ยวข้อง</p>	<p>กิจกรรม: ออกแบบผังพัฒนาพื้นที่เฉพาะ เพื่อป้องกันการกัดเซาะชายฝั่งทะเลสมุทรปราการ -สำรวจและออกแบบผังการพัฒนาพื้นที่เฉพาะ</p> <p>งบประมาณรวม ๑๕๐,๐๐๐,๐๐๐ บาท</p> <table border="1" data-bbox="507 1420 1444 1498"> <thead> <tr> <th>ปี ๒๕๖๑</th> <th>ปี๒๕๖๒</th> <th>ปี๒๕๖๓</th> <th>ปี๒๕๖๔</th> <th>ปี๒๕๖๕</th> <th>ปี๒๕๖๑-๒๕๖๕</th> </tr> </thead> <tbody> <tr> <td>๖,๐๐๐,๐๐๐</td> <td>๙๖,๐๐๐,๐๐๐</td> <td>๐</td> <td>๐</td> <td>๔๘,๐๐๐,๐๐๐</td> <td>๑๕๐,๐๐๐,๐๐๐</td> </tr> </tbody> </table> <p>ผู้รับผิดชอบ: สำนักงานโยธาธิการและผังเมืองจังหวัดสมุทรปราการ</p> <p>หน่วยงานที่เกี่ยวข้อง: กรมโยธาธิการและผังเมือง และอปท.เจ้าของพื้นที่</p>	ปี ๒๕๖๑	ปี๒๕๖๒	ปี๒๕๖๓	ปี๒๕๖๔	ปี๒๕๖๕	ปี๒๕๖๑-๒๕๖๕	๖,๐๐๐,๐๐๐	๙๖,๐๐๐,๐๐๐	๐	๐	๔๘,๐๐๐,๐๐๐	๑๕๐,๐๐๐,๐๐๐
ปี ๒๕๖๑	ปี๒๕๖๒	ปี๒๕๖๓	ปี๒๕๖๔	ปี๒๕๖๕	ปี๒๕๖๑-๒๕๖๕								
๖,๐๐๐,๐๐๐	๙๖,๐๐๐,๐๐๐	๐	๐	๔๘,๐๐๐,๐๐๐	๑๕๐,๐๐๐,๐๐๐								
<p>๘.๒ กิจกรรมหลักที่ ๒ งบประมาณ ผู้รับผิดชอบ หน่วยงานที่เกี่ยวข้อง</p>	<p>กิจกรรม: ก่อสร้างเขื่อนป้องกันตลิ่งและชายฝั่งในพื้นที่เสี่ยงภัยจากธรรมชาติ -ก่อสร้างเขื่อนป้องกันตลิ่ง/ชายฝั่งและสิ่งประกอบ</p> <p>งบประมาณรวม ๕๑๐,๓๐๐,๐๐๐ บาท</p> <table border="1" data-bbox="507 1724 1471 1803"> <thead> <tr> <th>ปี ๒๕๖๑</th> <th>ปี๒๕๖๒</th> <th>ปี๒๕๖๓</th> <th>ปี๒๕๖๔</th> <th>ปี๒๕๖๕</th> <th>ปี๒๕๖๑-๒๕๖๕</th> </tr> </thead> <tbody> <tr> <td>๒๐,๐๐๐,๐๐๐</td> <td>๙๐,๓๐๐,๐๐๐</td> <td>๑๕๐,๐๐๐,๐๐๐</td> <td>๒๐๐,๐๐๐,๐๐๐</td> <td>๕๐,๐๐๐,๐๐๐</td> <td>๕๑๐,๓๐๐,๐๐๐</td> </tr> </tbody> </table> <p>ผู้รับผิดชอบ:</p> <p>๑.สำนักงานโยธาธิการและผังเมืองจังหวัดสมุทรปราการ</p> <p>๒.อำเภอทุกอำเภอ</p> <p>หน่วยงานที่เกี่ยวข้อง:</p> <p>๑.อปท.ที่เกี่ยวข้อง</p> <p>๒.สำนักงานเจ้าท่าภูมิภาค สาขาสมุทรปราการ</p>	ปี ๒๕๖๑	ปี๒๕๖๒	ปี๒๕๖๓	ปี๒๕๖๔	ปี๒๕๖๕	ปี๒๕๖๑-๒๕๖๕	๒๐,๐๐๐,๐๐๐	๙๐,๓๐๐,๐๐๐	๑๕๐,๐๐๐,๐๐๐	๒๐๐,๐๐๐,๐๐๐	๕๐,๐๐๐,๐๐๐	๕๑๐,๓๐๐,๐๐๐
ปี ๒๕๖๑	ปี๒๕๖๒	ปี๒๕๖๓	ปี๒๕๖๔	ปี๒๕๖๕	ปี๒๕๖๑-๒๕๖๕								
๒๐,๐๐๐,๐๐๐	๙๐,๓๐๐,๐๐๐	๑๕๐,๐๐๐,๐๐๐	๒๐๐,๐๐๐,๐๐๐	๕๐,๐๐๐,๐๐๐	๕๑๐,๓๐๐,๐๐๐								

หัวข้อ	รายละเอียด												
๘.๓ กิจกรรมหลักที่ ๓ งบประมาณ ผู้รับผิดชอบ หน่วยงานที่เกี่ยวข้อง	กิจกรรม: ปรับปรุงซ่อมแซมเขื่อนป้องกันตลิ่งและประตูระบายน้ำ รวมทั้งทศระบายน้ำที่ได้รับ ความเสียหาย ทศโครม -ปรับปรุง/ซ่อมแซมเขื่อน -ปรับปรุง/ซ่อมแซมประตูระบายน้ำ รวมทั้งทศระบายน้ำ งบประมาณรวม ๔๗๒,๒๐๐,๐๐๐ บาท <table border="1" data-bbox="507 427 1469 506"> <thead> <tr> <th>ปี ๒๕๖๑</th> <th>ปี ๒๕๖๒</th> <th>ปี ๒๕๖๓</th> <th>ปี ๒๕๖๔</th> <th>ปี ๒๕๖๕</th> <th>ปี ๒๕๖๑-๒๕๖๕</th> </tr> </thead> <tbody> <tr> <td>๗๕,๐๐๐,๐๐๐</td> <td>๑๗๒,๒๐๐,๐๐๐</td> <td>๖๐,๐๐๐,๐๐๐</td> <td>๖๐,๐๐๐,๐๐๐</td> <td>๑๐๕,๐๐๐,๐๐๐</td> <td>๔๗๒,๒๐๐,๐๐๐</td> </tr> </tbody> </table> ผู้รับผิดชอบ: สำนักงานชลประทานที่ ๑๑ กรมชลประทาน หน่วยงานที่เกี่ยวข้อง: สำนักงานโยธาธิการและผังเมืองจังหวัดสมุทรปราการ และ อปท. เจ้าของพื้นที่	ปี ๒๕๖๑	ปี ๒๕๖๒	ปี ๒๕๖๓	ปี ๒๕๖๔	ปี ๒๕๖๕	ปี ๒๕๖๑-๒๕๖๕	๗๕,๐๐๐,๐๐๐	๑๗๒,๒๐๐,๐๐๐	๖๐,๐๐๐,๐๐๐	๖๐,๐๐๐,๐๐๐	๑๐๕,๐๐๐,๐๐๐	๔๗๒,๒๐๐,๐๐๐
ปี ๒๕๖๑	ปี ๒๕๖๒	ปี ๒๕๖๓	ปี ๒๕๖๔	ปี ๒๕๖๕	ปี ๒๕๖๑-๒๕๖๕								
๗๕,๐๐๐,๐๐๐	๑๗๒,๒๐๐,๐๐๐	๖๐,๐๐๐,๐๐๐	๖๐,๐๐๐,๐๐๐	๑๐๕,๐๐๐,๐๐๐	๔๗๒,๒๐๐,๐๐๐								
๘.๔ กิจกรรมหลักที่ ๔ งบประมาณ ผู้รับผิดชอบ หน่วยงานที่เกี่ยวข้อง	กิจกรรม: ปรับปรุงระบบชลประทานในพื้นที่คู้้งบางกะเจ้าระยะที่ ๑,๒ -ปรับปรุง/ซ่อมแซมระบบชลประทานและสิ่งประกอบ งบประมาณรวม ๕๐,๐๐๐,๐๐๐ บาท <table border="1" data-bbox="507 779 1469 857"> <thead> <tr> <th>ปี ๒๕๖๑</th> <th>ปี ๒๕๖๒</th> <th>ปี ๒๕๖๓</th> <th>ปี ๒๕๖๔</th> <th>ปี ๒๕๖๕</th> <th>ปี ๒๕๖๑-๒๕๖๕</th> </tr> </thead> <tbody> <tr> <td>๐</td> <td>๒๕,๐๐๐,๐๐๐</td> <td>๒๕,๐๐๐,๐๐๐</td> <td>๐</td> <td>๐</td> <td>๕๐,๐๐๐,๐๐๐</td> </tr> </tbody> </table> ผู้รับผิดชอบ: สำนักงานชลประทานที่ ๑๑ กรมชลประทาน หน่วยงานที่เกี่ยวข้อง: สำนักงานโยธาธิการและผังเมืองจังหวัดสมุทรปราการ และ อปท. เจ้าของพื้นที่	ปี ๒๕๖๑	ปี ๒๕๖๒	ปี ๒๕๖๓	ปี ๒๕๖๔	ปี ๒๕๖๕	ปี ๒๕๖๑-๒๕๖๕	๐	๒๕,๐๐๐,๐๐๐	๒๕,๐๐๐,๐๐๐	๐	๐	๕๐,๐๐๐,๐๐๐
ปี ๒๕๖๑	ปี ๒๕๖๒	ปี ๒๕๖๓	ปี ๒๕๖๔	ปี ๒๕๖๕	ปี ๒๕๖๑-๒๕๖๕								
๐	๒๕,๐๐๐,๐๐๐	๒๕,๐๐๐,๐๐๐	๐	๐	๕๐,๐๐๐,๐๐๐								
๘.๕ กิจกรรมหลักที่ ๕ งบประมาณ ผู้รับผิดชอบ หน่วยงานที่เกี่ยวข้อง	กิจกรรม: ปรับปรุงซ่อมแซมประตูระบาย ทดน้ำ เพื่อสนับสนุนระบบป้องกันน้ำท่วมจังหวัด สมุทรปราการ -ปรับปรุง/ซ่อมแซมประตูระบาย ทดน้ำ -ปรับปรุง/ซ่อมแซมระบบระบายน้ำ -ปรับปรุง/ซ่อมแซมสิ่งประกอบ งบประมาณรวม ๕๐,๐๐๐,๐๐๐ บาท <table border="1" data-bbox="507 1272 1469 1350"> <thead> <tr> <th>ปี ๒๕๖๑</th> <th>ปี ๒๕๖๒</th> <th>ปี ๒๕๖๓</th> <th>ปี ๒๕๖๔</th> <th>ปี ๒๕๖๕</th> <th>ปี ๒๕๖๑-๒๕๖๕</th> </tr> </thead> <tbody> <tr> <td>๑๐,๐๐๐,๐๐๐</td> <td>๑๐,๐๐๐,๐๐๐</td> <td>๑๐,๐๐๐,๐๐๐</td> <td>๑๐,๐๐๐,๐๐๐</td> <td>๑๐,๐๐๐,๐๐๐</td> <td>๕๐,๐๐๐,๐๐๐</td> </tr> </tbody> </table> ผู้รับผิดชอบ: ๑.สำนักงานส่งเสริมการปกครองท้องถิ่นจังหวัดสมุทรปราการ ๒.อปท.ที่เกี่ยวข้อง หน่วยงานที่เกี่ยวข้อง: สำนักงานโยธาธิการและผังเมืองจังหวัดสมุทรปราการ และ อปท. เจ้าของพื้นที่	ปี ๒๕๖๑	ปี ๒๕๖๒	ปี ๒๕๖๓	ปี ๒๕๖๔	ปี ๒๕๖๕	ปี ๒๕๖๑-๒๕๖๕	๑๐,๐๐๐,๐๐๐	๑๐,๐๐๐,๐๐๐	๑๐,๐๐๐,๐๐๐	๑๐,๐๐๐,๐๐๐	๑๐,๐๐๐,๐๐๐	๕๐,๐๐๐,๐๐๐
ปี ๒๕๖๑	ปี ๒๕๖๒	ปี ๒๕๖๓	ปี ๒๕๖๔	ปี ๒๕๖๕	ปี ๒๕๖๑-๒๕๖๕								
๑๐,๐๐๐,๐๐๐	๑๐,๐๐๐,๐๐๐	๑๐,๐๐๐,๐๐๐	๑๐,๐๐๐,๐๐๐	๑๐,๐๐๐,๐๐๐	๕๐,๐๐๐,๐๐๐								
๘.๖ กิจกรรมหลักที่ ๖ งบประมาณ ผู้รับผิดชอบ หน่วยงานที่เกี่ยวข้อง	กิจกรรม: ก่อสร้างเขื่อน คสล.ป้องกันตลิ่งบริเวณวัดสร้างโตก หมู่ที่ ๖ ตำบลคลองด่าน อำเภอ บางบ่อ -ก่อสร้างเขื่อนป้องกันตลิ่ง งบประมาณรวม ๓๗,๔๗๗,๐๐๐ บาท <table border="1" data-bbox="507 1765 1469 1843"> <thead> <tr> <th>ปี ๒๕๖๑</th> <th>ปี ๒๕๖๒</th> <th>ปี ๒๕๖๓</th> <th>ปี ๒๕๖๔</th> <th>ปี ๒๕๖๕</th> <th>ปี ๒๕๖๑-๒๕๖๕</th> </tr> </thead> <tbody> <tr> <td>๐</td> <td>๓๗,๔๗๗,๐๐๐</td> <td>๐</td> <td>๐</td> <td>๐</td> <td>๓๗,๔๗๗,๐๐๐</td> </tr> </tbody> </table> ผู้รับผิดชอบ: องค์การบริหารส่วนจังหวัดสมุทรปราการ หน่วยงานที่เกี่ยวข้อง: อปท.เจ้าของพื้นที่	ปี ๒๕๖๑	ปี ๒๕๖๒	ปี ๒๕๖๓	ปี ๒๕๖๔	ปี ๒๕๖๕	ปี ๒๕๖๑-๒๕๖๕	๐	๓๗,๔๗๗,๐๐๐	๐	๐	๐	๓๗,๔๗๗,๐๐๐
ปี ๒๕๖๑	ปี ๒๕๖๒	ปี ๒๕๖๓	ปี ๒๕๖๔	ปี ๒๕๖๕	ปี ๒๕๖๑-๒๕๖๕								
๐	๓๗,๔๗๗,๐๐๐	๐	๐	๐	๓๗,๔๗๗,๐๐๐								

หัวข้อ	รายละเอียด												
๘.๗ กิจกรรมหลักที่ ๗ งบประมาณ ผู้รับผิดชอบ หน่วยงานที่เกี่ยวข้อง	<p>กิจกรรม: ปรับปรุงเสริมเขื่อนหินใหญ่ป้องกันน้ำทะเลกัดเซาะชายฝั่งทะเล หมู่ที่ ๙ ตำบลคลองด่าน อำเภอบางบ่อ จังหวัดสมุทรปราการ</p> <p>-ปรับปรุงเสริมเขื่อนหินใหญ่ป้องกันน้ำทะเลกัดเซาะชายฝั่งทะเล</p> <p>งบประมาณรวม ๕,๐๐๐,๐๐๐บาท</p> <table border="1" data-bbox="507 398 1487 488"> <thead> <tr> <th>ปี ๒๕๖๑</th> <th>ปี๒๕๖๒</th> <th>ปี๒๕๖๓</th> <th>ปี๒๕๖๔</th> <th>ปี๒๕๖๕</th> <th>ปี๒๕๖๑-๒๕๖๔๕</th> </tr> </thead> <tbody> <tr> <td>๐</td> <td>๐</td> <td>๐</td> <td>๐</td> <td>๕,๐๐๐,๐๐๐</td> <td>๕,๐๐๐,๐๐๐</td> </tr> </tbody> </table> <p>ผู้รับผิดชอบ: ที่ทำการปกครองอำเภอบางบ่อ</p> <p>หน่วยงานที่เกี่ยวข้อง: อปท.เจ้าของพื้นที่</p>	ปี ๒๕๖๑	ปี๒๕๖๒	ปี๒๕๖๓	ปี๒๕๖๔	ปี๒๕๖๕	ปี๒๕๖๑-๒๕๖๔๕	๐	๐	๐	๐	๕,๐๐๐,๐๐๐	๕,๐๐๐,๐๐๐
ปี ๒๕๖๑	ปี๒๕๖๒	ปี๒๕๖๓	ปี๒๕๖๔	ปี๒๕๖๕	ปี๒๕๖๑-๒๕๖๔๕								
๐	๐	๐	๐	๕,๐๐๐,๐๐๐	๕,๐๐๐,๐๐๐								

สรุปโครงการแบบย่อ (Project Brief)

ประเด็นการพัฒนาที่ ๒

แบบสรุปโครงการแบบย่อ (Project Brief)

ประเด็นการพัฒนาจังหวัด ยุทธศาสตร์ที่ ๒

- กลยุทธ์ที่ ๑. ส่งเสริมอาชีพและพัฒนาทักษะด้านฝีมือแรงงาน เพื่อยกระดับรายได้ และสร้างโอกาสในการมีงานทำ
ของประชาชน
๒. พัฒนาศักยภาพผู้ประกอบการ โดยเพิ่มขีดความสามารถในการแข่งขันทั้งในด้านการผลิตและการค้า
พร้อมกับการเสริมสร้างการรวมกลุ่มทางธุรกิจเพื่อให้เกิดความแข็งแกร่ง
๓. ส่งเสริมให้ประชาชน ชุมชน/หมู่บ้านมีการน้อมนำหลักปรัชญาเศรษฐกิจพอเพียงมาปรับใช้
ในการดำเนินชีวิตประจำวัน
๕. ยกระดับคุณภาพการศึกษาให้มีความสามารถรองรับการแข่งขันของประเทศโดยการมีส่วนร่วม
ของทุกภาคส่วน

หัวข้อ	รายละเอียด
๑. ชื่อโครงการ	ส่งเสริมอาชีพเพื่อเพิ่มรายได้ให้กับประชาชนในพื้นที่ตามหลักเศรษฐกิจพอเพียง และเศรษฐกิจเชิงสร้างสรรค์ มุ่งสู่การแข่งขันในประชาคมอาเซียน
๒. ความสำคัญของโครงการ หลักการและเหตุผล	ตามแนวพระราชดำริของพระบาทสมเด็จพระเจ้าอยู่หัวฯ ในเรื่องของหลักปรัชญาของเศรษฐกิจพอเพียง ซึ่งทรงเน้นการความพอดีสมควรแก่ฐานะ ความพอดีพอสมควร และการมีภูมิคุ้มกัน ในขณะที่ปัจจุบันประเทศไทยประสบปัญหาภาวะเศรษฐกิจเกิดการชะลอตัว ทำให้แรงงานนอกระบบและแรงงานในภาคเกษตรกรรมประสบปัญหาเรื่องรายได้และความมั่นคงในการประกอบอาชีพ รวมทั้งการเปิดประชาคมอาเซียนเมื่อปี พ.ศ. ๒๕๕๘ ทำให้มีแรงงานหลังไหลเข้ามาทำงานในพื้นที่จังหวัดสมุทรปราการจำนวนมาก ซึ่งดูได้จากจำนวนประชากรแฝงที่มีจำนวนถึง ๑.๒ ล้านคน ส่งผลให้ประชาชนในพื้นที่จังหวัดสมุทรปราการมีอัตราการว่างงานที่เพิ่มขึ้น ภาคอุตสาหกรรมขยายตัวลดลง รวมทั้งอัตราการเพิ่มขึ้นอย่างต่อเนื่องของผู้สูงอายุ และแรงงานนอกระบบ ส่งผลให้เกิดช่องว่างของรายได้ของคนในชุมชน ซึ่งเป็นข้อจำกัดต่อการพัฒนาชุมชนและท้องถิ่น โดยจังหวัดสมุทรปราการได้ให้ความสำคัญในการสนับสนุนการพัฒนาศักยภาพแรงงานนอกระบบและแรงงานภาคเกษตร ให้มีความรู้ ทักษะฝีมือ ตลอดจนเพิ่มโอกาสในการประกอบอาชีพ เช่น พัฒนาทักษะทางด้านเทคโนโลยีสมัยใหม่ โดยมีการผสมผสานภูมิปัญญาท้องถิ่นกับความรู้ด้านเทคโนโลยีการผลิต การบริหารจัดการ การยกระดับมาตรฐานในการประกอบอาชีพ ประกอบกับรัฐบาลมีนโยบายในการเสริมสร้างโอกาสในการประกอบอาชีพ การมีรายได้ที่มั่นคง มั่งคั่ง ยั่งยืน โดยมีการสร้างความเข้มแข็งให้แก่คนในชุมชนและท้องถิ่นตามปรัชญาเศรษฐกิจพอเพียงของพระบาทสมเด็จพระเจ้าอยู่หัวฯ จังหวัดสมุทรปราการจึงจัดทำโครงการพัฒนาทักษะฝีมือเพื่อเพิ่มโอกาสในการประกอบอาชีพเพื่อดำเนินการจัดฝึกอบรมอาชีพเสริมให้แก่แรงงานนอกระบบ และการเตรียมความพร้อมและฝึกอบรมอาชีพให้กับผู้สูงอายุ ตลอดจนสามารถสร้างรายได้และเสริมสร้างความมั่นคงในการประกอบอาชีพในท้องถิ่น
๓. วัตถุประสงค์ของโครงการ	๑. เพื่อเสริมสร้างความเข้มแข็งให้กับชุมชนตามปรัชญาของเศรษฐกิจพอเพียงของพระบาทสมเด็จพระเจ้าอยู่หัวฯ ๒. เพื่อให้ประชาชนมีอาชีพเสริมและรายได้เพิ่มขึ้น ๓. เพื่อเพิ่มศักยภาพด้านแรงงาน โดยพัฒนาทักษะฝีมือแรงงานให้สามารถแข่งขันในประชาคมเศรษฐกิจอาเซียนได้ ๔. เพื่อพัฒนาแรงงานนอกระบบให้มีความรู้เกี่ยวกับสิทธิด้านแรงงานและการมีรายได้เพิ่ม

หัวข้อ	รายละเอียด
๔. ตัวชี้วัดและค่าเป้าหมาย	<p>๑. ร้อยละที่เพิ่มขึ้นของมูลค่าผลิตภัณฑ์มวลรวมเฉลี่ยต่อประชากรจำนวน ๑,๐๐๐ คน (ร้อยละ ๒)</p> <p>๒. ร้อยละที่ลดลงของอัตราการว่างงาน(ร้อยละ ๕)</p> <p>๓. ร้อยละที่เพิ่มขึ้นของประชาชนที่มีการน้อมนำหลักปรัชญาของเศรษฐกิจพอเพียงมาใช้ในชีวิตประจำวัน(ร้อยละ ๒๐)</p> <p>๔. จำนวนหมู่บ้าน/ชุมชนที่ได้รับการส่งเสริมพัฒนาเป็นหมู่บ้านเศรษฐกิจพอเพียงต้นแบบเกณฑ์วัดของกระทรวงมหาดไทยเพิ่มขึ้น (๖ หมู่บ้าน)</p>
๕. ผลผลิต/ผลลัพธ์	<p>ผลผลิต</p> <p>๑. มีมูลค่าผลิตภัณฑ์มวลรวมเฉลี่ยต่อประชากรจำนวน ๑,๐๐๐ คน เพิ่มขึ้นร้อยละ ๒ ต่อปี</p> <p>๒. มีอัตราการว่างงานลดลงร้อยละ ๕ ต่อปี</p> <p>๓. ประชาชนมีการน้อมนำหลักปรัชญาของเศรษฐกิจพอเพียงมาใช้ในชีวิตประจำวันเพิ่มขึ้น ร้อยละ ๒๐ ต่อปี</p> <p>๔. หมู่บ้าน/ชุมชนได้รับการส่งเสริมพัฒนาเป็นหมู่บ้านเศรษฐกิจพอเพียงต้นแบบเกณฑ์วัดของกระทรวงมหาดไทย เพิ่มขึ้น ๖ หมู่บ้าน/ชุมชน ต่อปี</p> <p>ผลลัพธ์</p> <p>ประชาชนมีอาชีพเสริมและรายได้เพิ่มขึ้น รวมทั้งมีทักษะฝีมือด้านแรงงานที่ได้มาตรฐาน</p>
๖. ความเชื่อมโยงกับยุทธศาสตร์	<p>ความเชื่อมโยงกับยุทธศาสตร์</p> <p>๑) ยุทธศาสตร์ชาติ: ยุทธศาสตร์การสร้างความสามารถในการแข่งขัน</p> <p>๒) แผนพัฒนาเศรษฐกิจและสังคมแห่งชาติ ฉบับที่ ๑๒ (ยุทธศาสตร์การพัฒนาภาคเมืองฯ): ยุทธศาสตร์ที่ ๓ ด้านการสร้างความเข้มแข็งทางเศรษฐกิจและการแข่งขันได้อย่างยั่งยืน</p> <p>๓) ยุทธศาสตร์ภาคกลาง: ยุทธศาสตร์ที่ ๖ พัฒนาความเชื่อมโยงเศรษฐกิจและสังคมกับทุกภาคเพื่อเสริมสร้างเสถียรภาพและลดความเหลื่อมล้ำภายในประเทศ</p> <p>๔) ยุทธศาสตร์กลุ่มภาคกลางปริมณฑล: ประเด็นยุทธศาสตร์ที่ ๓ การพัฒนาเมืองและยกระดับคุณภาพชีวิตของประชาชน ส่งเสริมการบริการทางการแพทย์และศึกษา สู่การเป็นสังคมเมืองน่าอยู่</p> <p>๕) ยุทธศาสตร์จังหวัด: ประเด็นยุทธศาสตร์ที่ ๒</p> <p>๖) นโยบายสำคัญ หรือ อื่นๆ ฯลฯ:</p> <p>ความพร้อมของโครงการ</p> <p>๑) พื้นที่ดำเนินการ</p> <p><input checked="" type="checkbox"/> ดำเนินการได้ทันที</p> <p>๒) แบบบูรณาการ/แผนการปฏิบัติงาน</p> <p><input checked="" type="checkbox"/> มีและสมบูรณ์</p> <p>๓) ความพร้อมของบุคลากร เครื่องมือ และเทคนิคการดำเนินการ</p> <p><input checked="" type="checkbox"/> มีพร้อมดำเนินการได้ทันที</p>
๗. ระยะเวลางบประมาณพื้นที่เป้าหมาย	<p>ดำเนินการ ๕ ปี ตั้งแต่ปี พ.ศ. ๒๕๖๑-๒๕๖๕</p> <p>๕๙,๒๐๐,๐๐๐ บาท</p> <p>จังหวัดสมุทรปราการ</p>
๘. กิจกรรมหลักของโครงการ	ส่งเสริมอาชีพเพื่อเพิ่มรายได้ให้กับประชาชนในพื้นที่ตามหลักเศรษฐกิจพอเพียง และเศรษฐกิจเชิงสร้างสรรค์ มุ่งสู่การแข่งขันในประชาคมอาเซียน
๘.๑ กิจกรรมหลักที่ ๑ งบประมาณ	<p>กิจกรรม: ส่งเสริมอาชีพหลักสูตรระยะสั้นให้กับผู้ว่างงาน และผู้ด้อยโอกาส</p> <p>- ถ่ายทอดองค์ความรู้หลักสูตรระยะสั้น</p>

หัวข้อ	รายละเอียด												
ผู้รับผิดชอบ หน่วยงานที่เกี่ยวข้อง	-สนับสนุนปัจจัยการดำเนินการ -จัดหาช่องทางการจัดจำหน่าย งบประมาณรวม ๕,๐๐๐,๐๐๐ บาท <table border="1"> <thead> <tr> <th>ปี ๒๕๖๑</th> <th>ปี ๒๕๖๒</th> <th>ปี ๒๕๖๓</th> <th>ปี ๒๕๖๔</th> <th>ปี ๒๕๖๕</th> <th>ปี ๒๕๖๑-๒๕๖๕</th> </tr> </thead> <tbody> <tr> <td>๑,๐๐๐,๐๐๐</td> <td>๑,๐๐๐,๐๐๐</td> <td>๑,๐๐๐,๐๐๐</td> <td>๑,๐๐๐,๐๐๐</td> <td>๑,๐๐๐,๐๐๐</td> <td>๕,๐๐๐,๐๐๐</td> </tr> </tbody> </table> ผู้รับผิดชอบ: สถาบันพัฒนาฝีมือแรงงานภาค ๑ หน่วยงานที่เกี่ยวข้อง: กระทรวงแรงงาน	ปี ๒๕๖๑	ปี ๒๕๖๒	ปี ๒๕๖๓	ปี ๒๕๖๔	ปี ๒๕๖๕	ปี ๒๕๖๑-๒๕๖๕	๑,๐๐๐,๐๐๐	๑,๐๐๐,๐๐๐	๑,๐๐๐,๐๐๐	๑,๐๐๐,๐๐๐	๑,๐๐๐,๐๐๐	๕,๐๐๐,๐๐๐
ปี ๒๕๖๑	ปี ๒๕๖๒	ปี ๒๕๖๓	ปี ๒๕๖๔	ปี ๒๕๖๕	ปี ๒๕๖๑-๒๕๖๕								
๑,๐๐๐,๐๐๐	๑,๐๐๐,๐๐๐	๑,๐๐๐,๐๐๐	๑,๐๐๐,๐๐๐	๑,๐๐๐,๐๐๐	๕,๐๐๐,๐๐๐								
๘.๒ กิจกรรมหลักที่ ๒ งบประมาณ ผู้รับผิดชอบ หน่วยงานที่เกี่ยวข้อง	กิจกรรม: ส่งเสริมอาชีพตามหลักปรัชญาของเศรษฐกิจพอเพียง และแนวทางพระราชดำริ -ถ่ายทอดองค์ความรู้ -สนับสนุนปัจจัยการดำเนินการ -จัดหาช่องทางการจัดจำหน่าย งบประมาณรวม ๗,๐๐๐,๐๐๐ บาท <table border="1"> <thead> <tr> <th>ปี ๒๕๖๑</th> <th>ปี ๒๕๖๒</th> <th>ปี ๒๕๖๓</th> <th>ปี ๒๕๖๔</th> <th>ปี ๒๕๖๕</th> <th>ปี ๒๕๖๑-๒๕๖๕</th> </tr> </thead> <tbody> <tr> <td>๒,๐๐๐,๐๐๐</td> <td>๒,๐๐๐,๐๐๐</td> <td>๐</td> <td>๑,๐๐๐,๐๐๐</td> <td>๒,๐๐๐,๐๐๐</td> <td>๗,๐๐๐,๐๐๐</td> </tr> </tbody> </table> ผู้รับผิดชอบ: ๑. ที่ทำการปกครองจังหวัดสมุทรปราการ ๒. ที่ทำการปกครองอำเภอทุกอำเภอ หน่วยงานที่เกี่ยวข้อง: กระทรวงมหาดไทย	ปี ๒๕๖๑	ปี ๒๕๖๒	ปี ๒๕๖๓	ปี ๒๕๖๔	ปี ๒๕๖๕	ปี ๒๕๖๑-๒๕๖๕	๒,๐๐๐,๐๐๐	๒,๐๐๐,๐๐๐	๐	๑,๐๐๐,๐๐๐	๒,๐๐๐,๐๐๐	๗,๐๐๐,๐๐๐
ปี ๒๕๖๑	ปี ๒๕๖๒	ปี ๒๕๖๓	ปี ๒๕๖๔	ปี ๒๕๖๕	ปี ๒๕๖๑-๒๕๖๕								
๒,๐๐๐,๐๐๐	๒,๐๐๐,๐๐๐	๐	๑,๐๐๐,๐๐๐	๒,๐๐๐,๐๐๐	๗,๐๐๐,๐๐๐								
๘.๓ กิจกรรมหลักที่ ๓ งบประมาณ ผู้รับผิดชอบ หน่วยงานที่เกี่ยวข้อง	กิจกรรม: พัฒนาเสริมสร้างทักษะแรงงาน (Skilled labor) เพื่อยกระดับศักยภาพและรองรับเทคโนโลยีขั้นสูง -ถ่ายทอดองค์ความรู้และพัฒนาทักษะ -รับรองมาตรฐานให้ผู้เข้ารับการฝึก งบประมาณรวม ๖,๐๐๐,๐๐๐ บาท <table border="1"> <thead> <tr> <th>ปี ๒๕๖๑</th> <th>ปี ๒๕๖๒</th> <th>ปี ๒๕๖๓</th> <th>ปี ๒๕๖๔</th> <th>ปี ๒๕๖๕</th> <th>ปี ๒๕๖๑-๒๕๖๕</th> </tr> </thead> <tbody> <tr> <td>๒,๐๐๐,๐๐๐</td> <td>๒,๐๐๐,๐๐๐</td> <td>๐</td> <td>๐</td> <td>๒,๐๐๐,๐๐๐</td> <td>๖,๐๐๐,๐๐๐</td> </tr> </tbody> </table> ผู้รับผิดชอบ: สถาบันพัฒนาฝีมือแรงงานภาค ๑ หน่วยงานที่เกี่ยวข้อง: กระทรวงแรงงาน	ปี ๒๕๖๑	ปี ๒๕๖๒	ปี ๒๕๖๓	ปี ๒๕๖๔	ปี ๒๕๖๕	ปี ๒๕๖๑-๒๕๖๕	๒,๐๐๐,๐๐๐	๒,๐๐๐,๐๐๐	๐	๐	๒,๐๐๐,๐๐๐	๖,๐๐๐,๐๐๐
ปี ๒๕๖๑	ปี ๒๕๖๒	ปี ๒๕๖๓	ปี ๒๕๖๔	ปี ๒๕๖๕	ปี ๒๕๖๑-๒๕๖๕								
๒,๐๐๐,๐๐๐	๒,๐๐๐,๐๐๐	๐	๐	๒,๐๐๐,๐๐๐	๖,๐๐๐,๐๐๐								
๘.๔ กิจกรรมหลักที่ ๔ งบประมาณ ผู้รับผิดชอบ หน่วยงานที่เกี่ยวข้อง	กิจกรรม: การขยายโอกาสในการสร้างอาชีพใหม่ให้กับแรงงานนอกระบบ -ถ่ายทอดองค์ความรู้และพัฒนาทักษะ -เชิญชวนแรงงานนอกระบบให้เข้ามาอยู่ในระบบประกันสังคมตามมาตรา ๓๙/๔๐ -ส่งเสริมสวัสดิการและสิทธิที่พึงได้รับให้กับแรงงานนอกระบบ งบประมาณรวม ๓,๘๐๐,๐๐๐ บาท <table border="1"> <thead> <tr> <th>ปี ๒๕๖๑</th> <th>ปี ๒๕๖๒</th> <th>ปี ๒๕๖๓</th> <th>ปี ๒๕๖๔</th> <th>ปี ๒๕๖๕</th> <th>ปี ๒๕๖๑-๒๕๖๕</th> </tr> </thead> <tbody> <tr> <td>๑,๐๐๐,๐๐๐</td> <td>๘๐๐,๐๐๐</td> <td>๑,๐๐๐,๐๐๐</td> <td>๕๐๐,๐๐๐</td> <td>๕๐๐,๐๐๐</td> <td>๓,๘๐๐,๐๐๐</td> </tr> </tbody> </table> ผู้รับผิดชอบ: สำนักงานแรงงานจังหวัดสมุทรปราการ หน่วยงานที่เกี่ยวข้อง: สำนักงานแรงงานจังหวัดสมุทรปราการ	ปี ๒๕๖๑	ปี ๒๕๖๒	ปี ๒๕๖๓	ปี ๒๕๖๔	ปี ๒๕๖๕	ปี ๒๕๖๑-๒๕๖๕	๑,๐๐๐,๐๐๐	๘๐๐,๐๐๐	๑,๐๐๐,๐๐๐	๕๐๐,๐๐๐	๕๐๐,๐๐๐	๓,๘๐๐,๐๐๐
ปี ๒๕๖๑	ปี ๒๕๖๒	ปี ๒๕๖๓	ปี ๒๕๖๔	ปี ๒๕๖๕	ปี ๒๕๖๑-๒๕๖๕								
๑,๐๐๐,๐๐๐	๘๐๐,๐๐๐	๑,๐๐๐,๐๐๐	๕๐๐,๐๐๐	๕๐๐,๐๐๐	๓,๘๐๐,๐๐๐								
๘.๕ กิจกรรมหลักที่ ๕ งบประมาณ ผู้รับผิดชอบ หน่วยงานที่เกี่ยวข้อง	กิจกรรม: พัฒนาศักยภาพการดำรงชีวิตตามหลักปรัชญาของเศรษฐกิจพอเพียง -ถ่ายทอดองค์ความรู้ทักษะพื้นฐานในการดำรงชีวิตและการพัฒนาอาชีพที่เหมาะสม -ศึกษาดูงาน งบประมาณรวม ๕,๐๐๐,๐๐๐ บาท <table border="1"> <thead> <tr> <th>ปี ๒๕๖๑</th> <th>ปี ๒๕๖๒</th> <th>ปี ๒๕๖๓</th> <th>ปี ๒๕๖๔</th> <th>ปี ๒๕๖๕</th> <th>ปี ๒๕๖๑-๒๕๖๕</th> </tr> </thead> <tbody> <tr> <td>๑,๐๐๐,๐๐๐</td> <td>๑,๐๐๐,๐๐๐</td> <td>๑,๐๐๐,๐๐๐</td> <td>๑,๐๐๐,๐๐๐</td> <td>๑,๐๐๐,๐๐๐</td> <td>๕,๐๐๐,๐๐๐</td> </tr> </tbody> </table> ผู้รับผิดชอบ: องค์การบริหารส่วนจังหวัดสมุทรปราการ	ปี ๒๕๖๑	ปี ๒๕๖๒	ปี ๒๕๖๓	ปี ๒๕๖๔	ปี ๒๕๖๕	ปี ๒๕๖๑-๒๕๖๕	๑,๐๐๐,๐๐๐	๑,๐๐๐,๐๐๐	๑,๐๐๐,๐๐๐	๑,๐๐๐,๐๐๐	๑,๐๐๐,๐๐๐	๕,๐๐๐,๐๐๐
ปี ๒๕๖๑	ปี ๒๕๖๒	ปี ๒๕๖๓	ปี ๒๕๖๔	ปี ๒๕๖๕	ปี ๒๕๖๑-๒๕๖๕								
๑,๐๐๐,๐๐๐	๑,๐๐๐,๐๐๐	๑,๐๐๐,๐๐๐	๑,๐๐๐,๐๐๐	๑,๐๐๐,๐๐๐	๕,๐๐๐,๐๐๐								

หัวข้อ	รายละเอียด												
	หน่วยงานที่เกี่ยวข้อง: อปท.ที่เกี่ยวข้อง												
๘.๖ กิจกรรมหลักที่ ๖ งบประมาณ ผู้รับผิดชอบ หน่วยงานที่เกี่ยวข้อง	<p>กิจกรรม: พัฒนาคุณภาพชีวิตและส่งเสริมอาชีพประชาชน</p> <ul style="list-style-type: none"> -ถ่ายทอดองค์ความรู้ทักษะพื้นฐานในการดำรงชีวิตและการพัฒนาอาชีพที่เหมาะสม -ศึกษาดูงาน <p>งบประมาณรวม ๕,๐๐๐,๐๐๐ บาท</p> <table border="1"> <thead> <tr> <th>ปี ๒๕๖๑</th> <th>ปี๒๕๖๒</th> <th>ปี๒๕๖๓</th> <th>ปี๒๕๖๔</th> <th>ปี๒๕๖๕</th> <th>ปี๒๕๖๑-๒๕๖๕</th> </tr> </thead> <tbody> <tr> <td>๑,๐๐๐,๐๐๐</td> <td>๑,๐๐๐,๐๐๐</td> <td>๑,๐๐๐,๐๐๐</td> <td>๑,๐๐๐,๐๐๐</td> <td>๑,๐๐๐,๐๐๐</td> <td>๕,๐๐๐,๐๐๐</td> </tr> </tbody> </table> <p>ผู้รับผิดชอบ: องค์การบริหารส่วนจังหวัดสมุทรปราการ หน่วยงานที่เกี่ยวข้อง: อปท.ที่เกี่ยวข้อง</p>	ปี ๒๕๖๑	ปี๒๕๖๒	ปี๒๕๖๓	ปี๒๕๖๔	ปี๒๕๖๕	ปี๒๕๖๑-๒๕๖๕	๑,๐๐๐,๐๐๐	๑,๐๐๐,๐๐๐	๑,๐๐๐,๐๐๐	๑,๐๐๐,๐๐๐	๑,๐๐๐,๐๐๐	๕,๐๐๐,๐๐๐
ปี ๒๕๖๑	ปี๒๕๖๒	ปี๒๕๖๓	ปี๒๕๖๔	ปี๒๕๖๕	ปี๒๕๖๑-๒๕๖๕								
๑,๐๐๐,๐๐๐	๑,๐๐๐,๐๐๐	๑,๐๐๐,๐๐๐	๑,๐๐๐,๐๐๐	๑,๐๐๐,๐๐๐	๕,๐๐๐,๐๐๐								
๘.๗ กิจกรรมหลักที่ ๗ งบประมาณ ผู้รับผิดชอบ หน่วยงานที่เกี่ยวข้อง	<p>กิจกรรม: ฝึกอาชีพ เพิ่มรายได้ ลดรายจ่าย เพื่อการพัฒนาคุณภาพชีวิตของผู้ด้อยโอกาสจังหวัดสมุทรปราการ</p> <ul style="list-style-type: none"> -ส่งเสริมแนวคิด ความรู้ และทักษะในการประกอบอาชีพให้แก่กลุ่มผู้ด้อยโอกาสต่างๆ และประชาชนในเขตพื้นที่จังหวัดสมุทรปราการ -จัดการฝึกอบรม/กิจกรรม ในเขตพื้นที่จังหวัดสมุทรปราการ <p>งบประมาณรวม ๔,๐๐๐,๐๐๐ บาท</p> <table border="1"> <thead> <tr> <th>ปี ๒๕๖๑</th> <th>ปี๒๕๖๒</th> <th>ปี๒๕๖๓</th> <th>ปี๒๕๖๔</th> <th>ปี๒๕๖๕</th> <th>ปี๒๕๖๑-๒๕๖๕</th> </tr> </thead> <tbody> <tr> <td>๐</td> <td>๑,๐๐๐,๐๐๐</td> <td>๑,๐๐๐,๐๐๐</td> <td>๑,๐๐๐,๐๐๐</td> <td>๑,๐๐๐,๐๐๐</td> <td>๔,๐๐๐,๐๐๐</td> </tr> </tbody> </table> <p>ผู้รับผิดชอบ: องค์การบริหารส่วนจังหวัดสมุทรปราการ หน่วยงานที่เกี่ยวข้อง: อปท.ที่เกี่ยวข้อง</p>	ปี ๒๕๖๑	ปี๒๕๖๒	ปี๒๕๖๓	ปี๒๕๖๔	ปี๒๕๖๕	ปี๒๕๖๑-๒๕๖๕	๐	๑,๐๐๐,๐๐๐	๑,๐๐๐,๐๐๐	๑,๐๐๐,๐๐๐	๑,๐๐๐,๐๐๐	๔,๐๐๐,๐๐๐
ปี ๒๕๖๑	ปี๒๕๖๒	ปี๒๕๖๓	ปี๒๕๖๔	ปี๒๕๖๕	ปี๒๕๖๑-๒๕๖๕								
๐	๑,๐๐๐,๐๐๐	๑,๐๐๐,๐๐๐	๑,๐๐๐,๐๐๐	๑,๐๐๐,๐๐๐	๔,๐๐๐,๐๐๐								
๘.๘ กิจกรรมหลักที่ ๘ งบประมาณ ผู้รับผิดชอบหน่วยงานที่เกี่ยวข้อง	<p>กิจกรรม: ฝึกอบรมส่งเสริมอาชีพคนพิการจังหวัดสมุทรปราการ</p> <ul style="list-style-type: none"> -ส่งเสริมความรู้ทักษะ ความชำนาญในการฝึกอาชีพด้านต่างๆ ให้คนพิการ ผู้ดูแลคนพิการ ผู้ช่วยคนพิการ อาสาสมัคร -จัดการฝึกอบรม/กิจกรรม ในเขตพื้นที่จังหวัดสมุทรปราการ <p>งบประมาณรวม ๘,๐๐๐,๐๐๐ บาท</p> <table border="1"> <thead> <tr> <th>ปี ๒๕๖๑</th> <th>ปี๒๕๖๒</th> <th>ปี๒๕๖๓</th> <th>ปี๒๕๖๔</th> <th>ปี๒๕๖๕</th> <th>ปี๒๕๖๑-๒๕๖๕</th> </tr> </thead> <tbody> <tr> <td>๐</td> <td>๒,๐๐๐,๐๐๐</td> <td>๒,๐๐๐,๐๐๐</td> <td>๒,๐๐๐,๐๐๐</td> <td>๒,๐๐๐,๐๐๐</td> <td>๘,๐๐๐,๐๐๐</td> </tr> </tbody> </table> <p>ผู้รับผิดชอบ: องค์การบริหารส่วนจังหวัดสมุทรปราการ หน่วยงานที่เกี่ยวข้อง: อปท.ที่เกี่ยวข้อง</p>	ปี ๒๕๖๑	ปี๒๕๖๒	ปี๒๕๖๓	ปี๒๕๖๔	ปี๒๕๖๕	ปี๒๕๖๑-๒๕๖๕	๐	๒,๐๐๐,๐๐๐	๒,๐๐๐,๐๐๐	๒,๐๐๐,๐๐๐	๒,๐๐๐,๐๐๐	๘,๐๐๐,๐๐๐
ปี ๒๕๖๑	ปี๒๕๖๒	ปี๒๕๖๓	ปี๒๕๖๔	ปี๒๕๖๕	ปี๒๕๖๑-๒๕๖๕								
๐	๒,๐๐๐,๐๐๐	๒,๐๐๐,๐๐๐	๒,๐๐๐,๐๐๐	๒,๐๐๐,๐๐๐	๘,๐๐๐,๐๐๐								
๘.๙ กิจกรรมหลักที่ ๙ งบประมาณ ผู้รับผิดชอบ หน่วยงานที่เกี่ยวข้อง	<p>กิจกรรม: ส่งเสริม สนับสนุนการดำเนินงานตามพระราชโบายด้านการศึกษาของสมเด็จพระเจ้าอยู่หัวมหาวชิราลงกรณ บดินทรเทพยวรางกูร สู่การปฏิบัติ</p> <ul style="list-style-type: none"> -ถ่ายทอดองค์ความรู้การดำเนินงานตามพระราชโบายด้านการศึกษาของสมเด็จพระเจ้าอยู่หัวมหาวชิราลงกรณ บดินทรเทพยวรางกูร -จัดการฝึกอบรม/กิจกรรม ในเขตพื้นที่จังหวัดสมุทรปราการ <p>งบประมาณรวม ๑๐,๐๐๐,๐๐๐ บาท</p> <table border="1"> <thead> <tr> <th>ปี ๒๕๖๑</th> <th>ปี๒๕๖๒</th> <th>ปี๒๕๖๓</th> <th>ปี๒๕๖๔</th> <th>ปี๒๕๖๕</th> <th>ปี๒๕๖๑-๒๕๖๕</th> </tr> </thead> <tbody> <tr> <td>๐</td> <td>๕,๐๐๐,๐๐๐</td> <td>๐</td> <td>๐</td> <td>๕,๐๐๐,๐๐๐</td> <td>๑๐,๐๐๐,๐๐๐</td> </tr> </tbody> </table> <p>ผู้รับผิดชอบ: ๑.สำนักงานศึกษาธิการจังหวัดสมุทรปราการ ๒.มหาวิทยาลัยราชภัฏธนบุรี หน่วยงานที่เกี่ยวข้อง: โรงเรียนในสังกัดกระทรวงศึกษาธิการ</p>	ปี ๒๕๖๑	ปี๒๕๖๒	ปี๒๕๖๓	ปี๒๕๖๔	ปี๒๕๖๕	ปี๒๕๖๑-๒๕๖๕	๐	๕,๐๐๐,๐๐๐	๐	๐	๕,๐๐๐,๐๐๐	๑๐,๐๐๐,๐๐๐
ปี ๒๕๖๑	ปี๒๕๖๒	ปี๒๕๖๓	ปี๒๕๖๔	ปี๒๕๖๕	ปี๒๕๖๑-๒๕๖๕								
๐	๕,๐๐๐,๐๐๐	๐	๐	๕,๐๐๐,๐๐๐	๑๐,๐๐๐,๐๐๐								
๘.๑๐ กิจกรรมหลักที่ ๑๐ งบประมาณ ผู้รับผิดชอบ หน่วยงานที่เกี่ยวข้อง	<p>กิจกรรม: การยกระดับคุณภาพภาษาต่างประเทศให้แก่สถานศึกษาและสถานประกอบการในพื้นที่</p>												

หัวข้อ	รายละเอียด												
	<p>งบประมาณรวม ๔,๐๐๐,๐๐๐ บาท</p> <table border="1" data-bbox="566 241 1503 324"> <thead> <tr> <th>ปี ๒๕๖๑</th> <th>ปี๒๕๖๒</th> <th>ปี๒๕๖๓</th> <th>ปี๒๕๖๔</th> <th>ปี๒๕๖๕</th> <th>ปี๒๕๖๑-๒๕๖๕</th> </tr> </thead> <tbody> <tr> <td>๐</td> <td>๒,๐๐๐,๐๐๐</td> <td>๐</td> <td>๐</td> <td>๒,๐๐๐,๐๐๐</td> <td>๔,๐๐๐,๐๐๐</td> </tr> </tbody> </table> <p>ผู้รับผิดชอบ: สำนักงานศึกษาธิการจังหวัดสมุทรปราการ หน่วยงานที่เกี่ยวข้อง: ๑.สนง.เขตพื้นที่การศึกษามัธยมศึกษา เขต ๖ ๒.มหาวิทยาลัยราชภัฏธนบุรี</p>	ปี ๒๕๖๑	ปี๒๕๖๒	ปี๒๕๖๓	ปี๒๕๖๔	ปี๒๕๖๕	ปี๒๕๖๑-๒๕๖๕	๐	๒,๐๐๐,๐๐๐	๐	๐	๒,๐๐๐,๐๐๐	๔,๐๐๐,๐๐๐
ปี ๒๕๖๑	ปี๒๕๖๒	ปี๒๕๖๓	ปี๒๕๖๔	ปี๒๕๖๕	ปี๒๕๖๑-๒๕๖๕								
๐	๒,๐๐๐,๐๐๐	๐	๐	๒,๐๐๐,๐๐๐	๔,๐๐๐,๐๐๐								
<p>๘.๑๑ กิจกรรมหลักที่ ๑๑ งบประมาณ ผู้รับผิดชอบ หน่วยงานที่เกี่ยวข้อง</p>	<p>กิจกรรม: การเสริมสร้างระบบธรรมาภิบาลในสถานประกอบการเพื่อเพิ่มศักยภาพการแข่งขันทางการค้า</p> <p>งบประมาณรวม ๘๐๐,๐๐๐ บาท</p> <table border="1" data-bbox="566 600 1503 683"> <thead> <tr> <th>ปี ๒๕๖๑</th> <th>ปี๒๕๖๒</th> <th>ปี๒๕๖๓</th> <th>ปี๒๕๖๔</th> <th>ปี๒๕๖๕</th> <th>ปี๒๕๖๑-๒๕๖๕</th> </tr> </thead> <tbody> <tr> <td>๐</td> <td>๘๐๐,๐๐๐</td> <td>๐</td> <td>๐</td> <td>๐</td> <td>๘๐๐,๐๐๐</td> </tr> </tbody> </table> <p>ผู้รับผิดชอบ: สนง.สวัสดิการและคุ้มครองแรงงานจังหวัดสมุทรปราการ หน่วยงานที่เกี่ยวข้อง: สนง.สวัสดิการและคุ้มครองแรงงานจังหวัดสมุทรปราการ</p>	ปี ๒๕๖๑	ปี๒๕๖๒	ปี๒๕๖๓	ปี๒๕๖๔	ปี๒๕๖๕	ปี๒๕๖๑-๒๕๖๕	๐	๘๐๐,๐๐๐	๐	๐	๐	๘๐๐,๐๐๐
ปี ๒๕๖๑	ปี๒๕๖๒	ปี๒๕๖๓	ปี๒๕๖๔	ปี๒๕๖๕	ปี๒๕๖๑-๒๕๖๕								
๐	๘๐๐,๐๐๐	๐	๐	๐	๘๐๐,๐๐๐								
<p>๘.๑๒ กิจกรรมหลักที่ ๑๒ งบประมาณ ผู้รับผิดชอบ หน่วยงานที่เกี่ยวข้อง</p>	<p>กิจกรรม: อบรมเสริมสร้างองค์ความรู้ด้านแรงงานในสถานศึกษา</p> <p>งบประมาณรวม ๖๐๐,๐๐๐ บาท</p> <table border="1" data-bbox="566 862 1503 945"> <thead> <tr> <th>ปี ๒๕๖๑</th> <th>ปี๒๕๖๒</th> <th>ปี๒๕๖๓</th> <th>ปี๒๕๖๔</th> <th>ปี๒๕๖๕</th> <th>ปี๒๕๖๑-๒๕๖๕</th> </tr> </thead> <tbody> <tr> <td>๐</td> <td>๐</td> <td>๐</td> <td>๐</td> <td>๖๐๐,๐๐๐</td> <td>๖๐๐,๐๐๐</td> </tr> </tbody> </table> <p>ผู้รับผิดชอบ: สำนักงานแรงงานจังหวัดสมุทรปราการ หน่วยงานที่เกี่ยวข้อง: : สำนักงานแรงงานจังหวัดสมุทรปราการ</p>	ปี ๒๕๖๑	ปี๒๕๖๒	ปี๒๕๖๓	ปี๒๕๖๔	ปี๒๕๖๕	ปี๒๕๖๑-๒๕๖๕	๐	๐	๐	๐	๖๐๐,๐๐๐	๖๐๐,๐๐๐
ปี ๒๕๖๑	ปี๒๕๖๒	ปี๒๕๖๓	ปี๒๕๖๔	ปี๒๕๖๕	ปี๒๕๖๑-๒๕๖๕								
๐	๐	๐	๐	๖๐๐,๐๐๐	๖๐๐,๐๐๐								

แบบสรุปโครงการแบบย่อ (Project Brief)

ประเด็นการพัฒนาจังหวัด ยุทธศาสตร์ที่ ๒

- กลยุทธ์ที่ ๑. ส่งเสริมอาชีพและพัฒนาทักษะด้านฝีมือแรงงาน เพื่อยกระดับรายได้ และสร้างโอกาสในการมีงานทำ
 ของประชาชน
 ๒. พัฒนาศักยภาพผู้ประกอบการ โดยเพิ่มขีดความสามารถในการแข่งขันทั้งในด้านการผลิตและการค้า
 พร้อมกับการเสริมสร้างการรวมกลุ่มทางธุรกิจเพื่อให้เกิดความแข็งแกร่ง
 ๔. ส่งเสริมการพัฒนาคุณภาพระบบสาธารณสุขปศุสัตว์ สาธารณูปโภค และการให้บริการทางการศึกษา
 การสาธารณสุข การกีฬา ศาสนสถาน ศิลปะและวัฒนธรรม

หัวข้อ	รายละเอียด
๑. ชื่อโครงการ	ส่งเสริมคุณภาพชีวิตประชาชน
๒. ความสำคัญของโครงการ หลักการและเหตุผล	แผนพัฒนาเศรษฐกิจและสังคมแห่งชาติ ฉบับที่ ๑๒ ได้กำหนดยุทธศาสตร์พัฒนาและเสริมสร้างศักยภาพคน โดยเน้นการพัฒนาศักยภาพคนตลอดช่วงชีวิต การพัฒนาผู้สูงอายุให้มีความมั่นคงทางเศรษฐกิจและสังคม มีคุณภาพ มีคุณค่า สามารถปรับตัวเท่าทันการเปลี่ยนแปลง และเป็นพลังในการพัฒนาสังคม โดยส่งเสริมการสร้างรายได้และการมีงานทำในผู้สูงอายุ ควบคู่กับการเพิ่มพูนความรู้ให้แก่ผู้สูงอายุ เพื่อการประกอบอาชีพและการพัฒนาตัวเองอย่างต่อเนื่อง โดยส่งเสริมสนับสนุนให้มีการนำความรู้และประสบการณ์ของผู้สูงอายุที่เป็นคลังสมอง ผู้มีความรู้ภูมิปัญญาท้องถิ่น มาใช้ประโยชน์ในการพัฒนาท้องถิ่น พร้อมทั้ง ส่งเสริมให้ผู้สูงอายุสามารถพึ่งตนเอง โดยการปรับปรุงสภาพแวดล้อม และความจำเป็นทางกายภาพให้เหมาะสมกับวัยในรูปแบบที่หลากหลาย ทั้งในด้านการจัดบริการสุขภาพและสวัสดิการสังคม โดยการมีส่วนร่วมของทุกภาคส่วนอย่างต่อเนื่อง ปัจจุบันกลุ่มผู้สูงอายุ ถือเป็นกลุ่มที่มีสัดส่วนของผู้ประสพภาวะยากลำบากสูงกว่าวัยอื่นทั้งหมด ความยากจนเป็นปัจจัยแรก ที่นำมาสู่ภาวะดังกล่าว เนื่องจากผู้สูงอายุส่วนใหญ่ไม่ได้ทำงาน ไม่มีหลักประกันทั้งในรูปแบบเงินบำนาญ เงินออม และมีโอกาสจำกัดที่จะทำงานภาคแรงงานในระบบ เนื่องจากมีการศึกษาน้อย การขาดความชำนาญในการใช้เทคโนโลยีสมัยใหม่ ประกอบกับ ความเสื่อมของสภาพร่างกายตามวัยและโรคภัยที่มากขึ้น ก่อให้เกิดภาวะการณืพึ่งพาที่สูงขึ้นและมีความต้องการการดูแลระยะยาวจากสังคม จำเป็นอย่างยิ่งที่คนรุ่นหลังจะต้องให้ความสำคัญในการยกย่องให้การดูแล สุขภาพจิต สุขภาพกายให้มีคุณภาพชีวิตที่ดี สามารถดำรงชีวิตอยู่ในสังคมอย่างมีความสุข
๓. วัตถุประสงค์ของโครงการ	๑. เพื่อให้คนพิการ ผู้สูงอายุได้ฝึกทักษะอาชีพเสริม มีทางเลือกในการประกอบอาชีพให้มีรายได้เป็นของตนเอง ๒. เพื่อให้เยาวชน คนพิการ และผู้สูงอายุใช้เวลาว่างให้เป็นประโยชน์ ๓. เพื่อให้ผู้สูงอายุ คนพิการได้ทราบถึงสิทธิ โอกาส และช่องทางในการเข้าถึงบริการของหน่วยงานภาครัฐและเอกชนที่ให้บริการช่วยเหลือคนพิการ
๔. ตัวชี้วัดและค่าเป้าหมาย	๑. ร้อยละที่เพิ่มขึ้นของมูลค่าผลิตภัณฑ์มวลรวมเฉลี่ยต่อประชากรจำนวน ๑,๐๐๐ คน (ร้อยละ๒) ๒. ร้อยละที่ลดลงของอัตราการว่างงาน(ร้อยละ ๕)
๕. ผลผลิต/ผลลัพธ์	ผลผลิต ๑. มีมูลค่าผลิตภัณฑ์มวลรวมเฉลี่ยต่อประชากรจำนวน ๑,๐๐๐ คน เพิ่มขึ้นร้อยละ ๒ ต่อปี ๒. มีอัตราการว่างงานลดลงร้อยละ ๕ ต่อปี

หัวข้อ	รายละเอียด												
	ผลลัพธ์ ๑. ประชาชนมีอาชีพเสริมและรายได้เพิ่มขึ้น ๒. คนพิการ ผู้สูงอายุและเยาวชนได้รับองค์ความรู้ที่ตรงกับสภาพปัญหาและความต้องการ มีคุณภาพชีวิตที่ดีขึ้น และดำรงชีวิตอยู่ในสังคมได้อย่างมีความสุข												
๖. ความเชื่อมโยงกับยุทธศาสตร์	ความเชื่อมโยงกับยุทธศาสตร์ ๑) ยุทธศาสตร์ชาติ: ยุทธศาสตร์การสร้างความสามารถในการแข่งขัน ๒) แผนพัฒนาเศรษฐกิจและสังคมแห่งชาติ ฉบับที่ ๑๒ (ยุทธศาสตร์การพัฒนาภาคเมืองฯ): ยุทธศาสตร์ที่ ๓ ด้านการสร้างความเข้มแข็งทางเศรษฐกิจและการแข่งขันได้อย่างยั่งยืน ๓) ยุทธศาสตร์ภาคกลาง: ยุทธศาสตร์ที่ ๑ พัฒนารุงเทพฯ เป็นมหานครทันสมัยระดับโลกควบคู่กับการพัฒนาคุณภาพชีวิตและแก้ไขปัญหาสิ่งแวดล้อมเมือง ๔) ยุทธศาสตร์กลุ่มภาคกลางปริมณฑล: ประเด็นยุทธศาสตร์ที่ ๓ การพัฒนาเมืองและยกระดับคุณภาพชีวิตของประชาชน ส่งเสริมการบริการทางการแพทย์และศึกษา สู่การเป็นสังคมเมืองน่าอยู่ ๕) ยุทธศาสตร์จังหวัด: ประเด็นยุทธศาสตร์ที่ ๒ ๖) นโยบายสำคัญ หรือ อื่นๆ ฯลฯ: ความพร้อมของโครงการ ๑) พื้นที่ดำเนินการ <input checked="" type="checkbox"/> ดำเนินการได้ทันที ๒) แบบรูปรายการ/แผนการปฏิบัติงาน <input checked="" type="checkbox"/> มีและสมบูรณ์ ๓) ความพร้อมของบุคลากร เครื่องมือ และเทคนิคการดำเนินการ <input checked="" type="checkbox"/> มีพร้อมดำเนินการได้ทันที												
๗. ระยะเวลางบประมาณพื้นที่เป้าหมาย	ดำเนินการ ๕ ปี ตั้งแต่ปีงบประมาณ พ.ศ. ๒๕๖๑-๒๕๖๕ ๖๗๙,๔๕๐,๐๐๐ บาท จังหวัดสมุทรปราการ												
๘. กิจกรรมหลักของโครงการ ส่งเสริมคุณภาพชีวิตประชาชน													
๘.๑ กิจกรรมหลักที่ ๑ งบประมาณ ผู้รับผิดชอบ หน่วยงานที่เกี่ยวข้อง	กิจกรรม: การเตรียมความพร้อมผู้สูงอายุ - การปรับปรุงฐานข้อมูลเกี่ยวกับผู้สูงอายุให้ทันสมัย - การสร้างหลักประกันด้านรายได้ - การสนับสนุนการขยายช่วงอายุการทำงานของแรงงานของผู้สูงอายุ - การส่งเสริมการมีงานทำของผู้สูงอายุ - การสร้างเสริมความเข้มแข็งของครอบครัวและชุมชน งบประมาณรวม ๖,๐๐๐,๐๐๐ บาท <table border="1" data-bbox="566 1736 1484 1814"> <thead> <tr> <th>ปี ๒๕๖๑</th> <th>ปี ๒๕๖๒</th> <th>ปี ๒๕๖๓</th> <th>ปี ๒๕๖๔</th> <th>ปี ๒๕๖๕</th> <th>ปี ๒๕๖๑-๒๕๖๕</th> </tr> </thead> <tbody> <tr> <td>๓,๐๐๐,๐๐๐</td> <td>๐</td> <td>๐</td> <td>๐</td> <td>๓,๐๐๐,๐๐๐</td> <td>๖,๐๐๐,๐๐๐</td> </tr> </tbody> </table> ผู้รับผิดชอบ: สำนักงานพัฒนาสังคมและความมั่นคงของมนุษย์จังหวัดสมุทรปราการ หน่วยงานที่เกี่ยวข้อง: กระทรวงพัฒนาสังคมและความมั่นคงของมนุษย์ และอปท.ที่เกี่ยวข้อง	ปี ๒๕๖๑	ปี ๒๕๖๒	ปี ๒๕๖๓	ปี ๒๕๖๔	ปี ๒๕๖๕	ปี ๒๕๖๑-๒๕๖๕	๓,๐๐๐,๐๐๐	๐	๐	๐	๓,๐๐๐,๐๐๐	๖,๐๐๐,๐๐๐
ปี ๒๕๖๑	ปี ๒๕๖๒	ปี ๒๕๖๓	ปี ๒๕๖๔	ปี ๒๕๖๕	ปี ๒๕๖๑-๒๕๖๕								
๓,๐๐๐,๐๐๐	๐	๐	๐	๓,๐๐๐,๐๐๐	๖,๐๐๐,๐๐๐								
๘.๒ กิจกรรมหลักที่ ๒ งบประมาณ ผู้รับผิดชอบ หน่วยงานที่เกี่ยวข้อง	กิจกรรม: ฝึกอาชีพผู้สูงอายุ - ถ่ายทอดองค์ความรู้ และพัฒนาทักษะอาชีพ												

หัวข้อ	รายละเอียด												
	<p>งบประมาณรวม ๙,๐๐๐,๐๐๐ บาท</p> <table border="1"> <thead> <tr> <th>ปี ๒๕๖๑</th> <th>ปี ๒๕๖๒</th> <th>ปี ๒๕๖๓</th> <th>ปี ๒๕๖๔</th> <th>ปี ๒๕๖๕</th> <th>ปี ๒๕๖๑-๒๕๖๕</th> </tr> </thead> <tbody> <tr> <td>๓,๐๐๐,๐๐๐</td> <td>๓,๐๐๐,๐๐๐</td> <td>๐</td> <td>๐</td> <td>๓,๐๐๐,๐๐๐</td> <td>๙,๐๐๐,๐๐๐</td> </tr> </tbody> </table> <p>ผู้รับผิดชอบ: สำนักงานพัฒนาสังคมและความมั่นคงของมนุษย์จังหวัดสมุทรปราการ หน่วยงานที่เกี่ยวข้อง: กระทรวงพัฒนาสังคมและความมั่นคงของมนุษย์ และอปท.ที่เกี่ยวข้อง</p>	ปี ๒๕๖๑	ปี ๒๕๖๒	ปี ๒๕๖๓	ปี ๒๕๖๔	ปี ๒๕๖๕	ปี ๒๕๖๑-๒๕๖๕	๓,๐๐๐,๐๐๐	๓,๐๐๐,๐๐๐	๐	๐	๓,๐๐๐,๐๐๐	๙,๐๐๐,๐๐๐
ปี ๒๕๖๑	ปี ๒๕๖๒	ปี ๒๕๖๓	ปี ๒๕๖๔	ปี ๒๕๖๕	ปี ๒๕๖๑-๒๕๖๕								
๓,๐๐๐,๐๐๐	๓,๐๐๐,๐๐๐	๐	๐	๓,๐๐๐,๐๐๐	๙,๐๐๐,๐๐๐								
<p>๘.๓ กิจกรรมหลักที่ ๓ งบประมาณ ผู้รับผิดชอบ หน่วยงานที่เกี่ยวข้อง</p>	<p>กิจกรรม: ฝึกอาชีพเด็กและเยาวชน -ถ่ายทอดองค์ความรู้ และพัฒนาทักษะอาชีพ</p> <p>งบประมาณรวม ๑๑,๐๐๐,๐๐๐ บาท</p> <table border="1"> <thead> <tr> <th>ปี ๒๕๖๑</th> <th>ปี ๒๕๖๒</th> <th>ปี ๒๕๖๓</th> <th>ปี ๒๕๖๔</th> <th>ปี ๒๕๖๕</th> <th>ปี ๒๕๖๑-๒๕๖๕</th> </tr> </thead> <tbody> <tr> <td>๒,๐๐๐,๐๐๐</td> <td>๒,๐๐๐,๐๐๐</td> <td>๓,๐๐๐,๐๐๐</td> <td>๒,๐๐๐,๐๐๐</td> <td>๒,๐๐๐,๐๐๐</td> <td>๑๑,๐๐๐,๐๐๐</td> </tr> </tbody> </table> <p>ผู้รับผิดชอบ: สำนักงานศึกษาธิการจังหวัดสมุทรปราการ หน่วยงานที่เกี่ยวข้อง: กระทรวงพัฒนาสังคมและความมั่นคงของมนุษย์ และอปท.ที่เกี่ยวข้อง</p>	ปี ๒๕๖๑	ปี ๒๕๖๒	ปี ๒๕๖๓	ปี ๒๕๖๔	ปี ๒๕๖๕	ปี ๒๕๖๑-๒๕๖๕	๒,๐๐๐,๐๐๐	๒,๐๐๐,๐๐๐	๓,๐๐๐,๐๐๐	๒,๐๐๐,๐๐๐	๒,๐๐๐,๐๐๐	๑๑,๐๐๐,๐๐๐
ปี ๒๕๖๑	ปี ๒๕๖๒	ปี ๒๕๖๓	ปี ๒๕๖๔	ปี ๒๕๖๕	ปี ๒๕๖๑-๒๕๖๕								
๒,๐๐๐,๐๐๐	๒,๐๐๐,๐๐๐	๓,๐๐๐,๐๐๐	๒,๐๐๐,๐๐๐	๒,๐๐๐,๐๐๐	๑๑,๐๐๐,๐๐๐								
<p>๘.๔ กิจกรรมหลักที่ ๔ งบประมาณ ผู้รับผิดชอบ หน่วยงานที่เกี่ยวข้อง</p>	<p>กิจกรรม: การสนับสนุนการบูรณาการและการขับเคลื่อนนโยบายในระดับอำเภอและ ท้องที่ -สนับสนุนการดำเนินงานตามนโยบายของรัฐบาลและมาตรการเร่งด่วน</p> <p>งบประมาณรวม ๒๖,๐๐๐,๐๐๐ บาท</p> <table border="1"> <thead> <tr> <th>ปี ๒๕๖๑</th> <th>ปี ๒๕๖๒</th> <th>ปี ๒๕๖๓</th> <th>ปี ๒๕๖๔</th> <th>ปี ๒๕๖๕</th> <th>ปี ๒๕๖๑-๒๕๖๕</th> </tr> </thead> <tbody> <tr> <td>๖,๐๐๐,๐๐๐</td> <td>๖,๐๐๐,๐๐๐</td> <td>๐</td> <td>๘,๐๐๐,๐๐๐</td> <td>๖,๐๐๐,๐๐๐</td> <td>๒๖,๐๐๐,๐๐๐</td> </tr> </tbody> </table> <p>ผู้รับผิดชอบ: ที่ทำการปกครองอำเภอทุกอำเภอ หน่วยงานที่เกี่ยวข้อง: กรมการปกครอง</p>	ปี ๒๕๖๑	ปี ๒๕๖๒	ปี ๒๕๖๓	ปี ๒๕๖๔	ปี ๒๕๖๕	ปี ๒๕๖๑-๒๕๖๕	๖,๐๐๐,๐๐๐	๖,๐๐๐,๐๐๐	๐	๘,๐๐๐,๐๐๐	๖,๐๐๐,๐๐๐	๒๖,๐๐๐,๐๐๐
ปี ๒๕๖๑	ปี ๒๕๖๒	ปี ๒๕๖๓	ปี ๒๕๖๔	ปี ๒๕๖๕	ปี ๒๕๖๑-๒๕๖๕								
๖,๐๐๐,๐๐๐	๖,๐๐๐,๐๐๐	๐	๘,๐๐๐,๐๐๐	๖,๐๐๐,๐๐๐	๒๖,๐๐๐,๐๐๐								
<p>๘.๕ กิจกรรมหลักที่ ๕ งบประมาณ ผู้รับผิดชอบ หน่วยงานที่เกี่ยวข้อง</p>	<p>กิจกรรม: พัฒนาสุขภาพตามกลุ่มวัย ลดความเหลื่อมล้ำในการเข้าถึงบริการของประชาชน ทุกคนในจังหวัดสมุทรปราการมุ่งสู่เมืองอุตสาหกรรมสุขภาพดี -ส่งเสริมการดูแลสุขภาพตามกลุ่มวัย -ถ่ายทอดองค์ความรู้ในการดูแลสุขภาพเบื้องต้นให้ประชาชนพึ่งตนเองได้ -พัฒนาศักยภาพบุคลากรทางการแพทย์ในการดูแลสุขภาพผู้ป่วยตามกลุ่มวัย</p> <p>งบประมาณรวม ๑๗๒,๐๐๐,๐๐๐ บาท</p> <table border="1"> <thead> <tr> <th>ปี ๒๕๖๑</th> <th>ปี ๒๕๖๒</th> <th>ปี ๒๕๖๓</th> <th>ปี ๒๕๖๔</th> <th>ปี ๒๕๖๕</th> <th>ปี ๒๕๖๑-๒๕๖๕</th> </tr> </thead> <tbody> <tr> <td>๒,๐๐๐,๐๐๐</td> <td>๒๐,๐๐๐,๐๐๐</td> <td>๐</td> <td>๑๓๕,๐๐๐,๐๐๐</td> <td>๑๕,๐๐๐,๐๐๐</td> <td>๑๗๒,๐๐๐,๐๐๐</td> </tr> </tbody> </table> <p>ผู้รับผิดชอบ: สำนักงานสาธารณสุขจังหวัดสมุทรปราการ หน่วยงานที่เกี่ยวข้อง: สำนักงานสาธารณสุขอำเภอทุกอำเภอ</p>	ปี ๒๕๖๑	ปี ๒๕๖๒	ปี ๒๕๖๓	ปี ๒๕๖๔	ปี ๒๕๖๕	ปี ๒๕๖๑-๒๕๖๕	๒,๐๐๐,๐๐๐	๒๐,๐๐๐,๐๐๐	๐	๑๓๕,๐๐๐,๐๐๐	๑๕,๐๐๐,๐๐๐	๑๗๒,๐๐๐,๐๐๐
ปี ๒๕๖๑	ปี ๒๕๖๒	ปี ๒๕๖๓	ปี ๒๕๖๔	ปี ๒๕๖๕	ปี ๒๕๖๑-๒๕๖๕								
๒,๐๐๐,๐๐๐	๒๐,๐๐๐,๐๐๐	๐	๑๓๕,๐๐๐,๐๐๐	๑๕,๐๐๐,๐๐๐	๑๗๒,๐๐๐,๐๐๐								
<p>๘.๖ กิจกรรมหลักที่ ๖ งบประมาณ ผู้รับผิดชอบ หน่วยงานที่เกี่ยวข้อง</p>	<p>กิจกรรม: จัดงานวันคนพิการสากลประจำปี -จัดกิจกรรมวันพิการสากล -จัดกิจกรรมนันทนาการให้แก่คนพิการ</p> <p>งบประมาณรวม ๗,๕๐๐,๐๐๐ บาท</p> <table border="1"> <thead> <tr> <th>ปี ๒๕๖๑</th> <th>ปี ๒๕๖๒</th> <th>ปี ๒๕๖๓</th> <th>ปี ๒๕๖๔</th> <th>ปี ๒๕๖๕</th> <th>ปี ๒๕๖๑-๒๕๖๕</th> </tr> </thead> <tbody> <tr> <td>๑,๕๐๐,๐๐๐</td> <td>๑,๕๐๐,๐๐๐</td> <td>๑,๕๐๐,๐๐๐</td> <td>๑,๕๐๐,๐๐๐</td> <td>๑,๕๐๐,๐๐๐</td> <td>๗,๕๐๐,๐๐๐</td> </tr> </tbody> </table> <p>ผู้รับผิดชอบ: องค์การบริหารส่วนจังหวัดสมุทรปราการ หน่วยงานที่เกี่ยวข้อง: อปท.ที่เกี่ยวข้อง</p>	ปี ๒๕๖๑	ปี ๒๕๖๒	ปี ๒๕๖๓	ปี ๒๕๖๔	ปี ๒๕๖๕	ปี ๒๕๖๑-๒๕๖๕	๑,๕๐๐,๐๐๐	๑,๕๐๐,๐๐๐	๑,๕๐๐,๐๐๐	๑,๕๐๐,๐๐๐	๑,๕๐๐,๐๐๐	๗,๕๐๐,๐๐๐
ปี ๒๕๖๑	ปี ๒๕๖๒	ปี ๒๕๖๓	ปี ๒๕๖๔	ปี ๒๕๖๕	ปี ๒๕๖๑-๒๕๖๕								
๑,๕๐๐,๐๐๐	๑,๕๐๐,๐๐๐	๑,๕๐๐,๐๐๐	๑,๕๐๐,๐๐๐	๑,๕๐๐,๐๐๐	๗,๕๐๐,๐๐๐								
<p>๘.๗ กิจกรรมหลักที่ ๗ งบประมาณ ผู้รับผิดชอบ หน่วยงานที่เกี่ยวข้อง</p>	<p>กิจกรรม: พัฒนาคุณภาพชีวิตคนพิการจังหวัดสมุทรปราการ -จัดอบรม/ศึกษาดูงานการพัฒนาการส่งเสริมอาชีพ การสร้างงานสร้างรายได้ -จัดอบรมเพื่อส่งเสริมสุขภาพให้คนพิการ -จัดอบรมการใช้ภาษาอังกฤษให้คนพิการและผู้ด้อยโอกาส</p>												

หัวข้อ	รายละเอียด												
	งบประมาณรวม ๒๑,๕๕๐,๐๐๐ บาท <table border="1"> <thead> <tr> <th>ปี ๒๕๖๑</th> <th>ปี ๒๕๖๒</th> <th>ปี ๒๕๖๓</th> <th>ปี ๒๕๖๔</th> <th>ปี ๒๕๖๕</th> <th>ปี ๒๕๖๑-๒๕๖๕</th> </tr> </thead> <tbody> <tr> <td>๔,๓๑๐,๐๐๐</td> <td>๔,๓๑๐,๐๐๐</td> <td>๔,๓๑๐,๐๐๐</td> <td>๔,๓๑๐,๐๐๐</td> <td>๔,๓๑๐,๐๐๐</td> <td>๒๑,๕๕๐,๐๐๐</td> </tr> </tbody> </table> ผู้รับผิดชอบ: องค์การบริหารส่วนจังหวัดสมุทรปราการ หน่วยงานที่เกี่ยวข้อง: อบท.ที่เกี่ยวข้อง	ปี ๒๕๖๑	ปี ๒๕๖๒	ปี ๒๕๖๓	ปี ๒๕๖๔	ปี ๒๕๖๕	ปี ๒๕๖๑-๒๕๖๕	๔,๓๑๐,๐๐๐	๔,๓๑๐,๐๐๐	๔,๓๑๐,๐๐๐	๔,๓๑๐,๐๐๐	๔,๓๑๐,๐๐๐	๒๑,๕๕๐,๐๐๐
ปี ๒๕๖๑	ปี ๒๕๖๒	ปี ๒๕๖๓	ปี ๒๕๖๔	ปี ๒๕๖๕	ปี ๒๕๖๑-๒๕๖๕								
๔,๓๑๐,๐๐๐	๔,๓๑๐,๐๐๐	๔,๓๑๐,๐๐๐	๔,๓๑๐,๐๐๐	๔,๓๑๐,๐๐๐	๒๑,๕๕๐,๐๐๐								
๘.๘ กิจกรรมหลักที่ ๘ งบประมาณ ผู้รับผิดชอบ หน่วยงานที่เกี่ยวข้อง	กิจกรรม: พัฒนาคุณภาพชีวิตให้แก่ผู้สูงอายุจังหวัดสมุทรปราการ - จัดฝึกอบรม/ศึกษาดูงาน - จัดกิจกรรมและนันทนาการต่าง ๆ สำหรับผู้สูงอายุ - ฝึกอบรมอาชีพพระยะสั้นสำหรับผู้สูงอายุ งบประมาณรวม ๔๐๙,๕๐๐,๐๐๐ บาท <table border="1"> <thead> <tr> <th>ปี ๒๕๖๑</th> <th>ปี ๒๕๖๒</th> <th>ปี ๒๕๖๓</th> <th>ปี ๒๕๖๔</th> <th>ปี ๒๕๖๕</th> <th>ปี ๒๕๖๑-๒๕๖๕</th> </tr> </thead> <tbody> <tr> <td>๘๑,๙๐๐,๐๐๐</td> <td>๘๑,๙๐๐,๐๐๐</td> <td>๘๑,๙๐๐,๐๐๐</td> <td>๘๑,๙๐๐,๐๐๐</td> <td>๘๑,๙๐๐,๐๐๐</td> <td>๔๐๙,๕๐๐,๐๐๐</td> </tr> </tbody> </table> ผู้รับผิดชอบ: องค์การบริหารส่วนจังหวัดสมุทรปราการ หน่วยงานที่เกี่ยวข้อง: อบท.ที่เกี่ยวข้อง	ปี ๒๕๖๑	ปี ๒๕๖๒	ปี ๒๕๖๓	ปี ๒๕๖๔	ปี ๒๕๖๕	ปี ๒๕๖๑-๒๕๖๕	๘๑,๙๐๐,๐๐๐	๘๑,๙๐๐,๐๐๐	๘๑,๙๐๐,๐๐๐	๘๑,๙๐๐,๐๐๐	๘๑,๙๐๐,๐๐๐	๔๐๙,๕๐๐,๐๐๐
ปี ๒๕๖๑	ปี ๒๕๖๒	ปี ๒๕๖๓	ปี ๒๕๖๔	ปี ๒๕๖๕	ปี ๒๕๖๑-๒๕๖๕								
๘๑,๙๐๐,๐๐๐	๘๑,๙๐๐,๐๐๐	๘๑,๙๐๐,๐๐๐	๘๑,๙๐๐,๐๐๐	๘๑,๙๐๐,๐๐๐	๔๐๙,๕๐๐,๐๐๐								
๘.๙ กิจกรรมหลักที่ ๙ งบประมาณ ผู้รับผิดชอบ หน่วยงานที่เกี่ยวข้อง	กิจกรรม: ส่งเสริมและพัฒนาศักยภาพผู้ใช้แรงงานสู่ความเป็น Excellent Labour - จัดฝึกอบรมระยะสั้นสำหรับแรงงาน งบประมาณรวม ๑,๐๘๐,๐๐๐ บาท <table border="1"> <thead> <tr> <th>ปี ๒๕๖๑</th> <th>ปี ๒๕๖๒</th> <th>ปี ๒๕๖๓</th> <th>ปี ๒๕๖๔</th> <th>ปี ๒๕๖๕</th> <th>ปี ๒๕๖๑-๒๕๖๕</th> </tr> </thead> <tbody> <tr> <td>๐</td> <td>๕๔๐,๐๐๐</td> <td>๐</td> <td>๐</td> <td>๕๔๐,๐๐๐</td> <td>๑,๐๘๐,๐๐๐</td> </tr> </tbody> </table> ผู้รับผิดชอบ: สำนักงานสวัสดิการและคุ้มครองแรงงานจังหวัดสมุทรปราการ หน่วยงานที่เกี่ยวข้อง: หน่วยงานในสังกัดกระทรวงแรงงาน	ปี ๒๕๖๑	ปี ๒๕๖๒	ปี ๒๕๖๓	ปี ๒๕๖๔	ปี ๒๕๖๕	ปี ๒๕๖๑-๒๕๖๕	๐	๕๔๐,๐๐๐	๐	๐	๕๔๐,๐๐๐	๑,๐๘๐,๐๐๐
ปี ๒๕๖๑	ปี ๒๕๖๒	ปี ๒๕๖๓	ปี ๒๕๖๔	ปี ๒๕๖๕	ปี ๒๕๖๑-๒๕๖๕								
๐	๕๔๐,๐๐๐	๐	๐	๕๔๐,๐๐๐	๑,๐๘๐,๐๐๐								
๘.๑๐ กิจกรรมหลักที่ ๑๐ งบประมาณ ผู้รับผิดชอบ หน่วยงานที่เกี่ยวข้อง	กิจกรรม: พัฒนาศักยภาพสถานประกอบการให้สามารถก้าวเข้าสู่มาตรฐานแรงงานไทย (Thai Labour Standard) ความปลอดภัย อาชีวอนามัย (Safety Thailand) - ถ่ายทอดองค์ความรู้ให้กับสถานประกอบการ - ส่งเสริมให้สถานประกอบการพัฒนาศักยภาพให้ได้มาตรฐานแรงงานไทย (Thai Labour Standard) ความปลอดภัย อาชีวอนามัย (Safety Thailand) งบประมาณรวม ๓๒๐,๐๐๐ บาท <table border="1"> <thead> <tr> <th>ปี ๒๕๖๑</th> <th>ปี ๒๕๖๒</th> <th>ปี ๒๕๖๓</th> <th>ปี ๒๕๖๔</th> <th>ปี ๒๕๖๕</th> <th>ปี ๒๕๖๑-๒๕๖๕</th> </tr> </thead> <tbody> <tr> <td>๐</td> <td>๑๖๐,๐๐๐</td> <td>๐</td> <td>๐</td> <td>๑๖๐,๐๐๐</td> <td>๓๒๐,๐๐๐</td> </tr> </tbody> </table> ผู้รับผิดชอบ: สำนักงานสวัสดิการและคุ้มครองแรงงานจังหวัดสมุทรปราการ หน่วยงานที่เกี่ยวข้อง: หน่วยงานในสังกัดกระทรวงแรงงาน	ปี ๒๕๖๑	ปี ๒๕๖๒	ปี ๒๕๖๓	ปี ๒๕๖๔	ปี ๒๕๖๕	ปี ๒๕๖๑-๒๕๖๕	๐	๑๖๐,๐๐๐	๐	๐	๑๖๐,๐๐๐	๓๒๐,๐๐๐
ปี ๒๕๖๑	ปี ๒๕๖๒	ปี ๒๕๖๓	ปี ๒๕๖๔	ปี ๒๕๖๕	ปี ๒๕๖๑-๒๕๖๕								
๐	๑๖๐,๐๐๐	๐	๐	๑๖๐,๐๐๐	๓๒๐,๐๐๐								
๘.๑๑ กิจกรรมหลักที่ ๑๑ งบประมาณ ผู้รับผิดชอบ หน่วยงานที่เกี่ยวข้อง	กิจกรรม: รณรงค์เสริมสร้างสุขภาพแรงงานเพื่ออาชีวอนามัยในการทำงานที่ดีสู่ไทยแลนด์ ๔.๐ - ถ่ายทอดองค์ความรู้และประชาสัมพันธ์ให้กับสถานประกอบการ งบประมาณรวม ๔,๘๐๐,๐๐๐ บาท <table border="1"> <thead> <tr> <th>ปี ๒๕๖๑</th> <th>ปี ๒๕๖๒</th> <th>ปี ๒๕๖๓</th> <th>ปี ๒๕๖๔</th> <th>ปี ๒๕๖๕</th> <th>ปี ๒๕๖๑-๒๕๖๕</th> </tr> </thead> <tbody> <tr> <td>๐</td> <td>๑,๒๐๐,๐๐๐</td> <td>๑,๒๐๐,๐๐๐</td> <td>๑,๒๐๐,๐๐๐</td> <td>๑,๒๐๐,๐๐๐</td> <td>๔,๘๐๐,๐๐๐</td> </tr> </tbody> </table> ผู้รับผิดชอบ: สำนักงานสวัสดิการและคุ้มครองแรงงานจังหวัดสมุทรปราการ หน่วยงานที่เกี่ยวข้อง: หน่วยงานในสังกัดกระทรวงแรงงาน	ปี ๒๕๖๑	ปี ๒๕๖๒	ปี ๒๕๖๓	ปี ๒๕๖๔	ปี ๒๕๖๕	ปี ๒๕๖๑-๒๕๖๕	๐	๑,๒๐๐,๐๐๐	๑,๒๐๐,๐๐๐	๑,๒๐๐,๐๐๐	๑,๒๐๐,๐๐๐	๔,๘๐๐,๐๐๐
ปี ๒๕๖๑	ปี ๒๕๖๒	ปี ๒๕๖๓	ปี ๒๕๖๔	ปี ๒๕๖๕	ปี ๒๕๖๑-๒๕๖๕								
๐	๑,๒๐๐,๐๐๐	๑,๒๐๐,๐๐๐	๑,๒๐๐,๐๐๐	๑,๒๐๐,๐๐๐	๔,๘๐๐,๐๐๐								
๘.๑๒ กิจกรรมหลักที่ ๑๒ งบประมาณ ผู้รับผิดชอบ หน่วยงานที่เกี่ยวข้อง	กิจกรรม: พัฒนาผลิตภาพแรงงานเพื่อเพิ่มต้นทุนชีวิต - ถ่ายทอดองค์ความรู้และพัฒนาทักษะฝีมือให้กับแรงงาน งบประมาณรวม ๓,๒๐๐,๐๐๐ บาท <table border="1"> <thead> <tr> <th>ปี ๒๕๖๑</th> <th>ปี ๒๕๖๒</th> <th>ปี ๒๕๖๓</th> <th>ปี ๒๕๖๔</th> <th>ปี ๒๕๖๕</th> <th>ปี ๒๕๖๑-๒๕๖๕</th> </tr> </thead> <tbody> <tr> <td>๐</td> <td>๑,๑๐๐,๐๐๐</td> <td>๑,๑๐๐,๐๐๐</td> <td>๕๐๐,๐๐๐</td> <td>๕๐๐,๐๐๐</td> <td>๓,๒๐๐,๐๐๐</td> </tr> </tbody> </table>	ปี ๒๕๖๑	ปี ๒๕๖๒	ปี ๒๕๖๓	ปี ๒๕๖๔	ปี ๒๕๖๕	ปี ๒๕๖๑-๒๕๖๕	๐	๑,๑๐๐,๐๐๐	๑,๑๐๐,๐๐๐	๕๐๐,๐๐๐	๕๐๐,๐๐๐	๓,๒๐๐,๐๐๐
ปี ๒๕๖๑	ปี ๒๕๖๒	ปี ๒๕๖๓	ปี ๒๕๖๔	ปี ๒๕๖๕	ปี ๒๕๖๑-๒๕๖๕								
๐	๑,๑๐๐,๐๐๐	๑,๑๐๐,๐๐๐	๕๐๐,๐๐๐	๕๐๐,๐๐๐	๓,๒๐๐,๐๐๐								

หัวข้อ	รายละเอียด												
<p>๘.๑๓ กิจกรรมหลักที่ ๑๓ งบประมาณ ผู้รับผิดชอบ หน่วยงานที่เกี่ยวข้อง</p>	<p>ผู้รับผิดชอบ: สำนักงานสวัสดิการและคุ้มครองแรงงานจังหวัดสมุทรปราการ หน่วยงานที่เกี่ยวข้อง: หน่วยงานในสังกัดกระทรวงแรงงาน</p> <p>กิจกรรม: เพิ่มสมรรถนะด้านการบริหารจัดการและจัดการพลังงานครบวงจรในชุมชนระดับตำบลและเครือข่ายพลังงานชุมชน -เพิ่มสมรรถนะด้านการบริหารจัดการและจัดการพลังงานครบวงจรในชุมชนระดับตำบลและเครือข่ายพลังงานชุมชน</p> <p>งบประมาณรวม ๕,๐๐๐,๐๐๐ บาท</p> <table border="1" data-bbox="566 515 1484 600"> <thead> <tr> <th>ปี ๒๕๖๑</th> <th>ปี ๒๕๖๒</th> <th>ปี ๒๕๖๓</th> <th>ปี ๒๕๖๔</th> <th>ปี ๒๕๖๕</th> <th>ปี ๒๕๖๑-๒๕๖๕</th> </tr> </thead> <tbody> <tr> <td>๑,๐๐๐,๐๐๐</td> <td>๑,๐๐๐,๐๐๐</td> <td>๑,๐๐๐,๐๐๐</td> <td>๑,๐๐๐,๐๐๐</td> <td>๑,๐๐๐,๐๐๐</td> <td>๕,๐๐๐,๐๐๐</td> </tr> </tbody> </table> <p>ผู้รับผิดชอบ: สำนักงานพลังงานจังหวัดสมุทรปราการ หน่วยงานที่เกี่ยวข้อง: สำนักงานปลัดกระทรวงพลังงาน</p>	ปี ๒๕๖๑	ปี ๒๕๖๒	ปี ๒๕๖๓	ปี ๒๕๖๔	ปี ๒๕๖๕	ปี ๒๕๖๑-๒๕๖๕	๑,๐๐๐,๐๐๐	๑,๐๐๐,๐๐๐	๑,๐๐๐,๐๐๐	๑,๐๐๐,๐๐๐	๑,๐๐๐,๐๐๐	๕,๐๐๐,๐๐๐
ปี ๒๕๖๑	ปี ๒๕๖๒	ปี ๒๕๖๓	ปี ๒๕๖๔	ปี ๒๕๖๕	ปี ๒๕๖๑-๒๕๖๕								
๑,๐๐๐,๐๐๐	๑,๐๐๐,๐๐๐	๑,๐๐๐,๐๐๐	๑,๐๐๐,๐๐๐	๑,๐๐๐,๐๐๐	๕,๐๐๐,๐๐๐								
<p>๘.๑๔ กิจกรรมหลักที่ ๑๔ งบประมาณ ผู้รับผิดชอบ หน่วยงานที่เกี่ยวข้อง</p>	<p>กิจกรรม: เพิ่มประสิทธิภาพศูนย์บริการข้อมูลการอนุรักษ์พลังงานและพลังงานทดแทนเคลื่อนที่ (Energy Mobile Unit) -เพิ่มประสิทธิภาพศูนย์บริการข้อมูลการอนุรักษ์พลังงานและพลังงานทดแทนเคลื่อนที่ (Energy Mobile Unit)</p> <p>งบประมาณรวม ๒,๕๐๐,๐๐๐ บาท</p> <table border="1" data-bbox="566 913 1484 999"> <thead> <tr> <th>ปี ๒๕๖๑</th> <th>ปี ๒๕๖๒</th> <th>ปี ๒๕๖๓</th> <th>ปี ๒๕๖๔</th> <th>ปี ๒๕๖๕</th> <th>ปี ๒๕๖๑-๒๕๖๕</th> </tr> </thead> <tbody> <tr> <td>๕๐๐,๐๐๐</td> <td>๕๐๐,๐๐๐</td> <td>๕๐๐,๐๐๐</td> <td>๕๐๐,๐๐๐</td> <td>๕๐๐,๐๐๐</td> <td>๒,๕๐๐,๐๐๐</td> </tr> </tbody> </table> <p>ผู้รับผิดชอบ: สำนักงานพลังงานจังหวัดสมุทรปราการ หน่วยงานที่เกี่ยวข้อง: สำนักงานปลัดกระทรวงพลังงาน</p>	ปี ๒๕๖๑	ปี ๒๕๖๒	ปี ๒๕๖๓	ปี ๒๕๖๔	ปี ๒๕๖๕	ปี ๒๕๖๑-๒๕๖๕	๕๐๐,๐๐๐	๕๐๐,๐๐๐	๕๐๐,๐๐๐	๕๐๐,๐๐๐	๕๐๐,๐๐๐	๒,๕๐๐,๐๐๐
ปี ๒๕๖๑	ปี ๒๕๖๒	ปี ๒๕๖๓	ปี ๒๕๖๔	ปี ๒๕๖๕	ปี ๒๕๖๑-๒๕๖๕								
๕๐๐,๐๐๐	๕๐๐,๐๐๐	๕๐๐,๐๐๐	๕๐๐,๐๐๐	๕๐๐,๐๐๐	๒,๕๐๐,๐๐๐								

แบบสรุปโครงการแบบย่อ (Project Brief)

ประเด็นการพัฒนาจังหวัด ยุทธศาสตร์ที่ ๒

กลยุทธ์ที่ ๓... ส่งเสริมให้ประชาชน ชุมชน/หมู่บ้านมีการน้อมนำหลักปรัชญาเศรษฐกิจพอเพียงมาปรับใช้ในการ

ดำเนินชีวิตประจำวัน

๔... ส่งเสริมการพัฒนาคุณภาพระบบสาธารณสุขปศุสัตว์ สาธารณูปการ และการให้บริการทางการศึกษา การ

สาธารณสุข การกีฬา ศาสนสถาน ศิลปะและวัฒนธรรม

หัวข้อ	รายละเอียด
๑. ชื่อโครงการ	พัฒนาหมู่บ้านเศรษฐกิจพอเพียงสู่ความยั่งยืน
๒. ความสำคัญของโครงการ หลักการและเหตุผล	ตามแนวพระราชดำริของพระบาทสมเด็จพระเจ้าอยู่หัว ในเรื่องของหลักปรัชญาของเศรษฐกิจพอเพียง ซึ่งทรงเน้นการความพอดีสมควรแก่ฐานะ ความพอดีพอสมควร และการมีภูมิคุ้มกัน ในขณะที่ปัจจุบันประเทศไทยประสบปัญหาภาวะเศรษฐกิจเกิดการชะลอตัว จังหวัดสมุทรปราการจึงจำเป็นต้องเร่งการสร้างรายได้ให้กับประชาชนตามแนวหลักปรัชญาของเศรษฐกิจพอเพียงโดยส่งเสริมให้ประชาชนนำหลักปรัชญาของเศรษฐกิจพอเพียงมาใช้ในการดำรงชีวิต และเป็นเป้าหมายของการพัฒนาหมู่บ้าน โดยจัดกระบวนการเพื่อให้ประชาชนในหมู่บ้าน ได้ใช้ความรู้ ความเข้าใจและประสบการณ์ ตลอดจนนำแนวทางการปฏิบัติตามหลักปรัชญาของเศรษฐกิจพอเพียง มาใช้ในการพัฒนาหมู่บ้าน เพื่อให้เป็นหมู่บ้านต้นแบบการพัฒนาตามแนวคิดเศรษฐกิจพอเพียงที่มีความพร้อมในการถ่ายทอดความรู้ ประสบการณ์ การดำเนินกิจกรรมต่าง ๆ แบ่งหมู่บ้านเป็น ๓ ลักษณะ คือ หมู่บ้าน ระดับ “พออยู่ พอกิน” “อยู่ดี กินดี” และ “มีงมี ศรีสุข” ซึ่งแต่ละระดับจะเป็นต้นแบบในการเรียนรู้ให้กับหมู่บ้านอื่นที่จะใช้เป็นแหล่งเรียนรู้ในการพัฒนาตนเองให้เข้มแข็งทัดเทียมกัน โดยได้ดำเนินการพัฒนาหมู่บ้านที่มีความพร้อม ให้เป็นหมู่บ้านเศรษฐกิจพอเพียงต้นแบบในทุกอำเภอ
๓. วัตถุประสงค์ของโครงการ	๑. เพื่อส่งเสริมการใช้หลักปรัชญาของเศรษฐกิจพอเพียงเป็นแนวทางในการพัฒนาหมู่บ้านให้มีระบบการบริหารจัดการชุมชนแบบบูรณาการที่เข้มแข็ง และพัฒนาเศรษฐกิจชุมชนให้มั่นคง ๒. เพื่อนำข้อมูลไปใช้ในการปรับปรุง/พัฒนา และใช้เป็นชุดความรู้ในการขยายผล และฝึกวิทยากรประจำจุดเรียนรู้ศูนย์เรียนรู้ พร้อมรับการศึกษาดูงานจากผู้สนใจ
๔. ตัวชี้วัดและค่าเป้าหมาย	๑. ร้อยละที่เพิ่มขึ้นของประชาชนที่มีการน้อมนำหลักปรัชญาของเศรษฐกิจพอเพียงมาใช้ในชีวิตประจำวัน (ร้อยละ ๒๐) ๒. จำนวนหมู่บ้าน/ชุมชนที่ได้รับการส่งเสริมพัฒนาเป็นหมู่บ้านเศรษฐกิจพอเพียงต้นแบบเกณฑ์วัดของกระทรวงมหาดไทย เพิ่มขึ้น (๖ หมู่บ้าน)
๕. ผลผลิต/ผลลัพธ์	ผลผลิต ๑. ประชาชนมีการน้อมนำหลักปรัชญาของเศรษฐกิจพอเพียงมาใช้ในชีวิตประจำวันเพิ่มขึ้นร้อยละ ๒๐ ต่อปี ๒. หมู่บ้าน/ชุมชนได้รับการส่งเสริมพัฒนาเป็นหมู่บ้านเศรษฐกิจพอเพียงต้นแบบเกณฑ์วัดของกระทรวงมหาดไทย เพิ่มขึ้น ๖ หมู่บ้าน/ชุมชน ต่อปี

หัวข้อ	รายละเอียด												
	ผลลัพธ์ ๑. ประชาชนมีอาชีพเสริมและรายได้เพิ่มขึ้น ๒. หมู่บ้านเศรษฐกิจพอเพียงต้นแบบสามารถดำเนินกิจกรรมการเรียนรู้และถ่ายทอดองค์ความรู้ให้แก่ผู้สนใจได้อย่างเป็นรูปธรรม ๓. หมู่บ้านนำหลักปรัชญาของเศรษฐกิจพอเพียงมาปรับใช้ในกระบวนการพัฒนาหมู่บ้านเป็นหมู่บ้านเศรษฐกิจพอเพียงต้นแบบ												
๖. ความเชื่อมโยงกับยุทธศาสตร์	ความเชื่อมโยงกับยุทธศาสตร์ ๑) ยุทธศาสตร์ชาติ: ยุทธศาสตร์การสร้างความสามารถในการแข่งขัน ๒) แผนพัฒนาเศรษฐกิจและสังคมแห่งชาติ ฉบับที่ ๑๒ (ยุทธศาสตร์การพัฒนาภาคเมืองฯ): ยุทธศาสตร์ที่ ๓ ด้านการสร้างความเข้มแข็งทางเศรษฐกิจและการแข่งขันได้อย่างยั่งยืน ๓) ยุทธศาสตร์ภาคกลาง: ยุทธศาสตร์ที่ ๖ พัฒนาความเชื่อมโยงเศรษฐกิจและสังคมกับทุกภาคเพื่อเสริมสร้างเสถียรภาพและลดความเหลื่อมล้ำภายในประเทศ ๔) ยุทธศาสตร์กลุ่มภาคกลางปริมณฑล: ประเด็นยุทธศาสตร์ที่ ๓ การพัฒนาเมืองและยกระดับคุณภาพชีวิตของประชาชน ส่งเสริมการบริการทางการแพทย์และศึกษา สู่การเป็นสังคมเมืองน่าอยู่ ๕) ยุทธศาสตร์จังหวัด: ประเด็นยุทธศาสตร์ที่ ๒ ๖) นโยบายสำคัญ หรือ อื่นๆ ฯลฯ: ความพร้อมของโครงการ ๑) พื้นที่ดำเนินการ <input checked="" type="checkbox"/> ดำเนินการได้ทันที ๒) แบบรูปรายการ/แผนการปฏิบัติงาน <input checked="" type="checkbox"/> มีและสมบูรณ์ ๓) ความพร้อมของบุคลากร เครื่องมือ และเทคนิคการดำเนินการ <input checked="" type="checkbox"/> มีพร้อมดำเนินการได้ทันที												
๗. ระยะเวลางบประมาณพื้นที่เป้าหมาย	ดำเนินการ ๕ ปี ตั้งแต่ปีงบประมาณ พ.ศ. ๒๕๖๑-๒๕๖๕ ๕๕,๔๙๐,๐๐๐ บาท จังหวัดสมุทรปราการ												
๘. กิจกรรมหลักของโครงการ พัฒนาหมู่บ้านเศรษฐกิจพอเพียงสู่ความยั่งยืน													
๘.๑ กิจกรรมหลักที่ ๑ งบประมาณ ผู้รับผิดชอบ หน่วยงานที่เกี่ยวข้อง	กิจกรรม: พัฒนาหมู่บ้านเศรษฐกิจพอเพียงสู่ความยั่งยืน - ประชุมเชิงปฏิบัติการคณะกรรมการบริหารหมู่บ้านตามปรัชญาของเศรษฐกิจพอเพียง - จัดเวทีสร้างการเรียนรู้ตามปรัชญาเศรษฐกิจพอเพียงและสร้างระบบการบริหารจัดการชุมชน - ปรับภูมิทัศน์ และฐานการเรียนรู้ - มหกรรมรวมพลังเครือข่ายชุมชนคนวิถีพอเพียง - ประชาสัมพันธ์หมู่บ้านเศรษฐกิจพอเพียงสู่ความยั่งยืน งบประมาณรวม ๓๕,๐๐๐,๐๐๐ บาท <table border="1" data-bbox="566 2004 1484 2083"> <thead> <tr> <th>ปี ๒๕๖๑</th> <th>ปี ๒๕๖๒</th> <th>ปี ๒๕๖๓</th> <th>ปี ๒๕๖๔</th> <th>ปี ๒๕๖๕</th> <th>ปี ๒๕๖๑-๒๕๖๕</th> </tr> </thead> <tbody> <tr> <td>๕,๐๐๐,๐๐๐</td> <td>๕,๐๐๐,๐๐๐</td> <td>๑๐,๕๐๐,๐๐๐</td> <td>๑๐,๕๐๐,๐๐๐</td> <td>๔,๐๐๐,๐๐๐</td> <td>๓๕,๐๐๐,๐๐๐</td> </tr> </tbody> </table>	ปี ๒๕๖๑	ปี ๒๕๖๒	ปี ๒๕๖๓	ปี ๒๕๖๔	ปี ๒๕๖๕	ปี ๒๕๖๑-๒๕๖๕	๕,๐๐๐,๐๐๐	๕,๐๐๐,๐๐๐	๑๐,๕๐๐,๐๐๐	๑๐,๕๐๐,๐๐๐	๔,๐๐๐,๐๐๐	๓๕,๐๐๐,๐๐๐
ปี ๒๕๖๑	ปี ๒๕๖๒	ปี ๒๕๖๓	ปี ๒๕๖๔	ปี ๒๕๖๕	ปี ๒๕๖๑-๒๕๖๕								
๕,๐๐๐,๐๐๐	๕,๐๐๐,๐๐๐	๑๐,๕๐๐,๐๐๐	๑๐,๕๐๐,๐๐๐	๔,๐๐๐,๐๐๐	๓๕,๐๐๐,๐๐๐								

หัวข้อ	รายละเอียด												
	<p>ผู้รับผิดชอบ: สำนักงานพัฒนาชุมชนจังหวัดสมุทรปราการ หน่วยงานที่เกี่ยวข้อง: สำนักงานพัฒนาชุมชนจังหวัดสมุทรปราการ</p>												
<p>๘.๒ กิจกรรมหลักที่ ๒ งบประมาณ ผู้รับผิดชอบ หน่วยงานที่เกี่ยวข้อง</p>	<p>กิจกรรม: ส่งเสริมคุณภาพชีวิตของประชาชนที่ด้อย โดยการลดรายจ่ายให้กับประชาชน</p> <ul style="list-style-type: none"> -รณรงค์ส่งเสริมการใช้พลังงานในบ้าน วัด โรงเรียน -สัมมนาให้ความรู้ด้านพลังงานสำหรับผู้นำชุมชน/พระภิกษุ/ครู นักเรียน -คัดเลือกหมู่บ้านต้นแบบประหยัดพลังงาน (ครัวเรือน สถานศึกษา และวัด) จำนวน ๖ หมู่บ้าน (๑ อำเภอ ๑ หมู่บ้าน) -สัมมนา ศึกษาดูงานศูนย์เรียนรู้ด้านพลังงาน และการประยุกต์ใช้เทคโนโลยีพลังงานในการดำเนินชีวิตประจำวันและการประกอบอาชีพ สำหรับผู้นำหมู่บ้านต้นแบบประหยัดพลังงาน -ฝึกอบรมเทคนิคการใช้พลังงานอย่างมีประสิทธิภาพ สำหรับหมู่บ้านต้นแบบประหยัดพลังงาน <p>งบประมาณรวม ๖,๓๐๐,๐๐๐ บาท</p> <table border="1" data-bbox="566 784 1484 862"> <thead> <tr> <th>ปี ๒๕๖๑</th> <th>ปี ๒๕๖๒</th> <th>ปี ๒๕๖๓</th> <th>ปี ๒๕๖๔</th> <th>ปี ๒๕๖๕</th> <th>ปี ๒๕๖๑-๒๕๖๕</th> </tr> </thead> <tbody> <tr> <td>๒,๐๐๐,๐๐๐</td> <td>๑,๐๐๐,๐๐๐</td> <td>๐</td> <td>๒,๐๐๐,๐๐๐</td> <td>๑,๓๐๐,๐๐๐</td> <td>๖,๓๐๐,๐๐๐</td> </tr> </tbody> </table> <p>ผู้รับผิดชอบ: สำนักงานพลังงานจังหวัดสมุทรปราการ หน่วยงานที่เกี่ยวข้อง: สำนักงานพลังงานจังหวัดสมุทรปราการ</p>	ปี ๒๕๖๑	ปี ๒๕๖๒	ปี ๒๕๖๓	ปี ๒๕๖๔	ปี ๒๕๖๕	ปี ๒๕๖๑-๒๕๖๕	๒,๐๐๐,๐๐๐	๑,๐๐๐,๐๐๐	๐	๒,๐๐๐,๐๐๐	๑,๓๐๐,๐๐๐	๖,๓๐๐,๐๐๐
ปี ๒๕๖๑	ปี ๒๕๖๒	ปี ๒๕๖๓	ปี ๒๕๖๔	ปี ๒๕๖๕	ปี ๒๕๖๑-๒๕๖๕								
๒,๐๐๐,๐๐๐	๑,๐๐๐,๐๐๐	๐	๒,๐๐๐,๐๐๐	๑,๓๐๐,๐๐๐	๖,๓๐๐,๐๐๐								
<p>๘.๓ กิจกรรมหลักที่ ๓ งบประมาณ ผู้รับผิดชอบ หน่วยงานที่เกี่ยวข้อง</p>	<p>กิจกรรม: พัฒนาการเกษตรตามแนวทฤษฎีใหม่</p> <ul style="list-style-type: none"> -ถ่ายทอดองค์ความรู้แนวเกษตรทฤษฎีใหม่ <p>งบประมาณรวม ๓๑๕,๐๐๐ บาท</p> <table border="1" data-bbox="566 1086 1468 1164"> <thead> <tr> <th>ปี ๒๕๖๑</th> <th>ปี ๒๕๖๒</th> <th>ปี ๒๕๖๓</th> <th>ปี ๒๕๖๔</th> <th>ปี ๒๕๖๕</th> <th>ปี ๒๕๖๑-๒๕๖๕</th> </tr> </thead> <tbody> <tr> <td>๖๓,๐๐๐</td> <td>๖๓,๐๐๐</td> <td>๖๓,๐๐๐</td> <td>๖๓,๐๐๐</td> <td>๖๓,๐๐๐</td> <td>๓๑๕,๐๐๐</td> </tr> </tbody> </table> <p>ผู้รับผิดชอบ: สำนักงานเกษตรและสหกรณ์จังหวัดสมุทรปราการ หน่วยงานที่เกี่ยวข้อง: สำนักงานเกษตรและสหกรณ์จังหวัดสมุทรปราการ</p>	ปี ๒๕๖๑	ปี ๒๕๖๒	ปี ๒๕๖๓	ปี ๒๕๖๔	ปี ๒๕๖๕	ปี ๒๕๖๑-๒๕๖๕	๖๓,๐๐๐	๖๓,๐๐๐	๖๓,๐๐๐	๖๓,๐๐๐	๖๓,๐๐๐	๓๑๕,๐๐๐
ปี ๒๕๖๑	ปี ๒๕๖๒	ปี ๒๕๖๓	ปี ๒๕๖๔	ปี ๒๕๖๕	ปี ๒๕๖๑-๒๕๖๕								
๖๓,๐๐๐	๖๓,๐๐๐	๖๓,๐๐๐	๖๓,๐๐๐	๖๓,๐๐๐	๓๑๕,๐๐๐								
<p>๘.๔ กิจกรรมหลักที่ ๔ งบประมาณ ผู้รับผิดชอบ หน่วยงานที่เกี่ยวข้อง</p>	<p>กิจกรรม: ศูนย์เรียนรู้เศรษฐกิจพอเพียงชุมชน</p> <ul style="list-style-type: none"> -จัดตั้งศูนย์เรียนรู้เศรษฐกิจพอเพียงชุมชน <p>งบประมาณรวม ๖๗๕,๐๐๐ บาท</p> <table border="1" data-bbox="566 1388 1484 1467"> <thead> <tr> <th>ปี ๒๕๖๑</th> <th>ปี ๒๕๖๒</th> <th>ปี ๒๕๖๓</th> <th>ปี ๒๕๖๔</th> <th>ปี ๒๕๖๕</th> <th>ปี ๒๕๖๑-๒๕๖๕</th> </tr> </thead> <tbody> <tr> <td>๑๓๕,๐๐๐</td> <td>๑๓๕,๐๐๐</td> <td>๑๓๕,๐๐๐</td> <td>๑๓๕,๐๐๐</td> <td>๑๓๕,๐๐๐</td> <td>๖๗๕,๐๐๐</td> </tr> </tbody> </table> <p>ผู้รับผิดชอบ: สำนักงานเกษตรและสหกรณ์จังหวัดสมุทรปราการ หน่วยงานที่เกี่ยวข้อง: สำนักงานเกษตรและสหกรณ์จังหวัดสมุทรปราการ</p>	ปี ๒๕๖๑	ปี ๒๕๖๒	ปี ๒๕๖๓	ปี ๒๕๖๔	ปี ๒๕๖๕	ปี ๒๕๖๑-๒๕๖๕	๑๓๕,๐๐๐	๑๓๕,๐๐๐	๑๓๕,๐๐๐	๑๓๕,๐๐๐	๑๓๕,๐๐๐	๖๗๕,๐๐๐
ปี ๒๕๖๑	ปี ๒๕๖๒	ปี ๒๕๖๓	ปี ๒๕๖๔	ปี ๒๕๖๕	ปี ๒๕๖๑-๒๕๖๕								
๑๓๕,๐๐๐	๑๓๕,๐๐๐	๑๓๕,๐๐๐	๑๓๕,๐๐๐	๑๓๕,๐๐๐	๖๗๕,๐๐๐								
<p>๘.๕ กิจกรรมหลักที่ ๕ งบประมาณ ผู้รับผิดชอบ หน่วยงานที่เกี่ยวข้อง</p>	<p>กิจกรรม: ศูนย์เรียนรู้เศรษฐกิจพอเพียงด้านการเลี้ยงสัตว์</p> <ul style="list-style-type: none"> -จัดตั้งศูนย์เรียนรู้เศรษฐกิจพอเพียงด้านการเลี้ยงสัตว์ <p>งบประมาณรวม ๑๐๐,๐๐๐ บาท</p> <table border="1" data-bbox="566 1691 1484 1769"> <thead> <tr> <th>ปี ๒๕๖๑</th> <th>ปี ๒๕๖๒</th> <th>ปี ๒๕๖๓</th> <th>ปี ๒๕๖๔</th> <th>ปี ๒๕๖๕</th> <th>ปี ๒๕๖๑-๒๕๖๕</th> </tr> </thead> <tbody> <tr> <td>๒๐,๐๐๐</td> <td>๒๐,๐๐๐</td> <td>๒๐,๐๐๐</td> <td>๒๐,๐๐๐</td> <td>๒๐,๐๐๐</td> <td>๑๐๐,๐๐๐</td> </tr> </tbody> </table> <p>ผู้รับผิดชอบ: สำนักงานปศุสัตว์จังหวัดสมุทรปราการ หน่วยงานที่เกี่ยวข้อง: สำนักงานปศุสัตว์จังหวัดสมุทรปราการ</p>	ปี ๒๕๖๑	ปี ๒๕๖๒	ปี ๒๕๖๓	ปี ๒๕๖๔	ปี ๒๕๖๕	ปี ๒๕๖๑-๒๕๖๕	๒๐,๐๐๐	๒๐,๐๐๐	๒๐,๐๐๐	๒๐,๐๐๐	๒๐,๐๐๐	๑๐๐,๐๐๐
ปี ๒๕๖๑	ปี ๒๕๖๒	ปี ๒๕๖๓	ปี ๒๕๖๔	ปี ๒๕๖๕	ปี ๒๕๖๑-๒๕๖๕								
๒๐,๐๐๐	๒๐,๐๐๐	๒๐,๐๐๐	๒๐,๐๐๐	๒๐,๐๐๐	๑๐๐,๐๐๐								
<p>๘.๖ กิจกรรมหลักที่ ๖ งบประมาณ ผู้รับผิดชอบ หน่วยงานที่เกี่ยวข้อง</p>	<p>กิจกรรม: เพิ่มศักยภาพศูนย์เรียนรู้การเพิ่มประสิทธิภาพการผลิตสินค้าเกษตร</p> <ul style="list-style-type: none"> -ปรับปรุงข้อมูลพื้นฐานประจำศูนย์เรียนรู้การเพิ่มประสิทธิภาพการผลิตสินค้าเกษตร (ศพก.) และศูนย์เครือข่าย -ปรับปรุงจัดทำฐานเรียนรู้ ศพก. และศูนย์เครือข่าย -ปรับปรุงและพัฒนาแปลงเรียนรู้ ศพก. และศูนย์เครือข่าย -พัฒนาศักยภาพเกษตรกรต้นแบบ ศพก. และศูนย์เครือข่าย 												

หัวข้อ	รายละเอียด												
	<p>งบประมาณรวม ๕,๑๐๐,๐๐๐ บาท</p> <table border="1" data-bbox="566 241 1487 324"> <thead> <tr> <th>ปี ๒๕๖๑</th> <th>ปี ๒๕๖๒</th> <th>ปี ๒๕๖๓</th> <th>ปี ๒๕๖๔</th> <th>ปี ๒๕๖๕</th> <th>ปี ๒๕๖๑-๒๕๖๕</th> </tr> </thead> <tbody> <tr> <td>๐</td> <td>๑,๒๐๐,๐๐๐</td> <td>๑,๒๐๐,๐๐๐</td> <td>๑,๒๐๐,๐๐๐</td> <td>๑,๕๐๐,๐๐๐</td> <td>๕,๑๐๐,๐๐๐</td> </tr> </tbody> </table> <p>ผู้รับผิดชอบ: สำนักงานเกษตรจังหวัดสมุทรปราการ หน่วยงานที่เกี่ยวข้อง: สำนักงานเกษตรจังหวัดสมุทรปราการ</p>	ปี ๒๕๖๑	ปี ๒๕๖๒	ปี ๒๕๖๓	ปี ๒๕๖๔	ปี ๒๕๖๕	ปี ๒๕๖๑-๒๕๖๕	๐	๑,๒๐๐,๐๐๐	๑,๒๐๐,๐๐๐	๑,๒๐๐,๐๐๐	๑,๕๐๐,๐๐๐	๕,๑๐๐,๐๐๐
ปี ๒๕๖๑	ปี ๒๕๖๒	ปี ๒๕๖๓	ปี ๒๕๖๔	ปี ๒๕๖๕	ปี ๒๕๖๑-๒๕๖๕								
๐	๑,๒๐๐,๐๐๐	๑,๒๐๐,๐๐๐	๑,๒๐๐,๐๐๐	๑,๕๐๐,๐๐๐	๕,๑๐๐,๐๐๐								
<p>๘.๗ กิจกรรมหลักที่ ๗ งบประมาณ ผู้รับผิดชอบ หน่วยงานที่เกี่ยวข้อง</p>	<p>กิจกรรม: รักสมุทรปราการ สร้างสมุทรปราการ ด้วยหลักเศรษฐกิจพอเพียงสู่ความยั่งยืน</p> <ul style="list-style-type: none"> - ประชุมเชิงปฏิบัติการคณะกรรมการบริหารหมู่บ้านในการดำเนินงานตามหลักปรัชญาของเศรษฐกิจพอเพียง - ประชุมเชิงปฏิบัติการเสริมสร้างความเข้มแข็งของผู้นำชุมชนต่อการขับเคลื่อนงานตามหลักปรัชญาของเศรษฐกิจพอเพียง - จัดเวทีวิเคราะห์ชุมชนและสนับสนุนวัสดุในการขับเคลื่อนปรัชญาของเศรษฐกิจพอเพียงในระดับครัวเรือน (ค้นหา Mindset) <p>งบประมาณรวม ๘,๐๐๐,๐๐๐ บาท</p> <table border="1" data-bbox="566 779 1487 862"> <thead> <tr> <th>ปี ๒๕๖๑</th> <th>ปี ๒๕๖๒</th> <th>ปี ๒๕๖๓</th> <th>ปี ๒๕๖๔</th> <th>ปี ๒๕๖๕</th> <th>ปี ๒๕๖๑-๒๕๖๕</th> </tr> </thead> <tbody> <tr> <td>๐</td> <td>๐</td> <td>๐</td> <td>๔,๐๐๐,๐๐๐</td> <td>๔,๐๐๐,๐๐๐</td> <td>๘,๐๐๐,๐๐๐</td> </tr> </tbody> </table> <p>ผู้รับผิดชอบ: สำนักงานพัฒนาชุมชนจังหวัดสมุทรปราการ หน่วยงานที่เกี่ยวข้อง: สำนักงานพัฒนาชุมชนจังหวัดสมุทรปราการ</p>	ปี ๒๕๖๑	ปี ๒๕๖๒	ปี ๒๕๖๓	ปี ๒๕๖๔	ปี ๒๕๖๕	ปี ๒๕๖๑-๒๕๖๕	๐	๐	๐	๔,๐๐๐,๐๐๐	๔,๐๐๐,๐๐๐	๘,๐๐๐,๐๐๐
ปี ๒๕๖๑	ปี ๒๕๖๒	ปี ๒๕๖๓	ปี ๒๕๖๔	ปี ๒๕๖๕	ปี ๒๕๖๑-๒๕๖๕								
๐	๐	๐	๔,๐๐๐,๐๐๐	๔,๐๐๐,๐๐๐	๘,๐๐๐,๐๐๐								

แบบสรุปโครงการแบบย่อ (Project Brief)

ประเด็นการพัฒนาจังหวัด ยุทธศาสตร์ที่ ๒

กลยุทธ์ที่ ๔...ส่งเสริมการพัฒนาคุณภาพระบบสาธารณสุขปภ. สาธารณูปการ และการให้บริการทางการศึกษา การสาธารณสุข การกีฬา ศาสนสถาน ศิลปะและวัฒนธรรม

หัวข้อ	รายละเอียด
๑. ชื่อโครงการ	พัฒนาระบบสาธารณสุขปภ. สาธารณูปการให้ครอบคลุม และเพียงพอกับการใช้บริการของประชาชนในพื้นที่
๒. ความสำคัญของโครงการ หลักการและเหตุผล	การเปลี่ยนแปลงประชากรไม่ว่าจะเป็น การเปลี่ยนแปลงในขนาดโครงสร้างหรือการกระจายตัว เช่นการมีคนเพิ่มมากขึ้น ไม่ว่าจะโดยการเกิดหรือการย้ายถิ่นเข้ามา ก็ย่อมมีผลเพียงให้เกิดการเปลี่ยนแปลง โดยส่วนใหญ่จะกระทบกับสภาพทางเศรษฐกิจสังคม หรือนำไปพิจารณาร่วมกับปัจจัยอื่น ๆ การนำเอาภาวะประชากรที่เปลี่ยนแปลงไปสัมพันธ์กับตัวแปรอื่น ๆ นี้ หากพบว่าเกิดความไม่สมดุลหรือก่อให้เกิดผลเสียต่อภาวะเศรษฐกิจสังคม ซึ่งการขยายตัวของเมือง การพัฒนาทางการแพทย์และสาธารณสุข การพัฒนาทางการศึกษาและกำลังคน การมีงานทำ การจัดบริการสาธารณสุขปภ.ของรัฐ การจัดสวัสดิการทางสังคมอาจไม่เพียงพอกับความต้องการของประชาชน จังหวัดสมุทรปราการเป็นจังหวัดฯ หนึ่งที่มีประชากรหนาแน่น อีกทั้งยังมีประชากรแฝงประมาณ ๑.๒ ล้านคน จึงส่งผลให้การบริการสาธารณสุขปภ. สาธารณูปการไม่เพียงพอต่อการให้บริการประชาชน อาทิ การบริการด้านสาธารณสุขปภ. (ประปา ไฟฟ้า อินเทอร์เน็ต) การบริการด้านสาธารณสุข การบริการของหน่วยงานรัฐ การบริการด้านการศึกษา เป็นต้น ซึ่งปัจจุบันส่งผลต่อการดำเนินชีวิตประจำวันของประชาชนผู้มีรายได้น้อย ที่ต้องพึ่งพาการบริการจากภาครัฐ
๓. วัตถุประสงค์ของโครงการ	๑.เพื่อให้ประชาชนมีระบบสาธารณสุขปภ. สาธารณูปการเพียงพอต่อการใช้บริการ ๒.เพื่อพัฒนาระบบบริการประชาชน ในการอำนวยความสะดวก ปลอดภัยในชีวิตและทรัพย์สิน ๓.เพื่อให้ประชาชนมีสถานพยาบาล สถานศึกษาที่มีคุณภาพ ได้มาตรฐานและเพียงพอต่อการใช้บริการ
๔. ตัวชี้วัดและค่าเป้าหมาย	๑.ร้อยละที่เพิ่มขึ้นของโครงสร้างพื้นฐานและสาธารณสุขปภ.ขั้นพื้นฐาน ได้รับการพัฒนา(ร้อยละ ๕) ๒.ร้อยละที่ลดลงของประชาชนที่เสียชีวิตจากโรคติดต่อ(ร้อยละ ๕)
๕. ผลผลิต/ผลลัพธ์	ผลผลิต ๑.โครงสร้างพื้นฐานและสาธารณสุขปภ.ขั้นพื้นฐานร้อยละ ๕ ได้รับการพัฒนา ๒.ประชาชนร้อยละ ๕ เสียชีวิตจากโรคติดต่อลดลง ผลลัพธ์ ประชาชนได้รับการแก้ไขปัญหาความเดือดร้อนด้านสาธารณสุขปภ. สาธารณูปการ
๖. ความเชื่อมโยงกับยุทธศาสตร์	ความเชื่อมโยงกับยุทธศาสตร์ ๑) ยุทธศาสตร์ชาติ:ยุทธศาสตร์ด้านการสร้างโอกาสความเสมอภาคและความเท่าเทียมกันทางสังคม ๒) แผนพัฒนาเศรษฐกิจและสังคมแห่งชาติ ฉบับที่ ๑๒ (ยุทธศาสตร์การพัฒนาภาคเมืองฯ):ยุทธศาสตร์ที่ ๒ การเสริมสร้างความเป็นธรรมลดความเหลื่อมล้ำในสังคม

หัวข้อ	รายละเอียด												
	<p>๓) ยุทธศาสตร์ภาคกลาง: ยุทธศาสตร์ที่ ๑ พัฒนากรุงเทพฯ เป็นมหานครทันสมัยระดับโลก ควบคู่กับการพัฒนาคุณภาพชีวิตและแก้ไขปัญหาสิ่งแวดล้อมเมือง</p> <p>๔) ยุทธศาสตร์กลุ่มภาคกลางปริมาตร: ประเด็นยุทธศาสตร์ที่ ๓ การพัฒนาเมืองและยกระดับคุณภาพชีวิตของประชาชน ส่งเสริมการบริการทางการแพทย์และศึกษา สู่การเป็นสังคมเมืองน่าอยู่</p> <p>๕) ยุทธศาสตร์จังหวัด: ประเด็นยุทธศาสตร์ที่ ๒</p> <p>๖) นโยบายสำคัญ หรือ อื่นๆ ฯลฯ:</p> <p>ความพร้อมของโครงการ</p> <p>๑) พื้นที่ดำเนินการ</p> <p><input checked="" type="checkbox"/> ดำเนินการได้ทันที</p> <p>๒) แบบรูปรายการ/แผนการปฏิบัติงาน</p> <p><input checked="" type="checkbox"/> มีและสมบูรณ์</p> <p>๓) ความพร้อมของบุคลากร เครื่องมือ และเทคนิคการดำเนินการ</p> <p><input checked="" type="checkbox"/> มีพร้อมดำเนินการได้ทันที</p>												
๗. ระยะเวลา งบประมาณ พื้นที่เป้าหมาย	<p>ดำเนินการ ๕ ปี ตั้งแต่ปีงบประมาณ พ.ศ. ๒๕๖๑-๒๕๖๕</p> <p>๕๐๘,๐๐๐,๐๐๐ บาท</p> <p>จังหวัดสมุทรปราการ</p>												
๘. กิจกรรมหลักของโครงการ พัฒนาระบบสาธารณูปโภค สาธารณูปการให้ครอบคลุม และเพียงพอกับการใช้บริการของประชาชนในพื้นที่													
๘.๑ กิจกรรมหลักที่ ๑ งบประมาณ ผู้รับผิดชอบ หน่วยงานที่เกี่ยวข้อง	<p>กิจกรรม: แก้ไขปัญหาความเดือดร้อนของประชาชนด้านสาธารณูปโภค สาธารณูปการให้ครอบคลุมและเพียงพอ</p> <ul style="list-style-type: none"> - การบริการระบบประปา - การบริการระบบไฟฟ้า - การบริการระบบอินเทอร์เน็ต <p>งบประมาณรวม ๔๔,๐๐๐,๐๐๐ บาท</p> <table border="1"> <thead> <tr> <th>ปี ๒๕๖๑</th> <th>ปี ๒๕๖๒</th> <th>ปี ๒๕๖๓</th> <th>ปี ๒๕๖๔</th> <th>ปี ๒๕๖๕</th> <th>ปี ๒๕๖๑-๒๕๖๕</th> </tr> </thead> <tbody> <tr> <td>๑๐,๐๐๐,๐๐๐</td> <td>๔,๐๐๐,๐๐๐</td> <td>๑๐,๐๐๐,๐๐๐</td> <td>๑๐,๐๐๐,๐๐๐</td> <td>๑๐,๐๐๐,๐๐๐</td> <td>๔๔,๐๐๐,๐๐๐</td> </tr> </tbody> </table> <p>ผู้รับผิดชอบ: ที่ทำการปกครองจังหวัดสมุทรปราการ</p> <p>หน่วยงานที่เกี่ยวข้อง: ๑. ที่ทำการปกครองอำเภอทุกอำเภอ ๒. อบต. ที่เกี่ยวข้อง</p>	ปี ๒๕๖๑	ปี ๒๕๖๒	ปี ๒๕๖๓	ปี ๒๕๖๔	ปี ๒๕๖๕	ปี ๒๕๖๑-๒๕๖๕	๑๐,๐๐๐,๐๐๐	๔,๐๐๐,๐๐๐	๑๐,๐๐๐,๐๐๐	๑๐,๐๐๐,๐๐๐	๑๐,๐๐๐,๐๐๐	๔๔,๐๐๐,๐๐๐
ปี ๒๕๖๑	ปี ๒๕๖๒	ปี ๒๕๖๓	ปี ๒๕๖๔	ปี ๒๕๖๕	ปี ๒๕๖๑-๒๕๖๕								
๑๐,๐๐๐,๐๐๐	๔,๐๐๐,๐๐๐	๑๐,๐๐๐,๐๐๐	๑๐,๐๐๐,๐๐๐	๑๐,๐๐๐,๐๐๐	๔๔,๐๐๐,๐๐๐								
๘.๒ กิจกรรมหลักที่ ๒ งบประมาณ ผู้รับผิดชอบ หน่วยงานที่เกี่ยวข้อง	<p>กิจกรรม: พัฒนาสถานศึกษาเพื่อให้เพียงพอต่อการให้บริการการศึกษาขั้นพื้นฐาน</p> <ul style="list-style-type: none"> - ก่อสร้าง/ปรับปรุงสิ่งอำนวยความสะดวกภายในสถานศึกษา - ก่อสร้าง/ปรับปรุงอาคารและสิ่งประกอบ - ก่อสร้าง/ปรับปรุงลานอเนกประสงค์และสิ่งประกอบ <p>งบประมาณรวม ๑๐๐,๐๐๐,๐๐๐ บาท</p> <table border="1"> <thead> <tr> <th>ปี ๒๕๖๑</th> <th>ปี ๒๕๖๒</th> <th>ปี ๒๕๖๓</th> <th>ปี ๒๕๖๔</th> <th>ปี ๒๕๖๕</th> <th>ปี ๒๕๖๑-๒๕๖๕</th> </tr> </thead> <tbody> <tr> <td>๒๐,๐๐๐,๐๐๐</td> <td>๒๐,๐๐๐,๐๐๐</td> <td>๒๐,๐๐๐,๐๐๐</td> <td>๒๐,๐๐๐,๐๐๐</td> <td>๒๐,๐๐๐,๐๐๐</td> <td>๑๐๐,๐๐๐,๐๐๐</td> </tr> </tbody> </table> <p>ผู้รับผิดชอบ: สำนักงานศึกษาธิการจังหวัดสมุทรปราการ</p> <p>หน่วยงานที่เกี่ยวข้อง: ๑. กระทรวงศึกษาธิการ ๒. อบต. ที่เกี่ยวข้อง</p>	ปี ๒๕๖๑	ปี ๒๕๖๒	ปี ๒๕๖๓	ปี ๒๕๖๔	ปี ๒๕๖๕	ปี ๒๕๖๑-๒๕๖๕	๒๐,๐๐๐,๐๐๐	๒๐,๐๐๐,๐๐๐	๒๐,๐๐๐,๐๐๐	๒๐,๐๐๐,๐๐๐	๒๐,๐๐๐,๐๐๐	๑๐๐,๐๐๐,๐๐๐
ปี ๒๕๖๑	ปี ๒๕๖๒	ปี ๒๕๖๓	ปี ๒๕๖๔	ปี ๒๕๖๕	ปี ๒๕๖๑-๒๕๖๕								
๒๐,๐๐๐,๐๐๐	๒๐,๐๐๐,๐๐๐	๒๐,๐๐๐,๐๐๐	๒๐,๐๐๐,๐๐๐	๒๐,๐๐๐,๐๐๐	๑๐๐,๐๐๐,๐๐๐								
๘.๓ กิจกรรมหลักที่ ๓ งบประมาณ ผู้รับผิดชอบ	<p>กิจกรรม: พัฒนาศาสนสถานและส่งเสริมการปฏิบัติตามหลักธรรมของศาสนา</p> <ul style="list-style-type: none"> - พัฒนาศาสนสถานและส่งเสริมการปฏิบัติตามหลักธรรมของศาสนา 												

หัวข้อ	รายละเอียด												
หน่วยงานที่เกี่ยวข้อง	งบประมาณรวม ๑๐,๐๐๐,๐๐๐ บาท <table border="1"> <thead> <tr> <th>ปี ๒๕๖๑</th> <th>ปี๒๕๖๒</th> <th>ปี๒๕๖๓</th> <th>ปี๒๕๖๔</th> <th>ปี๒๕๖๕</th> <th>ปี๒๕๖๑-๒๕๖๕</th> </tr> </thead> <tbody> <tr> <td>๒,๐๐๐,๐๐๐</td> <td>๒,๐๐๐,๐๐๐</td> <td>๒,๐๐๐,๐๐๐</td> <td>๒,๐๐๐,๐๐๐</td> <td>๒,๐๐๐,๐๐๐</td> <td>๑๐,๐๐๐,๐๐๐</td> </tr> </tbody> </table> ผู้รับผิดชอบ: สำนักงานพระพุทธศาสนาจังหวัดสมุทรปราการ หน่วยงานที่เกี่ยวข้อง: อปท.ที่เกี่ยวข้อง	ปี ๒๕๖๑	ปี๒๕๖๒	ปี๒๕๖๓	ปี๒๕๖๔	ปี๒๕๖๕	ปี๒๕๖๑-๒๕๖๕	๒,๐๐๐,๐๐๐	๒,๐๐๐,๐๐๐	๒,๐๐๐,๐๐๐	๒,๐๐๐,๐๐๐	๒,๐๐๐,๐๐๐	๑๐,๐๐๐,๐๐๐
ปี ๒๕๖๑	ปี๒๕๖๒	ปี๒๕๖๓	ปี๒๕๖๔	ปี๒๕๖๕	ปี๒๕๖๑-๒๕๖๕								
๒,๐๐๐,๐๐๐	๒,๐๐๐,๐๐๐	๒,๐๐๐,๐๐๐	๒,๐๐๐,๐๐๐	๒,๐๐๐,๐๐๐	๑๐,๐๐๐,๐๐๐								
๘.๔ กิจกรรมหลักที่ ๔ งบประมาณ ผู้รับผิดชอบ หน่วยงานที่เกี่ยวข้อง	กิจกรรม: พัฒนาและสร้างเสริมการปฏิบัติตามหลักศีล ๕ หลักธรรมของศาสนาเพื่อสร้างความภูมิคุ้มกันให้กับนักเรียน นักศึกษา และประชาชน -อบรมหลักธรรมของศาสนา และศีล ๕ -ส่งเสริมกิจกรรมทางศาสนาในวันสำคัญ งบประมาณรวม ๑๒,๐๐๐,๐๐๐ บาท <table border="1"> <thead> <tr> <th>ปี ๒๕๖๑</th> <th>ปี๒๕๖๒</th> <th>ปี๒๕๖๓</th> <th>ปี๒๕๖๔</th> <th>ปี๒๕๖๕</th> <th>ปี๒๕๖๑-๒๕๖๕</th> </tr> </thead> <tbody> <tr> <td>๐</td> <td>๓,๐๐๐,๐๐๐</td> <td>๓,๐๐๐,๐๐๐</td> <td>๓,๐๐๐,๐๐๐</td> <td>๓,๐๐๐,๐๐๐</td> <td>๑๒,๐๐๐,๐๐๐</td> </tr> </tbody> </table> ผู้รับผิดชอบ: สำนักงานพระพุทธศาสนาจังหวัดสมุทรปราการ หน่วยงานที่เกี่ยวข้อง: อปท.ที่เกี่ยวข้อง	ปี ๒๕๖๑	ปี๒๕๖๒	ปี๒๕๖๓	ปี๒๕๖๔	ปี๒๕๖๕	ปี๒๕๖๑-๒๕๖๕	๐	๓,๐๐๐,๐๐๐	๓,๐๐๐,๐๐๐	๓,๐๐๐,๐๐๐	๓,๐๐๐,๐๐๐	๑๒,๐๐๐,๐๐๐
ปี ๒๕๖๑	ปี๒๕๖๒	ปี๒๕๖๓	ปี๒๕๖๔	ปี๒๕๖๕	ปี๒๕๖๑-๒๕๖๕								
๐	๓,๐๐๐,๐๐๐	๓,๐๐๐,๐๐๐	๓,๐๐๐,๐๐๐	๓,๐๐๐,๐๐๐	๑๒,๐๐๐,๐๐๐								
๘.๕ กิจกรรมหลักที่ ๕ งบประมาณ ผู้รับผิดชอบ หน่วยงานที่เกี่ยวข้อง	กิจกรรม: ส่งเสริมกิจกรรมกีฬาเพื่อเสริมสร้างสุขภาพที่ดีให้กับประชาชนทุกกลุ่มวัย -ก่อสร้าง/ปรับปรุงลานอเนกประสงค์และสิ่งประกอบ -ส่งเสริมกิจกรรมนันทนาการเชิงสุขภาพ -ประชาสัมพันธ์ และรณรงค์การออกกำลังกาย งบประมาณรวม ๘๐,๐๐๐,๐๐๐ บาท <table border="1"> <thead> <tr> <th>ปี ๒๕๖๑</th> <th>ปี๒๕๖๒</th> <th>ปี๒๕๖๓</th> <th>ปี๒๕๖๔</th> <th>ปี๒๕๖๕</th> <th>ปี๒๕๖๑-๒๕๖๕</th> </tr> </thead> <tbody> <tr> <td>๑๐,๐๐๐,๐๐๐</td> <td>๔๐,๐๐๐,๐๐๐</td> <td>๑๐,๐๐๐,๐๐๐</td> <td>๑๐,๐๐๐,๐๐๐</td> <td>๑๐,๐๐๐,๐๐๐</td> <td>๘๐,๐๐๐,๐๐๐</td> </tr> </tbody> </table> ผู้รับผิดชอบ: สำนักงานการกีฬาแห่งประเทศไทยจังหวัดสมุทรปราการ หน่วยงานที่เกี่ยวข้อง: ๑.ที่ทำการปกครองอำเภอทุกอำเภอ ๒.อปท.ที่เกี่ยวข้อง	ปี ๒๕๖๑	ปี๒๕๖๒	ปี๒๕๖๓	ปี๒๕๖๔	ปี๒๕๖๕	ปี๒๕๖๑-๒๕๖๕	๑๐,๐๐๐,๐๐๐	๔๐,๐๐๐,๐๐๐	๑๐,๐๐๐,๐๐๐	๑๐,๐๐๐,๐๐๐	๑๐,๐๐๐,๐๐๐	๘๐,๐๐๐,๐๐๐
ปี ๒๕๖๑	ปี๒๕๖๒	ปี๒๕๖๓	ปี๒๕๖๔	ปี๒๕๖๕	ปี๒๕๖๑-๒๕๖๕								
๑๐,๐๐๐,๐๐๐	๔๐,๐๐๐,๐๐๐	๑๐,๐๐๐,๐๐๐	๑๐,๐๐๐,๐๐๐	๑๐,๐๐๐,๐๐๐	๘๐,๐๐๐,๐๐๐								
๘.๖ กิจกรรมหลักที่ ๖ งบประมาณ ผู้รับผิดชอบ หน่วยงานที่เกี่ยวข้อง	กิจกรรม: พัฒนา รพ.จตุรทิศและยกระดับสถานบริการสาธารณสุขรองรับการเข้าถึงบริการประชาชนในจังหวัดสมุทรปราการและเขตปริมณฑล ส่งเสริมมาตรฐานมุ่งสู่ระดับสากล -ก่อสร้าง/ปรับปรุงลานอเนกประสงค์และสิ่งประกอบ -ก่อสร้าง/ปรับปรุงสิ่งอำนวยความสะดวก -จัดหาเครื่องมือ/อุปกรณ์การแพทย์ที่ทันสมัย -พัฒนาบุคลากรด้านสาธารณสุขในการให้บริการประชาชน -ประชาสัมพันธ์ และรณรงค์การให้บริการด้านสาธารณสุข งบประมาณรวม ๗๗,๐๐๐,๐๐๐ บาท <table border="1"> <thead> <tr> <th>ปี ๒๕๖๑</th> <th>ปี๒๕๖๒</th> <th>ปี๒๕๖๓</th> <th>ปี๒๕๖๔</th> <th>ปี๒๕๖๕</th> <th>ปี๒๕๖๑-๒๕๖๕</th> </tr> </thead> <tbody> <tr> <td>๑๐,๐๐๐,๐๐๐</td> <td>๓๗,๐๐๐,๐๐๐</td> <td>๑๐,๐๐๐,๐๐๐</td> <td>๑๐,๐๐๐,๐๐๐</td> <td>๑๐,๐๐๐,๐๐๐</td> <td>๗๗,๐๐๐,๐๐๐</td> </tr> </tbody> </table> ผู้รับผิดชอบ: สำนักงานสาธารณสุขจังหวัดสมุทรปราการ หน่วยงานที่เกี่ยวข้อง: ๑.กระทรวงสาธารณสุข ๒.ที่ทำการปกครองอำเภอทุกอำเภอ	ปี ๒๕๖๑	ปี๒๕๖๒	ปี๒๕๖๓	ปี๒๕๖๔	ปี๒๕๖๕	ปี๒๕๖๑-๒๕๖๕	๑๐,๐๐๐,๐๐๐	๓๗,๐๐๐,๐๐๐	๑๐,๐๐๐,๐๐๐	๑๐,๐๐๐,๐๐๐	๑๐,๐๐๐,๐๐๐	๗๗,๐๐๐,๐๐๐
ปี ๒๕๖๑	ปี๒๕๖๒	ปี๒๕๖๓	ปี๒๕๖๔	ปี๒๕๖๕	ปี๒๕๖๑-๒๕๖๕								
๑๐,๐๐๐,๐๐๐	๓๗,๐๐๐,๐๐๐	๑๐,๐๐๐,๐๐๐	๑๐,๐๐๐,๐๐๐	๑๐,๐๐๐,๐๐๐	๗๗,๐๐๐,๐๐๐								
๘.๗ กิจกรรมหลักที่ ๗ งบประมาณ ผู้รับผิดชอบ	กิจกรรม: แก้ไขปัญหาความเดือดร้อนของประชาชน เพื่ออำนวยความสะดวกและเพิ่มประสิทธิภาพในการให้บริการประชาชน -ก่อสร้าง/ปรับปรุงสิ่งอำนวยความสะดวก												

หัวข้อ	รายละเอียด												
หน่วยงานที่เกี่ยวข้อง	<p align="center">-พัฒนาบุคลากรในการให้บริการประชาชน</p> <p align="center">งบประมาณ ๑๗๓,๐๐๐,๐๐๐ บาท</p> <table border="1" data-bbox="531 286 1469 367"> <thead> <tr> <th>ปี ๒๕๖๑</th> <th>ปี๒๕๖๒</th> <th>ปี๒๕๖๓</th> <th>ปี๒๕๖๔</th> <th>ปี๒๕๖๕</th> <th>ปี๒๕๖๑-๒๕๖๕</th> </tr> </thead> <tbody> <tr> <td align="center">๑๗,๐๐๐,๐๐๐</td> <td align="center">๙๖,๐๐๐,๐๐๐</td> <td align="center">๒๐,๐๐๐,๐๐๐</td> <td align="center">๒๐,๐๐๐,๐๐๐</td> <td align="center">๒๐,๐๐๐,๐๐๐</td> <td align="center">๑๗๓,๐๐๐,๐๐๐</td> </tr> </tbody> </table> <p>ผู้รับผิดชอบ: ที่ทำการปกครองจังหวัดสมุทรปราการ หน่วยงานที่เกี่ยวข้อง: ที่ทำการปกครองอำเภอทุกอำเภอ</p>	ปี ๒๕๖๑	ปี๒๕๖๒	ปี๒๕๖๓	ปี๒๕๖๔	ปี๒๕๖๕	ปี๒๕๖๑-๒๕๖๕	๑๗,๐๐๐,๐๐๐	๙๖,๐๐๐,๐๐๐	๒๐,๐๐๐,๐๐๐	๒๐,๐๐๐,๐๐๐	๒๐,๐๐๐,๐๐๐	๑๗๓,๐๐๐,๐๐๐
ปี ๒๕๖๑	ปี๒๕๖๒	ปี๒๕๖๓	ปี๒๕๖๔	ปี๒๕๖๕	ปี๒๕๖๑-๒๕๖๕								
๑๗,๐๐๐,๐๐๐	๙๖,๐๐๐,๐๐๐	๒๐,๐๐๐,๐๐๐	๒๐,๐๐๐,๐๐๐	๒๐,๐๐๐,๐๐๐	๑๗๓,๐๐๐,๐๐๐								
๘.๘ กิจกรรมหลักที่ ๘ งบประมาณ ผู้รับผิดชอบ หน่วยงานที่เกี่ยวข้อง	<p>กิจกรรม: ส่งเสริมกิจกรรมกีฬาเพื่อเสริมสร้างสุขภาพที่ดีให้กับประชาชนทุกกลุ่มวัย</p> <p align="center">-ก่อสร้างหลังคาเหล็กเมทัลชีทพร้อมปรับปรุงสนามฟุตบอลลานกีฬา ตำบลบางกะเจ้า อำเภอพระประแดง จังหวัดสมุทรปราการ</p> <p align="center">งบประมาณ ๑๒,๐๐๐,๐๐๐ บาท</p> <table border="1" data-bbox="531 685 1469 766"> <thead> <tr> <th>ปี ๒๕๖๑</th> <th>ปี๒๕๖๒</th> <th>ปี๒๕๖๓</th> <th>ปี๒๕๖๔</th> <th>ปี๒๕๖๕</th> <th>ปี๒๕๖๑-๒๕๖๕</th> </tr> </thead> <tbody> <tr> <td align="center">๐</td> <td align="center">๐</td> <td align="center">๐</td> <td align="center">๐</td> <td align="center">๑๒,๐๐๐,๐๐๐</td> <td align="center">๑๒,๐๐๐,๐๐๐</td> </tr> </tbody> </table> <p>ผู้รับผิดชอบ: ที่ทำการปกครองอำเภอพระประแดง หน่วยงานที่เกี่ยวข้อง: ที่ทำการปกครองอำเภอพระประแดง</p>	ปี ๒๕๖๑	ปี๒๕๖๒	ปี๒๕๖๓	ปี๒๕๖๔	ปี๒๕๖๕	ปี๒๕๖๑-๒๕๖๕	๐	๐	๐	๐	๑๒,๐๐๐,๐๐๐	๑๒,๐๐๐,๐๐๐
ปี ๒๕๖๑	ปี๒๕๖๒	ปี๒๕๖๓	ปี๒๕๖๔	ปี๒๕๖๕	ปี๒๕๖๑-๒๕๖๕								
๐	๐	๐	๐	๑๒,๐๐๐,๐๐๐	๑๒,๐๐๐,๐๐๐								

แบบสรุปโครงการแบบย่อ (Project Brief)

ประเด็นการพัฒนาจังหวัด ยุทธศาสตร์ที่ ๒

กลยุทธ์ที่ ๔. ส่งเสริมการพัฒนาคุณภาพระบบสาธารณสุข ปลอดภัย สาธารณูปการ และการให้บริการทางการศึกษา การสาธารณสุข การกีฬา ศาสนสถาน ศิลปะและวัฒนธรรม
๕. ยกระดับคุณภาพการศึกษาให้มีความสามารถรองรับการแข่งขันของประเทศโดยการมีส่วนร่วมของทุกภาคส่วน

หัวข้อ	รายละเอียด
๑. ชื่อโครงการ	ยกระดับคุณภาพการศึกษา และพัฒนาสื่อการเรียนการสอนให้ทันสมัยเพียงพอต่อการให้บริการ
๒. ความสำคัญของโครงการ หลักการและเหตุผล	การปฏิรูปการศึกษาในช่วงทศวรรษที่ ๒ มุ่งเน้นที่กระบวนการและเน้นผู้เรียนเป็นสำคัญ เพราะผู้เรียนเป็นกลไกในการพัฒนาชาติ เพื่อสร้างความพร้อมด้านวิชาการที่จะออกไปเป็นบุคคลที่มีคุณภาพนำความรู้ความสามารถและเป็นแบบอย่างที่ดีในการพัฒนาสังคม นำสังคมไปสู่ความก้าวหน้าในทุก ๆ ด้าน ซึ่งเป้าหมายของการศึกษา คือ การพัฒนาคนให้มีศักยภาพสูงสุด ปัจจัยสำคัญที่จะทำให้บรรลุเป้าหมายดังกล่าวคือ กระบวนการจัดการเรียนการสอนที่เป็นระบบมีประสิทธิภาพครบวงจร รวมทั้งการเน้นให้ผู้เรียนได้เรียนรู้ด้วยตนเอง จากแหล่งเรียนรู้ต่าง ๆ ทั้งภายในและภายนอกโรงเรียน เพื่อส่งเสริมให้ผู้เรียนได้เรียนรู้ อย่างครบถ้วนในการที่จะพัฒนาศักยภาพของตนเองให้มีความรู้ ความสามารถในการศึกษา ต่อ ปัจจุบันจังหวัดสมุทรปราการมีความต้องการที่จะยกมาตรฐานความรู้สู่ระดับสากล โดยตระหนักถึงความสำคัญในการส่งเสริมผู้เรียนทุกกลุ่มให้พัฒนาสูงสุดตามศักยภาพของตนเอง การพัฒนาบุคลากรให้มีศักยภาพทั้งทางด้านวิชาการและการวิจัยที่สามารถสร้างองค์ความรู้ และนำองค์ความรู้มาประยุกต์ใช้ในการจัดการเรียนการสอนสำหรับนักเรียน รวมทั้งการพัฒนาโครงสร้างพื้นฐาน สื่อการเรียนการสอนที่ทันสมัยรองรับการให้บริการด้านศึกษาให้เพียงพอต่อความต้องการของประชาชน
๓. วัตถุประสงค์ของโครงการ	๑. เพื่อส่งเสริมและพัฒนาบุคลากรทางการศึกษาให้มีศักยภาพสูงสุด ๒. เพื่อพัฒนาผู้เรียนให้มีความรู้ความสามารถทางวิชาการเข้าสู่การแข่งขันระดับสากล ๓. เพื่อพัฒนาโครงสร้างพื้นฐาน และสื่อการเรียนการสอนด้านการศึกษาให้ทันสมัย และมีประสิทธิภาพ ๔. เพื่อพัฒนาระบบการจัดการเรียนการสอนที่มีประสิทธิภาพ ส่งผลให้นักเรียนได้รับโอกาสทางการศึกษาอย่างทั่วถึง และมีคุณภาพตามมาตรฐานการศึกษา
๔. ตัวชี้วัดและค่าเป้าหมาย	ร้อยละที่เพิ่มขึ้นของค่าเฉลี่ยคะแนน o-net ม.๓ (ร้อยละ ๓)
๕. ผลผลิต/ผลลัพธ์	ผลผลิต ๑. มีค่าเฉลี่ยคะแนน o-net ม.๓ เพิ่มขึ้นร้อยละ ๓ ต่อปี ๒. บุคลากรทางการศึกษามีความรู้ และมีทักษะที่มีความพร้อมต่อการสอนเพิ่มขึ้น ผลลัพธ์ นักเรียนและบุคลากรทางการศึกษามีสื่อการเรียนการสอนที่ทันสมัย และเพียงพอต่อการให้บริการ รวมทั้งมีความรู้และทักษะในการใช้เทคโนโลยีสารสนเทศได้อย่างเหมาะสม
๖. ความเชื่อมโยงกับยุทธศาสตร์	ความเชื่อมโยงกับยุทธศาสตร์ ๑) ยุทธศาสตร์ชาติ: ยุทธศาสตร์ด้านการพัฒนาและเสริมสร้างศักยภาพคน

หัวข้อ	รายละเอียด												
	<p>๒) แผนพัฒนาเศรษฐกิจและสังคมแห่งชาติ ฉบับที่ ๑๒ (ยุทธศาสตร์การพัฒนภาคเมืองฯ): ยุทธศาสตร์ที่ ๑ การเสริมสร้างและการพัฒนาศักยภาพมนุษย์</p> <p>๓) ยุทธศาสตร์ภาคกลาง: ยุทธศาสตร์ที่ ๖ พัฒนาความเชื่อมโยงเศรษฐกิจและสังคมกับทุกภาคเพื่อเสริมสร้างเสถียรภาพและลดความเหลื่อมล้ำภายในประเทศ</p> <p>๔) ยุทธศาสตร์กลุ่มภาคกลางปริมาณ: ประเด็นยุทธศาสตร์ที่ ๓ การพัฒนาเมืองและยกระดับคุณภาพชีวิตของประชาชน ส่งเสริมการบริการทางการแพทย์และศึกษา ส่งเสริมการเป็นสังคมเมืองน่าอยู่</p> <p>๕) ยุทธศาสตร์จังหวัด: ประเด็นยุทธศาสตร์ที่ ๒</p> <p>๖) นโยบายสำคัญ หรือ อื่นๆ ฯลฯ:- ความพร้อมของโครงการ ๑) พื้นที่ดำเนินการ <input checked="" type="checkbox"/> ดำเนินการได้ทันที ๒) แบบบูรณาการ/แผนการปฏิบัติงาน <input checked="" type="checkbox"/> มีและสมบูรณ์ ๓) ความพร้อมของบุคลากร เครื่องมือ และเทคนิคการดำเนินการ <input checked="" type="checkbox"/> มีพร้อมดำเนินการได้ทันที</p>												
๗. ระยะเวลา งบประมาณ พื้นที่เป้าหมาย	ดำเนินการ ๕ ปี ตั้งแต่ปีงบประมาณ พ.ศ. ๒๕๖๑-๒๕๖๕ ๑๓๑,๐๐๐,๐๐๐ บาท จังหวัดสมุทรปราการ												
๘. กิจกรรมหลักของโครงการ ยกระดับคุณภาพการศึกษา และพัฒนาสื่อการเรียนการสอนให้ทันสมัยเพียงพอต่อการใช้บริการ													
๘.๑ กิจกรรมหลักที่ ๑ งบประมาณ ผู้รับผิดชอบ หน่วยงานที่เกี่ยวข้อง	<p>กิจกรรม: สร้างเสริมทักษะและองค์ความรู้ให้กับบุคลากรทางการศึกษา -ถ่ายทอดองค์ความรู้ให้กับบุคลากรทางการศึกษาและเจ้าหน้าที่ที่เกี่ยวข้อง</p> <p>งบประมาณรวม ๒๑,๐๐๐,๐๐๐ บาท</p> <table border="1" data-bbox="539 1294 1476 1377"> <thead> <tr> <th>ปี ๒๕๖๑</th> <th>ปี ๒๕๖๒</th> <th>ปี ๒๕๖๓</th> <th>ปี ๒๕๖๔</th> <th>ปี ๒๕๖๕</th> <th>ปี ๒๕๖๑-๒๕๖๕</th> </tr> </thead> <tbody> <tr> <td>๑,๐๐๐,๐๐๐</td> <td>๕,๐๐๐,๐๐๐</td> <td>๕,๐๐๐,๐๐๐</td> <td>๕,๐๐๐,๐๐๐</td> <td>๕,๐๐๐,๐๐๐</td> <td>๒๑,๐๐๐,๐๐๐</td> </tr> </tbody> </table> <p>ผู้รับผิดชอบ: สำนักงานศึกษาธิการจังหวัดสมุทรปราการ หน่วยงานที่เกี่ยวข้อง: กระทรวงศึกษาธิการ</p>	ปี ๒๕๖๑	ปี ๒๕๖๒	ปี ๒๕๖๓	ปี ๒๕๖๔	ปี ๒๕๖๕	ปี ๒๕๖๑-๒๕๖๕	๑,๐๐๐,๐๐๐	๕,๐๐๐,๐๐๐	๕,๐๐๐,๐๐๐	๕,๐๐๐,๐๐๐	๕,๐๐๐,๐๐๐	๒๑,๐๐๐,๐๐๐
ปี ๒๕๖๑	ปี ๒๕๖๒	ปี ๒๕๖๓	ปี ๒๕๖๔	ปี ๒๕๖๕	ปี ๒๕๖๑-๒๕๖๕								
๑,๐๐๐,๐๐๐	๕,๐๐๐,๐๐๐	๕,๐๐๐,๐๐๐	๕,๐๐๐,๐๐๐	๕,๐๐๐,๐๐๐	๒๑,๐๐๐,๐๐๐								
๘.๒ กิจกรรมหลักที่ ๒ งบประมาณ ผู้รับผิดชอบ หน่วยงานที่เกี่ยวข้อง	<p>กิจกรรม: จัดหาสื่อการเรียนการสอนที่ทันสมัย และเพียงพอต่อการใช้งาน -จัดหาวัสดุ/ครุภัณฑ์ที่ใช้ในการเรียนการสอน</p> <p>งบประมาณรวม ๔๕,๐๐๐,๐๐๐ บาท</p> <table border="1" data-bbox="539 1601 1476 1684"> <thead> <tr> <th>ปี ๒๕๖๑</th> <th>ปี ๒๕๖๒</th> <th>ปี ๒๕๖๓</th> <th>ปี ๒๕๖๔</th> <th>ปี ๒๕๖๕</th> <th>ปี ๒๕๖๑-๒๕๖๕</th> </tr> </thead> <tbody> <tr> <td>๕,๐๐๐,๐๐๐</td> <td>๑๐,๐๐๐,๐๐๐</td> <td>๑๐,๐๐๐,๐๐๐</td> <td>๑๐,๐๐๐,๐๐๐</td> <td>๑๐,๐๐๐,๐๐๐</td> <td>๔๕,๐๐๐,๐๐๐</td> </tr> </tbody> </table> <p>ผู้รับผิดชอบ: สำนักงานศึกษาธิการจังหวัดสมุทรปราการ หน่วยงานที่เกี่ยวข้อง: กระทรวงศึกษาธิการ</p>	ปี ๒๕๖๑	ปี ๒๕๖๒	ปี ๒๕๖๓	ปี ๒๕๖๔	ปี ๒๕๖๕	ปี ๒๕๖๑-๒๕๖๕	๕,๐๐๐,๐๐๐	๑๐,๐๐๐,๐๐๐	๑๐,๐๐๐,๐๐๐	๑๐,๐๐๐,๐๐๐	๑๐,๐๐๐,๐๐๐	๔๕,๐๐๐,๐๐๐
ปี ๒๕๖๑	ปี ๒๕๖๒	ปี ๒๕๖๓	ปี ๒๕๖๔	ปี ๒๕๖๕	ปี ๒๕๖๑-๒๕๖๕								
๕,๐๐๐,๐๐๐	๑๐,๐๐๐,๐๐๐	๑๐,๐๐๐,๐๐๐	๑๐,๐๐๐,๐๐๐	๑๐,๐๐๐,๐๐๐	๔๕,๐๐๐,๐๐๐								
๘.๓ กิจกรรมหลักที่ ๓ งบประมาณ ผู้รับผิดชอบ หน่วยงานที่เกี่ยวข้อง	<p>กิจกรรม: ปรับปรุง/ซ่อมแซมโครงสร้างพื้นฐานด้านการเรียนการสอนให้มาตรฐานและปลอดภัย เพียงพอต่อการใช้งาน -ก่อสร้าง/ปรับปรุงอาคารเรียนและสิ่งประกอบ -ก่อสร้าง/ปรับปรุงสิ่งอำนวยความสะดวกและสิ่งประกอบ -ก่อสร้าง/ปรับปรุงลานอเนกประสงค์และสิ่งประกอบ</p> <p>งบประมาณรวม ๔๕,๐๐๐,๐๐๐ บาท</p> <table border="1" data-bbox="539 2042 1476 2125"> <thead> <tr> <th>ปี ๒๕๖๑</th> <th>ปี ๒๕๖๒</th> <th>ปี ๒๕๖๓</th> <th>ปี ๒๕๖๔</th> <th>ปี ๒๕๖๕</th> <th>ปี ๒๕๖๑-๒๕๖๕</th> </tr> </thead> <tbody> <tr> <td>๕,๐๐๐,๐๐๐</td> <td>๑๐,๐๐๐,๐๐๐</td> <td>๑๐,๐๐๐,๐๐๐</td> <td>๑๐,๐๐๐,๐๐๐</td> <td>๑๐,๐๐๐,๐๐๐</td> <td>๔๕,๐๐๐,๐๐๐</td> </tr> </tbody> </table>	ปี ๒๕๖๑	ปี ๒๕๖๒	ปี ๒๕๖๓	ปี ๒๕๖๔	ปี ๒๕๖๕	ปี ๒๕๖๑-๒๕๖๕	๕,๐๐๐,๐๐๐	๑๐,๐๐๐,๐๐๐	๑๐,๐๐๐,๐๐๐	๑๐,๐๐๐,๐๐๐	๑๐,๐๐๐,๐๐๐	๔๕,๐๐๐,๐๐๐
ปี ๒๕๖๑	ปี ๒๕๖๒	ปี ๒๕๖๓	ปี ๒๕๖๔	ปี ๒๕๖๕	ปี ๒๕๖๑-๒๕๖๕								
๕,๐๐๐,๐๐๐	๑๐,๐๐๐,๐๐๐	๑๐,๐๐๐,๐๐๐	๑๐,๐๐๐,๐๐๐	๑๐,๐๐๐,๐๐๐	๔๕,๐๐๐,๐๐๐								

หัวข้อ	รายละเอียด												
	<p>ผู้รับผิดชอบ: สำนักงานศึกษาธิการจังหวัดสมุทรปราการ</p> <p>หน่วยงานที่เกี่ยวข้อง: ๑.กระทรวงศึกษาธิการ</p> <p style="text-align: center;">๒.อปท.ที่เกี่ยวข้อง</p>												
<p>๘.๔ กิจกรรมหลักที่ ๔</p> <p>งบประมาณ</p> <p>ผู้รับผิดชอบ</p> <p>หน่วยงานที่เกี่ยวข้อง</p>	<p>กิจกรรม: การยกระดับคุณภาพภาษาต่างประเทศให้แก่สถานศึกษาด้วยเทคโนโลยี</p> <ul style="list-style-type: none"> -เสริมสร้างทักษะภาษาอังกฤษด้วยการใช้เทคโนโลยี (The Enhancement of Skills English of the Secondary Education Service Area Office ๖ via Technology) -ฝึกอบรมครู กลุ่มสาระการเรียนรู้ภาษาอังกฤษ -ฝึกอบรมนักเรียนในสังกัดสำนักงานเขตพื้นที่การศึกษามัธยมศึกษา เขต ๖ (สมุทรปราการ) <p>งบประมาณรวม ๑๔,๐๐๐,๐๐๐ บาท</p> <table border="1" data-bbox="539 696 1474 779"> <thead> <tr> <th>ปี ๒๕๖๑</th> <th>ปี ๒๕๖๒</th> <th>ปี ๒๕๖๓</th> <th>ปี ๒๕๖๔</th> <th>ปี ๒๕๖๕</th> <th>ปี ๒๕๖๑-๒๕๖๕</th> </tr> </thead> <tbody> <tr> <td style="text-align: center;">๐</td> <td style="text-align: center;">๐</td> <td style="text-align: center;">๐</td> <td style="text-align: center;">๗,๐๐๐,๐๐๐</td> <td style="text-align: center;">๗,๐๐๐,๐๐๐</td> <td style="text-align: center;">๑๔,๐๐๐,๐๐๐</td> </tr> </tbody> </table> <p>ผู้รับผิดชอบ: สนง.เขตพื้นที่การศึกษามัธยมศึกษา เขต ๖</p> <p>หน่วยงานที่เกี่ยวข้อง: ๑.สำนักงานศึกษาธิการจังหวัดสมุทรปราการ</p> <p style="text-align: center;">๒.มหาวิทยาลัยราชภัฏธนบุรี</p>	ปี ๒๕๖๑	ปี ๒๕๖๒	ปี ๒๕๖๓	ปี ๒๕๖๔	ปี ๒๕๖๕	ปี ๒๕๖๑-๒๕๖๕	๐	๐	๐	๗,๐๐๐,๐๐๐	๗,๐๐๐,๐๐๐	๑๔,๐๐๐,๐๐๐
ปี ๒๕๖๑	ปี ๒๕๖๒	ปี ๒๕๖๓	ปี ๒๕๖๔	ปี ๒๕๖๕	ปี ๒๕๖๑-๒๕๖๕								
๐	๐	๐	๗,๐๐๐,๐๐๐	๗,๐๐๐,๐๐๐	๑๔,๐๐๐,๐๐๐								
<p>๘.๕ กิจกรรมหลักที่ ๕</p> <p>งบประมาณ</p> <p>ผู้รับผิดชอบ</p> <p>หน่วยงานที่เกี่ยวข้อง</p>	<p>กิจกรรม: การเสริมสร้างทักษะภาษาอังกฤษด้วยการใช้เทคโนโลยี</p> <ul style="list-style-type: none"> -การจัดการเรียนรู้ ก่อนการทดสอบโดยใช้ MYENGLISHGYM, an assessment tool -ทำเครื่องมือจัดการเรียนรู้โดย MYENGLISHGYM, an assessment tool และนำมาใช้กับ โรงเรียนทุกโรงเรียน การพัฒนาทักษะภาษาอังกฤษของสำนักงานศึกษาธิการจังหวัดสมุทรปราการโดยใช้เทคโนโลยีการศึกษา -มีการอบรมให้แก่ทุกโรงเรียนทั้งหมดที่อยู่ในโครงการในจังหวัดสมุทรปราการทุกโรงเรียน <p>งบประมาณรวม ๖,๐๐๐,๐๐๐ บาท</p> <table border="1" data-bbox="539 1350 1474 1433"> <thead> <tr> <th>ปี ๒๕๖๑</th> <th>ปี ๒๕๖๒</th> <th>ปี ๒๕๖๓</th> <th>ปี ๒๕๖๔</th> <th>ปี ๒๕๖๕</th> <th>ปี ๒๕๖๑-๒๕๖๕</th> </tr> </thead> <tbody> <tr> <td style="text-align: center;">๐</td> <td style="text-align: center;">๐</td> <td style="text-align: center;">๐</td> <td style="text-align: center;">๐</td> <td style="text-align: center;">๖,๐๐๐,๐๐๐</td> <td style="text-align: center;">๖,๐๐๐,๐๐๐</td> </tr> </tbody> </table> <p>ผู้รับผิดชอบ: สำนักงานศึกษาธิการจังหวัดสมุทรปราการ</p> <p>หน่วยงานที่เกี่ยวข้อง: สำนักงานศึกษาธิการจังหวัดสมุทรปราการ</p>	ปี ๒๕๖๑	ปี ๒๕๖๒	ปี ๒๕๖๓	ปี ๒๕๖๔	ปี ๒๕๖๕	ปี ๒๕๖๑-๒๕๖๕	๐	๐	๐	๐	๖,๐๐๐,๐๐๐	๖,๐๐๐,๐๐๐
ปี ๒๕๖๑	ปี ๒๕๖๒	ปี ๒๕๖๓	ปี ๒๕๖๔	ปี ๒๕๖๕	ปี ๒๕๖๑-๒๕๖๕								
๐	๐	๐	๐	๖,๐๐๐,๐๐๐	๖,๐๐๐,๐๐๐								

แบบสรุปโครงการแบบย่อ (Project Brief)

ประเด็นการพัฒนาจังหวัด ยุทธศาสตร์ที่ ๒

กลยุทธ์ที่ ๖ ส่งเสริมกระบวนการผลิตและการตลาดสินค้า OTOP ให้ได้มาตรฐานสากล และตอบสนองต่อความต้องการของผู้บริโภค

หัวข้อ	รายละเอียด
๑. ชื่อโครงการ	พัฒนาศักยภาพกลุ่มผู้ผลิต ผู้ประกอบการ OTOP/SMEs/วิสาหกิจชุมชน/Biz Club และส่งเสริมการตลาดสินค้าสู่สากล
๒. ความสำคัญของโครงการ หลักการและเหตุผล	ตามนโยบายของรัฐบาลที่นายกรัฐมนตรีได้แถลงต่อสภานิติบัญญัติแห่งชาติ เมื่อวันที่ ๑๒ กันยายน ๒๕๕๗ มีนโยบายในเรื่องต่าง ๆ ๑๑ ด้าน ครอบคลุมนโยบายด้านเศรษฐกิจ สังคม สิ่งแวดล้อมความมั่นคงและ ธรรมชาติ ซึ่งรัฐบาลได้ทำยุทธศาสตร์การพัฒนาประเทศว่าด้วยการเข้าใจ เข้าถึงและทิศทางการพัฒนาเศรษฐกิจและสังคมแห่งชาติ ฉบับที่ ๑๒ (พ.ศ.๒๕๖๐-๒๕๖๔) ประเทศไทยจะยังคงประสบภาวะแวดล้อมและบริบทการเปลี่ยนแปลงทั้งภายในและนอกประเทศ จากการเปิดเสรีทางการค้าของกลุ่มประเทศอาเซียน ความท้าทายของเทคโนโลยีใหม่ ๆ ปัญหาผลิตภาพการผลิตการแข่งขันที่สูงขึ้น คุณภาพการศึกษา ความเหลื่อมล้ำทางสังคม และความต้องการของประชาชน เป็นแนวทาง โดยคำนึงถึงปัญหาของประเทศ ตลอดจนความท้าทายที่รออยู่ข้างหน้า ได้แก่ การที่ประเทศต้องเร่งฟื้นตัวจากการบอบช้ำทางเศรษฐกิจ ความหวาดระแวงทางสังคม จนกลายเป็นความขัดแย้งทางการเมือง การทุจริตประพฤติมิชอบใน ภาครัฐ และการเคลื่อนเข้าสู่ประชาคมอาเซียน ประกอบกับกลุ่มผู้ผลิต/ผู้ประกอบการสินค้า/ผลิตภัณฑ์และการบริการในพื้นที่จังหวัดสมุทรปราการต้องเร่งพัฒนาสินค้า/ผลิตภัณฑ์ และการบริการ และประชาสัมพันธ์ให้เป็นวงกว้าง รวมทั้งการสร้างมูลค่าเพิ่มสร้างมูลค่าเพิ่มสินค้าและบริการ โดยการสร้างเครือข่ายสร้างความเข้มแข็ง แต่กลุ่มเป้าหมายยังขาดการรวมตัวที่เข้มแข็ง ขาดอำนาจในการต่อรอง และยังคงทำการค้าขายในลักษณะเดิม ๆ ไม่ตื่นตัวในการนำผลผลิตออกจากพื้นที่ไปสู่ตลาดภายนอก ทำให้การตลาดไม่กว้างขวางเท่าที่ควร
๓. วัตถุประสงค์ของโครงการ	๑. เพื่อสนับสนุนกลุ่มเครือข่ายผู้ประกอบการ (OTOP/SMEs / วิสาหกิจชุมชน/Biz Club) ให้สามารถดำเนินงานพัฒนาศักยภาพตนเองได้อย่างมีประสิทธิภาพ ๒. เพื่อพัฒนาขีดความสามารถให้กับกลุ่มเครือข่ายผู้ประกอบการ (OTOP/SMEs / วิสาหกิจชุมชน/Biz Club) นำภูมิปัญญาสู่อุตสาหกรรมเชิงวัฒนธรรม ด้วยเทคโนโลยีและนวัตกรรมให้มีรูปแบบผลิตภัณฑ์ที่มีมูลค่าเพิ่ม (Value Added) ที่สอดคล้องกับความต้องการของตลาดผลิตภัณฑ์คุณภาพสูง ๓. เพื่อพัฒนาศักยภาพและเพิ่มขีดความสามารถทางการค้าและเพิ่มช่องทางการจำหน่าย
๔. ตัวชี้วัดและค่าเป้าหมาย	๑. จำนวนผู้ประกอบการ ได้รับการส่งเสริมเพิ่มศักยภาพด้านการค้าที่เพิ่มมูลค่าและมีเอกลักษณ์ (๑๐๐ ราย) ๒. ร้อยละของผู้ประกอบการได้รับการคุ้มครองด้านทรัพย์สินทางปัญญา (ร้อยละ๑๐) ๓. ร้อยละที่เพิ่มขึ้นของมูลค่าการจำหน่ายผลิตภัณฑ์ OTOP (ร้อยละ๕) ๔. ร้อยละที่ลดลงของค่าครองชีพประชาชน (ร้อยละ๕)
๕. ผลผลิต/ผลลัพธ์	ผลผลิต ๑. ผู้ประกอบการจำนวนไม่น้อยกว่า ๔๐๐รายได้รับการคุ้มครองด้านทรัพย์สินทางปัญญา ๒. ผู้ประกอบการร้อยละ ๑๐ได้รับการคุ้มครองด้านทรัพย์สินทางปัญญา ๓. มีมูลค่าการจำหน่ายผลิตภัณฑ์ OTOP เพิ่มขึ้นร้อยละ ๕ ต่อปี ๔. ค่าครองชีพประชาชนลดลงร้อยละ ๕สนับสนุนการขับเคลื่อน

หัวข้อ	รายละเอียด												
	ผลลัพธ์ ๑. ประชาชนได้รับการคุ้มครองด้านทรัพย์สินทางปัญญา ๒. ประชาชนสามารถลดรายจ่าย และมีรายได้เพิ่ม												
๖. ความเชื่อมโยงกับยุทธศาสตร์	ความเชื่อมโยงกับยุทธศาสตร์ ๑) ยุทธศาสตร์ชาติ: ยุทธศาสตร์ด้านการสร้างความสามารถในการแข่งขัน ๒) แผนพัฒนาเศรษฐกิจและสังคมแห่งชาติ ฉบับที่ ๑๒ (ยุทธศาสตร์การพัฒนากภาคเมืองฯ): ยุทธศาสตร์ที่ ๓ การสร้างความเข้มแข็งทางเศรษฐกิจและแข่งขันได้อย่างยั่งยืน ๓) ยุทธศาสตร์ภาคกลาง: ยุทธศาสตร์ที่ ๕ เปิดประตูการค้า การลงทุน การท่องเที่ยว เชื่อมโยงเขตเศรษฐกิจพิเศษทวาย-ภาคกลาง-ระเบียงเศรษฐกิจภาคตะวันออก ๔) ยุทธศาสตร์กลุ่มภาคกลางปริมณฑล: ประเด็นยุทธศาสตร์ที่ ๑ พัฒนานวัตกรรมด้านการผลิต และยกระดับอุตสาหกรรม เกษตรอุตสาหกรรมและพาณิชย์กรรมที่ได้มาตรฐานรองรับการเติบโตระดับโลกของกรุงเทพมหานคร ๕) ยุทธศาสตร์จังหวัด: ประเด็นยุทธศาสตร์ที่ ๒ ๖) นโยบายสำคัญ หรือ อื่นๆ ฯลฯ: ความพร้อมของโครงการ ๑) พื้นที่ดำเนินการ <input checked="" type="checkbox"/> ดำเนินการได้ทันที ๒) แบบรูปรายการ/แผนการปฏิบัติงาน <input checked="" type="checkbox"/> มีและสมบูรณ์ ๓) ความพร้อมของบุคลากร เครื่องมือ และเทคนิคการดำเนินการ <input checked="" type="checkbox"/> มีพร้อมดำเนินการได้ทันที												
๗. ระยะเวลางบประมาณพื้นที่เป้าหมาย	ดำเนินการ ๕ ปี ตั้งแต่ปีงบประมาณ พ.ศ. ๒๕๖๑-๒๕๖๕ ๑๑๕,๕๕๐,๐๐๐ บาท จังหวัดสมุทรปราการ												
๘. กิจกรรมหลักของโครงการ พัฒนาศักยภาพกลุ่มผู้ผลิต ผู้ประกอบการ OTOP/SMEs/วิสาหกิจชุมชน/Biz Club และส่งเสริมการตลาดสินค้าสู่สากล													
๘.๑ กิจกรรมหลักที่ ๑ งบประมาณ ผู้รับผิดชอบ หน่วยงานที่เกี่ยวข้อง	กิจกรรม: เสริมสร้างการรวมกลุ่มเครือข่ายผู้ประกอบการทางธุรกิจ Biz Club เพื่อส่งเสริมการตลาดสินค้าสู่สากล -ถ่ายทอดองค์ความรู้ และจัดทำฐานข้อมูลในการรวมกลุ่ม งบประมาณรวม ๓,๐๐๐,๐๐๐ บาท <table border="1" data-bbox="539 1556 1476 1635"> <thead> <tr> <th>ปี ๒๕๖๑</th> <th>ปี ๒๕๖๒</th> <th>ปี ๒๕๖๓</th> <th>ปี ๒๕๖๔</th> <th>ปี ๒๕๖๕</th> <th>ปี ๒๕๖๑-๒๕๖๕</th> </tr> </thead> <tbody> <tr> <td>๑,๐๐๐,๐๐๐</td> <td>๑,๐๐๐,๐๐๐</td> <td>๐</td> <td>๐</td> <td>๑,๐๐๐,๐๐๐</td> <td>๓,๐๐๐,๐๐๐</td> </tr> </tbody> </table> ผู้รับผิดชอบ: สำนักงานพาณิชย์จังหวัดสมุทรปราการ หน่วยงานที่เกี่ยวข้อง: สำนักงานพาณิชย์จังหวัดสมุทรปราการ	ปี ๒๕๖๑	ปี ๒๕๖๒	ปี ๒๕๖๓	ปี ๒๕๖๔	ปี ๒๕๖๕	ปี ๒๕๖๑-๒๕๖๕	๑,๐๐๐,๐๐๐	๑,๐๐๐,๐๐๐	๐	๐	๑,๐๐๐,๐๐๐	๓,๐๐๐,๐๐๐
ปี ๒๕๖๑	ปี ๒๕๖๒	ปี ๒๕๖๓	ปี ๒๕๖๔	ปี ๒๕๖๕	ปี ๒๕๖๑-๒๕๖๕								
๑,๐๐๐,๐๐๐	๑,๐๐๐,๐๐๐	๐	๐	๑,๐๐๐,๐๐๐	๓,๐๐๐,๐๐๐								
๘.๒ กิจกรรมหลักที่ ๒ งบประมาณ ผู้รับผิดชอบ หน่วยงานที่เกี่ยวข้อง	กิจกรรม: ส่งเสริมและพัฒนาศักยภาพวิสาหกิจชุมชนจังหวัดสมุทรปราการ -สัมมนาเชิงปฏิบัติการเพื่อพัฒนาศักยภาพการบริหารจัดการและพัฒนาบรรจุภัณฑ์ งบประมาณรวม ๘,๐๕๐,๐๐๐ บาท <table border="1" data-bbox="539 1960 1476 2038"> <thead> <tr> <th>ปี ๒๕๖๑</th> <th>ปี ๒๕๖๒</th> <th>ปี ๒๕๖๓</th> <th>ปี ๒๕๖๔</th> <th>ปี ๒๕๖๕</th> <th>ปี ๒๕๖๑-๒๕๖๕</th> </tr> </thead> <tbody> <tr> <td>๓๕๐,๐๐๐</td> <td>๑,๗๐๐,๐๐๐</td> <td>๑,๕๐๐,๐๐๐</td> <td>๑,๕๐๐,๐๐๐</td> <td>๓,๐๐๐,๐๐๐</td> <td>๘,๐๕๐,๐๐๐</td> </tr> </tbody> </table> ผู้รับผิดชอบ: สำนักงานเกษตรจังหวัดสมุทรปราการ หน่วยงานที่เกี่ยวข้อง: สำนักงานพลังงานจังหวัดสมุทรปราการ	ปี ๒๕๖๑	ปี ๒๕๖๒	ปี ๒๕๖๓	ปี ๒๕๖๔	ปี ๒๕๖๕	ปี ๒๕๖๑-๒๕๖๕	๓๕๐,๐๐๐	๑,๗๐๐,๐๐๐	๑,๕๐๐,๐๐๐	๑,๕๐๐,๐๐๐	๓,๐๐๐,๐๐๐	๘,๐๕๐,๐๐๐
ปี ๒๕๖๑	ปี ๒๕๖๒	ปี ๒๕๖๓	ปี ๒๕๖๔	ปี ๒๕๖๕	ปี ๒๕๖๑-๒๕๖๕								
๓๕๐,๐๐๐	๑,๗๐๐,๐๐๐	๑,๕๐๐,๐๐๐	๑,๕๐๐,๐๐๐	๓,๐๐๐,๐๐๐	๘,๐๕๐,๐๐๐								

หัวข้อ	รายละเอียด												
๘.๓ กิจกรรมหลักที่ ๓ งบประมาณ ผู้รับผิดชอบ หน่วยงานที่เกี่ยวข้อง	กิจกรรม: เพิ่มทักษะด้านการบริหารจัดการและส่งเสริมการตลาดกลุ่มผู้ผลิต OTOP ให้สามารถดำเนินกิจการได้อย่างมีประสิทธิภาพ -พัฒนาศักยภาพผู้ผลิต ผู้ประกอบการ ด้านการพัฒนาผลิตภัณฑ์การท่องเที่ยวชุมชนและส่งเสริมการตลาด -พัฒนาผลิตภัณฑ์ต้นแบบ โดยเชื่อมโยงกับการท่องเที่ยวเชิงสร้างสรรค์ (Creative Tourism) งบประมาณรวม ๒๐,๗๐๐,๐๐๐ บาท <table border="1" data-bbox="539 517 1474 600"> <thead> <tr> <th>ปี ๒๕๖๑</th> <th>ปี ๒๕๖๒</th> <th>ปี ๒๕๖๓</th> <th>ปี ๒๕๖๔</th> <th>ปี ๒๕๖๕</th> <th>ปี ๒๕๖๑-๒๕๖๕</th> </tr> </thead> <tbody> <tr> <td>๐</td> <td>๕,๒๐๐,๐๐๐</td> <td>๕,๕๐๐,๐๐๐</td> <td>๕,๐๐๐,๐๐๐</td> <td>๕,๐๐๐,๐๐๐</td> <td>๒๐,๗๐๐,๐๐๐</td> </tr> </tbody> </table> ผู้รับผิดชอบ: สำนักงานพัฒนาชุมชนจังหวัดสมุทรปราการ หน่วยงานที่เกี่ยวข้อง: สำนักงานพัฒนาชุมชนจังหวัดสมุทรปราการ	ปี ๒๕๖๑	ปี ๒๕๖๒	ปี ๒๕๖๓	ปี ๒๕๖๔	ปี ๒๕๖๕	ปี ๒๕๖๑-๒๕๖๕	๐	๕,๒๐๐,๐๐๐	๕,๕๐๐,๐๐๐	๕,๐๐๐,๐๐๐	๕,๐๐๐,๐๐๐	๒๐,๗๐๐,๐๐๐
ปี ๒๕๖๑	ปี ๒๕๖๒	ปี ๒๕๖๓	ปี ๒๕๖๔	ปี ๒๕๖๕	ปี ๒๕๖๑-๒๕๖๕								
๐	๕,๒๐๐,๐๐๐	๕,๕๐๐,๐๐๐	๕,๐๐๐,๐๐๐	๕,๐๐๐,๐๐๐	๒๐,๗๐๐,๐๐๐								
๘.๔ กิจกรรมหลักที่ ๔ งบประมาณ ผู้รับผิดชอบ หน่วยงานที่เกี่ยวข้อง	กิจกรรม: การพัฒนาผลิตภัณฑ์อาหารของดีของเด่นจังหวัดสมุทรปราการ - สัมมนาเรื่องการพัฒนาผลิตภัณฑ์อาหาร ของดีของเด่น จังหวัดสมุทรปราการ - การแข่งขันประกวดทำเมนูอาหาร งบประมาณรวม ๘๐๐,๐๐๐ บาท <table border="1" data-bbox="539 875 1474 958"> <thead> <tr> <th>ปี ๒๕๖๑</th> <th>ปี ๒๕๖๒</th> <th>ปี ๒๕๖๓</th> <th>ปี ๒๕๖๔</th> <th>ปี ๒๕๖๕</th> <th>ปี ๒๕๖๑-๒๕๖๕</th> </tr> </thead> <tbody> <tr> <td>๐</td> <td>๒๐๐,๐๐๐</td> <td>๒๐๐,๐๐๐</td> <td>๒๐๐,๐๐๐</td> <td>๒๐๐,๐๐๐</td> <td>๘๐๐,๐๐๐</td> </tr> </tbody> </table> ผู้รับผิดชอบ: สำนักงานพัฒนาชุมชนจังหวัดสมุทรปราการ หน่วยงานที่เกี่ยวข้อง: สำนักงานพัฒนาชุมชนจังหวัดสมุทรปราการ	ปี ๒๕๖๑	ปี ๒๕๖๒	ปี ๒๕๖๓	ปี ๒๕๖๔	ปี ๒๕๖๕	ปี ๒๕๖๑-๒๕๖๕	๐	๒๐๐,๐๐๐	๒๐๐,๐๐๐	๒๐๐,๐๐๐	๒๐๐,๐๐๐	๘๐๐,๐๐๐
ปี ๒๕๖๑	ปี ๒๕๖๒	ปี ๒๕๖๓	ปี ๒๕๖๔	ปี ๒๕๖๕	ปี ๒๕๖๑-๒๕๖๕								
๐	๒๐๐,๐๐๐	๒๐๐,๐๐๐	๒๐๐,๐๐๐	๒๐๐,๐๐๐	๘๐๐,๐๐๐								
๘.๕ กิจกรรมหลักที่ ๕ งบประมาณ ผู้รับผิดชอบ หน่วยงานที่เกี่ยวข้อง	กิจกรรม: การพัฒนาเศรษฐกิจฐานรากสมุทรปราการพร้อมก้าวสู่ศตวรรษที่ ๒๑ -ถ่ายทอดองค์ความรู้และร่วมกันพัฒนาผลิตภัณฑ์ที่เป็นอัตลักษณ์ให้ได้มาตรฐาน งบประมาณรวม ๓๒,๐๐๐,๐๐๐ บาท <table border="1" data-bbox="539 1182 1474 1265"> <thead> <tr> <th>ปี ๒๕๖๑</th> <th>ปี ๒๕๖๒</th> <th>ปี ๒๕๖๓</th> <th>ปี ๒๕๖๔</th> <th>ปี ๒๕๖๕</th> <th>ปี ๒๕๖๑-๒๕๖๕</th> </tr> </thead> <tbody> <tr> <td>๑,๐๐๐,๐๐๐</td> <td>๑,๐๐๐,๐๐๐</td> <td>๑๐,๐๐๐,๐๐๐</td> <td>๑๐,๐๐๐,๐๐๐</td> <td>๑๐,๐๐๐,๐๐๐</td> <td>๓๒,๐๐๐,๐๐๐</td> </tr> </tbody> </table> ผู้รับผิดชอบ: สำนักงานพัฒนาชุมชนจังหวัดสมุทรปราการ หน่วยงานที่เกี่ยวข้อง: สำนักงานพัฒนาชุมชนจังหวัดสมุทรปราการ	ปี ๒๕๖๑	ปี ๒๕๖๒	ปี ๒๕๖๓	ปี ๒๕๖๔	ปี ๒๕๖๕	ปี ๒๕๖๑-๒๕๖๕	๑,๐๐๐,๐๐๐	๑,๐๐๐,๐๐๐	๑๐,๐๐๐,๐๐๐	๑๐,๐๐๐,๐๐๐	๑๐,๐๐๐,๐๐๐	๓๒,๐๐๐,๐๐๐
ปี ๒๕๖๑	ปี ๒๕๖๒	ปี ๒๕๖๓	ปี ๒๕๖๔	ปี ๒๕๖๕	ปี ๒๕๖๑-๒๕๖๕								
๑,๐๐๐,๐๐๐	๑,๐๐๐,๐๐๐	๑๐,๐๐๐,๐๐๐	๑๐,๐๐๐,๐๐๐	๑๐,๐๐๐,๐๐๐	๓๒,๐๐๐,๐๐๐								
๘.๖ กิจกรรมหลักที่ ๖ งบประมาณ ผู้รับผิดชอบ หน่วยงานที่เกี่ยวข้อง	กิจกรรม: ส่งเสริมการขายสินค้า OTOP ด้วยการประชาสัมพันธ์ การสร้างแบรนด์และพัฒนาบรรจุภัณฑ์ให้ทันสมัย -ประชาสัมพันธ์ผ่านสื่อทุกช่องทาง -พัฒนาผลิตภัณฑ์ OTOP เพื่อสร้างแบรนด์และบรรจุภัณฑ์ งบประมาณรวม ๓๐,๐๐๐,๐๐๐ บาท <table border="1" data-bbox="539 1581 1474 1664"> <thead> <tr> <th>ปี ๒๕๖๑</th> <th>ปี ๒๕๖๒</th> <th>ปี ๒๕๖๓</th> <th>ปี ๒๕๖๔</th> <th>ปี ๒๕๖๕</th> <th>ปี ๒๕๖๑-๒๕๖๕</th> </tr> </thead> <tbody> <tr> <td>๑๐,๐๐๐,๐๐๐</td> <td>๑๐,๐๐๐,๐๐๐</td> <td>๐</td> <td>๐</td> <td>๑๐,๐๐๐,๐๐๐</td> <td>๓๐,๐๐๐,๐๐๐</td> </tr> </tbody> </table> ผู้รับผิดชอบ: สำนักงานพัฒนาชุมชนจังหวัดสมุทรปราการ หน่วยงานที่เกี่ยวข้อง: สำนักงานพัฒนาชุมชนจังหวัดสมุทรปราการ	ปี ๒๕๖๑	ปี ๒๕๖๒	ปี ๒๕๖๓	ปี ๒๕๖๔	ปี ๒๕๖๕	ปี ๒๕๖๑-๒๕๖๕	๑๐,๐๐๐,๐๐๐	๑๐,๐๐๐,๐๐๐	๐	๐	๑๐,๐๐๐,๐๐๐	๓๐,๐๐๐,๐๐๐
ปี ๒๕๖๑	ปี ๒๕๖๒	ปี ๒๕๖๓	ปี ๒๕๖๔	ปี ๒๕๖๕	ปี ๒๕๖๑-๒๕๖๕								
๑๐,๐๐๐,๐๐๐	๑๐,๐๐๐,๐๐๐	๐	๐	๑๐,๐๐๐,๐๐๐	๓๐,๐๐๐,๐๐๐								
๘.๗ กิจกรรมหลักที่ ๗ งบประมาณ ผู้รับผิดชอบ หน่วยงานที่เกี่ยวข้อง	กิจกรรม: แสดงจำหน่าย และกระจายสินค้า OTOP เพื่อสร้างรายได้ให้กับเครือข่าย OTOP และกลุ่มวิสาหกิจชุมชน -ประชาสัมพันธ์เชิญชวน -จัดกิจกรรมจัดจำหน่ายสินค้า OTOP และสินค้าชุมชน งบประมาณรวม ๑๕,๐๐๐,๐๐๐ บาท <table border="1" data-bbox="539 1977 1474 2060"> <thead> <tr> <th>ปี ๒๕๖๑</th> <th>ปี ๒๕๖๒</th> <th>ปี ๒๕๖๓</th> <th>ปี ๒๕๖๔</th> <th>ปี ๒๕๖๕</th> <th>ปี ๒๕๖๑-๒๕๖๕</th> </tr> </thead> <tbody> <tr> <td>๕,๐๐๐,๐๐๐</td> <td>๕,๐๐๐,๐๐๐</td> <td>๐</td> <td>๐</td> <td>๕,๐๐๐,๐๐๐</td> <td>๑๕,๐๐๐,๐๐๐</td> </tr> </tbody> </table> ผู้รับผิดชอบ: สำนักงานพัฒนาชุมชนจังหวัดสมุทรปราการ หน่วยงานที่เกี่ยวข้อง: สำนักงานพัฒนาชุมชนจังหวัดสมุทรปราการ	ปี ๒๕๖๑	ปี ๒๕๖๒	ปี ๒๕๖๓	ปี ๒๕๖๔	ปี ๒๕๖๕	ปี ๒๕๖๑-๒๕๖๕	๕,๐๐๐,๐๐๐	๕,๐๐๐,๐๐๐	๐	๐	๕,๐๐๐,๐๐๐	๑๕,๐๐๐,๐๐๐
ปี ๒๕๖๑	ปี ๒๕๖๒	ปี ๒๕๖๓	ปี ๒๕๖๔	ปี ๒๕๖๕	ปี ๒๕๖๑-๒๕๖๕								
๕,๐๐๐,๐๐๐	๕,๐๐๐,๐๐๐	๐	๐	๕,๐๐๐,๐๐๐	๑๕,๐๐๐,๐๐๐								

หัวข้อ	รายละเอียด												
๘.๘ กิจกรรมหลักที่ ๘ งบประมาณ ผู้รับผิดชอบ หน่วยงานที่เกี่ยวข้อง	<p>กิจกรรม: ส่งเสริมและพัฒนาผลิตภัณฑ์ผ้ามัดย้อมจากต้นจาก</p> <ul style="list-style-type: none"> -ประชุมเชิงปฏิบัติการเพื่อพัฒนาศักยภาพผู้ผลิต ผู้ประกอบการผ้ามัดย้อมจากต้นจาก -พัฒนาผลิตภัณฑ์ผ้ามัดย้อมจากต้นจาก <p>งบประมาณรวม ๒,๐๐๐,๐๐๐ บาท</p> <table border="1" data-bbox="539 434 1474 517"> <thead> <tr> <th>ปี ๒๕๖๑</th> <th>ปี๒๕๖๒</th> <th>ปี๒๕๖๓</th> <th>ปี๒๕๖๔</th> <th>ปี๒๕๖๕</th> <th>ปี๒๕๖๑-๒๕๖๕</th> </tr> </thead> <tbody> <tr> <td>๐</td> <td>๐</td> <td>๐</td> <td>๐</td> <td>๒,๐๐๐,๐๐๐</td> <td>๒,๐๐๐,๐๐๐</td> </tr> </tbody> </table> <p>ผู้รับผิดชอบ: สำนักงานพัฒนาชุมชนจังหวัดสมุทรปราการ หน่วยงานที่เกี่ยวข้อง: สำนักงานพัฒนาชุมชนจังหวัดสมุทรปราการ</p>	ปี ๒๕๖๑	ปี๒๕๖๒	ปี๒๕๖๓	ปี๒๕๖๔	ปี๒๕๖๕	ปี๒๕๖๑-๒๕๖๕	๐	๐	๐	๐	๒,๐๐๐,๐๐๐	๒,๐๐๐,๐๐๐
ปี ๒๕๖๑	ปี๒๕๖๒	ปี๒๕๖๓	ปี๒๕๖๔	ปี๒๕๖๕	ปี๒๕๖๑-๒๕๖๕								
๐	๐	๐	๐	๒,๐๐๐,๐๐๐	๒,๐๐๐,๐๐๐								
๘.๙ กิจกรรมหลักที่ ๙ งบประมาณ ผู้รับผิดชอบ หน่วยงานที่เกี่ยวข้อง	<p>กิจกรรม: การพัฒนาศักยภาพผู้ผลิต ผู้ประกอบการ OTOP เครือข่ายองค์ความรู้ KBO จังหวัด และการพัฒนาผลิตภัณฑ์ OTOP</p> <ul style="list-style-type: none"> -ประชุมเชิงปฏิบัติการเพื่อพัฒนาศักยภาพเครือข่ายองค์ความรู้ KBO จังหวัด -ประชุมเชิงปฏิบัติการคัดเลือกผลิตภัณฑ์ <p>งบประมาณรวม ๔,๐๐๐,๐๐๐ บาท</p> <table border="1" data-bbox="539 831 1474 913"> <thead> <tr> <th>ปี ๒๕๖๑</th> <th>ปี๒๕๖๒</th> <th>ปี๒๕๖๓</th> <th>ปี๒๕๖๔</th> <th>ปี๒๕๖๕</th> <th>ปี๒๕๖๑-๒๕๖๕</th> </tr> </thead> <tbody> <tr> <td>๐</td> <td>๐</td> <td>๐</td> <td>๐</td> <td>๔,๐๐๐,๐๐๐</td> <td>๔,๐๐๐,๐๐๐</td> </tr> </tbody> </table> <p>ผู้รับผิดชอบ: สำนักงานพัฒนาชุมชนจังหวัดสมุทรปราการ หน่วยงานที่เกี่ยวข้อง: สำนักงานพัฒนาชุมชนจังหวัดสมุทรปราการ</p>	ปี ๒๕๖๑	ปี๒๕๖๒	ปี๒๕๖๓	ปี๒๕๖๔	ปี๒๕๖๕	ปี๒๕๖๑-๒๕๖๕	๐	๐	๐	๐	๔,๐๐๐,๐๐๐	๔,๐๐๐,๐๐๐
ปี ๒๕๖๑	ปี๒๕๖๒	ปี๒๕๖๓	ปี๒๕๖๔	ปี๒๕๖๕	ปี๒๕๖๑-๒๕๖๕								
๐	๐	๐	๐	๔,๐๐๐,๐๐๐	๔,๐๐๐,๐๐๐								

แบบสรุปโครงการแบบย่อ (Project Brief)

ประเด็นการพัฒนาจังหวัด ยุทธศาสตร์ที่ ๒

กลยุทธ์ที่ ๔... ส่งเสริมการพัฒนาคุณภาพพระบพสาธาณูปโภค สาธาณูปการ และการให้บริการทางการศึกษา การสาธารณสุข การกีฬา ศาสนสถาน ศิลปะและวัฒนธรรม

หัวข้อ	รายละเอียด
๑. ชื่อโครงการ	ควบคุมและป้องกันแก้ไขปัญหาโรคติดต่อในคน/สัตว์ และโรคอุบัติใหม่
๒. ความสำคัญของโครงการ หลักการและเหตุผล	ในปัจจุบันโรคติดต่อที่นำโดยแมลงและโรคติดต่อจากสาเหตุอื่น ๆ นั้นนับว่าเป็นปัญหาสาธารณสุขที่สำคัญในระดับประเทศ และจากภาวะโรคระบาด อากาศแปรปรวน ทำให้เกิดการเปลี่ยนแปลงของโรคติดต่อที่สำคัญ เช่น โรคไข้เลือดออก โรคไข้หวัด ไข้หวัดใหญ่ และโรคติดต่ออื่น ๆ เพื่อเป็นการดูแลผู้ป่วยและเฝ้าระวังโรคติดต่อที่สำคัญแก่ประชาชน ประกอบกับจังหวัดสมุทรปราการมีโรงงานและสถานประกอบการเป็นจำนวนมาก ซึ่งเกิดจากการขยายตัวทางเศรษฐกิจ รวมทั้งมีประชากรอาศัยอยู่เป็นจำนวนมาก และมีสถานที่กำจัดมูลฝอย จำนวน ๓ แห่ง โดยส่งผลกระทบต่อสุขภาพประชาชนเป็นอย่างมาก รวมทั้งบริเวณบ่อขยะยังเป็นสถานที่เพาะพันธุ์ยุงลาย ยุงรำคาญ จังหวัดสมุทรปราการจึงให้ความสำคัญในการพัฒนาศักยภาพ ทักษะส่วนบุคคลและชุมชนให้เกิดความพร้อมครบถ้วนของการเฝ้าระวังและการสอบสวนโรค และส่งเสริมให้ประชาชนมีความรู้และป้องกันตนเองไม่ให้ป่วยด้วยโรคติดต่อ พร้อมทั้งเข้ามามีส่วนร่วมในการป้องกันและควบคุมโรคติดต่อที่สำคัญอย่างสม่ำเสมอ ต่อเนื่อง และมีประสิทธิภาพต่อไป เนื่องจากปัจจุบันการพัฒนาคนให้มีความรู้ความสามารถและทันต่อโรคร้ายไข้เจ็บต่าง ๆ และการดูแลสุขภาพของตนเอง ครอบครัวและ คนในชุมชน เป็นเรื่องที่สำคัญยิ่งที่จะต้องได้รับความรู้ ความเข้าใจที่ถูกต้อง และถูกวิธี
๓. วัตถุประสงค์ของโครงการ	๑. เพื่อส่งเสริมให้คนในชุมชนมีส่วนร่วมในการดูแลสุขภาพตนเอง ครอบครัว และชุมชน ๒. เพื่อให้สนับสนุนให้ชุมชนสามารถรวมกลุ่มแก้ปัญหาและมีส่วนร่วมในการพัฒนาด้านสาธารณสุข ๓. ส่งเสริมให้ประชาชนเกิดความตื่นตัว ตระหนักต่อการดูแลสุขภาพตนเองและทราบปัจจัยเสี่ยงที่จะเกิดภาวะเจ็บป่วยด้วยโรคไม่ติดต่อ นำไปสู่การปรับเปลี่ยนและหลีกเลี่ยงพฤติกรรมเสี่ยง ๔. เพื่อส่งเสริมทักษะการช่วยฟื้นคืนชีพเบื้องต้นกรณีเจ็บป่วยจากโรคไม่ติดต่อป้องกันและแก้ไขปัญหากรณีที่มีการแพร่ระบาดของโรคติดต่อ โรคระบาด โรคอุบัติใหม่ อุตุนิซ้า ๕. ลดอัตราการความเสียหายที่เกิดขึ้นจากการแพร่ระบาดของโรคติดต่อ โรคระบาด โรคอุบัติใหม่ อุตุนิซ้า
๔. ตัวชี้วัดและค่าเป้าหมาย	ร้อยละที่ลดลงของผู้เสียชีวิตจากโรคติดต่อ (ร้อยละ ๕)
๕. ผลผลิต/ผลลัพธ์	ผลผลิต ประชาชนร้อยละ ๕ เสียชีวิตจากโรคติดต่อลดลง ผลลัพธ์ ประชาชนสามารถดูแลสุขภาพตนเอง และครอบครัว ได้ ในระดับหนึ่ง รวมทั้งมีส่วนร่วมในการดูแลสุขภาพของคนในชุมชน เพื่อลดภาวะเสี่ยงต่อการเกิดโรคติดต่อ โรคระบาด โรคอุบัติใหม่ อุตุนิซ้าได้

หัวข้อ	รายละเอียด												
<p>๖. ความเชื่อมโยงกับยุทธศาสตร์</p>	<p>ความเชื่อมโยงกับยุทธศาสตร์</p> <p>๑) ยุทธศาสตร์ชาติ:ยุทธศาสตร์การสร้างโอกาสความเสมอภาคและเท่าเทียมกันทางสังคม</p> <p>๒) แผนพัฒนาเศรษฐกิจและสังคมแห่งชาติ ฉบับที่ ๑๒ (ยุทธศาสตร์การพัฒนากภาคเมืองฯ):ยุทธศาสตร์ที่ ๒ การสร้างความเป็นธรรมและลดความเหลื่อมล้ำในสังคม</p> <p>๓) ยุทธศาสตร์ภาคกลาง:ยุทธศาสตร์ที่ ๑ พัฒนารุงเทพฯ เป็นมหานครทันสมัยระดับโลก ควบคู่กับการพัฒนาคุณภาพชีวิตและแก้ไขปัญหาสิ่งแวดล้อมเมือง</p> <p>๔) ยุทธศาสตร์กลุ่มภาคกลางปริมณฑล:ประเด็นยุทธศาสตร์ที่ ๓ การพัฒนาเมืองและยกระดับคุณภาพชีวิตของประชาชน ส่งเสริมการบริการทางการแพทย์และศึกษา สู่อการเป็นสังคมเมืองน่าอยู่</p> <p>๕) ยุทธศาสตร์จังหวัด:ประเด็นยุทธศาสตร์ที่ ๒</p> <p>๖) นโยบายสำคัญ หรือ อื่นๆ ฯลฯ:</p> <p>ความพร้อมของโครงการ</p> <p>๑)พื้นที่ดำเนินการ</p> <p><input checked="" type="checkbox"/> ดำเนินการได้ทันที</p> <p>๒)แบบรูปรายการ/แผนการปฏิบัติงาน</p> <p><input checked="" type="checkbox"/> มีและสมบูรณ์</p> <p>๓)ความพร้อมของบุคลากร เครื่องมือ และเทคนิคการดำเนินการ</p> <p><input checked="" type="checkbox"/> มีพร้อมดำเนินการได้ทันที</p>												
<p>๗. ระยะเวลางบประมาณพื้นที่เป้าหมาย</p>	<p>ดำเนินการ ๕ ปี ตั้งแต่ปีงบประมาณ พ.ศ. ๒๕๖๑-๒๕๖๕</p> <p>๑๖๙,๐๐๐,๐๐๐ บาท</p> <p>จังหวัดสมุทรปราการ</p>												
<p>๘. กิจกรรมหลักของโครงการ ควบคุมและป้องกันแก้ไขปัญหาโรคติดต่อในคน/สัตว์ และโรคอุบัติใหม่</p>													
<p>๘.๑ กิจกรรมหลักที่ ๑</p> <p>งบประมาณ</p> <p>ผู้รับผิดชอบ</p> <p>หน่วยงานที่เกี่ยวข้อง</p>	<p>กิจกรรม: ลดอัตราการป่วย/ตายจากโรคที่เป็นปัญหาสำคัญอย่างสร้างสรรค์แบบบูรณาการ</p> <ul style="list-style-type: none"> -จัดการฝึกอบรมประชาชน รวมทั้งบุคลากรที่เกี่ยวข้อง -ส่งเสริมการเผยแพร่และประชาสัมพันธ์เชิงรุก เพื่อสร้างความรู้ความเข้าใจแก่ประชาชน ให้สามารถดูแลช่วยเหลือตนเองและผู้อื่นเมื่อเจ็บป่วย และสามารถเตรียมความพร้อมรับการระบาดของโรคติดต่ออุบัติใหม่ -เร่งเผยแพร่ประชาสัมพันธ์ และรณรงค์ เพื่อส่งเสริมพฤติกรรมป้องกันการควบคุมโรคติดต่อแก่ประชาชนทั่วไป ผ่านช่องทางสื่อสารต่างๆ โดยบูรณาการความร่วมมือระหว่างภาครัฐและเอกชน <p>งบประมาณรวม ๑๕,๐๐๐,๐๐๐ บาท</p> <table border="1" data-bbox="539 1644 1474 1727"> <thead> <tr> <th>ปี ๒๕๖๑</th> <th>ปี ๒๕๖๒</th> <th>ปี ๒๕๖๓</th> <th>ปี ๒๕๖๔</th> <th>ปี ๒๕๖๕</th> <th>ปี ๒๕๖๑-๒๕๖๕</th> </tr> </thead> <tbody> <tr> <td>๕,๐๐๐,๐๐๐</td> <td>๕,๐๐๐,๐๐๐</td> <td>๐</td> <td>๐</td> <td>๕,๐๐๐,๐๐๐</td> <td>๑๕,๐๐๐,๐๐๐</td> </tr> </tbody> </table> <p>ผู้รับผิดชอบ: สำนักงานสาธารณสุขจังหวัดสมุทรปราการ</p> <p>หน่วยงานที่เกี่ยวข้อง: สำนักงานสาธารณสุขอำเภอทุกอำเภอ</p>	ปี ๒๕๖๑	ปี ๒๕๖๒	ปี ๒๕๖๓	ปี ๒๕๖๔	ปี ๒๕๖๕	ปี ๒๕๖๑-๒๕๖๕	๕,๐๐๐,๐๐๐	๕,๐๐๐,๐๐๐	๐	๐	๕,๐๐๐,๐๐๐	๑๕,๐๐๐,๐๐๐
ปี ๒๕๖๑	ปี ๒๕๖๒	ปี ๒๕๖๓	ปี ๒๕๖๔	ปี ๒๕๖๕	ปี ๒๕๖๑-๒๕๖๕								
๕,๐๐๐,๐๐๐	๕,๐๐๐,๐๐๐	๐	๐	๕,๐๐๐,๐๐๐	๑๕,๐๐๐,๐๐๐								
<p>๘.๒ กิจกรรมหลักที่ ๒</p> <p>งบประมาณ</p> <p>ผู้รับผิดชอบ</p> <p>หน่วยงานที่เกี่ยวข้อง</p>	<p>กิจกรรม: ป้องกันและกำจัดโรคพิษสุนัขบ้า</p> <ul style="list-style-type: none"> -จัดประชุมเชิงปฏิบัติการร่วมกับหน่วยงานที่เกี่ยวข้อง -ให้การสนับสนุนงบประมาณในการปฏิบัติงานป้องกันโรคพิษสุนัขบ้า -เก็บรวบรวมข้อมูลจำนวนประชากรสัตว์ที่ได้รับวัคซีน <p>งบประมาณรวม ๕,๐๐๐,๐๐๐ บาท</p> <table border="1" data-bbox="539 2040 1474 2123"> <thead> <tr> <th>ปี ๒๕๖๑</th> <th>ปี ๒๕๖๒</th> <th>ปี ๒๕๖๓</th> <th>ปี ๒๕๖๔</th> <th>ปี ๒๕๖๕</th> <th>ปี ๒๕๖๑-๒๕๖๕</th> </tr> </thead> <tbody> <tr> <td>๑,๐๐๐,๐๐๐</td> <td>๑,๐๐๐,๐๐๐</td> <td>๑,๐๐๐,๐๐๐</td> <td>๑,๐๐๐,๐๐๐</td> <td>๑,๐๐๐,๐๐๐</td> <td>๕,๐๐๐,๐๐๐</td> </tr> </tbody> </table>	ปี ๒๕๖๑	ปี ๒๕๖๒	ปี ๒๕๖๓	ปี ๒๕๖๔	ปี ๒๕๖๕	ปี ๒๕๖๑-๒๕๖๕	๑,๐๐๐,๐๐๐	๑,๐๐๐,๐๐๐	๑,๐๐๐,๐๐๐	๑,๐๐๐,๐๐๐	๑,๐๐๐,๐๐๐	๕,๐๐๐,๐๐๐
ปี ๒๕๖๑	ปี ๒๕๖๒	ปี ๒๕๖๓	ปี ๒๕๖๔	ปี ๒๕๖๕	ปี ๒๕๖๑-๒๕๖๕								
๑,๐๐๐,๐๐๐	๑,๐๐๐,๐๐๐	๑,๐๐๐,๐๐๐	๑,๐๐๐,๐๐๐	๑,๐๐๐,๐๐๐	๕,๐๐๐,๐๐๐								

หัวข้อ	รายละเอียด												
	ผู้รับผิดชอบ: สำนักงานปศุสัตว์จังหวัดสมุทรปราการ หน่วยงานที่เกี่ยวข้อง: องค์การบริหารส่วนจังหวัดสมุทรปราการ												
๘.๓ กิจกรรมหลักที่ ๓ งบประมาณ ผู้รับผิดชอบ หน่วยงานที่เกี่ยวข้อง	กิจกรรม: ส่งเสริมสุขภาพเพื่อสร้างภูมิคุ้มกันโรคให้แก่ประชาชน -จัดประชุมเชิงปฏิบัติการ -จัดซื้อวัสดุ/อุปกรณ์ งบประมาณรวม ๘,๐๐๐,๐๐๐ บาท <table border="1" data-bbox="539 472 1474 551"> <thead> <tr> <th>ปี ๒๕๖๑</th> <th>ปี ๒๕๖๒</th> <th>ปี ๒๕๖๓</th> <th>ปี ๒๕๖๔</th> <th>ปี ๒๕๖๕</th> <th>ปี ๒๕๖๑-๒๕๖๕</th> </tr> </thead> <tbody> <tr> <td>๒,๐๐๐,๐๐๐</td> <td>๑,๕๐๐,๐๐๐</td> <td>๑,๕๐๐,๐๐๐</td> <td>๑,๕๐๐,๐๐๐</td> <td>๑,๕๐๐,๐๐๐</td> <td>๘,๐๐๐,๐๐๐</td> </tr> </tbody> </table> ผู้รับผิดชอบ: องค์การบริหารส่วนจังหวัดสมุทรปราการ หน่วยงานที่เกี่ยวข้อง: อปท.ที่เกี่ยวข้อง	ปี ๒๕๖๑	ปี ๒๕๖๒	ปี ๒๕๖๓	ปี ๒๕๖๔	ปี ๒๕๖๕	ปี ๒๕๖๑-๒๕๖๕	๒,๐๐๐,๐๐๐	๑,๕๐๐,๐๐๐	๑,๕๐๐,๐๐๐	๑,๕๐๐,๐๐๐	๑,๕๐๐,๐๐๐	๘,๐๐๐,๐๐๐
ปี ๒๕๖๑	ปี ๒๕๖๒	ปี ๒๕๖๓	ปี ๒๕๖๔	ปี ๒๕๖๕	ปี ๒๕๖๑-๒๕๖๕								
๒,๐๐๐,๐๐๐	๑,๕๐๐,๐๐๐	๑,๕๐๐,๐๐๐	๑,๕๐๐,๐๐๐	๑,๕๐๐,๐๐๐	๘,๐๐๐,๐๐๐								
๘.๔ กิจกรรมหลักที่ ๔ งบประมาณผู้รับผิดชอบ หน่วยงานที่เกี่ยวข้อง	กิจกรรม: ป้องกันและแก้ไขปัญหาโรคเอดส์ในชุมชน -จัดประชุมเชิงปฏิบัติการ -จัดทำสื่อประชาสัมพันธ์ -สนับสนุนการดำเนินงานด้านการป้องกันโรคเอดส์ งบประมาณรวม ๑๐,๐๐๐,๐๐๐ บาท <table border="1" data-bbox="539 869 1474 947"> <thead> <tr> <th>ปี ๒๕๖๑</th> <th>ปี ๒๕๖๒</th> <th>ปี ๒๕๖๓</th> <th>ปี ๒๕๖๔</th> <th>ปี ๒๕๖๕</th> <th>ปี ๒๕๖๑-๒๕๖๕</th> </tr> </thead> <tbody> <tr> <td>๒,๐๐๐,๐๐๐</td> <td>๒,๐๐๐,๐๐๐</td> <td>๒,๐๐๐,๐๐๐</td> <td>๒,๐๐๐,๐๐๐</td> <td>๒,๐๐๐,๐๐๐</td> <td>๑๐,๐๐๐,๐๐๐</td> </tr> </tbody> </table> ผู้รับผิดชอบ: องค์การบริหารส่วนจังหวัดสมุทรปราการ หน่วยงานที่เกี่ยวข้อง: อปท.ที่เกี่ยวข้อง	ปี ๒๕๖๑	ปี ๒๕๖๒	ปี ๒๕๖๓	ปี ๒๕๖๔	ปี ๒๕๖๕	ปี ๒๕๖๑-๒๕๖๕	๒,๐๐๐,๐๐๐	๒,๐๐๐,๐๐๐	๒,๐๐๐,๐๐๐	๒,๐๐๐,๐๐๐	๒,๐๐๐,๐๐๐	๑๐,๐๐๐,๐๐๐
ปี ๒๕๖๑	ปี ๒๕๖๒	ปี ๒๕๖๓	ปี ๒๕๖๔	ปี ๒๕๖๕	ปี ๒๕๖๑-๒๕๖๕								
๒,๐๐๐,๐๐๐	๒,๐๐๐,๐๐๐	๒,๐๐๐,๐๐๐	๒,๐๐๐,๐๐๐	๒,๐๐๐,๐๐๐	๑๐,๐๐๐,๐๐๐								
๘.๕ กิจกรรมหลักที่ ๕ งบประมาณ ผู้รับผิดชอบ หน่วยงานที่เกี่ยวข้อง	กิจกรรม: เสริมสร้างสุขภาพที่ดีสู่วิถีชีวิตสมุทรปราการ -จัดประชุมเชิงปฏิบัติการ -ฝึกอบรมทั้งในและนอกเขตจังหวัดสมุทรปราการ งบประมาณรวม ๑๓๐,๐๐๐,๐๐๐ บาท <table border="1" data-bbox="539 1216 1474 1294"> <thead> <tr> <th>ปี ๒๕๖๑</th> <th>ปี ๒๕๖๒</th> <th>ปี ๒๕๖๓</th> <th>ปี ๒๕๖๔</th> <th>ปี ๒๕๖๕</th> <th>ปี ๒๕๖๑-๒๕๖๕</th> </tr> </thead> <tbody> <tr> <td>๑๐,๐๐๐,๐๐๐</td> <td>๓๐,๐๐๐,๐๐๐</td> <td>๓๐,๐๐๐,๐๐๐</td> <td>๓๐,๐๐๐,๐๐๐</td> <td>๓๐,๐๐๐,๐๐๐</td> <td>๑๓๐,๐๐๐,๐๐๐</td> </tr> </tbody> </table> ผู้รับผิดชอบ: องค์การบริหารส่วนจังหวัดสมุทรปราการ หน่วยงานที่เกี่ยวข้อง: อปท.ที่เกี่ยวข้อง	ปี ๒๕๖๑	ปี ๒๕๖๒	ปี ๒๕๖๓	ปี ๒๕๖๔	ปี ๒๕๖๕	ปี ๒๕๖๑-๒๕๖๕	๑๐,๐๐๐,๐๐๐	๓๐,๐๐๐,๐๐๐	๓๐,๐๐๐,๐๐๐	๓๐,๐๐๐,๐๐๐	๓๐,๐๐๐,๐๐๐	๑๓๐,๐๐๐,๐๐๐
ปี ๒๕๖๑	ปี ๒๕๖๒	ปี ๒๕๖๓	ปี ๒๕๖๔	ปี ๒๕๖๕	ปี ๒๕๖๑-๒๕๖๕								
๑๐,๐๐๐,๐๐๐	๓๐,๐๐๐,๐๐๐	๓๐,๐๐๐,๐๐๐	๓๐,๐๐๐,๐๐๐	๓๐,๐๐๐,๐๐๐	๑๓๐,๐๐๐,๐๐๐								
๘.๖ กิจกรรมหลักที่ ๖ งบประมาณ ผู้รับผิดชอบ หน่วยงานที่เกี่ยวข้อง	กิจกรรม: ป้องกัน ควบคุมโรคไข้เลือดออก -จัดหาวัสดุ ครุภัณฑ์และอุปกรณ์สนับสนุนหน่วยงานที่เกี่ยวข้อง งบประมาณรวม ๕๐๐,๐๐๐ บาท <table border="1" data-bbox="539 1529 1474 1608"> <thead> <tr> <th>ปี ๒๕๖๑</th> <th>ปี ๒๕๖๒</th> <th>ปี ๒๕๖๓</th> <th>ปี ๒๕๖๔</th> <th>ปี ๒๕๖๕</th> <th>ปี ๒๕๖๑-๒๕๖๕</th> </tr> </thead> <tbody> <tr> <td>๑๐๐,๐๐๐</td> <td>๑๐๐,๐๐๐</td> <td>๑๐๐,๐๐๐</td> <td>๑๐๐,๐๐๐</td> <td>๑๐๐,๐๐๐</td> <td>๕๐๐,๐๐๐</td> </tr> </tbody> </table> ผู้รับผิดชอบ: องค์การบริหารส่วนจังหวัดสมุทรปราการ หน่วยงานที่เกี่ยวข้อง: อปท.ที่เกี่ยวข้อง	ปี ๒๕๖๑	ปี ๒๕๖๒	ปี ๒๕๖๓	ปี ๒๕๖๔	ปี ๒๕๖๕	ปี ๒๕๖๑-๒๕๖๕	๑๐๐,๐๐๐	๑๐๐,๐๐๐	๑๐๐,๐๐๐	๑๐๐,๐๐๐	๑๐๐,๐๐๐	๕๐๐,๐๐๐
ปี ๒๕๖๑	ปี ๒๕๖๒	ปี ๒๕๖๓	ปี ๒๕๖๔	ปี ๒๕๖๕	ปี ๒๕๖๑-๒๕๖๕								
๑๐๐,๐๐๐	๑๐๐,๐๐๐	๑๐๐,๐๐๐	๑๐๐,๐๐๐	๑๐๐,๐๐๐	๕๐๐,๐๐๐								
๘.๗ กิจกรรมหลักที่ ๗ งบประมาณ ผู้รับผิดชอบ หน่วยงานที่เกี่ยวข้อง	กิจกรรม: ป้องกันและควบคุมโรคไข้หวัดนก ไข้หวัดใหญ่ และโรคมือเท้าปาก -จัดซื้อวัสดุ เคมีภัณฑ์ ครุภัณฑ์และอุปกรณ์สนับสนุนหน่วยงานที่เกี่ยวข้อง งบประมาณรวม ๕๐๐,๐๐๐ บาท <table border="1" data-bbox="539 1832 1474 1910"> <thead> <tr> <th>ปี ๒๕๖๑</th> <th>ปี ๒๕๖๒</th> <th>ปี ๒๕๖๓</th> <th>ปี ๒๕๖๔</th> <th>ปี ๒๕๖๕</th> <th>ปี ๒๕๖๑-๒๕๖๕</th> </tr> </thead> <tbody> <tr> <td>๑๐๐,๐๐๐</td> <td>๑๐๐,๐๐๐</td> <td>๑๐๐,๐๐๐</td> <td>๑๐๐,๐๐๐</td> <td>๑๐๐,๐๐๐</td> <td>๕๐๐,๐๐๐</td> </tr> </tbody> </table> ผู้รับผิดชอบ: สำนักงานปศุสัตว์จังหวัดสมุทรปราการ หน่วยงานที่เกี่ยวข้อง: องค์การบริหารส่วนจังหวัดสมุทรปราการ	ปี ๒๕๖๑	ปี ๒๕๖๒	ปี ๒๕๖๓	ปี ๒๕๖๔	ปี ๒๕๖๕	ปี ๒๕๖๑-๒๕๖๕	๑๐๐,๐๐๐	๑๐๐,๐๐๐	๑๐๐,๐๐๐	๑๐๐,๐๐๐	๑๐๐,๐๐๐	๕๐๐,๐๐๐
ปี ๒๕๖๑	ปี ๒๕๖๒	ปี ๒๕๖๓	ปี ๒๕๖๔	ปี ๒๕๖๕	ปี ๒๕๖๑-๒๕๖๕								
๑๐๐,๐๐๐	๑๐๐,๐๐๐	๑๐๐,๐๐๐	๑๐๐,๐๐๐	๑๐๐,๐๐๐	๕๐๐,๐๐๐								

แบบสรุปโครงการแบบย่อ (Project Brief)

ประเด็นการพัฒนาจังหวัด ยุทธศาสตร์ที่ ๒

กลยุทธ์ที่ ๔... ส่งเสริมการพัฒนาคุณภาพพระบพสาธาณูปโภค สาธาณูปการ และการให้บริการทางการศึกษา
การสาธารณสุข การกีฬา ศาสนสถาน ศิลปะและวัฒนธรรม

หัวข้อ	รายละเอียด
๑. ชื่อโครงการ	การศึกษาปัญหาด้านสังคม สิ่งแวดล้อม ด้านประชากรและประชากรแฝงในเขตจังหวัดสมุทรปราการ
๒. ความสำคัญของโครงการ หลักการและเหตุผล	<p>จังหวัดสมุทรปราการ เป็นจังหวัดในกลุ่มภาคกลางปริมาณพลเป็นจังหวัดอุตสาหกรรม ขับเคลื่อนเศรษฐกิจ เป็นที่ตั้งของสนามบิน นานาชาติสุวรรณภูมิ รองรับขยายตัวของเมืองหลวงกรุงเทพมหานคร ในปีงบประมาณ ๒๕๖๑ มีประชากรตามทะเบียนราษฎรจำนวน ๑,๓๐๑,๕๖๐ คน ซึ่งไม่สะท้อนประชากรที่แท้จริงที่อาศัยอยู่ในจังหวัดสมุทรปราการ เนื่องจากจังหวัดสมุทรปราการมีประชากรที่อาศัยอยู่จริงทั้งที่มีชื่อในทะเบียนบ้าน ไม่มีชื่อในทะเบียนบ้าน ประชากรที่เดินทางเข้าไปเยี่ยมกลับ และแรงงานข้ามชาติ ซึ่งข้อมูลประชากรที่ปกอาศัยอยู่จริง มีผลกระทบต่อการวางแผนเพื่อรองรับในด้านต่าง ๆ เช่น การใช้ที่ดิน สาธาณูปโภค ขยะ น้ำเสีย จราจร การศึกษา การแพทย์และสาธารณสุข สวัสดิการสังคม ความปลอดภัยในชีวิตและทรัพย์สิน ความมั่นคง ที่อยู่อาศัย การบริการสาธารณสุข และบริการอื่นๆ ของภาครัฐเป็นต้น ดังนั้น ในการวางแผนพัฒนาคุณภาพชีวิตของประชาชนที่ปกอาศัยอยู่ในจังหวัดสมุทรปราการ</p> <p>สำนักงานสาธารณสุขจังหวัดสมุทรปราการ ได้ตระหนักถึงความสำคัญของนโยบายรัฐบาล แผนยุทธศาสตร์ชาติระยะ ๒๐ ปี (พ.ศ.๒๕๖๑-๒๕๘๐) แผนยุทธศาสตร์ ระยะ ๒๐ ปี ด้านสาธารณสุข แผนพัฒนาเศรษฐกิจและสังคมแห่งชาติ ฉบับที่ ๑๒ ที่ให้ความสำคัญในการดูแลและพัฒนาศักยภาพของประชากรทุกกลุ่มวัย ลดความเหลื่อมล้ำในการเข้าถึงบริการ และไม่ทิ้งใครไว้ข้างหลัง โดยเฉพาะประชาชนกลุ่มเปราะบาง และกลุ่มด้อยโอกาสที่อาศัยอยู่ในเขตพื้นที่จังหวัดสมุทรปราการ ซึ่งได้เล็งเห็นถึงความสำคัญของปัญหาที่อาจเกิดขึ้นในอนาคต จึงได้จัดทำโครงการศึกษาปัญหาด้านสังคม สิ่งแวดล้อม ด้านประชากรและประชากรแฝงในเขตจังหวัดสมุทรปราการ เพื่อเป็นฐานข้อมูลที่แท้จริงในการวางแผนเสนอแนะแนวทาง หรือมาตรฐานในการป้องกันและแก้ไขปัญหาที่อาจเกิดขึ้นได้อย่างมีประสิทธิภาพต่อไป</p>
๓. วัตถุประสงค์ของโครงการ	๑. เพื่อศึกษาข้อมูลประชากรและประชากรแฝงของจังหวัดสมุทรปราการ ๒. เพื่อศึกษาปัญหาสังคมและสิ่งแวดล้อมที่สำคัญของจังหวัดสมุทรปราการ ๓. เพื่อจัดทำข้อเสนอแนะเชิงนโยบายและแนวทางในการวางแผนพัฒนาคุณภาพชีวิตของประชาชนในเขตพื้นที่จังหวัดสมุทรปราการ เพื่อการบูรณาการ การทำงานร่วมกันของหน่วยงานที่เกี่ยวข้องต่อไป
๔. ตัวชี้วัดและค่าเป้าหมาย	ร้อยละที่ลดลงของผู้เสียชีวิตจากโรคติดต่อ (ร้อยละ ๕)
๕. ผลผลิต/ผลลัพธ์	ผลผลิต จังหวัดสมุทรปราการ มีฐานข้อมูลในการวางแผนในการพัฒนาคุณภาพชีวิตของประชาชนจังหวัดสมุทรปราการ

หัวข้อ	รายละเอียด												
	<p>ผลลัพธ์</p> <p>ประชาชนจังหวัดสมุทรปราการ สามารถเข้าถึงบริการได้อย่างทั่วถึง เป็นธรรม สามารถวางแผนในการบูรณาการการทำงานร่วมกันระหว่างหน่วยงานที่เกี่ยวข้องเพื่อลดความเหลื่อมล้ำในการเข้าถึงบริการ</p>												
<p>๖. ความเชื่อมโยงกับยุทธศาสตร์</p>	<p>ความเชื่อมโยงกับยุทธศาสตร์</p> <p>๑) ยุทธศาสตร์ชาติ: ยุทธศาสตร์การสร้างโอกาสความเสมอภาคและเท่าเทียมกันทางสังคม</p> <p>๒) แผนพัฒนาเศรษฐกิจและสังคมแห่งชาติ ฉบับที่ ๑๒ (ยุทธศาสตร์การพัฒนาภาคเมืองฯ): ยุทธศาสตร์ที่ ๒ การสร้างความเป็นธรรมและลดความเหลื่อมล้ำในสังคม</p> <p>๓) ยุทธศาสตร์ภาคกลาง: ยุทธศาสตร์ที่ ๑ พัฒนากรุงเทพฯ เป็นมหานครทันสมัยระดับโลก ควบคู่กับการพัฒนาคุณภาพชีวิตและแก้ไขปัญหาสิ่งแวดล้อมเมือง</p> <p>๔) ยุทธศาสตร์กลุ่มภาคกลางปริมนทล: ประเด็นยุทธศาสตร์ที่ ๓ การพัฒนาเมืองและยกระดับคุณภาพชีวิตของประชาชน ส่งเสริมการบริการทางการแพทย์และศึกษา สู่การเป็นสังคมเมืองนำอยู่</p> <p>๕) ยุทธศาสตร์จังหวัด: ประเด็นยุทธศาสตร์ที่ ๒</p> <p>๖) นโยบายสำคัญ หรือ อื่นๆ ฯลฯ:</p> <p>ความพร้อมของโครงการ</p> <p>๑) พื้นที่ดำเนินการ</p> <p><input checked="" type="checkbox"/> ดำเนินการได้ทันที</p> <p>๒) แบบรูปรายการ/แผนการปฏิบัติงาน</p> <p><input checked="" type="checkbox"/> มีและสมบูรณ์</p> <p>๓) ความพร้อมของบุคลากร เครื่องมือ และเทคนิคการดำเนินการ</p> <p><input checked="" type="checkbox"/> มีพร้อมดำเนินการได้ทันที</p>												
<p>๗. ระยะเวลางบประมาณพื้นที่เป้าหมาย</p>	<p>ดำเนินการ ๕ ปี ตั้งแต่ปีงบประมาณ พ.ศ. ๒๕๖๑-๒๕๖๕</p> <p>๑๒,๐๐๐,๐๐๐ บาท</p> <p>จังหวัดสมุทรปราการ</p>												
<p>๘. กิจกรรมหลักของโครงการ การศึกษาปัญหาด้านสังคม สิ่งแวดล้อม ด้านประชากรและประชากรแฝงในเขตจังหวัดสมุทรปราการ</p>													
<p>๘.๑ กิจกรรมหลักที่ ๑</p> <p>งบประมาณผู้รับผิดชอบหน่วยงานที่เกี่ยวข้อง</p>	<p>กิจกรรม: การศึกษาปัญหาด้านสังคม สิ่งแวดล้อม ด้านประชากรและประชากรแฝงในเขตจังหวัดสมุทรปราการ</p> <ul style="list-style-type: none"> - รวบรวมและวิเคราะห์ข้อมูลเพื่อการวางแผนในการศึกษาวิจัย - ประชุมคณะทำงานฯ วางแผนการดำเนินงานศึกษาวิจัย - จัดอบรมให้ความรู้บุคลากรที่เกี่ยวข้อง - ดำเนินการศึกษาด้านสังคม สิ่งแวดล้อม ด้านประชากรและประชากรแฝงในเขตจังหวัดสมุทรปราการ ร่วมกับมหาวิทยาลัยมหิดล - สรุปผลการศึกษาวิจัยฯ และเผยแพร่ <p>งบประมาณรวม ๑๒,๐๐๐,๐๐๐ บาท</p> <table border="1" data-bbox="539 1872 1474 1951"> <thead> <tr> <th>ปี ๒๕๖๑</th> <th>ปี ๒๕๖๒</th> <th>ปี ๒๕๖๓</th> <th>ปี ๒๕๖๔</th> <th>ปี ๒๕๖๕</th> <th>ปี ๒๕๖๑-๒๕๖๕</th> </tr> </thead> <tbody> <tr> <td>๐</td> <td>๐</td> <td>๖,๐๐๐,๐๐๐</td> <td>๖,๐๐๐,๐๐๐</td> <td>๐</td> <td>๑๒,๐๐๐,๐๐๐</td> </tr> </tbody> </table> <p>ผู้รับผิดชอบ: สำนักงานสาธารณสุขจังหวัดสมุทรปราการ</p> <p>หน่วยงานที่เกี่ยวข้อง: สำนักงานสาธารณสุขอำเภอทุกอำเภอ</p>	ปี ๒๕๖๑	ปี ๒๕๖๒	ปี ๒๕๖๓	ปี ๒๕๖๔	ปี ๒๕๖๕	ปี ๒๕๖๑-๒๕๖๕	๐	๐	๖,๐๐๐,๐๐๐	๖,๐๐๐,๐๐๐	๐	๑๒,๐๐๐,๐๐๐
ปี ๒๕๖๑	ปี ๒๕๖๒	ปี ๒๕๖๓	ปี ๒๕๖๔	ปี ๒๕๖๕	ปี ๒๕๖๑-๒๕๖๕								
๐	๐	๖,๐๐๐,๐๐๐	๖,๐๐๐,๐๐๐	๐	๑๒,๐๐๐,๐๐๐								

สรุปโครงการแบบย่อ (Project Brief)

ประเด็นการพัฒนาที่ ๓

แบบสรุปโครงการแบบย่อ (Project Brief)

ประเด็นการพัฒนาจังหวัด ยุทธศาสตร์ที่ ๓

กลยุทธ์ที่ ๑. พัฒนาและปรับปรุง/ซ่อมแซมถนนสายหลัก/สายรอง สะพาน และสิ่งอำนวยความสะดวกด้านการจราจรเพื่อให้ประชาชนสามารถสัญจรและขนส่งสินค้าได้โดยสะดวก

๒. ก่อสร้างและขยายช่องจราจรถนนสายหลักและสายรอง เพื่ออำนวยความสะดวก และเชื่อมโยงโครงข่ายการคมนาคมขนส่งทุกรูปแบบ

๓. รณรงค์ และบังคับใช้กฎหมายกับผู้ใช้รถใช้ถนน เพื่อเสริมสร้างวินัยการจราจรและพัฒนาสิ่งอำนวยความสะดวกด้านการจราจร

หัวข้อ	รายละเอียด
๑. ชื่อโครงการ	พัฒนาโครงข่ายคมนาคมอุตสาหกรรมและโลจิสติกส์เพื่อเชื่อมโยงถนนสายหลักสายรอง รองรับการบริการประชาชน และภาคธุรกิจ
๒. ความสำคัญของโครงการหลักการและเหตุผล	ตามที่รัฐบาล ได้มีนโยบายเพิ่มศักยภาพทางเศรษฐกิจของประเทศ จังหวัดสมุทรปราการ จึงได้กำหนดวิสัยทัศน์ของแผนพัฒนาจังหวัดสมุทรปราการ ๔ ปี พ.ศ. ๒๕๕๗ - ๒๕๖๐ ไว้คือ “เมืองอุตสาหกรรมสะอาด ปลอดภัย น่าอยู่” โดยมุ่งเน้นการพัฒนาพื้นที่จังหวัดสมุทรปราการ โดยกำหนดทิศทางการพัฒนาภาคอุตสาหกรรมไว้ภายใต้ประเด็นยุทธศาสตร์ที่ ๓ เพื่อส่งเสริมและสนับสนุนการจัดการด้าน Logistics ตลอดจนสนับสนุนการเสริมสร้างศักยภาพและอำนวยความสะดวกด้านการคมนาคมขนส่งสินค้า และบริการให้แก่ภาคอุตสาหกรรม ภาค Logistics และภาคประชาชนของจังหวัดสมุทรปราการอย่างต่อเนื่อง ประกอบกับจังหวัดสมุทรปราการมีปัญหาด้านการจราจรที่หนาแน่น เนื่องจากจังหวัดฯ เป็นจังหวัดปริมนทลที่รองรับการจราจรจากกรุงเทพฯ ซึ่งเจ้าหน้าที่ตำรวจในพื้นที่ให้บริการด้านการจราจรมีไม่เพียงพอต่อการปฏิบัติงานให้ครอบคลุมทุกพื้นที่ และมีข้อจำกัดด้านงบประมาณ
๓. วัตถุประสงค์ของโครงการ	๑. เพื่อให้ประชาชนได้รับความปลอดภัยและสะดวกในการใช้เส้นทางสัญจรไป-มา ๒. เพื่อลดความเสียหายต่อทรัพย์สินของประชาชนและภาคธุรกิจ ๓. เพื่อลดต้นทุนการผลิตในภาคธุรกิจ ๔. เพื่อเพิ่มศักยภาพในการรองรับปริมาณการจราจรในเขตปริมนทล ๕. เพื่อส่งเสริมให้ประชาชนมีความรู้พื้นฐานในการปฏิบัติงานด้านการจราจร พร้อมทั้งสร้างภาคีเครือข่ายทั้งภาครัฐและเอกชน
๔. ตัวชี้วัดและค่าเป้าหมาย	๑. ร้อยละที่เพิ่มขึ้นของจำนวนสายทางถนนสายหลักและสายรองได้รับการปรับปรุง/ซ่อมแซม (ร้อยละ ๑๐) ๒. ร้อยละที่ลดลงของเรื่องร้องเรียนด้านการจราจรในจังหวัดสมุทรปราการ (ร้อยละ ๕)
๕. ผลผลิต/ผลลัพธ์	ผลผลิต ๑. ถนนสายหลักและสายรองร้อยละ ๑๐ ได้รับการปรับปรุง/ซ่อมแซม ๒. เรื่องร้องเรียนด้านการจราจรในจังหวัดสมุทรปราการลดลงร้อยละ ๕ ๓. ประชาชนผู้ใช้รถ ใช้ถนนร้อยละ ๘๐ ได้รับความสะดวกและปลอดภัย ๔. มูลค่าการลงทุนของภาคธุรกิจและบริการเพิ่มขึ้น

หัวข้อ	รายละเอียด												
	ผลลัพธ์ ๑. ประชาชนผู้ใช้รถ-ใช้ถนนมีความสะดวกและปลอดภัย ๒. ภาคธุรกิจสามารถลดต้นทุนการผลิต และลดความเสียหายที่เกิดขึ้นต่อธุรกิจ												
๖. ความเชื่อมโยงกับยุทธศาสตร์	ความเชื่อมโยงกับยุทธศาสตร์ ๑) ยุทธศาสตร์ชาติ: ยุทธศาสตร์ด้านการสร้างความสามารถในการแข่งขัน ๒) แผนพัฒนาเศรษฐกิจและสังคมแห่งชาติ ฉบับที่ ๑๒ (ยุทธศาสตร์การพัฒนาภาค เมืองฯ): ยุทธศาสตร์ที่ ๗ การพัฒนาโครงสร้างพื้นฐานและระบบโลจิสติกส์ ๓) ยุทธศาสตร์ภาคกลาง: ยุทธศาสตร์ที่ ๕ เปิดประตูการค้า การลงทุน การท่องเที่ยว เชื่อมโยงเขตเศรษฐกิจพิเศษทวาย-ภาคกลาง-ระเบียงเศรษฐกิจภาคตะวันออก ๔) ยุทธศาสตร์กลุ่มภาคกลางปริมณฑล: ประเด็นยุทธศาสตร์ที่ 2 พัฒนาโครงสร้างพื้นฐาน ระบบโลจิสติกส์ เมือง ชุมชนอย่างเป็นระบบ พัฒนาการบริหารจัดการน้ำ ทรัพยากรธรรมชาติและสิ่งแวดล้อมอย่างสมดุลและยั่งยืน ๕) ยุทธศาสตร์จังหวัด: ประเด็นยุทธศาสตร์ที่ ๓ ๖) นโยบายสำคัญ หรือ อื่นๆ ฯลฯ: ความพร้อมของโครงการ ๑) พื้นที่ดำเนินการ <input checked="" type="checkbox"/> ดำเนินการได้ทันที ๒) แบบรูปรายการ/แผนการปฏิบัติงาน <input checked="" type="checkbox"/> มีและสมบูรณ์ ๓) ความพร้อมของบุคลากร เครื่องมือ และเทคนิคการดำเนินการ <input checked="" type="checkbox"/> มีพร้อมดำเนินการได้ทันที												
๗. ระยะเวลา งบประมาณ พื้นที่เป้าหมาย	ดำเนินการ ๕ ปี ตั้งแต่ปีงบประมาณ พ.ศ. ๒๕๖๑-๒๕๖๕ ๔,๒๖๙,๐๐๐,๐๐๐ บาท จังหวัดสมุทรปราการ												
๘. กิจกรรมหลักของโครงการ พัฒนาโครงข่ายคมนาคมอุตสาหกรรมและโลจิสติกส์เพื่อเชื่อมโยงถนนสายหลัก สายรอง รองรับบริการประชาชน และภาคธุรกิจ													
๘.๑ กิจกรรมหลักที่ ๑ งบประมาณ ผู้รับผิดชอบ หน่วยงานที่เกี่ยวข้อง	กิจกรรม: ก่อสร้างถนนที่เป็นเส้นทางใหม่เชื่อมถนนสายหลัก - ก่อสร้างถนนและสิ่งประกอบที่เป็นเส้นทางใหม่ - ก่อสร้างถนนและสิ่งประกอบที่เป็นเส้นทางเชื่อมต่อ งบประมาณรวม ๑๐๐,๐๐๐,๐๐๐ บาท <table border="1" data-bbox="678 1720 1500 1803"> <thead> <tr> <th>ปี ๒๕๖๑</th> <th>ปี ๒๕๖๒</th> <th>ปี ๒๕๖๓</th> <th>ปี ๒๕๖๔</th> <th>ปี ๒๕๖๕</th> <th>ปี ๒๕๖๑-๒๕๖๕</th> </tr> </thead> <tbody> <tr> <td>๒๐,๐๐๐,๐๐๐</td> <td>๒๐,๐๐๐,๐๐๐</td> <td>๒๐,๐๐๐,๐๐๐</td> <td>๒๐,๐๐๐,๐๐๐</td> <td>๒๐,๐๐๐,๐๐๐</td> <td>๑๐๐,๐๐๐,๐๐๐</td> </tr> </tbody> </table> ผู้รับผิดชอบ: แขวงทางหลวงสมุทรปราการ หน่วยงานที่เกี่ยวข้อง: กระทรวงคมนาคม	ปี ๒๕๖๑	ปี ๒๕๖๒	ปี ๒๕๖๓	ปี ๒๕๖๔	ปี ๒๕๖๕	ปี ๒๕๖๑-๒๕๖๕	๒๐,๐๐๐,๐๐๐	๒๐,๐๐๐,๐๐๐	๒๐,๐๐๐,๐๐๐	๒๐,๐๐๐,๐๐๐	๒๐,๐๐๐,๐๐๐	๑๐๐,๐๐๐,๐๐๐
ปี ๒๕๖๑	ปี ๒๕๖๒	ปี ๒๕๖๓	ปี ๒๕๖๔	ปี ๒๕๖๕	ปี ๒๕๖๑-๒๕๖๕								
๒๐,๐๐๐,๐๐๐	๒๐,๐๐๐,๐๐๐	๒๐,๐๐๐,๐๐๐	๒๐,๐๐๐,๐๐๐	๒๐,๐๐๐,๐๐๐	๑๐๐,๐๐๐,๐๐๐								
๘.๒ กิจกรรมหลักที่ ๒ งบประมาณ ผู้รับผิดชอบ หน่วยงานที่เกี่ยวข้อง	กิจกรรม: ก่อสร้างถนนที่เป็นเส้นทางใหม่เชื่อมถนนสายรอง - ก่อสร้างถนนและสิ่งประกอบที่เป็นเส้นทางเชื่อมต่อถนนสายรอง งบประมาณรวม ๕๐,๐๐๐,๐๐๐ บาท <table border="1" data-bbox="678 2027 1500 2110"> <thead> <tr> <th>ปี ๒๕๖๑</th> <th>ปี ๒๕๖๒</th> <th>ปี ๒๕๖๓</th> <th>ปี ๒๕๖๔</th> <th>ปี ๒๕๖๕</th> <th>ปี ๒๕๖๑-๒๕๖๕</th> </tr> </thead> <tbody> <tr> <td>๑๐,๐๐๐,๐๐๐</td> <td>๑๐,๐๐๐,๐๐๐</td> <td>๑๐,๐๐๐,๐๐๐</td> <td>๑๐,๐๐๐,๐๐๐</td> <td>๑๐,๐๐๐,๐๐๐</td> <td>๕๐,๐๐๐,๐๐๐</td> </tr> </tbody> </table>	ปี ๒๕๖๑	ปี ๒๕๖๒	ปี ๒๕๖๓	ปี ๒๕๖๔	ปี ๒๕๖๕	ปี ๒๕๖๑-๒๕๖๕	๑๐,๐๐๐,๐๐๐	๑๐,๐๐๐,๐๐๐	๑๐,๐๐๐,๐๐๐	๑๐,๐๐๐,๐๐๐	๑๐,๐๐๐,๐๐๐	๕๐,๐๐๐,๐๐๐
ปี ๒๕๖๑	ปี ๒๕๖๒	ปี ๒๕๖๓	ปี ๒๕๖๔	ปี ๒๕๖๕	ปี ๒๕๖๑-๒๕๖๕								
๑๐,๐๐๐,๐๐๐	๑๐,๐๐๐,๐๐๐	๑๐,๐๐๐,๐๐๐	๑๐,๐๐๐,๐๐๐	๑๐,๐๐๐,๐๐๐	๕๐,๐๐๐,๐๐๐								

หัวข้อ	รายละเอียด												
	<p>ผู้รับผิดชอบ: แขวงทางหลวงชนบทสมุทรปราการ หน่วยงานที่เกี่ยวข้อง: กระทรวงคมนาคม</p>												
<p>๘.๓ กิจกรรมหลักที่ ๓ งบประมาณ ผู้รับผิดชอบ หน่วยงานที่เกี่ยวข้อง</p>	<p>กิจกรรม: ปรับปรุงซ่อมแซมถนนสายหลักที่ชำรุด หรือทรุดโทรม -ปรับปรุง/ซ่อมแซมที่เป็นเส้นทางสายหลัก</p> <p>งบประมาณรวม ๙๒๕,๐๐๐,๐๐๐ บาท</p> <table border="1" data-bbox="678 425 1500 504"> <thead> <tr> <th>ปี ๒๕๖๑</th> <th>ปี ๒๕๖๒</th> <th>ปี ๒๕๖๓</th> <th>ปี ๒๕๖๔</th> <th>ปี ๒๕๖๕</th> <th>ปี ๒๕๖๑-๒๕๖๕</th> </tr> </thead> <tbody> <tr> <td>๕๐,๐๐๐,๐๐๐</td> <td>๗๕,๐๐๐,๐๐๐</td> <td>๕๐,๐๐๐,๐๐๐</td> <td>๕๐๐,๐๐๐,๐๐๐</td> <td>๒๕๐,๐๐๐,๐๐๐</td> <td>๙๒๕,๐๐๐,๐๐๐</td> </tr> </tbody> </table> <p>ผู้รับผิดชอบ: แขวงทางหลวงสมุทรปราการ หน่วยงานที่เกี่ยวข้อง: กระทรวงคมนาคม และอปท.ที่เกี่ยวข้อง</p>	ปี ๒๕๖๑	ปี ๒๕๖๒	ปี ๒๕๖๓	ปี ๒๕๖๔	ปี ๒๕๖๕	ปี ๒๕๖๑-๒๕๖๕	๕๐,๐๐๐,๐๐๐	๗๕,๐๐๐,๐๐๐	๕๐,๐๐๐,๐๐๐	๕๐๐,๐๐๐,๐๐๐	๒๕๐,๐๐๐,๐๐๐	๙๒๕,๐๐๐,๐๐๐
ปี ๒๕๖๑	ปี ๒๕๖๒	ปี ๒๕๖๓	ปี ๒๕๖๔	ปี ๒๕๖๕	ปี ๒๕๖๑-๒๕๖๕								
๕๐,๐๐๐,๐๐๐	๗๕,๐๐๐,๐๐๐	๕๐,๐๐๐,๐๐๐	๕๐๐,๐๐๐,๐๐๐	๒๕๐,๐๐๐,๐๐๐	๙๒๕,๐๐๐,๐๐๐								
<p>๘.๔ กิจกรรมหลักที่ ๔ งบประมาณ ผู้รับผิดชอบ หน่วยงานที่เกี่ยวข้อง</p>	<p>กิจกรรม: ปรับปรุงซ่อมแซมถนนสายรองที่ชำรุด หรือทรุดโทรม -ปรับปรุง/ซ่อมแซมที่เป็นเส้นทางสายรอง</p> <p>งบประมาณรวม ๒,๒๒๐,๐๐๐,๐๐๐ บาท</p> <table border="1" data-bbox="678 728 1500 806"> <thead> <tr> <th>ปี ๒๕๖๑</th> <th>ปี ๒๕๖๒</th> <th>ปี ๒๕๖๓</th> <th>ปี ๒๕๖๔</th> <th>ปี ๒๕๖๕</th> <th>ปี ๒๕๖๑-๒๕๖๕</th> </tr> </thead> <tbody> <tr> <td>๑๔๐,๐๐๐,๐๐๐</td> <td>๒๘๐,๐๐๐,๐๐๐</td> <td>๕๐๐,๐๐๐,๐๐๐</td> <td>๗๐๐,๐๐๐,๐๐๐</td> <td>๔๐๐,๐๐๐,๐๐๐</td> <td>๒,๒๒๐,๐๐๐,๐๐๐</td> </tr> </tbody> </table> <p>ผู้รับผิดชอบ: แขวงทางหลวงชนบทสมุทรปราการ หน่วยงานที่เกี่ยวข้อง: ๑.กระทรวงคมนาคม ๒.ที่ทำการปกครองอำเภอทุกอำเภอ ๓.อปท.ที่เกี่ยวข้อง</p>	ปี ๒๕๖๑	ปี ๒๕๖๒	ปี ๒๕๖๓	ปี ๒๕๖๔	ปี ๒๕๖๕	ปี ๒๕๖๑-๒๕๖๕	๑๔๐,๐๐๐,๐๐๐	๒๘๐,๐๐๐,๐๐๐	๕๐๐,๐๐๐,๐๐๐	๗๐๐,๐๐๐,๐๐๐	๔๐๐,๐๐๐,๐๐๐	๒,๒๒๐,๐๐๐,๐๐๐
ปี ๒๕๖๑	ปี ๒๕๖๒	ปี ๒๕๖๓	ปี ๒๕๖๔	ปี ๒๕๖๕	ปี ๒๕๖๑-๒๕๖๕								
๑๔๐,๐๐๐,๐๐๐	๒๘๐,๐๐๐,๐๐๐	๕๐๐,๐๐๐,๐๐๐	๗๐๐,๐๐๐,๐๐๐	๔๐๐,๐๐๐,๐๐๐	๒,๒๒๐,๐๐๐,๐๐๐								
<p>๘.๕ กิจกรรมหลักที่ ๕ งบประมาณ ผู้รับผิดชอบ หน่วยงานที่เกี่ยวข้อง</p>	<p>กิจกรรม: ปรับปรุงสัญญาณจราจรและสิ่งอำนวยความสะดวกในเส้นทาง คมนาคมสายหลัก สายรอง -ปรับปรุง/ซ่อมแซมสัญญาณจราจรและสิ่งอำนวยความสะดวก -ประชาสัมพันธ์แจ้งเตือนเส้นที่ดำเนินการปรับปรุง</p> <p>งบประมาณรวม ๔๔๐,๐๐๐,๐๐๐ บาท</p> <table border="1" data-bbox="678 1243 1500 1321"> <thead> <tr> <th>ปี ๒๕๖๑</th> <th>ปี ๒๕๖๒</th> <th>ปี ๒๕๖๓</th> <th>ปี ๒๕๖๔</th> <th>ปี ๒๕๖๕</th> <th>ปี ๒๕๖๑-๒๕๖๕</th> </tr> </thead> <tbody> <tr> <td>๘๐,๐๐๐,๐๐๐</td> <td>๘๐,๐๐๐,๐๐๐</td> <td>๘๐,๐๐๐,๐๐๐</td> <td>๑๐๐,๐๐๐,๐๐๐</td> <td>๑๐๐,๐๐๐,๐๐๐</td> <td>๔๔๐,๐๐๐,๐๐๐</td> </tr> </tbody> </table> <p>ผู้รับผิดชอบ: แขวงทางหลวงชนบทสมุทรปราการ หน่วยงานที่เกี่ยวข้อง: ๑.แขวงทางหลวงสมุทรปราการ ๒.ที่ทำการปกครองอำเภอทุกอำเภอ ๓.กระทรวงคมนาคม ๔.อปท.ที่เกี่ยวข้อง</p>	ปี ๒๕๖๑	ปี ๒๕๖๒	ปี ๒๕๖๓	ปี ๒๕๖๔	ปี ๒๕๖๕	ปี ๒๕๖๑-๒๕๖๕	๘๐,๐๐๐,๐๐๐	๘๐,๐๐๐,๐๐๐	๘๐,๐๐๐,๐๐๐	๑๐๐,๐๐๐,๐๐๐	๑๐๐,๐๐๐,๐๐๐	๔๔๐,๐๐๐,๐๐๐
ปี ๒๕๖๑	ปี ๒๕๖๒	ปี ๒๕๖๓	ปี ๒๕๖๔	ปี ๒๕๖๕	ปี ๒๕๖๑-๒๕๖๕								
๘๐,๐๐๐,๐๐๐	๘๐,๐๐๐,๐๐๐	๘๐,๐๐๐,๐๐๐	๑๐๐,๐๐๐,๐๐๐	๑๐๐,๐๐๐,๐๐๐	๔๔๐,๐๐๐,๐๐๐								
<p>๘.๖ กิจกรรมหลักที่ ๖ งบประมาณ ผู้รับผิดชอบ หน่วยงานที่เกี่ยวข้อง</p>	<p>กิจกรรม: จัดตั้งศูนย์ควบคุมและสั่งการจราจรทางบก -ปรับปรุง/ซ่อมแซมศูนย์ควบคุมและสั่งการจราจรทางบกที่ชำรุดทรุด โทรม -จัดหาอุปกรณ์/ครุภัณฑ์ศูนย์ควบคุมและสั่งการจราจรทางบก</p> <p>งบประมาณรวม ๙๐,๐๐๐,๐๐๐ บาท</p> <table border="1" data-bbox="678 1814 1500 1892"> <thead> <tr> <th>ปี ๒๕๖๑</th> <th>ปี ๒๕๖๒</th> <th>ปี ๒๕๖๓</th> <th>ปี ๒๕๖๔</th> <th>ปี ๒๕๖๕</th> <th>ปี ๒๕๖๑-๒๕๖๕</th> </tr> </thead> <tbody> <tr> <td>๑๐,๐๐๐,๐๐๐</td> <td>๕๐,๐๐๐,๐๐๐</td> <td>๑๐,๐๐๐,๐๐๐</td> <td>๑๐,๐๐๐,๐๐๐</td> <td>๑๐,๐๐๐,๐๐๐</td> <td>๙๐,๐๐๐,๐๐๐</td> </tr> </tbody> </table> <p>ผู้รับผิดชอบ: ตำรวจภูธรจังหวัดสมุทรปราการ หน่วยงานที่เกี่ยวข้อง: สำนักงานตำรวจแห่งชาติ และสถานีตำรวจภูธรทุกแห่ง</p>	ปี ๒๕๖๑	ปี ๒๕๖๒	ปี ๒๕๖๓	ปี ๒๕๖๔	ปี ๒๕๖๕	ปี ๒๕๖๑-๒๕๖๕	๑๐,๐๐๐,๐๐๐	๕๐,๐๐๐,๐๐๐	๑๐,๐๐๐,๐๐๐	๑๐,๐๐๐,๐๐๐	๑๐,๐๐๐,๐๐๐	๙๐,๐๐๐,๐๐๐
ปี ๒๕๖๑	ปี ๒๕๖๒	ปี ๒๕๖๓	ปี ๒๕๖๔	ปี ๒๕๖๕	ปี ๒๕๖๑-๒๕๖๕								
๑๐,๐๐๐,๐๐๐	๕๐,๐๐๐,๐๐๐	๑๐,๐๐๐,๐๐๐	๑๐,๐๐๐,๐๐๐	๑๐,๐๐๐,๐๐๐	๙๐,๐๐๐,๐๐๐								
<p>๘.๗ กิจกรรมหลักที่ ๗ งบประมาณ ผู้รับผิดชอบ</p>	<p>กิจกรรม: ป้ายจราจรอัจฉริยะอำนวยความสะดวกการจราจร -จัดทำป้ายจราจร และสื่อประชาสัมพันธ์</p>												

หัวข้อ	รายละเอียด												
<p>หน่วยงานที่เกี่ยวข้อง</p>	<p>งบประมาณรวม ๓๔๐,๐๐๐,๐๐๐ บาท</p> <table border="1" data-bbox="678 241 1501 322"> <thead> <tr> <th>ปี ๒๕๖๑</th> <th>ปี๒๕๖๒</th> <th>ปี๒๕๖๓</th> <th>ปี๒๕๖๔</th> <th>ปี๒๕๖๕</th> <th>ปี๒๕๖๑-๒๕๖๕</th> </tr> </thead> <tbody> <tr> <td>๑๐,๐๐๐,๐๐๐</td> <td>๓๐,๐๐๐,๐๐๐</td> <td>๑๐๐,๐๐๐,๐๐๐</td> <td>๑๐๐,๐๐๐,๐๐๐</td> <td>๑๐๐,๐๐๐,๐๐๐</td> <td>๓๔๐,๐๐๐,๐๐๐</td> </tr> </tbody> </table> <p>ผู้รับผิดชอบ: ตำรวจภูธรจังหวัดสมุทรปราการ หน่วยงานที่เกี่ยวข้อง: ๑.สำนักงานตำรวจแห่งชาติ ๒.แขวงทางหลวงสมุทรปราการ</p>	ปี ๒๕๖๑	ปี๒๕๖๒	ปี๒๕๖๓	ปี๒๕๖๔	ปี๒๕๖๕	ปี๒๕๖๑-๒๕๖๕	๑๐,๐๐๐,๐๐๐	๓๐,๐๐๐,๐๐๐	๑๐๐,๐๐๐,๐๐๐	๑๐๐,๐๐๐,๐๐๐	๑๐๐,๐๐๐,๐๐๐	๓๔๐,๐๐๐,๐๐๐
ปี ๒๕๖๑	ปี๒๕๖๒	ปี๒๕๖๓	ปี๒๕๖๔	ปี๒๕๖๕	ปี๒๕๖๑-๒๕๖๕								
๑๐,๐๐๐,๐๐๐	๓๐,๐๐๐,๐๐๐	๑๐๐,๐๐๐,๐๐๐	๑๐๐,๐๐๐,๐๐๐	๑๐๐,๐๐๐,๐๐๐	๓๔๐,๐๐๐,๐๐๐								
<p>๘.๘ กิจกรรมหลักที่ ๘ งบประมาณ ผู้รับผิดชอบ หน่วยงานที่เกี่ยวข้อง</p>	<p>กิจกรรม: สร้างเสริมความปลอดภัยให้แก่ผู้ขับขี่รถจักรยานยนต์ -รณรงค์ประชาสัมพันธ์การสวมหมวกกันน็อคให้กับประชาชน</p> <p>งบประมาณรวม ๕๐,๐๐๐,๐๐๐ บาท</p> <table border="1" data-bbox="678 595 1501 676"> <thead> <tr> <th>ปี ๒๕๖๑</th> <th>ปี๒๕๖๒</th> <th>ปี๒๕๖๓</th> <th>ปี๒๕๖๔</th> <th>ปี๒๕๖๕</th> <th>ปี๒๕๖๑-๒๕๖๕</th> </tr> </thead> <tbody> <tr> <td>๑๐,๐๐๐,๐๐๐</td> <td>๑๐,๐๐๐,๐๐๐</td> <td>๑๐,๐๐๐,๐๐๐</td> <td>๑๐,๐๐๐,๐๐๐</td> <td>๑๐,๐๐๐,๐๐๐</td> <td>๕๐,๐๐๐,๐๐๐</td> </tr> </tbody> </table> <p>ผู้รับผิดชอบ: ตำรวจภูธรจังหวัดสมุทรปราการ หน่วยงานที่เกี่ยวข้อง: ๑.สำนักงานตำรวจแห่งชาติ ๒.กรมการขนส่งทางบก</p>	ปี ๒๕๖๑	ปี๒๕๖๒	ปี๒๕๖๓	ปี๒๕๖๔	ปี๒๕๖๕	ปี๒๕๖๑-๒๕๖๕	๑๐,๐๐๐,๐๐๐	๑๐,๐๐๐,๐๐๐	๑๐,๐๐๐,๐๐๐	๑๐,๐๐๐,๐๐๐	๑๐,๐๐๐,๐๐๐	๕๐,๐๐๐,๐๐๐
ปี ๒๕๖๑	ปี๒๕๖๒	ปี๒๕๖๓	ปี๒๕๖๔	ปี๒๕๖๕	ปี๒๕๖๑-๒๕๖๕								
๑๐,๐๐๐,๐๐๐	๑๐,๐๐๐,๐๐๐	๑๐,๐๐๐,๐๐๐	๑๐,๐๐๐,๐๐๐	๑๐,๐๐๐,๐๐๐	๕๐,๐๐๐,๐๐๐								
<p>๘.๙ กิจกรรมหลักที่ ๙ งบประมาณ ผู้รับผิดชอบ หน่วยงานที่เกี่ยวข้อง</p>	<p>กิจกรรม: สร้างความรู้ ความเข้าใจให้กับสมาชิกเครือข่ายอาสาสมัครจราจร เชิงวิชาการและเชิงปฏิบัติ -ฝึกอบรมอาสาสมัครจราจรเชิงวิชาการและเชิงปฏิบัติ</p> <p>งบประมาณรวม ๕๐,๐๐๐,๐๐๐ บาท</p> <table border="1" data-bbox="678 987 1501 1068"> <thead> <tr> <th>ปี ๒๕๖๑</th> <th>ปี๒๕๖๒</th> <th>ปี๒๕๖๓</th> <th>ปี๒๕๖๔</th> <th>ปี๒๕๖๕</th> <th>ปี๒๕๖๑-๒๕๖๕</th> </tr> </thead> <tbody> <tr> <td>๑๐,๐๐๐,๐๐๐</td> <td>๑๐,๐๐๐,๐๐๐</td> <td>๑๐,๐๐๐,๐๐๐</td> <td>๑๐,๐๐๐,๐๐๐</td> <td>๑๐,๐๐๐,๐๐๐</td> <td>๕๐,๐๐๐,๐๐๐</td> </tr> </tbody> </table> <p>ผู้รับผิดชอบ: ตำรวจภูธรจังหวัดสมุทรปราการ หน่วยงานที่เกี่ยวข้อง: สำนักงานตำรวจแห่งชาติ และสถานีตำรวจภูธรทุกแห่ง</p>	ปี ๒๕๖๑	ปี๒๕๖๒	ปี๒๕๖๓	ปี๒๕๖๔	ปี๒๕๖๕	ปี๒๕๖๑-๒๕๖๕	๑๐,๐๐๐,๐๐๐	๑๐,๐๐๐,๐๐๐	๑๐,๐๐๐,๐๐๐	๑๐,๐๐๐,๐๐๐	๑๐,๐๐๐,๐๐๐	๕๐,๐๐๐,๐๐๐
ปี ๒๕๖๑	ปี๒๕๖๒	ปี๒๕๖๓	ปี๒๕๖๔	ปี๒๕๖๕	ปี๒๕๖๑-๒๕๖๕								
๑๐,๐๐๐,๐๐๐	๑๐,๐๐๐,๐๐๐	๑๐,๐๐๐,๐๐๐	๑๐,๐๐๐,๐๐๐	๑๐,๐๐๐,๐๐๐	๕๐,๐๐๐,๐๐๐								
<p>๘.๑๐ กิจกรรมหลักที่ ๑๐ งบประมาณ ผู้รับผิดชอบ หน่วยงานที่เกี่ยวข้อง</p>	<p>กิจกรรม: กำกับคุณภาพ การค้า การสำรอง และความปลอดภัย สถานประกอบ กิจการพลังงาน -กำกับคุณภาพ การค้า การสำรอง และความปลอดภัย สถานประกอบ กิจการพลังงาน</p> <p>งบประมาณรวม ๔,๐๐๐,๐๐๐ บาท</p> <table border="1" data-bbox="678 1429 1501 1509"> <thead> <tr> <th>ปี ๒๕๖๑</th> <th>ปี๒๕๖๒</th> <th>ปี๒๕๖๓</th> <th>ปี๒๕๖๔</th> <th>ปี๒๕๖๕</th> <th>ปี๒๕๖๑-๒๕๖๕</th> </tr> </thead> <tbody> <tr> <td>๘๐๐,๐๐๐</td> <td>๘๐๐,๐๐๐</td> <td>๘๐๐,๐๐๐</td> <td>๘๐๐,๐๐๐</td> <td>๘๐๐,๐๐๐</td> <td>๔,๐๐๐,๐๐๐</td> </tr> </tbody> </table> <p>ผู้รับผิดชอบ: สำนักงานพลังงานจังหวัดสมุทรปราการ หน่วยงานที่เกี่ยวข้อง: สำนักงานพลังงานจังหวัดสมุทรปราการ</p>	ปี ๒๕๖๑	ปี๒๕๖๒	ปี๒๕๖๓	ปี๒๕๖๔	ปี๒๕๖๕	ปี๒๕๖๑-๒๕๖๕	๘๐๐,๐๐๐	๘๐๐,๐๐๐	๘๐๐,๐๐๐	๘๐๐,๐๐๐	๘๐๐,๐๐๐	๔,๐๐๐,๐๐๐
ปี ๒๕๖๑	ปี๒๕๖๒	ปี๒๕๖๓	ปี๒๕๖๔	ปี๒๕๖๕	ปี๒๕๖๑-๒๕๖๕								
๘๐๐,๐๐๐	๘๐๐,๐๐๐	๘๐๐,๐๐๐	๘๐๐,๐๐๐	๘๐๐,๐๐๐	๔,๐๐๐,๐๐๐								

แบบสรุปโครงการแบบย่อ (Project Brief)

ประเด็นการพัฒนาจังหวัด ยุทธศาสตร์ที่ ๓

กลยุทธ์ที่ ๑. พัฒนาและปรับปรุง/ซ่อมแซมถนนสายหลัก/สายรอง สะพาน และสิ่งอำนวยความสะดวกด้านการจราจร เพื่อให้ประชาชนสามารถสัญจรและขนส่งสินค้าได้โดยสะดวก

๒. ก่อสร้างและขยายช่องจราจรถนนสายหลักและสายรอง เพื่ออำนวยความสะดวก และเชื่อมโยงโครงข่ายการคมนาคมขนส่งทุกรูปแบบ

หัวข้อ	รายละเอียด
๑. ชื่อโครงการ	พัฒนาโครงข่ายการคมนาคมคลัสเตอร์ภาคอุตสาหกรรมและระบบโลจิสติกส์เชื่อมโยงเส้นทางค้าหลัก
๒. ความสำคัญของโครงการ หลักการและเหตุผล	ตามพระราชดำริแก้ปัญหาจราจรในกรุงเทพมหานครและปริมณฑลไม่เพียงแต่ปัญหาความทุกข์ยากของราษฎรในพื้นที่ชนบทห่างไกลที่ขาดแคลนเส้นทางคมนาคม ปัญหาความทุกข์ยากในเมืองหลวงที่เกิดจากปัญหาการจราจรที่ติดขัด เป็นอีกปัญหาที่พระบาทสมเด็จพระเจ้าอยู่หัวฯ ได้มีพระมหากรุณาธิคุณพระราชทานแนวพระราชดำริในการแก้ไขตลอดมา เนื่องจากเป็นปัญหาระดับชาติที่ส่งผลกระทบต่อสุขภาพร่างกายและจิตใจของประชาชน รวมทั้งเศรษฐกิจโดยรวมของประเทศ โดยได้พระราชทานแนวพระราชดำริ ทั้งการแก้ไขปัญหาเฉพาะหน้าอย่างเร่งด่วนการแก้ไขปัญหายั่งยืนเป็นโครงข่าย และการแก้ไขปัญหายั่งยืน การสร้างจิตสำนึกอย่างยั่งยืน ประกอบกับจังหวัดสมุทรปราการเป็นจังหวัดฯ ที่มีการจราจรหนาแน่นทั้งภาคอุตสาหกรรม และภาคประชาชน เนื่องจากเป็นจังหวัดฯ ที่มีเส้นทางเชื่อมโยงหลายจังหวัด และเป็นเส้นทางการค้าที่สำคัญ อีกทั้งมีนิคมอุตสาหกรรมที่สำคัญ ๓ แห่ง จึงทำให้จังหวัดฯ ต้องพัฒนาโครงข่ายการคมนาคมให้พร้อมในการรองรับการจราจร การขนส่งสินค้า
๓. วัตถุประสงค์ของโครงการ	๑. เพื่อให้ประชาชนได้รับความปลอดภัยและสะดวกในการใช้เส้นทางสัญจรไป-มา ๒. เพื่อลดความเสียหายต่อทรัพย์สินของประชาชนและภาคธุรกิจ ๓. เพื่อลดต้นทุนการผลิตในภาคธุรกิจ ๔. เพื่อเพิ่มศักยภาพในการรองรับปริมาณการจราจรในเขตปริมณฑล
๔. ตัวชี้วัดและค่าเป้าหมาย	๑. ร้อยละที่เพิ่มขึ้นของจำนวนสายทางถนนสายหลักและสายรองที่ได้รับการปรับปรุง/ซ่อมแซม (ร้อยละ ๑๐) ๒. ร้อยละที่ลดลงของเรื่องร้องเรียนด้านการจราจรในจังหวัดสมุทรปราการ (ร้อยละ ๕)
๕. ผลผลิต/ผลลัพธ์	ผลผลิต ๑. ถนนสายหลักและสายรองร้อยละ ๑๐ ได้รับการปรับปรุง/ซ่อมแซม ๒. เรื่องร้องเรียนด้านการจราจรในจังหวัดสมุทรปราการลดลงร้อยละ ๕ ๓. ประชาชนผู้ใช้รถ ใช้ถนนร้อยละ ๘๐ ได้รับความสะดวกและปลอดภัย ๔. มูลค่าการลงทุนของภาคธุรกิจและบริการเพิ่มขึ้น ผลลัพธ์ ๑. ประชาชนผู้ใช้รถ-ใช้ถนนมีความสะดวกและปลอดภัย ๒. ภาคธุรกิจสามารถลดต้นทุนการผลิต และลดความเสียหายที่เกิดขึ้นต่อธุรกิจ

หัวข้อ	รายละเอียด												
<p>๖. ความเชื่อมโยงกับยุทธศาสตร์</p>	<p>ความเชื่อมโยงกับยุทธศาสตร์</p> <p>๑) ยุทธศาสตร์ชาติ: ยุทธศาสตร์ด้านการสร้างความสามารถในการแข่งขัน</p> <p>๒) แผนพัฒนาเศรษฐกิจและสังคมแห่งชาติ ฉบับที่ ๑๒ (ยุทธศาสตร์การพัฒนาภาคเมืองฯ): ยุทธศาสตร์ที่ ๗ การพัฒนาโครงสร้างพื้นฐานและระบบโลจิสติกส์</p> <p>๓) ยุทธศาสตร์ภาคกลาง: ยุทธศาสตร์ที่ ๕ เปิดประตูการค้า การลงทุน การท่องเที่ยว เชื่อมโยงเขตเศรษฐกิจพิเศษทวาย-ภาคกลาง-ระเบียงเศรษฐกิจภาคตะวันออก</p> <p>๔) ยุทธศาสตร์กลุ่มภาคกลางปริมาตร: ประเด็นยุทธศาสตร์ที่ ๒ พัฒนาโครงสร้างพื้นฐานระบบโลจิสติกส์ เมือง ชุมชนอย่างเป็นระบบ พัฒนาการบริหารจัดการน้ำ ทรัพยากรธรรมชาติและสิ่งแวดล้อมอย่างสมดุลและยั่งยืน</p> <p>๕) ยุทธศาสตร์จังหวัด: ประเด็นยุทธศาสตร์ที่ ๓</p> <p>๖) นโยบายสำคัญ หรือ อื่นๆ ฯลฯ:</p> <p>ความพร้อมของโครงการ</p> <p>๑) พื้นที่ดำเนินการ</p> <p><input checked="" type="checkbox"/> ดำเนินการได้ทันที</p> <p>๒) แบบบูรณาการ/แผนการปฏิบัติงาน</p> <p><input checked="" type="checkbox"/> มีและสมบูรณ์</p> <p>๓) ความพร้อมของบุคลากร เครื่องมือ และเทคนิคการดำเนินการ</p> <p><input checked="" type="checkbox"/> มีพร้อมดำเนินการได้ทันที</p>												
<p>๗. ระยะเวลางบประมาณพื้นที่เป้าหมาย</p>	<p>ดำเนินการ ๕ ปี ตั้งแต่ปีงบประมาณ พ.ศ. ๒๕๖๑-๒๕๖๕</p> <p>๑,๘๐๐,๐๐๐,๐๐๐ บาท</p> <p>จังหวัดสมุทรปราการ</p>												
<p>๘. กิจกรรมหลักของโครงการ พัฒนาโครงข่ายการคมนาคมคลัสเตอร์ภาคอุตสาหกรรมและระบบโลจิสติกส์เชื่อมโยงเส้นทางค้าหลัก</p>													
<p>๘.๑ กิจกรรมหลักที่ ๑</p> <p>งบประมาณผู้รับผิดชอบ</p> <p>หน่วยงานที่เกี่ยวข้อง</p>	<p>กิจกรรม: ขยายช่องจราจรถนนสายหลัก ถนนสายรอง</p> <p>-ก่อสร้างขยายช่องจราจรถนน และสิ่งอำนวยความสะดวก</p> <p>งบประมาณรวม ๘๐๐,๐๐๐,๐๐๐ บาท</p> <table border="1" data-bbox="564 1373 1501 1451"> <thead> <tr> <th>ปี ๒๕๖๑</th> <th>ปี ๒๕๖๒</th> <th>ปี ๒๕๖๓</th> <th>ปี ๒๕๖๔</th> <th>ปี ๒๕๖๕</th> <th>ปี ๒๕๖๑-๒๕๖๕</th> </tr> </thead> <tbody> <tr> <td>๒๐๐,๐๐๐,๐๐๐</td> <td>๒๐๐,๐๐๐,๐๐๐</td> <td>๐</td> <td>๒๐๐,๐๐๐,๐๐๐</td> <td>๒๐๐,๐๐๐,๐๐๐</td> <td>๘๐๐,๐๐๐,๐๐๐</td> </tr> </tbody> </table> <p>ผู้รับผิดชอบ: แขวงทางหลวงสมุทรปราการ</p> <p>หน่วยงานที่เกี่ยวข้อง: แขวงทางหลวงชนบทสมุทรปราการ</p>	ปี ๒๕๖๑	ปี ๒๕๖๒	ปี ๒๕๖๓	ปี ๒๕๖๔	ปี ๒๕๖๕	ปี ๒๕๖๑-๒๕๖๕	๒๐๐,๐๐๐,๐๐๐	๒๐๐,๐๐๐,๐๐๐	๐	๒๐๐,๐๐๐,๐๐๐	๒๐๐,๐๐๐,๐๐๐	๘๐๐,๐๐๐,๐๐๐
ปี ๒๕๖๑	ปี ๒๕๖๒	ปี ๒๕๖๓	ปี ๒๕๖๔	ปี ๒๕๖๕	ปี ๒๕๖๑-๒๕๖๕								
๒๐๐,๐๐๐,๐๐๐	๒๐๐,๐๐๐,๐๐๐	๐	๒๐๐,๐๐๐,๐๐๐	๒๐๐,๐๐๐,๐๐๐	๘๐๐,๐๐๐,๐๐๐								
<p>๘.๒ กิจกรรมหลักที่ ๒</p> <p>งบประมาณผู้รับผิดชอบ</p> <p>หน่วยงานที่เกี่ยวข้อง</p>	<p>กิจกรรม: ก่อสร้างแนวถนนทางหลวงเดิมและถนนตัดใหม่</p> <p>-สำรวจความคิดเห็นประชาชน</p> <p>-ก่อสร้างแนวถนนทางหลวงเดิม/ถนนตัดใหม่และสิ่งอำนวยความสะดวก</p> <p>งบประมาณรวม ๑,๐๐๐,๐๐๐,๐๐๐ บาท</p> <table border="1" data-bbox="564 1727 1501 1805"> <thead> <tr> <th>ปี ๒๕๖๑</th> <th>ปี ๒๕๖๒</th> <th>ปี ๒๕๖๓</th> <th>ปี ๒๕๖๔</th> <th>ปี ๒๕๖๕</th> <th>ปี ๒๕๖๑-๒๕๖๕</th> </tr> </thead> <tbody> <tr> <td>๒๐๐,๐๐๐,๐๐๐</td> <td>๒๐๐,๐๐๐,๐๐๐</td> <td>๒๐๐,๐๐๐,๐๐๐</td> <td>๒๐๐,๐๐๐,๐๐๐</td> <td>๒๐๐,๐๐๐,๐๐๐</td> <td>๑,๐๐๐,๐๐๐,๐๐๐</td> </tr> </tbody> </table> <p>ผู้รับผิดชอบ: แขวงทางหลวงสมุทรปราการ</p> <p>หน่วยงานที่เกี่ยวข้อง: แขวงทางหลวงชนบทสมุทรปราการ</p>	ปี ๒๕๖๑	ปี ๒๕๖๒	ปี ๒๕๖๓	ปี ๒๕๖๔	ปี ๒๕๖๕	ปี ๒๕๖๑-๒๕๖๕	๒๐๐,๐๐๐,๐๐๐	๒๐๐,๐๐๐,๐๐๐	๒๐๐,๐๐๐,๐๐๐	๒๐๐,๐๐๐,๐๐๐	๒๐๐,๐๐๐,๐๐๐	๑,๐๐๐,๐๐๐,๐๐๐
ปี ๒๕๖๑	ปี ๒๕๖๒	ปี ๒๕๖๓	ปี ๒๕๖๔	ปี ๒๕๖๕	ปี ๒๕๖๑-๒๕๖๕								
๒๐๐,๐๐๐,๐๐๐	๒๐๐,๐๐๐,๐๐๐	๒๐๐,๐๐๐,๐๐๐	๒๐๐,๐๐๐,๐๐๐	๒๐๐,๐๐๐,๐๐๐	๑,๐๐๐,๐๐๐,๐๐๐								

แบบสรุปโครงการแบบย่อ (Project Brief)

ประเด็นการพัฒนาจังหวัด ยุทธศาสตร์ที่ ๓

กลยุทธ์ที่ ๑. พัฒนาและปรับปรุง/ซ่อมแซมถนนสายหลัก/สายรอง สะพาน และสิ่งอำนวยความสะดวกด้านการจราจรเพื่อให้ประชาชนสามารถสัญจรและขนส่งสินค้าได้โดยสะดวก

๓. รณรงค์ และบังคับใช้กฎหมายกับผู้ขับขี่รถจักรยานยนต์ เพื่อเสริมสร้างวินัยการจราจรและพัฒนาสิ่งอำนวยความสะดวกด้านการจราจร

หัวข้อ	รายละเอียด
๑. ชื่อโครงการ	พัฒนาโครงข่ายการคมนาคมระดับหมู่บ้าน/ชุมชนเพื่อเชื่อมโยงเส้นทางคมนาคมสายหลัก สายรอง
๒. ความสำคัญของโครงการ หลักการและเหตุผล	ตามบทบัญญัติแห่งรัฐธรรมนูญ พ.ศ.๒๕๕๐ และพระราชบัญญัติกำหนดแผนและขั้นตอนการกระจายอำนาจให้แก่องค์กรปกครองส่วนท้องถิ่น พ.ศ.๒๕๔๒ ได้ให้ความสำคัญกับการกระจายอำนาจแก่องค์กรปกครองส่วนท้องถิ่น (อปท.) เป็นอย่างมาก โดยกำหนดให้มีการถ่ายโอนภารกิจให้ อปท. เป็นผู้รับผิดชอบบริหารจัดการ กำกับดูแลและควบคุมทางหลวงท้องถิ่น ซึ่งในปัจจุบันมีระยะทางประมาณ ๓๕๒,๐๐๐ กิโลเมตร คิดเป็นร้อยละ ๗๙.๑๑ หรือประมาณ ๔ ใน ๕ ของความยาวทางหลวงทั้งประเทศ และมีความสำคัญต่อการพัฒนาทางด้านเศรษฐกิจและสังคมโดยรวมของประเทศเป็นอย่างมาก แต่เนื่องจาก อปท. มีการวางแผนพัฒนาทางหลวงท้องถิ่นแบบแยกส่วน ทำให้โครงข่ายทางหลวงท้องถิ่นขาดความเชื่อมโยงต่อเนื่องและเป็นโครงข่ายที่ไม่สมบูรณ์ ประกอบกับภารกิจที่หลากหลายมากมาย จึงเป็นข้อจำกัดของ อปท. ในการที่จะบูรณาการวางแผนการพัฒนาทางหลวงท้องถิ่นให้มีประสิทธิภาพ ซึ่งจะเป็นอุปสรรคต่อการเสริมสร้างขีดความสามารถในการแข่งขันและยกระดับคุณภาพชีวิตของประชาชน ประกอบกับจังหวัดสมุทรปราการมีข้อร้องเรียนปัญหาด้านการจราจรของประชาชนในพื้นที่จังหวัดสมุทรปราการที่มีความซ้ำรูด ทรวด โทรม ส่งผลให้การจราจรของประชาชนไม่สะดวกและไม่ปลอดภัย
๓. วัตถุประสงค์ของโครงการ	๑. เพื่อให้ประชาชนได้รับความสะดวกและปลอดภัยในการใช้เส้นทางสัญจรไป-มา ๒. เพื่อแก้ไขปัญหาความเดือดร้อนของประชาชนในด้านโครงสร้างพื้นฐานการคมนาคม ๓. เพื่อพัฒนาโครงสร้างพื้นฐานการคมนาคมให้ได้มาตรฐานความปลอดภัย
๔. ตัวชี้วัดและค่าเป้าหมาย	ร้อยละที่เพิ่มขึ้นของจำนวนสายทางและสะพานได้รับการพัฒนาให้ดีขึ้น (ร้อยละ ๕)
๕. ผลผลิต/ผลลัพธ์	ผลผลิต ๑. ทางเดินเท้าและสะพานร้อยละ ๕ ได้รับการพัฒนาให้ดีขึ้น ๒. เรื่องร้องเรียนด้านการจราจรในจังหวัดสมุทรปราการลดลงร้อยละ ๕ ๓. ประชาชนในหมู่บ้าน/ชุมชนร้อยละ ๘๐ ได้รับความสะดวกและปลอดภัย ผลลัพธ์ ๑. ประชาชนมีเส้นทางคมนาคมที่สะดวกและปลอดภัย ๒. ประชาชนได้รับการแก้ไขปัญหาความเดือดร้อนด้านโครงสร้างพื้นฐานการคมนาคม
๖. ความเชื่อมโยงกับยุทธศาสตร์	ความเชื่อมโยงกับยุทธศาสตร์ ๑) ยุทธศาสตร์ชาติ: ยุทธศาสตร์ด้านการสร้างความเป็นธรรมและลดความเหลื่อมล้ำในสังคม ๒) แผนพัฒนาเศรษฐกิจและสังคมแห่งชาติ ฉบับที่ ๑๒ (ยุทธศาสตร์การพัฒนา

หัวข้อ	รายละเอียด												
	<p>ภาค เมืองฯ): ยุทธศาสตร์ที่ ๗ การพัฒนาโครงสร้างพื้นฐานและระบบโลจิสติกส์</p> <p>๓) ยุทธศาสตร์ภาคกลาง: ยุทธศาสตร์ที่ ๑ พัฒนากรุงเทพฯ เป็นมหานครทันสมัย ระดับโลกควบคู่กับการพัฒนาคุณภาพชีวิตและแก้ไขปัญหาสิ่งแวดล้อมเมือง</p> <p>๔) ยุทธศาสตร์กลุ่มภาคกลาง: ประเด็นยุทธศาสตร์ที่ ๒ พัฒนาโครงสร้างพื้นฐาน ระบบโลจิสติกส์ เมือง ชุมชนอย่างเป็นระบบ พัฒนาการบริหารจัดการน้ำ ทรัพยากรธรรมชาติและสิ่งแวดล้อมอย่างสมดุลและยั่งยืน</p> <p>๕) ยุทธศาสตร์จังหวัด: ประเด็นยุทธศาสตร์ที่ ๓</p> <p>๖) นโยบายสำคัญ หรือ อื่นๆ ฯลฯ:</p> <p>ความพร้อมของโครงการ</p> <p>๑) พื้นที่ดำเนินการ</p> <p><input checked="" type="checkbox"/> ดำเนินการได้ทันที</p> <p>๒) แบบรูปรายการ/แผนการปฏิบัติงาน</p> <p><input checked="" type="checkbox"/> มีและสมบูรณ์</p> <p>๓) ความพร้อมของบุคลากร เครื่องมือ และเทคนิคการดำเนินการ</p> <p><input checked="" type="checkbox"/> มีพร้อมดำเนินการได้ทันที</p>												
<p>๗. ระยะเวลา งบประมาณ พื้นที่เป้าหมาย</p>	<p>ดำเนินการ ๕ ปี ตั้งแต่ปีงบประมาณ พ.ศ. ๒๕๖๑-๒๕๖๕</p> <p>๒๐๐,๐๐๐,๐๐๐ บาท</p> <p>จังหวัดสมุทรปราการ</p>												
<p>๘. กิจกรรมหลักของโครงการ</p>	<p>พัฒนานาโครข่ายการคมนาคมระดับหมู่บ้าน/ชุมชนเพื่อเชื่อมโยงเส้นทางคมนาคมสายหลัก สายรอง</p>												
<p>๘.๑ กิจกรรมหลักที่ ๑ งบประมาณ ผู้รับผิดชอบ หน่วยงานที่เกี่ยวข้อง</p>	<p>กิจกรรม: ก่อสร้างทางเดินเท้า คสล. และสะพาน - ก่อสร้างทางเดินเท้า คสล. หรือสะพาน</p> <p>งบประมาณรวม ๑๐๐,๐๐๐,๐๐๐ บาท</p> <table border="1" data-bbox="603 1240 1474 1317"> <thead> <tr> <th>ปี ๒๕๖๑</th> <th>ปี ๒๕๖๒</th> <th>ปี ๒๕๖๓</th> <th>ปี ๒๕๖๔</th> <th>ปี ๒๕๖๕</th> <th>ปี ๒๕๖๑-๒๕๖๕</th> </tr> </thead> <tbody> <tr> <td>๒๐,๐๐๐,๐๐๐</td> <td>๒๐,๐๐๐,๐๐๐</td> <td>๒๐,๐๐๐,๐๐๐</td> <td>๒๐,๐๐๐,๐๐๐</td> <td>๒๐,๐๐๐,๐๐๐</td> <td>๑๐๐,๐๐๐,๐๐๐</td> </tr> </tbody> </table> <p>ผู้รับผิดชอบ: ที่ทำการปกครองอำเภอทุกอำเภอ</p> <p>หน่วยงานที่เกี่ยวข้อง: อปท.ที่เกี่ยวข้อง</p>	ปี ๒๕๖๑	ปี ๒๕๖๒	ปี ๒๕๖๓	ปี ๒๕๖๔	ปี ๒๕๖๕	ปี ๒๕๖๑-๒๕๖๕	๒๐,๐๐๐,๐๐๐	๒๐,๐๐๐,๐๐๐	๒๐,๐๐๐,๐๐๐	๒๐,๐๐๐,๐๐๐	๒๐,๐๐๐,๐๐๐	๑๐๐,๐๐๐,๐๐๐
ปี ๒๕๖๑	ปี ๒๕๖๒	ปี ๒๕๖๓	ปี ๒๕๖๔	ปี ๒๕๖๕	ปี ๒๕๖๑-๒๕๖๕								
๒๐,๐๐๐,๐๐๐	๒๐,๐๐๐,๐๐๐	๒๐,๐๐๐,๐๐๐	๒๐,๐๐๐,๐๐๐	๒๐,๐๐๐,๐๐๐	๑๐๐,๐๐๐,๐๐๐								
<p>๘.๒ กิจกรรมหลักที่ ๒ งบประมาณ ผู้รับผิดชอบ หน่วยงานที่เกี่ยวข้อง</p>	<p>กิจกรรม: ปรับปรุง/ซ่อมแซมทางเดินเท้าและสะพาน - ปรับปรุง/ซ่อมแซมทางเดินเท้า คสล. หรือสะพาน</p> <p>งบประมาณรวม ๑๐๐,๐๐๐,๐๐๐ บาท</p> <table border="1" data-bbox="603 1545 1474 1621"> <thead> <tr> <th>ปี ๒๕๖๑</th> <th>ปี ๒๕๖๒</th> <th>ปี ๒๕๖๓</th> <th>ปี ๒๕๖๔</th> <th>ปี ๒๕๖๕</th> <th>ปี ๒๕๖๑-๒๕๖๕</th> </tr> </thead> <tbody> <tr> <td>๒๐,๐๐๐,๐๐๐</td> <td>๒๐,๐๐๐,๐๐๐</td> <td>๒๐,๐๐๐,๐๐๐</td> <td>๒๐,๐๐๐,๐๐๐</td> <td>๒๐,๐๐๐,๐๐๐</td> <td>๑๐๐,๐๐๐,๐๐๐</td> </tr> </tbody> </table> <p>ผู้รับผิดชอบ: ที่ทำการปกครองอำเภอทุกอำเภอ</p> <p>หน่วยงานที่เกี่ยวข้อง: อปท.ที่เกี่ยวข้อง</p>	ปี ๒๕๖๑	ปี ๒๕๖๒	ปี ๒๕๖๓	ปี ๒๕๖๔	ปี ๒๕๖๕	ปี ๒๕๖๑-๒๕๖๕	๒๐,๐๐๐,๐๐๐	๒๐,๐๐๐,๐๐๐	๒๐,๐๐๐,๐๐๐	๒๐,๐๐๐,๐๐๐	๒๐,๐๐๐,๐๐๐	๑๐๐,๐๐๐,๐๐๐
ปี ๒๕๖๑	ปี ๒๕๖๒	ปี ๒๕๖๓	ปี ๒๕๖๔	ปี ๒๕๖๕	ปี ๒๕๖๑-๒๕๖๕								
๒๐,๐๐๐,๐๐๐	๒๐,๐๐๐,๐๐๐	๒๐,๐๐๐,๐๐๐	๒๐,๐๐๐,๐๐๐	๒๐,๐๐๐,๐๐๐	๑๐๐,๐๐๐,๐๐๐								

แบบสรุปโครงการแบบย่อ (Project Brief)

ประเด็นการพัฒนาจังหวัด ยุทธศาสตร์ที่ ๓

กลยุทธ์ที่ ๑. พัฒนาและปรับปรุง/ซ่อมแซมถนนสายหลัก/สายรอง สะพาน และสิ่งอำนวยความสะดวกด้านการจราจรเพื่อให้ประชาชนสามารถสัญจรและขนส่งสินค้าได้โดยสะดวก

๓. รณรงค์ และบังคับใช้กฎหมายกับผู้บริโภคให้ถนน เพื่อเสริมสร้างวินัยการจราจรและพัฒนาสิ่งอำนวยความสะดวกด้านการจราจร

หัวข้อ	รายละเอียด
๑. ชื่อโครงการ	วางผังเมืองการพัฒนาพื้นที่โดยรอบสถานีรถไฟฟ้ามหานครเพื่อรองรับระบบการขนส่งทางรางในเขตจังหวัดสมุทรปราการ
๒. ความสำคัญของโครงการ หลักการ และเหตุผล	เนื่องจากรัฐบาลมีการก่อสร้างรถไฟฟ้าสายสีเขียวอ่อน ช่วงแบริ้ง-สมุทรปราการ ระยะทาง ๑๒.๖ กิโลเมตรและช่วงสมุทรปราการ(บางบึง-บางปู) ระยะทาง ๙.๑ กิโลเมตร รวมระยะทางทั้งสิ้น ๒๑.๗ กิโลเมตร ซึ่งโครงการรถไฟฟ้าจะมีผลกระทบต่อรูปแบบการใช้ประโยชน์ที่ดินของพื้นที่ชุมชนโดยรอบแนวเส้นทาง โดยเฉพาะอย่างยิ่งชุมชนบริเวณโดยรอบสถานีรถไฟฟ้ามหานครจำเป็นต้องมีการวางแผนการพัฒนาศูนย์ชุมชนบริเวณแนวรถไฟฟ้า เพื่อให้เกิดการใช้ประโยชน์ที่ดินเหมาะสม และสามารถรองรับการขยายตัวของชุมชนในอนาคตได้ ดังนั้น จึงต้องดำเนินการพัฒนาพื้นที่ตลอดแนวรถไฟฟ้าอย่างเหมาะสม สอดคล้องกับศักยภาพของพื้นที่ และมีการใช้ประโยชน์พื้นที่อย่างคุ้มค่า
๓. วัตถุประสงค์ของโครงการ	๑. เพื่อเพิ่มศักยภาพของพื้นที่ตามแนวรถไฟฟ้าสายสีเขียวอ่อน(ช่วงแบริ้ง-บางปู) ให้เป็นแหล่งรองรับการขยายตัวด้านธุรกิจและที่อยู่อาศัยของจังหวัด ๒. เพื่อให้ชุมชนตามแนวรถไฟฟ้าสายสีเขียวอ่อน(ช่วงแบริ้ง-บางปู)มีการพัฒนาอย่างเป็นระบบ และมีทิศทางที่เชื่อมโยงและสอดคล้องกับศักยภาพในพื้นที่ ๓. เพื่อให้เกิดชุมชนน่าอยู่
๔. ตัวชี้วัดและค่าเป้าหมาย	ร้อยละที่เพิ่มขึ้นของปริมาณผู้ใช้บริการระบบขนส่งมวลชน (ร้อยละ๑๐)
๕. ผลผลิต/ผลลัพธ์	ผลผลิต ๑. มีประชาชนผู้ใช้บริการระบบขนส่งมวลชนเพิ่มขึ้นร้อยละ ๑๐ ๒. มูลค่าการลงทุนของภาคธุรกิจและบริการเพิ่มขึ้น ผลลัพธ์ ๑. ประชาชนมีอาชีพเสริมและมีรายได้เพิ่ม ๒. ประชาชนผู้ใช้บริการระบบขนส่งมวลชนได้รับการบริการทางด้านสาธารณสุขภาคสาธารณสุขการที่มีประสิทธิภาพ
๖. ความเชื่อมโยงกับยุทธศาสตร์	ความเชื่อมโยงกับยุทธศาสตร์ ๑) ยุทธศาสตร์ชาติ: ยุทธศาสตร์ด้านการพัฒนาโครงสร้างพื้นฐานและระบบโลจิสติกส์ ๒) แผนพัฒนาเศรษฐกิจและสังคมแห่งชาติ ฉบับที่ ๑๒ (ยุทธศาสตร์การพัฒนากภาค เมือง ๗): ยุทธศาสตร์ที่ ๙ ๓) ยุทธศาสตร์ภาคกลาง: ยุทธศาสตร์ที่ ๕ เปิดประตูการค้า การลงทุน การท่องเที่ยว เชื่อมโยงเขตเศรษฐกิจพิเศษทวาย-ภาคกลาง-ระยองเศรษฐกิจภาคตะวันออก ๔) ยุทธศาสตร์กลุ่มภาคกลางปริมณฑล: ประเด็นยุทธศาสตร์ที่ ๒ พัฒนาโครงสร้างพื้นฐานระบบโลจิสติกส์ เมือง ชุมชนอย่างเป็นระบบ พัฒนาการบริหารจัดการน้ำ ทรัพยากรธรรมชาติ และสิ่งแวดล้อมอย่างสมดุลและยั่งยืน ๕) ยุทธศาสตร์จังหวัด: ประเด็นยุทธศาสตร์ที่ ๓ ๖) นโยบายสำคัญ หรือ อื่นๆ ฯลฯ:

หัวข้อ	รายละเอียด												
	<p>ความพร้อมของโครงการ</p> <p>๑)พื้นที่ดำเนินการ</p> <p><input checked="" type="checkbox"/> ดำเนินการได้ทันที</p> <p>๒)แบบรูปรายการ/แผนการปฏิบัติงาน</p> <p><input checked="" type="checkbox"/> มีและสมบูรณ์</p> <p>๓)ความพร้อมของบุคลากร เครื่องมือ และเทคนิคการดำเนินการ</p> <p><input checked="" type="checkbox"/> มีพร้อมดำเนินการได้ทันที</p>												
๗. ระยะเวลา งบประมาณ พื้นที่เป้าหมาย	<p>ดำเนินการ ๕ ปี ตั้งแต่ปีงบประมาณ พ.ศ. ๒๕๖๑-๒๕๖๕</p> <p>๘๑,๐๐๐,๐๐๐ บาท</p> <p>จังหวัดสมุทรปราการ</p>												
๘. กิจกรรมหลักของ โครงการ	<p>วางผังเมืองการพัฒนาพื้นที่โดยรอบสถานีรถไฟฟ้ายานส่งมวลชนเพื่อรองรับระบบการขนส่งทางรางในเขตจังหวัดสมุทรปราการ</p>												
๘.๑ กิจกรรมหลักที่ ๑ งบประมาณ ผู้รับผิดชอบ หน่วยงานที่เกี่ยวข้อง	<p>กิจกรรม: สำรวจและออกแบบการพัฒนาพื้นที่โดยรอบสถานีรถไฟฟ้ายาน</p> <p>-กิจกรรมศึกษาและการมีส่วนร่วมของประชาชน</p> <p>-ออกแบบการพัฒนาพื้นที่สถานีเป้าหมายที่มีความจำเป็นเร่งด่วน</p> <p>งบประมาณรวม ๘,๐๐๐,๐๐๐ บาท</p> <table border="1"> <thead> <tr> <th>ปี ๒๕๖๑</th> <th>ปี๒๕๖๒</th> <th>ปี๒๕๖๓</th> <th>ปี๒๕๖๔</th> <th>ปี๒๕๖๕</th> <th>ปี๒๕๖๑-๒๕๖๕</th> </tr> </thead> <tbody> <tr> <td>๘,๐๐๐,๐๐๐</td> <td>๐</td> <td>๐</td> <td>๐</td> <td>๐</td> <td>๘,๐๐๐,๐๐๐</td> </tr> </tbody> </table> <p>ผู้รับผิดชอบ: สำนักงานโยธาธิการและผังเมืองจังหวัดสมุทรปราการ</p> <p>หน่วยงานที่เกี่ยวข้อง: สำนักงานโยธาธิการและผังเมืองจังหวัดสมุทรปราการ</p>	ปี ๒๕๖๑	ปี๒๕๖๒	ปี๒๕๖๓	ปี๒๕๖๔	ปี๒๕๖๕	ปี๒๕๖๑-๒๕๖๕	๘,๐๐๐,๐๐๐	๐	๐	๐	๐	๘,๐๐๐,๐๐๐
ปี ๒๕๖๑	ปี๒๕๖๒	ปี๒๕๖๓	ปี๒๕๖๔	ปี๒๕๖๕	ปี๒๕๖๑-๒๕๖๕								
๘,๐๐๐,๐๐๐	๐	๐	๐	๐	๘,๐๐๐,๐๐๐								
๘.๒ กิจกรรมหลักที่ ๒ งบประมาณ ผู้รับผิดชอบ หน่วยงานที่เกี่ยวข้อง	<p>กิจกรรม: ประชาสัมพันธ์ เผยแพร่ ให้ประชาชนสามารถนำมาใช้ประโยชน์ในการพัฒนาที่ดิน</p> <p>-ประชาสัมพันธ์ เผยแพร่ ให้ประชาชนสามารถนำมาใช้ประโยชน์ในการพัฒนาที่ดิน</p> <p>งบประมาณรวม ๘,๐๐๐,๐๐๐ บาท</p> <table border="1"> <thead> <tr> <th>ปี ๒๕๖๑</th> <th>ปี๒๕๖๒</th> <th>ปี๒๕๖๓</th> <th>ปี๒๕๖๔</th> <th>ปี๒๕๖๕</th> <th>ปี๒๕๖๑-๒๕๖๕</th> </tr> </thead> <tbody> <tr> <td>๒,๐๐๐,๐๐๐</td> <td>๒,๐๐๐,๐๐๐</td> <td>๐</td> <td>๒,๐๐๐,๐๐๐</td> <td>๒,๐๐๐,๐๐๐</td> <td>๘,๐๐๐,๐๐๐</td> </tr> </tbody> </table> <p>ผู้รับผิดชอบ: สำนักงานโยธาธิการและผังเมืองจังหวัดสมุทรปราการ</p> <p>หน่วยงานที่เกี่ยวข้อง: สำนักงานโยธาธิการและผังเมืองจังหวัดสมุทรปราการ</p>	ปี ๒๕๖๑	ปี๒๕๖๒	ปี๒๕๖๓	ปี๒๕๖๔	ปี๒๕๖๕	ปี๒๕๖๑-๒๕๖๕	๒,๐๐๐,๐๐๐	๒,๐๐๐,๐๐๐	๐	๒,๐๐๐,๐๐๐	๒,๐๐๐,๐๐๐	๘,๐๐๐,๐๐๐
ปี ๒๕๖๑	ปี๒๕๖๒	ปี๒๕๖๓	ปี๒๕๖๔	ปี๒๕๖๕	ปี๒๕๖๑-๒๕๖๕								
๒,๐๐๐,๐๐๐	๒,๐๐๐,๐๐๐	๐	๒,๐๐๐,๐๐๐	๒,๐๐๐,๐๐๐	๘,๐๐๐,๐๐๐								
๘.๓ กิจกรรมหลักที่ ๓ งบประมาณ ผู้รับผิดชอบ หน่วยงานที่เกี่ยวข้อง	<p>กิจกรรม: การจัดทำแผนแม่บทการพัฒนาพื้นที่การจัดระเบียบการใช้ประโยชน์ที่ดินและโครงสร้างพื้นฐานตามแนวเส้นทางรถไฟฟ้าจังหวัดสมุทรปราการ</p> <p>งบประมาณรวม ๒๕,๐๐๐,๐๐๐ บาท</p> <table border="1"> <thead> <tr> <th>ปี ๒๕๖๑</th> <th>ปี๒๕๖๒</th> <th>ปี๒๕๖๓</th> <th>ปี๒๕๖๔</th> <th>ปี๒๕๖๕</th> <th>ปี๒๕๖๑-๒๕๖๕</th> </tr> </thead> <tbody> <tr> <td>๐</td> <td>๒๕,๐๐๐,๐๐๐</td> <td>๐</td> <td>๐</td> <td>๐</td> <td>๒๕,๐๐๐,๐๐๐</td> </tr> </tbody> </table> <p>ผู้รับผิดชอบ: องค์การบริหารส่วนจังหวัดสมุทรปราการ</p> <p>หน่วยงานที่เกี่ยวข้อง: องค์การบริหารส่วนจังหวัดสมุทรปราการ</p>	ปี ๒๕๖๑	ปี๒๕๖๒	ปี๒๕๖๓	ปี๒๕๖๔	ปี๒๕๖๕	ปี๒๕๖๑-๒๕๖๕	๐	๒๕,๐๐๐,๐๐๐	๐	๐	๐	๒๕,๐๐๐,๐๐๐
ปี ๒๕๖๑	ปี๒๕๖๒	ปี๒๕๖๓	ปี๒๕๖๔	ปี๒๕๖๕	ปี๒๕๖๑-๒๕๖๕								
๐	๒๕,๐๐๐,๐๐๐	๐	๐	๐	๒๕,๐๐๐,๐๐๐								
๘.๔ กิจกรรมหลักที่ ๔ งบประมาณ ผู้รับผิดชอบ หน่วยงานที่เกี่ยวข้อง	<p>กิจกรรม: การจัดทำแผนแม่บทพัฒนาระบบโครงสร้างพื้นฐานการคมนาคมขนส่งในพื้นที่จังหวัดสมุทรปราการ</p> <p>งบประมาณรวม ๔๐,๐๐๐,๐๐๐ บาท</p> <table border="1"> <thead> <tr> <th>ปี ๒๕๖๑</th> <th>ปี๒๕๖๒</th> <th>ปี๒๕๖๓</th> <th>ปี๒๕๖๔</th> <th>ปี๒๕๖๕</th> <th>ปี๒๕๖๑-๒๕๖๕</th> </tr> </thead> <tbody> <tr> <td>๐</td> <td>๐</td> <td>๔๐,๐๐๐,๐๐๐</td> <td>๐</td> <td>๐</td> <td>๔๐,๐๐๐,๐๐๐</td> </tr> </tbody> </table> <p>ผู้รับผิดชอบ: องค์การบริหารส่วนจังหวัดสมุทรปราการ</p> <p>หน่วยงานที่เกี่ยวข้อง: องค์การบริหารส่วนจังหวัดสมุทรปราการ</p>	ปี ๒๕๖๑	ปี๒๕๖๒	ปี๒๕๖๓	ปี๒๕๖๔	ปี๒๕๖๕	ปี๒๕๖๑-๒๕๖๕	๐	๐	๔๐,๐๐๐,๐๐๐	๐	๐	๔๐,๐๐๐,๐๐๐
ปี ๒๕๖๑	ปี๒๕๖๒	ปี๒๕๖๓	ปี๒๕๖๔	ปี๒๕๖๕	ปี๒๕๖๑-๒๕๖๕								
๐	๐	๔๐,๐๐๐,๐๐๐	๐	๐	๔๐,๐๐๐,๐๐๐								

สรุปโครงการแบบย่อ (Project Brief)

ประเด็นการพัฒนาที่ ๔

แบบสรุปโครงการแบบย่อ (Project Brief)

ประเด็นการพัฒนาจังหวัด ยุทธศาสตร์ที่ ๔

กลยุทธ์ที่ ๑. พัฒนาสิ่งอำนวยความสะดวกในแหล่งท่องเที่ยวให้เพียงพอและได้มาตรฐาน

๒. พัฒนาโครงสร้างพื้นฐานเส้นทางสายหลัก และสายรองให้ได้มาตรฐานสามารถเข้าถึงแหล่งท่องเที่ยวได้สะดวก รวดเร็ว และปลอดภัย

หัวข้อ	รายละเอียด
๑. ชื่อโครงการ	พัฒนาโครงสร้างพื้นฐานการคมนาคมและสิ่งอำนวยความสะดวกเชื่อมโยงแหล่งท่องเที่ยวประจำจังหวัด
๒. ความสำคัญของโครงการ หลักการและเหตุผล	จากนโยบายของรัฐบาลที่มุ่งเน้นการสร้างรายได้จากการท่องเที่ยว ๒.๕ ล้านล้านบาท ภายในปี พ.ศ. ๒๕๖๐ เพื่อส่งเสริมการเพิ่มรายได้ให้กับประเทศ กระจายรายได้สู่ท้องถิ่น สร้างมูลค่าเพิ่มให้กับการท่องเที่ยวของประเทศไทย ยกกระดับคุณภาพชีวิตที่ดีให้กับคนไทย เสริมสร้างความเข้มแข็งให้กับชุมชน และสร้างจิตสำนึกให้ทุกภาคส่วน ดำเนินกิจกรรมการพัฒนาโดยคำนึงถึงความสมดุลและยั่งยืน ซึ่งในการตอบสนองนโยบายการท่องเที่ยวของรัฐบาลให้บรรลุผลตามเป้าหมายนั้น จำเป็นอย่างยิ่งที่ต้องได้รับแรงขับเคลื่อนจากหน่วยงานที่เกี่ยวข้อง ทั้งภาครัฐ ภาคเอกชน องค์กรเครือข่าย การท่องเที่ยว รวมทั้งประชาชนในพื้นที่ที่จะเข้ามามีส่วนร่วมในการส่งเสริมและพัฒนาการท่องเที่ยว อีกทั้งการพัฒนาแหล่งท่องเที่ยว การบริการและบุคลากรทางการท่องเที่ยว ประกอบกับจังหวัดสมุทรปราการซึ่งเป็นที่ตั้งของสนามบินนานาชาติสุวรรณภูมิ จึงส่งผลให้อุตสาหกรรมการท่องเที่ยวในจังหวัดสมุทรปราการสามารถกระตุ้นเศรษฐกิจให้เกิดมูลค่าอย่างรวดเร็ว ส่งเสริมให้เกิดการหมุนเวียนของเศรษฐกิจในภาพรวม อีกทั้งยังช่วย สร้างรายได้และกระจายรายได้สู่ชุมชนอย่างยั่งยืน
๓. วัตถุประสงค์ของโครงการ	๑. เพื่อส่งเสริมและกระตุ้นการท่องเที่ยวของจังหวัดสมุทรปราการ ก่อให้เกิดการสร้างรายได้สู่จังหวัด ชุมชนและท้องถิ่น ๒. เพื่อเพิ่มศักยภาพการแข่งขันทางการท่องเที่ยวของจังหวัดสมุทรปราการ
๔. ตัวชี้วัดและค่าเป้าหมาย	ร้อยละที่เพิ่มขึ้นของแหล่งท่องเที่ยวที่ได้รับการพัฒนา (ร้อยละ๑๐)
๕. ผลผลิต/ผลลัพธ์	ผลผลิต ๑. แหล่งท่องเที่ยวได้รับการพัฒนาเพิ่มขึ้นร้อยละ ๑๐ ๒. ประชาชนมีรายได้จากท่องเที่ยวเพิ่มขึ้นร้อยละ ๑๐ ผลลัพธ์ ๑. ประชาชนมีสถานที่ท่องเที่ยวที่มีความปลอดภัยและได้มาตรฐาน ๒. แหล่งท่องเที่ยว กิจกรรมการท่องเที่ยว และสินค้าทางการท่องเที่ยวของจังหวัดสมุทรปราการ เป็นที่รู้จักมากขึ้นในพื้นที่เป้าหมาย
๖. ความเชื่อมโยงกับยุทธศาสตร์	ความเชื่อมโยงกับยุทธศาสตร์ ๑) ยุทธศาสตร์ชาติ: ยุทธศาสตร์ด้านการสร้างความสามารถในการแข่งขัน ๒) แผนพัฒนาเศรษฐกิจและสังคมแห่งชาติ ฉบับที่ ๑๒ (ยุทธศาสตร์การพัฒนาภาค เมืองฯ): ยุทธศาสตร์ที่ ๓ การสร้างความเข้มแข็งทางเศรษฐกิจและแข่งขันได้ ๓) ยุทธศาสตร์ภาคกลาง: ยุทธศาสตร์ที่ ๒ พัฒนาคุณภาพแหล่งท่องเที่ยวที่มีชื่อเสียงระดับนานาชาติและสร้างความเชื่อมโยงเพื่อกระจายการท่องเที่ยวทั่วทั้งภาค ๔) ยุทธศาสตร์กลุ่มภาคกลางปริมณฑล: ประเด็นยุทธศาสตร์ที่ ๒ พัฒนาโครงสร้างพื้นฐาน ระบบโลจิสติกส์ เมือง ชุมชนอย่างเป็นระบบ พัฒนาการบริหารจัดการน้ำ ทรัพยากรธรรมชาติและสิ่งแวดล้อมอย่างสมดุลและยั่งยืน

หัวข้อ	รายละเอียด												
	<p>๕) ยุทธศาสตร์จังหวัด:ประเด็นยุทธศาสตร์ที่ ๔</p> <p>๖) นโยบายสำคัญ หรือ อื่นๆ ฯลฯ:</p> <p>ความพร้อมของโครงการ</p> <p>๑)พื้นที่ดำเนินการ</p> <p><input checked="" type="checkbox"/> ดำเนินการได้ทันที</p> <p>๒)แบบรูปรายการ/แผนการปฏิบัติงาน</p> <p><input checked="" type="checkbox"/> มีและสมบูรณ์</p> <p>๓)ความพร้อมของบุคลากร เครื่องมือ และเทคนิคการดำเนินการ</p> <p><input checked="" type="checkbox"/> มีพร้อมดำเนินการได้ทันที</p>												
<p>๗. ระยะเวลา</p> <p>งบประมาณ</p> <p>พื้นที่เป้าหมาย</p>	<p>ดำเนินการ ๕ ปี ตั้งแต่ปีงบประมาณ พ.ศ. ๒๕๖๑-๒๕๖๕</p> <p>๒๕๗,๐๐๐,๐๐๐ บาท</p> <p>จังหวัดสมุทรปราการ</p>												
<p>๘. กิจกรรมหลักของโครงการ พัฒนาโครงสร้างพื้นฐานการคมนาคมและสิ่งอำนวยความสะดวกเชื่อมโยงแหล่งท่องเที่ยวประจำจังหวัด</p>													
<p>๘.๑ กิจกรรมหลักที่ ๑</p> <p>งบประมาณ</p> <p>ผู้รับผิดชอบ</p> <p>หน่วยงานที่เกี่ยวข้อง</p>	<p>กิจกรรม: พัฒนาและปรับปรุงถนนที่เป็นเส้นทางเชื่อมโยงด้านการคมนาคมแหล่งท่องเที่ยวสำคัญ</p> <p>-ก่อสร้าง/ปรับปรุงทางและสะพาน</p> <p>งบประมาณรวม ๑๕๒,๐๐๐,๐๐๐ บาท</p> <table border="1"> <thead> <tr> <th>ปี ๒๕๖๑</th> <th>ปี ๒๕๖๒</th> <th>ปี ๒๕๖๓</th> <th>ปี ๒๕๖๔</th> <th>ปี ๒๕๖๕</th> <th>ปี ๒๕๖๑-๒๕๖๕</th> </tr> </thead> <tbody> <tr> <td>๓๐,๐๐๐,๐๐๐</td> <td>๓๒,๐๐๐,๐๐๐</td> <td>๓๐,๐๐๐,๐๐๐</td> <td>๓๐,๐๐๐,๐๐๐</td> <td>๓๐,๐๐๐,๐๐๐</td> <td>๑๕๒,๐๐๐,๐๐๐</td> </tr> </tbody> </table> <p>ผู้รับผิดชอบ: ๑.แขวงทางหลวงสมุทรปราการ</p> <p>๒.แขวงทางหลวงชนบทสมุทรปราการ</p> <p>หน่วยงานที่เกี่ยวข้อง: ๑.ที่ทำการปกครองอำเภอทุกอำเภอ</p> <p>๒.สำนักงานการท่องเที่ยวและกีฬาจังหวัดสมุทรปราการ</p> <p>๓.อปท.ที่เกี่ยวข้อง</p>	ปี ๒๕๖๑	ปี ๒๕๖๒	ปี ๒๕๖๓	ปี ๒๕๖๔	ปี ๒๕๖๕	ปี ๒๕๖๑-๒๕๖๕	๓๐,๐๐๐,๐๐๐	๓๒,๐๐๐,๐๐๐	๓๐,๐๐๐,๐๐๐	๓๐,๐๐๐,๐๐๐	๓๐,๐๐๐,๐๐๐	๑๕๒,๐๐๐,๐๐๐
ปี ๒๕๖๑	ปี ๒๕๖๒	ปี ๒๕๖๓	ปี ๒๕๖๔	ปี ๒๕๖๕	ปี ๒๕๖๑-๒๕๖๕								
๓๐,๐๐๐,๐๐๐	๓๒,๐๐๐,๐๐๐	๓๐,๐๐๐,๐๐๐	๓๐,๐๐๐,๐๐๐	๓๐,๐๐๐,๐๐๐	๑๕๒,๐๐๐,๐๐๐								
<p>๘.๒ กิจกรรมหลักที่ ๒</p> <p>งบประมาณ</p> <p>ผู้รับผิดชอบ</p> <p>หน่วยงานที่เกี่ยวข้อง</p>	<p>กิจกรรม: พัฒนาและปรับปรุงสิ่งอำนวยความสะดวกในแหล่งท่องเที่ยว</p> <p>-ก่อสร้าง/ปรับปรุงสิ่งอำนวยความสะดวก</p> <p>งบประมาณรวม ๒๗,๐๐๐,๐๐๐ บาท</p> <table border="1"> <thead> <tr> <th>ปี ๒๕๖๑</th> <th>ปี ๒๕๖๒</th> <th>ปี ๒๕๖๓</th> <th>ปี ๒๕๖๔</th> <th>ปี ๒๕๖๕</th> <th>ปี ๒๕๖๑-๒๕๖๕</th> </tr> </thead> <tbody> <tr> <td>๕,๐๐๐,๐๐๐</td> <td>๕,๐๐๐,๐๐๐</td> <td>๕,๐๐๐,๐๐๐</td> <td>๗,๐๐๐,๐๐๐</td> <td>๕,๐๐๐,๐๐๐</td> <td>๒๗,๐๐๐,๐๐๐</td> </tr> </tbody> </table> <p>ผู้รับผิดชอบ: ๑.แขวงทางหลวงสมุทรปราการ</p> <p>๒.แขวงทางหลวงชนบทสมุทรปราการ</p> <p>๓.ที่ทำการปกครองอำเภอเมืองสมุทรปราการ</p> <p>๔.อปท.ที่เกี่ยวข้อง</p> <p>หน่วยงานที่เกี่ยวข้อง: ๑.สำนักงานการท่องเที่ยวและกีฬาจังหวัดสมุทรปราการ</p> <p>๒.ที่ทำการปกครองอำเภอทุกอำเภอ</p>	ปี ๒๕๖๑	ปี ๒๕๖๒	ปี ๒๕๖๓	ปี ๒๕๖๔	ปี ๒๕๖๕	ปี ๒๕๖๑-๒๕๖๕	๕,๐๐๐,๐๐๐	๕,๐๐๐,๐๐๐	๕,๐๐๐,๐๐๐	๗,๐๐๐,๐๐๐	๕,๐๐๐,๐๐๐	๒๗,๐๐๐,๐๐๐
ปี ๒๕๖๑	ปี ๒๕๖๒	ปี ๒๕๖๓	ปี ๒๕๖๔	ปี ๒๕๖๕	ปี ๒๕๖๑-๒๕๖๕								
๕,๐๐๐,๐๐๐	๕,๐๐๐,๐๐๐	๕,๐๐๐,๐๐๐	๗,๐๐๐,๐๐๐	๕,๐๐๐,๐๐๐	๒๗,๐๐๐,๐๐๐								
<p>๘.๓ กิจกรรมหลักที่ ๓</p> <p>งบประมาณ</p> <p>ผู้รับผิดชอบ</p> <p>หน่วยงานที่เกี่ยวข้อง</p>	<p>กิจกรรม: พัฒนาเส้นทางจักรยานเพื่อการท่องเที่ยวเชิงสุขภาพ</p> <p>-ก่อสร้าง/ปรับปรุงทางพร้อมสิ่งอำนวยความสะดวก</p> <p>งบประมาณรวม ๒๕,๐๐๐,๐๐๐ บาท</p> <table border="1"> <thead> <tr> <th>ปี ๒๕๖๑</th> <th>ปี ๒๕๖๒</th> <th>ปี ๒๕๖๓</th> <th>ปี ๒๕๖๔</th> <th>ปี ๒๕๖๕</th> <th>ปี ๒๕๖๑-๒๕๖๕</th> </tr> </thead> <tbody> <tr> <td>๕,๐๐๐,๐๐๐</td> <td>๕,๐๐๐,๐๐๐</td> <td>๕,๐๐๐,๐๐๐</td> <td>๕,๐๐๐,๐๐๐</td> <td>๕,๐๐๐,๐๐๐</td> <td>๒๕,๐๐๐,๐๐๐</td> </tr> </tbody> </table> <p>ผู้รับผิดชอบ: ๑.ที่ทำการปกครองอำเภอ</p> <p>๒.อปท.ที่เกี่ยวข้อง</p>	ปี ๒๕๖๑	ปี ๒๕๖๒	ปี ๒๕๖๓	ปี ๒๕๖๔	ปี ๒๕๖๕	ปี ๒๕๖๑-๒๕๖๕	๕,๐๐๐,๐๐๐	๕,๐๐๐,๐๐๐	๕,๐๐๐,๐๐๐	๕,๐๐๐,๐๐๐	๕,๐๐๐,๐๐๐	๒๕,๐๐๐,๐๐๐
ปี ๒๕๖๑	ปี ๒๕๖๒	ปี ๒๕๖๓	ปี ๒๕๖๔	ปี ๒๕๖๕	ปี ๒๕๖๑-๒๕๖๕								
๕,๐๐๐,๐๐๐	๕,๐๐๐,๐๐๐	๕,๐๐๐,๐๐๐	๕,๐๐๐,๐๐๐	๕,๐๐๐,๐๐๐	๒๕,๐๐๐,๐๐๐								

หัวข้อ	รายละเอียด												
<p>๘.๔ กิจกรรมหลักที่ ๔ งบประมาณ ผู้รับผิดชอบ หน่วยงานที่เกี่ยวข้อง</p>	<p>หน่วยงานที่เกี่ยวข้อง: สำนักงานท่องเที่ยวและกีฬาจังหวัดสมุทรปราการ</p> <p>กิจกรรม: พัฒนาสิ่งอำนวยความสะดวกและความปลอดภัยในแหล่งท่องเที่ยว -ก่อสร้าง/ปรับปรุงทางสิ่งอำนวยความสะดวก</p> <p>งบประมาณรวม ๑๔,๐๐๐,๐๐๐ บาท</p> <table border="1" data-bbox="587 392 1476 474"> <thead> <tr> <th>ปี ๒๕๖๑</th> <th>ปี ๒๕๖๒</th> <th>ปี ๒๕๖๓</th> <th>ปี ๒๕๖๔</th> <th>ปี ๒๕๖๕</th> <th>ปี ๒๕๖๑-๒๕๖๕</th> </tr> </thead> <tbody> <tr> <td>๐</td> <td>๕,๐๐๐,๐๐๐</td> <td>๓,๐๐๐,๐๐๐</td> <td>๓,๐๐๐,๐๐๐</td> <td>๓,๐๐๐,๐๐๐</td> <td>๑๔,๐๐๐,๐๐๐</td> </tr> </tbody> </table> <p>ผู้รับผิดชอบ: ๑.ที่ทำการปกครองอำเภอ ๒.อปท.ที่เกี่ยวข้อง</p> <p>หน่วยงานที่เกี่ยวข้อง: สำนักงานท่องเที่ยวและกีฬาจังหวัดสมุทรปราการ</p>	ปี ๒๕๖๑	ปี ๒๕๖๒	ปี ๒๕๖๓	ปี ๒๕๖๔	ปี ๒๕๖๕	ปี ๒๕๖๑-๒๕๖๕	๐	๕,๐๐๐,๐๐๐	๓,๐๐๐,๐๐๐	๓,๐๐๐,๐๐๐	๓,๐๐๐,๐๐๐	๑๔,๐๐๐,๐๐๐
ปี ๒๕๖๑	ปี ๒๕๖๒	ปี ๒๕๖๓	ปี ๒๕๖๔	ปี ๒๕๖๕	ปี ๒๕๖๑-๒๕๖๕								
๐	๕,๐๐๐,๐๐๐	๓,๐๐๐,๐๐๐	๓,๐๐๐,๐๐๐	๓,๐๐๐,๐๐๐	๑๔,๐๐๐,๐๐๐								
<p>๘.๕ กิจกรรมหลักที่ ๕ งบประมาณ ผู้รับผิดชอบ หน่วยงานที่เกี่ยวข้อง</p>	<p>กิจกรรม: ก่อสร้างถนน คสล. และเส้นทางจักรยานเพื่อการท่องเที่ยวและขนถ่ายสินค้า ทางการเกษตร เชื่อมโยงหมู่ที่ ๔,๕,๖ ตำบลบางกะเจ้ากับตำบลบางกอบัว อำเภอ พระประแดง จังหวัดสมุทรปราการ -ก่อสร้าง/ปรับปรุงทางสิ่งอำนวยความสะดวก</p> <p>งบประมาณรวม ๓๙,๐๐๐,๐๐๐ บาท</p> <table border="1" data-bbox="587 835 1476 918"> <thead> <tr> <th>ปี ๒๕๖๑</th> <th>ปี ๒๕๖๒</th> <th>ปี ๒๕๖๓</th> <th>ปี ๒๕๖๔</th> <th>ปี ๒๕๖๕</th> <th>ปี ๒๕๖๑-๒๕๖๕</th> </tr> </thead> <tbody> <tr> <td>๐</td> <td>๐</td> <td>๐</td> <td>๐</td> <td>๓๙,๐๐๐,๐๐๐</td> <td>๓๙,๐๐๐,๐๐๐</td> </tr> </tbody> </table> <p>ผู้รับผิดชอบ: ๑.ที่ทำการปกครองอำเภอพระประแดง ๒.อปท.ที่เกี่ยวข้อง</p> <p>หน่วยงานที่เกี่ยวข้อง: สำนักงานท่องเที่ยวและกีฬาจังหวัดสมุทรปราการ</p>	ปี ๒๕๖๑	ปี ๒๕๖๒	ปี ๒๕๖๓	ปี ๒๕๖๔	ปี ๒๕๖๕	ปี ๒๕๖๑-๒๕๖๕	๐	๐	๐	๐	๓๙,๐๐๐,๐๐๐	๓๙,๐๐๐,๐๐๐
ปี ๒๕๖๑	ปี ๒๕๖๒	ปี ๒๕๖๓	ปี ๒๕๖๔	ปี ๒๕๖๕	ปี ๒๕๖๑-๒๕๖๕								
๐	๐	๐	๐	๓๙,๐๐๐,๐๐๐	๓๙,๐๐๐,๐๐๐								

แบบสรุปโครงการแบบย่อ (Project Brief)

ประเด็นการพัฒนาจังหวัด ยุทธศาสตร์ที่ ๔

กลยุทธ์ที่ ๑. พัฒนาสิ่งอำนวยความสะดวกในแหล่งท่องเที่ยวให้เพียงพอและได้มาตรฐาน

๓. ส่งเสริมการประชาสัมพันธ์และการตลาดด้านการท่องเที่ยว เชิงประวัติศาสตร์ ศิลปวัฒนธรรม

๔. พัฒนาบุคลากรด้านการท่องเที่ยวในอุตสาหกรรมท่องเที่ยวและเครือข่ายทางธุรกิจของผู้ประกอบการให้
ความเข้มแข็ง

หัวข้อ	รายละเอียด
๑. ชื่อโครงการ	เพิ่มศักยภาพการแข่งขันการท่องเที่ยวจังหวัดสมุทรปราการ
๒. ความสำคัญของโครงการ หลักการและเหตุผล	จังหวัดสมุทรปราการ เป็นจังหวัดในเขตปริมณฑลใกล้กรุงเทพมหานครที่มีศักยภาพแข็งแกร่งในทุกด้าน ไม่ว่าจะเป็นแหล่งรองรับความเจริญด้านโลจิสติกส์ ที่พร้อมด้วยระบบคมนาคมขนส่ง และยังเป็นที่ตั้งของสนามบึงสุวรรณภูมิ สนามบินระบับนานาชาติของประเทศไทย มีแหล่งท่องเที่ยวที่น่าสนใจหลากหลายแห่งหลากหลายประเภท ทั้งแหล่งท่องเที่ยวทางประวัติศาสตร์และวัฒนธรรม แหล่งท่องเที่ยวเชิงนิเวศ และแหล่งท่องเที่ยวเพื่อนันทนาการ อีกทั้งประเพณีวัฒนธรรมท้องถิ่น และสินค้าของฝากของที่ระลึกที่มีชื่อเสียงและเป็นเอกลักษณ์ แต่จากสถิติด้านการท่องเที่ยวของจังหวัดสมุทรปราการ ปรากฏว่าจำนวนนักท่องเที่ยวและรายได้จากการท่องเที่ยวของจังหวัดสมุทรปราการยังไม่มีขยายตัวมากเท่าที่ควร และส่วนใหญ่มีเฉพาะแหล่งท่องเที่ยวแห่งใหญ่ของเอกชนที่ได้รับความนิยมและเป็นที่รู้จัก ในขณะที่ยังมีแหล่งท่องเที่ยวที่น่าสนใจและมีคุณค่าอีกหลายแห่งในจังหวัดสมุทรปราการยังไม่เป็นที่รู้จัก การส่งเสริมและพัฒนาการประชาสัมพันธ์การท่องเที่ยวจึงเป็นสิ่งที่จะต้องให้ความสำคัญเป็นอย่างยิ่งเพื่อสร้างการรับรู้ให้เกิดขึ้นกับนักท่องเที่ยว
๓. วัตถุประสงค์ของโครงการ	๑. เพื่อประชาสัมพันธ์แหล่งท่องเที่ยว เส้นทางท่องเที่ยว กิจกรรมการท่องเที่ยว และสินค้าทางการท่องเที่ยวของจังหวัดสมุทรปราการให้เป็นที่รู้จักมากขึ้น ๒. เพื่อส่งเสริมและกระตุ้นการท่องเที่ยวของจังหวัดสมุทรปราการ ก่อให้เกิดการสร้างรายได้สู่จังหวัด ชุมชนและท้องถิ่น ๓. เพื่อเพิ่มศักยภาพการแข่งขันทางการท่องเที่ยวของจังหวัดสมุทรปราการ
๔. ตัวชี้วัดและค่าเป้าหมาย	๑. ร้อยละที่เพิ่มขึ้นของจำนวนนักท่องเที่ยว (ร้อยละ ๑๐) ๒. ร้อยละที่เพิ่มขึ้นของรายได้จากการท่องเที่ยว (ร้อยละ ๑๐)
๕. ผลผลิต/ผลลัพธ์	ผลผลิต ๑. ประชาชนมีรายได้จากท่องเที่ยวเพิ่มขึ้นร้อยละ ๑๐ ๒. มีนักท่องเที่ยวเข้ามาเที่ยวในจังหวัดสมุทรปราการเพิ่มขึ้นร้อยละ ๑๐ ผลลัพธ์ ธุรกิจและบริการด้านการท่องเที่ยวมีความเข้มแข็งและสามารถเติบโตได้อย่างต่อเนื่อง
๖. ความเชื่อมโยงกับยุทธศาสตร์	ความเชื่อมโยงกับยุทธศาสตร์ ๑) ยุทธศาสตร์ชาติ: ยุทธศาสตร์ด้านการสร้างความสามารถในการแข่งขัน ๒) แผนพัฒนาเศรษฐกิจและสังคมแห่งชาติ ฉบับที่ ๑๒ (ยุทธศาสตร์การพัฒนาภาคเมืองฯ): ยุทธศาสตร์ที่ ๓ การสร้างความเข้มแข็งทางเศรษฐกิจและแข่งขันได้อย่างยั่งยืน ๓) ยุทธศาสตร์ภาคกลาง: ยุทธศาสตร์ที่ ๒ พัฒนาคุณภาพแหล่งท่องเที่ยวที่มีชื่อเสียงระดับนานาชาติและสร้างความเชื่อมโยงเพื่อกระจายการท่องเที่ยวทั่วทั้งภาค

หัวข้อ	รายละเอียด												
	<p>๔) ยุทธศาสตร์กลุ่มภาคกลางปริมาณ:ประเด็นยุทธศาสตร์ที่ ๔ ส่งเสริมและพัฒนาการท่องเที่ยวเชิงอนุรักษ์และวัฒนธรรมที่สอดคล้องกับวิถีชีวิต พัฒนาแหล่งท่องเที่ยวและกิจกรรมการท่องเที่ยวให้มีชื่อเสียงระดับประเทศ</p> <p>๕) ยุทธศาสตร์จังหวัด:ประเด็นยุทธศาสตร์ที่ ๔</p> <p>๖) นโยบายสำคัญ หรือ อื่นๆ ฯลฯ:</p> <p>ความพร้อมของโครงการ</p> <p>๑)พื้นที่ดำเนินการ</p> <p><input checked="" type="checkbox"/> ดำเนินการได้ทันที</p> <p>๒)แบบรูปรายการ/แผนการปฏิบัติงาน</p> <p><input checked="" type="checkbox"/> มีและสมบูรณ์</p> <p>๓)ความพร้อมของบุคลากร เครื่องมือ และเทคนิคการดำเนินการ</p> <p><input checked="" type="checkbox"/> มีพร้อมดำเนินการได้ทันที</p>												
<p>๗. ระยะเวลา งบประมาณ พื้นที่เป้าหมาย</p>	<p>ดำเนินการ ๕ ปี ตั้งแต่ปีงบประมาณ พ.ศ. ๒๕๖๑-๒๕๖๕</p> <p>๙๐๕,๘๐๐,๐๐๐ บาท</p> <p>จังหวัดสมุทรปราการ</p>												
<p>๘. กิจกรรมหลักของโครงการ</p>	<p>เพิ่มศักยภาพการแข่งขันการท่องเที่ยวจังหวัดสมุทรปราการ</p>												
<p>๘.๑ กิจกรรมหลักที่ ๑ งบประมาณ ผู้รับผิดชอบ หน่วยงานที่เกี่ยวข้อง</p>	<p>กิจกรรม: พัฒนาแหล่งท่องเที่ยวที่เป็นประวัติศาสตร์ และศิลปวัฒนธรรม</p> <p>-ปรับปรุง/ซ่อมแซมอาคารและสิ่งประกอบ</p> <p>งบประมาณรวม ๑๔๔,๐๐๐,๐๐๐ บาท</p> <table border="1" data-bbox="571 1104 1476 1182"> <thead> <tr> <th>ปี ๒๕๖๑</th> <th>ปี ๒๕๖๒</th> <th>ปี ๒๕๖๓</th> <th>ปี ๒๕๖๔</th> <th>ปี ๒๕๖๕</th> <th>ปี ๒๕๖๑-๒๕๖๕</th> </tr> </thead> <tbody> <tr> <td>๑๐,๐๐๐,๐๐๐</td> <td>๒๕,๐๐๐,๐๐๐</td> <td>๒๕,๐๐๐,๐๐๐</td> <td>๔๒,๐๐๐,๐๐๐</td> <td>๔๒,๐๐๐,๐๐๐</td> <td>๑๔๔,๐๐๐,๐๐๐</td> </tr> </tbody> </table> <p>ผู้รับผิดชอบ: ๑.สำนักงานท่องเที่ยวและกีฬาจังหวัดสมุทรปราการ</p> <p>๒.ที่ทำการปกครองอำเภอพระประแดง</p> <p>หน่วยงานที่เกี่ยวข้อง: ที่ทำการปกครองอำเภอทุกอำเภอ</p>	ปี ๒๕๖๑	ปี ๒๕๖๒	ปี ๒๕๖๓	ปี ๒๕๖๔	ปี ๒๕๖๕	ปี ๒๕๖๑-๒๕๖๕	๑๐,๐๐๐,๐๐๐	๒๕,๐๐๐,๐๐๐	๒๕,๐๐๐,๐๐๐	๔๒,๐๐๐,๐๐๐	๔๒,๐๐๐,๐๐๐	๑๔๔,๐๐๐,๐๐๐
ปี ๒๕๖๑	ปี ๒๕๖๒	ปี ๒๕๖๓	ปี ๒๕๖๔	ปี ๒๕๖๕	ปี ๒๕๖๑-๒๕๖๕								
๑๐,๐๐๐,๐๐๐	๒๕,๐๐๐,๐๐๐	๒๕,๐๐๐,๐๐๐	๔๒,๐๐๐,๐๐๐	๔๒,๐๐๐,๐๐๐	๑๔๔,๐๐๐,๐๐๐								
<p>๘.๒ กิจกรรมหลักที่ ๒ งบประมาณ ผู้รับผิดชอบ หน่วยงานที่เกี่ยวข้อง</p>	<p>กิจกรรม: จัดกิจกรรมท่องเที่ยวแบบ “one day trip” และกิจกรรมเชิงศาสนา ศิลปวัฒนธรรม และเชิงสุขภาพ</p> <p>-ประชาสัมพันธ์เชิญชวน</p> <p>-จัดกิจกรรมการท่องเที่ยวแบบ “one day trip”</p> <p>งบประมาณรวม ๒๗,๐๐๐,๐๐๐ บาท</p> <table border="1" data-bbox="571 1545 1476 1624"> <thead> <tr> <th>ปี ๒๕๖๑</th> <th>ปี ๒๕๖๒</th> <th>ปี ๒๕๖๓</th> <th>ปี ๒๕๖๔</th> <th>ปี ๒๕๖๕</th> <th>ปี ๒๕๖๑-๒๕๖๕</th> </tr> </thead> <tbody> <tr> <td>๕,๐๐๐,๐๐๐</td> <td>๑๒,๐๐๐,๐๐๐</td> <td>๐</td> <td>๐</td> <td>๑๐,๐๐๐,๐๐๐</td> <td>๒๗,๐๐๐,๐๐๐</td> </tr> </tbody> </table> <p>ผู้รับผิดชอบ: สำนักงานวัฒนธรรมจังหวัดสมุทรปราการ</p> <p>หน่วยงานที่เกี่ยวข้อง: ๑.สำนักงานพระพุทธศาสนาจังหวัดสมุทรปราการ</p> <p>๒.สำนักงานท่องเที่ยวและกีฬาจังหวัดสมุทรปราการ</p>	ปี ๒๕๖๑	ปี ๒๕๖๒	ปี ๒๕๖๓	ปี ๒๕๖๔	ปี ๒๕๖๕	ปี ๒๕๖๑-๒๕๖๕	๕,๐๐๐,๐๐๐	๑๒,๐๐๐,๐๐๐	๐	๐	๑๐,๐๐๐,๐๐๐	๒๗,๐๐๐,๐๐๐
ปี ๒๕๖๑	ปี ๒๕๖๒	ปี ๒๕๖๓	ปี ๒๕๖๔	ปี ๒๕๖๕	ปี ๒๕๖๑-๒๕๖๕								
๕,๐๐๐,๐๐๐	๑๒,๐๐๐,๐๐๐	๐	๐	๑๐,๐๐๐,๐๐๐	๒๗,๐๐๐,๐๐๐								
<p>๘.๓ กิจกรรมหลักที่ ๓ งบประมาณ ผู้รับผิดชอบ หน่วยงานที่เกี่ยวข้อง</p>	<p>กิจกรรม: เพิ่มขีดความสามารถผู้ประกอบการภาคอุตสาหกรรมท่องเที่ยวและเครือข่าย</p> <p>-ถ่ายทอดองค์ความรู้</p> <p>-ฝึกทักษะ และพัฒนาความรู้นำไปต่อยอดในการพัฒนาธุรกิจบริการ</p> <p>-ส่งเสริมการรวมกลุ่มเพื่อสร้างความเข้มแข็ง</p> <p>งบประมาณรวม ๕๒,๐๐๐,๐๐๐ บาท</p> <table border="1" data-bbox="571 1989 1476 2067"> <thead> <tr> <th>ปี ๒๕๖๑</th> <th>ปี ๒๕๖๒</th> <th>ปี ๒๕๖๓</th> <th>ปี ๒๕๖๔</th> <th>ปี ๒๕๖๕</th> <th>ปี ๒๕๖๑-๒๕๖๕</th> </tr> </thead> <tbody> <tr> <td>๑๐,๐๐๐,๐๐๐</td> <td>๑,๐๐๐,๐๐๐</td> <td>๒๐,๐๐๐,๐๐๐</td> <td>๒๐,๐๐๐,๐๐๐</td> <td>๑,๖๐๐,๐๐๐</td> <td>๕๒,๐๐๐,๐๐๐</td> </tr> </tbody> </table> <p>ผู้รับผิดชอบ: ๑.สำนักงานท่องเที่ยวและกีฬาจังหวัดสมุทรปราการ</p>	ปี ๒๕๖๑	ปี ๒๕๖๒	ปี ๒๕๖๓	ปี ๒๕๖๔	ปี ๒๕๖๕	ปี ๒๕๖๑-๒๕๖๕	๑๐,๐๐๐,๐๐๐	๑,๐๐๐,๐๐๐	๒๐,๐๐๐,๐๐๐	๒๐,๐๐๐,๐๐๐	๑,๖๐๐,๐๐๐	๕๒,๐๐๐,๐๐๐
ปี ๒๕๖๑	ปี ๒๕๖๒	ปี ๒๕๖๓	ปี ๒๕๖๔	ปี ๒๕๖๕	ปี ๒๕๖๑-๒๕๖๕								
๑๐,๐๐๐,๐๐๐	๑,๐๐๐,๐๐๐	๒๐,๐๐๐,๐๐๐	๒๐,๐๐๐,๐๐๐	๑,๖๐๐,๐๐๐	๕๒,๐๐๐,๐๐๐								

หัวข้อ	รายละเอียด												
	<p>๒.สำนักงานพัฒนาชุมชนจังหวัดสมุทรปราการ หน่วยงานที่เกี่ยวข้อง: ๑.ที่ทำการปกครองจังหวัดสมุทรปราการ ๒.ที่ทำการปกครองอำเภอทุกอำเภอ ๓.องค์กรปกครองส่วนท้องถิ่น</p>												
<p>๘.๔ กิจกรรมหลักที่ ๔ งบประมาณ ผู้รับผิดชอบ หน่วยงานที่เกี่ยวข้อง</p>	<p>กิจกรรม: ประชาสัมพันธ์การท่องเที่ยวจังหวัดสมุทรปราการ -จัดทำสื่อประชาสัมพันธ์ทุกรูปแบบ -กิจกรรม Road show ด้านการท่องเที่ยว</p> <p>งบประมาณรวม ๔๖,๐๐๐,๐๐๐ บาท</p> <table border="1" data-bbox="571 562 1474 645"> <thead> <tr> <th>ปี ๒๕๖๑</th> <th>ปี๒๕๖๒</th> <th>ปี๒๕๖๓</th> <th>ปี๒๕๖๔</th> <th>ปี๒๕๖๕</th> <th>ปี๒๕๖๑-๒๕๖๕</th> </tr> </thead> <tbody> <tr> <td>๑๐,๐๐๐,๐๐๐</td> <td>๘,๐๐๐,๐๐๐</td> <td>๑๐,๐๐๐,๐๐๐</td> <td>๑๒,๐๐๐,๐๐๐</td> <td>๖,๐๐๐,๐๐๐</td> <td>๔๖,๐๐๐,๐๐๐</td> </tr> </tbody> </table> <p>ผู้รับผิดชอบ: สำนักงานท่องเที่ยวและกีฬาจังหวัดสมุทรปราการ หน่วยงานที่เกี่ยวข้อง: ๑.สำนักงานพาณิชย์จังหวัดสมุทรปราการ ๒.สำนักงานพัฒนาชุมชนจังหวัดสมุทรปราการ ๓.ที่ทำการปกครองอำเภอทุกอำเภอ</p>	ปี ๒๕๖๑	ปี๒๕๖๒	ปี๒๕๖๓	ปี๒๕๖๔	ปี๒๕๖๕	ปี๒๕๖๑-๒๕๖๕	๑๐,๐๐๐,๐๐๐	๘,๐๐๐,๐๐๐	๑๐,๐๐๐,๐๐๐	๑๒,๐๐๐,๐๐๐	๖,๐๐๐,๐๐๐	๔๖,๐๐๐,๐๐๐
ปี ๒๕๖๑	ปี๒๕๖๒	ปี๒๕๖๓	ปี๒๕๖๔	ปี๒๕๖๕	ปี๒๕๖๑-๒๕๖๕								
๑๐,๐๐๐,๐๐๐	๘,๐๐๐,๐๐๐	๑๐,๐๐๐,๐๐๐	๑๒,๐๐๐,๐๐๐	๖,๐๐๐,๐๐๐	๔๖,๐๐๐,๐๐๐								
<p>๘.๕ กิจกรรมหลักที่ ๕ งบประมาณ ผู้รับผิดชอบ หน่วยงานที่เกี่ยวข้อง</p>	<p>กิจกรรม: จัดงานรำลึก.ศ.๑๑๒ -จัดงานวันรำลึก.ศ.๑๑๒ ณ</p> <p>งบประมาณรวม ๕๐,๐๐๐,๐๐๐ บาท</p> <table border="1" data-bbox="571 958 1474 1041"> <thead> <tr> <th>ปี ๒๕๖๑</th> <th>ปี๒๕๖๒</th> <th>ปี๒๕๖๓</th> <th>ปี๒๕๖๔</th> <th>ปี๒๕๖๕</th> <th>ปี๒๕๖๑-๒๕๖๕</th> </tr> </thead> <tbody> <tr> <td>๑๐,๐๐๐,๐๐๐</td> <td>๑๐,๐๐๐,๐๐๐</td> <td>๑๐,๐๐๐,๐๐๐</td> <td>๑๐,๐๐๐,๐๐๐</td> <td>๑๐,๐๐๐,๐๐๐</td> <td>๕๐,๐๐๐,๐๐๐</td> </tr> </tbody> </table> <p>ผู้รับผิดชอบ: องค์การบริหารส่วนจังหวัดสมุทรปราการ หน่วยงานที่เกี่ยวข้อง: องค์การบริหารส่วนจังหวัดสมุทรปราการ</p>	ปี ๒๕๖๑	ปี๒๕๖๒	ปี๒๕๖๓	ปี๒๕๖๔	ปี๒๕๖๕	ปี๒๕๖๑-๒๕๖๕	๑๐,๐๐๐,๐๐๐	๑๐,๐๐๐,๐๐๐	๑๐,๐๐๐,๐๐๐	๑๐,๐๐๐,๐๐๐	๑๐,๐๐๐,๐๐๐	๕๐,๐๐๐,๐๐๐
ปี ๒๕๖๑	ปี๒๕๖๒	ปี๒๕๖๓	ปี๒๕๖๔	ปี๒๕๖๕	ปี๒๕๖๑-๒๕๖๕								
๑๐,๐๐๐,๐๐๐	๑๐,๐๐๐,๐๐๐	๑๐,๐๐๐,๐๐๐	๑๐,๐๐๐,๐๐๐	๑๐,๐๐๐,๐๐๐	๕๐,๐๐๐,๐๐๐								
<p>๘.๖ กิจกรรมหลักที่ ๖ งบประมาณ ผู้รับผิดชอบ หน่วยงานที่เกี่ยวข้อง</p>	<p>กิจกรรม: จัดงานประเพณีสงกรานต์ -สนับสนุนการจัดงานประเพณีสงกรานต์</p> <p>งบประมาณรวม ๓๓,๕๐๐,๐๐๐ บาท</p> <table border="1" data-bbox="571 1272 1453 1355"> <thead> <tr> <th>ปี ๒๕๖๑</th> <th>ปี๒๕๖๒</th> <th>ปี๒๕๖๓</th> <th>ปี๒๕๖๔</th> <th>ปี๒๕๖๕</th> <th>ปี๒๕๖๑-๒๕๖๕</th> </tr> </thead> <tbody> <tr> <td>๔,๕๐๐,๐๐๐</td> <td>๔,๕๐๐,๐๐๐</td> <td>๔,๕๐๐,๐๐๐</td> <td>๑๐,๐๐๐,๐๐๐</td> <td>๑๐,๐๐๐,๐๐๐</td> <td>๓๓,๕๐๐,๐๐๐</td> </tr> </tbody> </table> <p>ผู้รับผิดชอบ: องค์การบริหารส่วนจังหวัดสมุทรปราการ หน่วยงานที่เกี่ยวข้อง: องค์การบริหารส่วนจังหวัดสมุทรปราการ</p>	ปี ๒๕๖๑	ปี๒๕๖๒	ปี๒๕๖๓	ปี๒๕๖๔	ปี๒๕๖๕	ปี๒๕๖๑-๒๕๖๕	๔,๕๐๐,๐๐๐	๔,๕๐๐,๐๐๐	๔,๕๐๐,๐๐๐	๑๐,๐๐๐,๐๐๐	๑๐,๐๐๐,๐๐๐	๓๓,๕๐๐,๐๐๐
ปี ๒๕๖๑	ปี๒๕๖๒	ปี๒๕๖๓	ปี๒๕๖๔	ปี๒๕๖๕	ปี๒๕๖๑-๒๕๖๕								
๔,๕๐๐,๐๐๐	๔,๕๐๐,๐๐๐	๔,๕๐๐,๐๐๐	๑๐,๐๐๐,๐๐๐	๑๐,๐๐๐,๐๐๐	๓๓,๕๐๐,๐๐๐								
<p>๘.๗ กิจกรรมหลักที่ ๗ งบประมาณ ผู้รับผิดชอบ หน่วยงานที่เกี่ยวข้อง</p>	<p>กิจกรรม: ส่งเสริมการท่องเที่ยวเชิงประวัติศาสตร์ งานสมโภชสมุทรปราการ -จัดงานสมโภชสมุทรปราการ ณ บริเวณศาลากลางจังหวัดสมุทรปราการ</p> <p>งบประมาณรวม ๕๑,๐๐๐,๐๐๐ บาท</p> <table border="1" data-bbox="571 1585 1474 1668"> <thead> <tr> <th>ปี ๒๕๖๑</th> <th>ปี๒๕๖๒</th> <th>ปี๒๕๖๓</th> <th>ปี๒๕๖๔</th> <th>ปี๒๕๖๕</th> <th>ปี๒๕๖๑-๒๕๖๕</th> </tr> </thead> <tbody> <tr> <td>๑๐,๐๐๐,๐๐๐</td> <td>๑๐,๐๐๐,๐๐๐</td> <td>๑๐,๐๐๐,๐๐๐</td> <td>๑๑,๐๐๐,๐๐๐</td> <td>๑๐,๐๐๐,๐๐๐</td> <td>๕๑,๐๐๐,๐๐๐</td> </tr> </tbody> </table> <p>ผู้รับผิดชอบ: ๑.องค์การบริหารส่วนจังหวัดสมุทรปราการ ๒.สนง.การท่องเที่ยวและกีฬาจังหวัดสมุทรปราการ หน่วยงานที่เกี่ยวข้อง:-</p>	ปี ๒๕๖๑	ปี๒๕๖๒	ปี๒๕๖๓	ปี๒๕๖๔	ปี๒๕๖๕	ปี๒๕๖๑-๒๕๖๕	๑๐,๐๐๐,๐๐๐	๑๐,๐๐๐,๐๐๐	๑๐,๐๐๐,๐๐๐	๑๑,๐๐๐,๐๐๐	๑๐,๐๐๐,๐๐๐	๕๑,๐๐๐,๐๐๐
ปี ๒๕๖๑	ปี๒๕๖๒	ปี๒๕๖๓	ปี๒๕๖๔	ปี๒๕๖๕	ปี๒๕๖๑-๒๕๖๕								
๑๐,๐๐๐,๐๐๐	๑๐,๐๐๐,๐๐๐	๑๐,๐๐๐,๐๐๐	๑๑,๐๐๐,๐๐๐	๑๐,๐๐๐,๐๐๐	๕๑,๐๐๐,๐๐๐								
<p>๘.๘ กิจกรรมหลักที่ ๘ งบประมาณ ผู้รับผิดชอบ หน่วยงานที่เกี่ยวข้อง</p>	<p>กิจกรรม: ส่งเสริมและประชาสัมพันธ์การท่องเที่ยวจังหวัดสมุทรปราการในช่วงเทศกาลปีใหม่ -จัดงานในช่วงเทศกาลปีใหม่ ณ บริเวณตลาดน้ำบางน้ำผึ้ง</p> <p>งบประมาณรวม ๑๗,๕๐๐,๐๐๐ บาท</p> <table border="1" data-bbox="571 1989 1453 2072"> <thead> <tr> <th>ปี ๒๕๖๑</th> <th>ปี๒๕๖๒</th> <th>ปี๒๕๖๓</th> <th>ปี๒๕๖๔</th> <th>ปี๒๕๖๕</th> <th>ปี๒๕๖๑-๒๕๖๕</th> </tr> </thead> <tbody> <tr> <td>๓,๕๐๐,๐๐๐</td> <td>๓,๕๐๐,๐๐๐</td> <td>๓,๕๐๐,๐๐๐</td> <td>๓,๕๐๐,๐๐๐</td> <td>๓,๕๐๐,๐๐๐</td> <td>๑๗,๕๐๐,๐๐๐</td> </tr> </tbody> </table> <p>ผู้รับผิดชอบ: องค์การบริหารส่วนจังหวัดสมุทรปราการ หน่วยงานที่เกี่ยวข้อง: สำนักงานประชาสัมพันธ์จังหวัดสมุทรปราการ และสำนักงาน</p>	ปี ๒๕๖๑	ปี๒๕๖๒	ปี๒๕๖๓	ปี๒๕๖๔	ปี๒๕๖๕	ปี๒๕๖๑-๒๕๖๕	๓,๕๐๐,๐๐๐	๓,๕๐๐,๐๐๐	๓,๕๐๐,๐๐๐	๓,๕๐๐,๐๐๐	๓,๕๐๐,๐๐๐	๑๗,๕๐๐,๐๐๐
ปี ๒๕๖๑	ปี๒๕๖๒	ปี๒๕๖๓	ปี๒๕๖๔	ปี๒๕๖๕	ปี๒๕๖๑-๒๕๖๕								
๓,๕๐๐,๐๐๐	๓,๕๐๐,๐๐๐	๓,๕๐๐,๐๐๐	๓,๕๐๐,๐๐๐	๓,๕๐๐,๐๐๐	๑๗,๕๐๐,๐๐๐								

หัวข้อ	รายละเอียด												
	ท่องเที่ยวและกีฬาจังหวัดสมุทรปราการ												
๘.๙ กิจกรรมหลักที่ ๙ งบประมาณ ผู้รับผิดชอบ หน่วยงานที่เกี่ยวข้อง	กิจกรรม: จัดทำสื่อประชาสัมพันธ์และกิจกรรมการท่องเที่ยวจังหวัดสมุทรปราการ -จัดทำนิตยสาร รายเดือน ที่มีเนื้อหาเกี่ยวกับการท่องเที่ยว -ประชาสัมพันธ์ด้านการท่องเที่ยวและด้านอื่น ๆ งบประมาณรวม ๒๐๕,๕๐๐,๐๐๐ บาท <table border="1" data-bbox="571 439 1474 521"> <thead> <tr> <th>ปี ๒๕๖๑</th> <th>ปี ๒๕๖๒</th> <th>ปี ๒๕๖๓</th> <th>ปี ๒๕๖๔</th> <th>ปี ๒๕๖๕</th> <th>ปี ๒๕๖๑-๒๕๖๕</th> </tr> </thead> <tbody> <tr> <td>๕๐,๐๐๐,๐๐๐</td> <td>๕,๕๐๐,๐๐๐</td> <td>๕๐,๐๐๐,๐๐๐</td> <td>๕๐,๐๐๐,๐๐๐</td> <td>๕๐,๐๐๐,๐๐๐</td> <td>๒๐๕,๕๐๐,๐๐๐</td> </tr> </tbody> </table> ผู้รับผิดชอบ: สำนักงานท่องเที่ยวและกีฬาจังหวัดสมุทรปราการ หน่วยงานที่เกี่ยวข้อง: องค์การบริหารส่วนจังหวัดสมุทรปราการ	ปี ๒๕๖๑	ปี ๒๕๖๒	ปี ๒๕๖๓	ปี ๒๕๖๔	ปี ๒๕๖๕	ปี ๒๕๖๑-๒๕๖๕	๕๐,๐๐๐,๐๐๐	๕,๕๐๐,๐๐๐	๕๐,๐๐๐,๐๐๐	๕๐,๐๐๐,๐๐๐	๕๐,๐๐๐,๐๐๐	๒๐๕,๕๐๐,๐๐๐
ปี ๒๕๖๑	ปี ๒๕๖๒	ปี ๒๕๖๓	ปี ๒๕๖๔	ปี ๒๕๖๕	ปี ๒๕๖๑-๒๕๖๕								
๕๐,๐๐๐,๐๐๐	๕,๕๐๐,๐๐๐	๕๐,๐๐๐,๐๐๐	๕๐,๐๐๐,๐๐๐	๕๐,๐๐๐,๐๐๐	๒๐๕,๕๐๐,๐๐๐								
๘.๑๐ กิจกรรมหลักที่ ๑๐ งบประมาณ ผู้รับผิดชอบ หน่วยงานที่เกี่ยวข้อง	กิจกรรม: จัดกิจกรรมในงานนมัสการองค์พระสมุทรเจดีย์และงานกาชาดจังหวัดสมุทรปราการ -จัดกิจกรรมในงานนมัสการองค์พระสมุทรเจดีย์และงานกาชาดจังหวัดสมุทรปราการ งบประมาณรวม ๑๕,๐๐๐,๐๐๐ บาท <table border="1" data-bbox="571 837 1453 920"> <thead> <tr> <th>ปี ๒๕๖๑</th> <th>ปี ๒๕๖๒</th> <th>ปี ๒๕๖๓</th> <th>ปี ๒๕๖๔</th> <th>ปี ๒๕๖๕</th> <th>ปี ๒๕๖๑-๒๕๖๕</th> </tr> </thead> <tbody> <tr> <td>๓,๐๐๐,๐๐๐</td> <td>๓,๐๐๐,๐๐๐</td> <td>๓,๐๐๐,๐๐๐</td> <td>๓,๐๐๐,๐๐๐</td> <td>๓,๐๐๐,๐๐๐</td> <td>๑๕,๐๐๐,๐๐๐</td> </tr> </tbody> </table> ผู้รับผิดชอบ: องค์การบริหารส่วนจังหวัดสมุทรปราการ หน่วยงานที่เกี่ยวข้อง: สำนักงานประชาสัมพันธ์จังหวัดสมุทรปราการ และสำนักงานท่องเที่ยวและกีฬาจังหวัดสมุทรปราการ	ปี ๒๕๖๑	ปี ๒๕๖๒	ปี ๒๕๖๓	ปี ๒๕๖๔	ปี ๒๕๖๕	ปี ๒๕๖๑-๒๕๖๕	๓,๐๐๐,๐๐๐	๓,๐๐๐,๐๐๐	๓,๐๐๐,๐๐๐	๓,๐๐๐,๐๐๐	๓,๐๐๐,๐๐๐	๑๕,๐๐๐,๐๐๐
ปี ๒๕๖๑	ปี ๒๕๖๒	ปี ๒๕๖๓	ปี ๒๕๖๔	ปี ๒๕๖๕	ปี ๒๕๖๑-๒๕๖๕								
๓,๐๐๐,๐๐๐	๓,๐๐๐,๐๐๐	๓,๐๐๐,๐๐๐	๓,๐๐๐,๐๐๐	๓,๐๐๐,๐๐๐	๑๕,๐๐๐,๐๐๐								
๘.๑๑ กิจกรรมหลักที่ ๑๑ งบประมาณ ผู้รับผิดชอบ หน่วยงานที่เกี่ยวข้อง	กิจกรรม: จัดงานประเพณีรับบัว -สนับสนุนการจัดงานประเพณีรับบัว งบประมาณรวม ๕๐,๐๐๐,๐๐๐ บาท <table border="1" data-bbox="571 1193 1474 1276"> <thead> <tr> <th>ปี ๒๕๖๑</th> <th>ปี ๒๕๖๒</th> <th>ปี ๒๕๖๓</th> <th>ปี ๒๕๖๔</th> <th>ปี ๒๕๖๕</th> <th>ปี ๒๕๖๑-๒๕๖๕</th> </tr> </thead> <tbody> <tr> <td>๑๐,๐๐๐,๐๐๐</td> <td>๑๐,๐๐๐,๐๐๐</td> <td>๑๐,๐๐๐,๐๐๐</td> <td>๑๐,๐๐๐,๐๐๐</td> <td>๑๐,๐๐๐,๐๐๐</td> <td>๕๐,๐๐๐,๐๐๐</td> </tr> </tbody> </table> ผู้รับผิดชอบ: องค์การบริหารส่วนจังหวัดสมุทรปราการ หน่วยงานที่เกี่ยวข้อง: สำนักงานประชาสัมพันธ์จังหวัดสมุทรปราการ และสำนักงานท่องเที่ยวและกีฬาจังหวัดสมุทรปราการ	ปี ๒๕๖๑	ปี ๒๕๖๒	ปี ๒๕๖๓	ปี ๒๕๖๔	ปี ๒๕๖๕	ปี ๒๕๖๑-๒๕๖๕	๑๐,๐๐๐,๐๐๐	๑๐,๐๐๐,๐๐๐	๑๐,๐๐๐,๐๐๐	๑๐,๐๐๐,๐๐๐	๑๐,๐๐๐,๐๐๐	๕๐,๐๐๐,๐๐๐
ปี ๒๕๖๑	ปี ๒๕๖๒	ปี ๒๕๖๓	ปี ๒๕๖๔	ปี ๒๕๖๕	ปี ๒๕๖๑-๒๕๖๕								
๑๐,๐๐๐,๐๐๐	๑๐,๐๐๐,๐๐๐	๑๐,๐๐๐,๐๐๐	๑๐,๐๐๐,๐๐๐	๑๐,๐๐๐,๐๐๐	๕๐,๐๐๐,๐๐๐								
๘.๑๒ กิจกรรมหลักที่ ๑๒ งบประมาณ ผู้รับผิดชอบ หน่วยงานที่เกี่ยวข้อง	กิจกรรม: ส่งเสริมการท่องเที่ยวเชิงวัฒนธรรมและประเพณีอันดีงามของท้องถิ่น (งานลอยกระทงจังหวัดสมุทรปราการ) -จัดงานลอยกระทงจังหวัดสมุทรปราการ งบประมาณรวม ๒๕,๐๐๐,๐๐๐ บาท <table border="1" data-bbox="571 1592 1453 1675"> <thead> <tr> <th>ปี ๒๕๖๑</th> <th>ปี ๒๕๖๒</th> <th>ปี ๒๕๖๓</th> <th>ปี ๒๕๖๔</th> <th>ปี ๒๕๖๕</th> <th>ปี ๒๕๖๑-๒๕๖๕</th> </tr> </thead> <tbody> <tr> <td>๕,๐๐๐,๐๐๐</td> <td>๕,๐๐๐,๐๐๐</td> <td>๕,๐๐๐,๐๐๐</td> <td>๕,๐๐๐,๐๐๐</td> <td>๕,๐๐๐,๐๐๐</td> <td>๒๕,๐๐๐,๐๐๐</td> </tr> </tbody> </table> ผู้รับผิดชอบ: องค์การบริหารส่วนจังหวัดสมุทรปราการ หน่วยงานที่เกี่ยวข้อง: สำนักงานประชาสัมพันธ์จังหวัดสมุทรปราการ และสำนักงานท่องเที่ยวและกีฬาจังหวัดสมุทรปราการ	ปี ๒๕๖๑	ปี ๒๕๖๒	ปี ๒๕๖๓	ปี ๒๕๖๔	ปี ๒๕๖๕	ปี ๒๕๖๑-๒๕๖๕	๕,๐๐๐,๐๐๐	๕,๐๐๐,๐๐๐	๕,๐๐๐,๐๐๐	๕,๐๐๐,๐๐๐	๕,๐๐๐,๐๐๐	๒๕,๐๐๐,๐๐๐
ปี ๒๕๖๑	ปี ๒๕๖๒	ปี ๒๕๖๓	ปี ๒๕๖๔	ปี ๒๕๖๕	ปี ๒๕๖๑-๒๕๖๕								
๕,๐๐๐,๐๐๐	๕,๐๐๐,๐๐๐	๕,๐๐๐,๐๐๐	๕,๐๐๐,๐๐๐	๕,๐๐๐,๐๐๐	๒๕,๐๐๐,๐๐๐								
๘.๑๓ กิจกรรมหลักที่ ๑๓ งบประมาณ ผู้รับผิดชอบ หน่วยงานที่เกี่ยวข้อง	กิจกรรม: เสริมสร้างภาพลักษณ์และการประชาสัมพันธ์การท่องเที่ยวจังหวัดสมุทรปราการ -ออกแบบผลิตสื่อ หนังสือ คู่มือการโฆษณาประชาสัมพันธ์ -จัดนิทรรศการ การจัดกิจกรรมฝึกอบรมและการประชาสัมพันธ์ งบประมาณรวม ๑๐๐,๐๐๐,๐๐๐ บาท <table border="1" data-bbox="571 2038 1474 2121"> <thead> <tr> <th>ปี ๒๕๖๑</th> <th>ปี ๒๕๖๒</th> <th>ปี ๒๕๖๓</th> <th>ปี ๒๕๖๔</th> <th>ปี ๒๕๖๕</th> <th>ปี ๒๕๖๑-๒๕๖๕</th> </tr> </thead> <tbody> <tr> <td>๒๐,๐๐๐,๐๐๐</td> <td>๒๐,๐๐๐,๐๐๐</td> <td>๒๐,๐๐๐,๐๐๐</td> <td>๒๐,๐๐๐,๐๐๐</td> <td>๒๐,๐๐๐,๐๐๐</td> <td>๑๐๐,๐๐๐,๐๐๐</td> </tr> </tbody> </table>	ปี ๒๕๖๑	ปี ๒๕๖๒	ปี ๒๕๖๓	ปี ๒๕๖๔	ปี ๒๕๖๕	ปี ๒๕๖๑-๒๕๖๕	๒๐,๐๐๐,๐๐๐	๒๐,๐๐๐,๐๐๐	๒๐,๐๐๐,๐๐๐	๒๐,๐๐๐,๐๐๐	๒๐,๐๐๐,๐๐๐	๑๐๐,๐๐๐,๐๐๐
ปี ๒๕๖๑	ปี ๒๕๖๒	ปี ๒๕๖๓	ปี ๒๕๖๔	ปี ๒๕๖๕	ปี ๒๕๖๑-๒๕๖๕								
๒๐,๐๐๐,๐๐๐	๒๐,๐๐๐,๐๐๐	๒๐,๐๐๐,๐๐๐	๒๐,๐๐๐,๐๐๐	๒๐,๐๐๐,๐๐๐	๑๐๐,๐๐๐,๐๐๐								

หัวข้อ	รายละเอียด												
	<p>ผู้รับผิดชอบ: องค์การบริหารส่วนจังหวัดสมุทรปราการ</p> <p>หน่วยงานที่เกี่ยวข้อง: สำนักงานประชาสัมพันธ์จังหวัดสมุทรปราการ และสำนักงานท่องเที่ยวและกีฬาจังหวัดสมุทรปราการ</p>												
<p>๘.๑๔ กิจกรรมหลักที่ ๑๔ งบประมาณ ผู้รับผิดชอบ หน่วยงานที่เกี่ยวข้อง</p>	<p>กิจกรรม: ส่งเสริมการท่องเที่ยวของจังหวัดสมุทรปราการ“ในงานเทศกาลเที่ยวเมืองไทย”</p> <p>-จัดงานแสดง ณ อาคารชาเลนเจอร์ ๑ - ๓ ศูนย์การแสดงสินค้าและการประชุม อิมแพ็ค เมืองทองธานี จังหวัดนนทบุรี หรือสถานที่อื่นที่เหมาะสม</p> <p>งบประมาณรวม ๓๒,๐๐๐,๐๐๐ บาท</p> <table border="1" data-bbox="571 555 1455 638"> <thead> <tr> <th>ปี ๒๕๖๑</th> <th>ปี๒๕๖๒</th> <th>ปี๒๕๖๓</th> <th>ปี๒๕๖๔</th> <th>ปี๒๕๖๕</th> <th>ปี๒๕๖๑-๒๕๖๕</th> </tr> </thead> <tbody> <tr> <td>๐</td> <td>๘,๐๐๐,๐๐๐</td> <td>๘,๐๐๐,๐๐๐</td> <td>๘,๐๐๐,๐๐๐</td> <td>๘,๐๐๐,๐๐๐</td> <td>๓๒,๐๐๐,๐๐๐</td> </tr> </tbody> </table> <p>ผู้รับผิดชอบ: องค์การบริหารส่วนจังหวัดสมุทรปราการ</p> <p>หน่วยงานที่เกี่ยวข้อง: สำนักงานประชาสัมพันธ์จังหวัดสมุทรปราการ และสำนักงานท่องเที่ยวและกีฬาจังหวัดสมุทรปราการ</p>	ปี ๒๕๖๑	ปี๒๕๖๒	ปี๒๕๖๓	ปี๒๕๖๔	ปี๒๕๖๕	ปี๒๕๖๑-๒๕๖๕	๐	๘,๐๐๐,๐๐๐	๘,๐๐๐,๐๐๐	๘,๐๐๐,๐๐๐	๘,๐๐๐,๐๐๐	๓๒,๐๐๐,๐๐๐
ปี ๒๕๖๑	ปี๒๕๖๒	ปี๒๕๖๓	ปี๒๕๖๔	ปี๒๕๖๕	ปี๒๕๖๑-๒๕๖๕								
๐	๘,๐๐๐,๐๐๐	๘,๐๐๐,๐๐๐	๘,๐๐๐,๐๐๐	๘,๐๐๐,๐๐๐	๓๒,๐๐๐,๐๐๐								
<p>๘.๑๕ กิจกรรมหลักที่ ๑๕ งบประมาณ ผู้รับผิดชอบ หน่วยงานที่เกี่ยวข้อง</p>	<p>กิจกรรม: จัดทำป้ายประชาสัมพันธ์การท่องเที่ยวจังหวัดสมุทรปราการ (Billboard)</p> <p>-จัดทำป้ายประชาสัมพันธ์การท่องเที่ยวจังหวัดสมุทรปราการ (Billboard) จำนวน ๒ ป้าย</p> <p>งบประมาณรวม ๓๒,๘๐๐,๐๐๐ บาท</p> <table border="1" data-bbox="571 952 1455 1034"> <thead> <tr> <th>ปี ๒๕๖๑</th> <th>ปี๒๕๖๒</th> <th>ปี๒๕๖๓</th> <th>ปี๒๕๖๔</th> <th>ปี๒๕๖๕</th> <th>ปี๒๕๖๑-๒๕๖๕</th> </tr> </thead> <tbody> <tr> <td>๐</td> <td>๘,๒๐๐,๐๐๐</td> <td>๘,๒๐๐,๐๐๐</td> <td>๘,๒๐๐,๐๐๐</td> <td>๘,๒๐๐,๐๐๐</td> <td>๓๒,๘๐๐,๐๐๐</td> </tr> </tbody> </table> <p>ผู้รับผิดชอบ: องค์การบริหารส่วนจังหวัดสมุทรปราการ</p> <p>หน่วยงานที่เกี่ยวข้อง: องค์การบริหารส่วนจังหวัดสมุทรปราการ</p>	ปี ๒๕๖๑	ปี๒๕๖๒	ปี๒๕๖๓	ปี๒๕๖๔	ปี๒๕๖๕	ปี๒๕๖๑-๒๕๖๕	๐	๘,๒๐๐,๐๐๐	๘,๒๐๐,๐๐๐	๘,๒๐๐,๐๐๐	๘,๒๐๐,๐๐๐	๓๒,๘๐๐,๐๐๐
ปี ๒๕๖๑	ปี๒๕๖๒	ปี๒๕๖๓	ปี๒๕๖๔	ปี๒๕๖๕	ปี๒๕๖๑-๒๕๖๕								
๐	๘,๒๐๐,๐๐๐	๘,๒๐๐,๐๐๐	๘,๒๐๐,๐๐๐	๘,๒๐๐,๐๐๐	๓๒,๘๐๐,๐๐๐								
<p>๘.๑๖ กิจกรรมหลักที่ ๑๖ งบประมาณ ผู้รับผิดชอบ หน่วยงานที่เกี่ยวข้อง</p>	<p>กิจกรรม: ส่งเสริมกิจกรรมท่องเที่ยวเชิงกีฬา และนันทนาการ</p> <p>-จัดกิจกรรมการท่องเที่ยวในพื้นที่จังหวัด</p> <p>งบประมาณรวม ๒๓,๙๐๐,๐๐๐ บาท</p> <table border="1" data-bbox="571 1265 1455 1348"> <thead> <tr> <th>ปี ๒๕๖๑</th> <th>ปี๒๕๖๒</th> <th>ปี๒๕๖๓</th> <th>ปี๒๕๖๔</th> <th>ปี๒๕๖๕</th> <th>ปี๒๕๖๑-๒๕๖๕</th> </tr> </thead> <tbody> <tr> <td>๔,๐๐๐,๐๐๐</td> <td>๒,๔๐๐,๐๐๐</td> <td>๘,๐๐๐,๐๐๐</td> <td>๘,๐๐๐,๐๐๐</td> <td>๑,๕๐๐,๐๐๐</td> <td>๒๓,๙๐๐,๐๐๐</td> </tr> </tbody> </table> <p>ผู้รับผิดชอบ: สำนักงานท่องเที่ยวและกีฬาจังหวัดสมุทรปราการ</p> <p>หน่วยงานที่เกี่ยวข้อง: สำนักงานการกีฬาแห่งประเทศไทยจังหวัดสมุทรปราการ</p>	ปี ๒๕๖๑	ปี๒๕๖๒	ปี๒๕๖๓	ปี๒๕๖๔	ปี๒๕๖๕	ปี๒๕๖๑-๒๕๖๕	๔,๐๐๐,๐๐๐	๒,๔๐๐,๐๐๐	๘,๐๐๐,๐๐๐	๘,๐๐๐,๐๐๐	๑,๕๐๐,๐๐๐	๒๓,๙๐๐,๐๐๐
ปี ๒๕๖๑	ปี๒๕๖๒	ปี๒๕๖๓	ปี๒๕๖๔	ปี๒๕๖๕	ปี๒๕๖๑-๒๕๖๕								
๔,๐๐๐,๐๐๐	๒,๔๐๐,๐๐๐	๘,๐๐๐,๐๐๐	๘,๐๐๐,๐๐๐	๑,๕๐๐,๐๐๐	๒๓,๙๐๐,๐๐๐								

แบบสรุปโครงการแบบย่อ (Project Brief)

ประเด็นการพัฒนาจังหวัด ยุทธศาสตร์ที่ ๔

กลยุทธ์ที่ ๓. ส่งเสริมการประชาสัมพันธ์และการตลาดด้านการท่องเที่ยว เชิงประวัติศาสตร์ ศิลปวัฒนธรรม

๔. พัฒนาบุคลากรด้านการท่องเที่ยวในอุตสาหกรรมท่องเที่ยวและเครือข่ายทางธุรกิจของผู้ประกอบการให้
ความเข้มแข็ง

หัวข้อ	รายละเอียด
๑. ชื่อโครงการ	ส่งเสริมเส้นทางสินค้า OTOP และบริการเพื่อการท่องเที่ยวจังหวัดสมุทรปราการ
๒. ความสำคัญของโครงการ หลักการและเหตุผล	อุตสาหกรรมท่องเที่ยว เป็นหนึ่งมาตรการสำคัญของรัฐบาลไทย ที่ใช้กระตุ้นการขยายตัวทางเศรษฐกิจของประเทศมาโดยตลอด โดยเฉพาะการท่องเที่ยวแห่งประเทศไทย (ททท.) และหน่วยงานทั้งภาครัฐและเอกชน ได้รณรงค์ส่งเสริมการท่องเที่ยวเพื่อสนับสนุนให้นักท่องเที่ยวต่างชาติ เดินทางมาท่องเที่ยวและซื้อสินค้า OTOP (One Tambon One Product หรือ หนึ่งตำบลหนึ่งผลิตภัณฑ์) ของไทยให้มากยิ่งขึ้น โดยเน้นให้มีการใช้ผลิตภัณฑ์ที่เป็น OTOP ของชุมชนท้องถิ่นให้เป็นสินค้าของที่ระลึกและบริการให้กับนักท่องเที่ยว ด้วยการมุ่งเน้นคุณภาพและเพิ่มมูลค่าของผลิตภัณฑ์ OTOP ให้มากยิ่งขึ้น โดยการเชิดชูภาพลักษณ์ของแหล่งท่องเที่ยวเชิงศิลป วัฒนธรรม ที่มีความโดดเด่นเป็นเอกลักษณ์ทางวัฒนธรรม ผสมผสานกับความมีอัตลักษณ์ของสินค้า OTOP รวมทั้งการบริการที่มีคุณภาพ รวมทั้งการเชื่อมโยงสินค้าที่เป็นเอกลักษณ์ของชุมชนท้องถิ่น ศิลปวัฒนธรรม วิถีชีวิตและแหล่งท่องเที่ยว ด้วยกระบวนการมีส่วนร่วมของชุมชนและหน่วยงาน รวมทั้งบุคลากรทุกภาคส่วนในการเชื่อมโยงสินค้า OTOP กับการท่องเที่ยว ประกอบกับจังหวัดสมุทรปราการมีกลุ่มผู้ผลิตสินค้า OTOP และสินค้าชุมชน กับกลุ่มผู้ประกอบการธุรกิจท่องเที่ยวไม่ได้ทำงานร่วมกันอย่างชัดเจน ซึ่งเป็นการทำงานที่ต่างคนต่างทำไม่มีการสร้างเครือข่ายร่วมกันที่ชัดเจนเป็นรูปธรรมและเหมาะสม เนื่องจากมีการมุ่งเน้นเรื่องการผลิตเป็นจำนวนมากและมีช่องทางในการจัดจำหน่ายไม่หลากหลายวิธี จังหวัดสมุทรปราการจึงต้องส่งเสริมเส้นทางสินค้า OTOP และบริการเพื่อการท่องเที่ยวจังหวัดสมุทรปราการ
๓. วัตถุประสงค์ของโครงการ	๑. เพื่อเพิ่มช่องทางการจัดจำหน่ายสินค้า OTOP ด้านการท่องเที่ยว ๒. เพื่อพัฒนาศักยภาพและการรวมกลุ่มสินค้า OTOP และสินค้าชุมชนที่เป็น อัตลักษณ์ ๓. เพื่อสร้างมูลค่าเพิ่มให้กับสินค้า OTOP สินค้าชุมชน และรายได้เพิ่มให้กับผู้ประกอบการ
๔. ตัวชี้วัดและค่าเป้าหมาย	ร้อยละที่เพิ่มขึ้นของมูลค่าการจำหน่ายผลิตภัณฑ์ OTOP (ร้อยละ ๑๐)
๕. ผลผลิต/ผลลัพธ์	ผลผลิต ๑. ประชาชนมีรายได้จากท่องเที่ยวเพิ่มขึ้นร้อยละ ๑๐ ๒. มูลค่าการจำหน่ายผลิตภัณฑ์ OTOP เพิ่มขึ้นร้อยละ ๑๐ ต่อปี ผลลัพธ์ ธุรกิจและบริการด้านการท่องเที่ยวมีความเข้มแข็งและสามารถเติบโตได้อย่างต่อเนื่อง
๖. ความเชื่อมโยงกับยุทธศาสตร์	ความเชื่อมโยงกับยุทธศาสตร์ ๑) ยุทธศาสตร์ชาติ: ยุทธศาสตร์ด้านการสร้างความสามารถในการแข่งขัน ๒) แผนพัฒนาเศรษฐกิจและสังคมแห่งชาติ ฉบับที่ ๑๒ (ยุทธศาสตร์การพัฒนาภาคเมืองฯ): ยุทธศาสตร์ที่ ๓ การสร้างความเข้มแข็งทางเศรษฐกิจและแข่งขันได้อย่างยั่งยืน

หัวข้อ	รายละเอียด												
	<p>๓) ยุทธศาสตร์ภาคกลาง: ยุทธศาสตร์ที่ ๒ พัฒนาคุณภาพแหล่งท่องเที่ยวที่มีชื่อเสียงระดับนานาชาติและสร้างความเชื่อมโยงเพื่อกระจายการท่องเที่ยวทั่วทั้งภาค</p> <p>๔) ยุทธศาสตร์กลุ่มภาคกลางปริมณฑล: ประเด็นยุทธศาสตร์ที่ ๔ ส่งเสริมและพัฒนาการท่องเที่ยวเชิงอนุรักษ์และวัฒนธรรมที่สอดคล้องกับวิถีชีวิต พัฒนาแหล่งท่องเที่ยวและกิจกรรมการท่องเที่ยวให้มีชื่อเสียงระดับประเทศ</p> <p>๕) ยุทธศาสตร์จังหวัด: ประเด็นยุทธศาสตร์ที่ ๔</p> <p>๖) นโยบายสำคัญ หรือ อื่นๆ ฯลฯ:</p> <p>ความพร้อมของโครงการ</p> <p>๑) พื้นที่ดำเนินการ</p> <p><input checked="" type="checkbox"/> ดำเนินการได้ทันที</p> <p>๒) แบบรูปรายการ/แผนการปฏิบัติงาน</p> <p><input checked="" type="checkbox"/> มีและสมบูรณ์</p> <p>๓) ความพร้อมของบุคลากร เครื่องมือ และเทคนิคการดำเนินการ</p> <p><input checked="" type="checkbox"/> มีพร้อมดำเนินการได้ทันที</p>												
<p>๗. ระยะเวลา งบประมาณ พื้นที่เป้าหมาย</p>	<p>ดำเนินการ ๕ ปี ตั้งแต่ปีงบประมาณ พ.ศ. ๒๕๖๑-๒๕๖๕</p> <p>๒๓๐,๐๐๐,๐๐๐ บาท</p> <p>จังหวัดสมุทรปราการ</p>												
<p>๘. กิจกรรมหลักของโครงการ ส่งเสริมเส้นทางสินค้า OTOP และบริการเพื่อการท่องเที่ยวจังหวัดสมุทรปราการ</p>													
<p>๘.๑ กิจกรรมหลักที่ ๑ งบประมาณ ผู้รับผิดชอบ หน่วยงานที่เกี่ยวข้อง</p>	<p>กิจกรรม: เพิ่มทักษะการผลิตสินค้า OTOP และสินค้าชุมชนให้ได้มาตรฐาน</p> <ul style="list-style-type: none"> -พัฒนาทักษะการผลิตสินค้า OTOP และสินค้าชุมชน -ส่งเสริมสินค้า OTOP และสินค้าชุมชนให้ได้รับการรองมาตรฐาน <p>งบประมาณรวม ๒๕,๐๐๐,๐๐๐ บาท</p> <table border="1" data-bbox="564 1240 1481 1319"> <thead> <tr> <th>ปี ๒๕๖๑</th> <th>ปี ๒๕๖๒</th> <th>ปี ๒๕๖๓</th> <th>ปี ๒๕๖๔</th> <th>ปี ๒๕๖๕</th> <th>ปี ๒๕๖๑-๒๕๖๕</th> </tr> </thead> <tbody> <tr> <td>๕,๐๐๐,๐๐๐</td> <td>๕,๐๐๐,๐๐๐</td> <td>๕,๐๐๐,๐๐๐</td> <td>๕,๐๐๐,๐๐๐</td> <td>๕,๐๐๐,๐๐๐</td> <td>๒๕,๐๐๐,๐๐๐</td> </tr> </tbody> </table> <p>ผู้รับผิดชอบ: สำนักงานพัฒนาชุมชนจังหวัดสมุทรปราการ</p> <p>หน่วยงานที่เกี่ยวข้อง: ๑.สำนักงานพัฒนาชุมชนอำเภอทุกอำเภอ</p> <p>๒.กรมการพัฒนาชุมชน</p>	ปี ๒๕๖๑	ปี ๒๕๖๒	ปี ๒๕๖๓	ปี ๒๕๖๔	ปี ๒๕๖๕	ปี ๒๕๖๑-๒๕๖๕	๕,๐๐๐,๐๐๐	๕,๐๐๐,๐๐๐	๕,๐๐๐,๐๐๐	๕,๐๐๐,๐๐๐	๕,๐๐๐,๐๐๐	๒๕,๐๐๐,๐๐๐
ปี ๒๕๖๑	ปี ๒๕๖๒	ปี ๒๕๖๓	ปี ๒๕๖๔	ปี ๒๕๖๕	ปี ๒๕๖๑-๒๕๖๕								
๕,๐๐๐,๐๐๐	๕,๐๐๐,๐๐๐	๕,๐๐๐,๐๐๐	๕,๐๐๐,๐๐๐	๕,๐๐๐,๐๐๐	๒๕,๐๐๐,๐๐๐								
<p>๘.๒ กิจกรรมหลักที่ ๒ งบประมาณ ผู้รับผิดชอบ หน่วยงานที่เกี่ยวข้อง</p>	<p>กิจกรรม: สร้างมูลค่าเพิ่มสินค้าและบริการด้านการท่องเที่ยวที่เป็นอัตลักษณ์ของพื้นที่</p> <ul style="list-style-type: none"> -ถ่ายทอดองค์ความรู้และพัฒนาทักษะการเพิ่มมูลค่าเพิ่มสินค้าและบริการ <p>งบประมาณรวม ๕๕,๐๐๐,๐๐๐ บาท</p> <table border="1" data-bbox="564 1592 1481 1671"> <thead> <tr> <th>ปี ๒๕๖๑</th> <th>ปี ๒๕๖๒</th> <th>ปี ๒๕๖๓</th> <th>ปี ๒๕๖๔</th> <th>ปี ๒๕๖๕</th> <th>ปี ๒๕๖๑-๒๕๖๕</th> </tr> </thead> <tbody> <tr> <td>๑๐,๐๐๐,๐๐๐</td> <td>๑๐,๐๐๐,๐๐๐</td> <td>๑๕,๐๐๐,๐๐๐</td> <td>๑๐,๐๐๐,๐๐๐</td> <td>๑๐,๐๐๐,๐๐๐</td> <td>๕๕,๐๐๐,๐๐๐</td> </tr> </tbody> </table> <p>ผู้รับผิดชอบ: สำนักงานพัฒนาชุมชนจังหวัดสมุทรปราการ</p> <p>หน่วยงานที่เกี่ยวข้อง: ๑.กรมการพัฒนาชุมชน</p> <p>๒.ที่ทำการปกครองอำเภอทุกอำเภอ</p>	ปี ๒๕๖๑	ปี ๒๕๖๒	ปี ๒๕๖๓	ปี ๒๕๖๔	ปี ๒๕๖๕	ปี ๒๕๖๑-๒๕๖๕	๑๐,๐๐๐,๐๐๐	๑๐,๐๐๐,๐๐๐	๑๕,๐๐๐,๐๐๐	๑๐,๐๐๐,๐๐๐	๑๐,๐๐๐,๐๐๐	๕๕,๐๐๐,๐๐๐
ปี ๒๕๖๑	ปี ๒๕๖๒	ปี ๒๕๖๓	ปี ๒๕๖๔	ปี ๒๕๖๕	ปี ๒๕๖๑-๒๕๖๕								
๑๐,๐๐๐,๐๐๐	๑๐,๐๐๐,๐๐๐	๑๕,๐๐๐,๐๐๐	๑๐,๐๐๐,๐๐๐	๑๐,๐๐๐,๐๐๐	๕๕,๐๐๐,๐๐๐								
<p>๘.๓ กิจกรรมหลักที่ ๓ งบประมาณ ผู้รับผิดชอบ หน่วยงานที่เกี่ยวข้อง</p>	<p>กิจกรรม: ประชาสัมพันธ์และจัดหาช่องทางการจำหน่ายสินค้า OTOP ให้ตรงกับความต้องการของผู้บริโภค</p> <ul style="list-style-type: none"> -ประชาสัมพันธ์เชิญชวน -จัดกิจกรรมการจำหน่ายสินค้า OTOP และสินค้าชุมชน <p>งบประมาณรวม ๕๐,๐๐๐,๐๐๐ บาท</p> <table border="1" data-bbox="564 2031 1481 2110"> <thead> <tr> <th>ปี ๒๕๖๑</th> <th>ปี ๒๕๖๒</th> <th>ปี ๒๕๖๓</th> <th>ปี ๒๕๖๔</th> <th>ปี ๒๕๖๕</th> <th>ปี ๒๕๖๑-๒๕๖๕</th> </tr> </thead> <tbody> <tr> <td>๑๐,๐๐๐,๐๐๐</td> <td>๑๐,๐๐๐,๐๐๐</td> <td>๑๐,๐๐๐,๐๐๐</td> <td>๑๐,๐๐๐,๐๐๐</td> <td>๑๐,๐๐๐,๐๐๐</td> <td>๕๐,๐๐๐,๐๐๐</td> </tr> </tbody> </table> <p>ผู้รับผิดชอบ: สำนักงานพัฒนาชุมชนจังหวัดสมุทรปราการ</p>	ปี ๒๕๖๑	ปี ๒๕๖๒	ปี ๒๕๖๓	ปี ๒๕๖๔	ปี ๒๕๖๕	ปี ๒๕๖๑-๒๕๖๕	๑๐,๐๐๐,๐๐๐	๑๐,๐๐๐,๐๐๐	๑๐,๐๐๐,๐๐๐	๑๐,๐๐๐,๐๐๐	๑๐,๐๐๐,๐๐๐	๕๐,๐๐๐,๐๐๐
ปี ๒๕๖๑	ปี ๒๕๖๒	ปี ๒๕๖๓	ปี ๒๕๖๔	ปี ๒๕๖๕	ปี ๒๕๖๑-๒๕๖๕								
๑๐,๐๐๐,๐๐๐	๑๐,๐๐๐,๐๐๐	๑๐,๐๐๐,๐๐๐	๑๐,๐๐๐,๐๐๐	๑๐,๐๐๐,๐๐๐	๕๐,๐๐๐,๐๐๐								

หัวข้อ	รายละเอียด												
<p>๘.๔ กิจกรรมหลักที่ ๔ งบประมาณ ผู้รับผิดชอบ หน่วยงานที่เกี่ยวข้อง</p>	<p>หน่วยงานที่เกี่ยวข้อง: กรมการพัฒนาชุมชน</p> <p>กิจกรรม: จัดงานตลาดน้ำดอกแก้วในงานกาชาด -จัดกิจกรรมแสดงสินค้าสินค้า OTOP ของจังหวัดสมุทรปราการ</p> <p>งบประมาณรวม ๖๐,๐๐๐,๐๐๐ บาท</p> <table border="1" data-bbox="566 392 1481 470"> <thead> <tr> <th>ปี ๒๕๖๑</th> <th>ปี๒๕๖๒</th> <th>ปี๒๕๖๓</th> <th>ปี๒๕๖๔</th> <th>ปี๒๕๖๕</th> <th>ปี๒๕๖๑-๒๕๖๕</th> </tr> </thead> <tbody> <tr> <td>๑๒,๐๐๐,๐๐๐</td> <td>๑๒,๐๐๐,๐๐๐</td> <td>๑๒,๐๐๐,๐๐๐</td> <td>๑๒,๐๐๐,๐๐๐</td> <td>๑๒,๐๐๐,๐๐๐</td> <td>๖๐,๐๐๐,๐๐๐</td> </tr> </tbody> </table> <p>ผู้รับผิดชอบ: องค์การบริหารส่วนจังหวัดสมุทรปราการ หน่วยงานที่เกี่ยวข้อง: องค์การบริหารส่วนจังหวัดสมุทรปราการ</p>	ปี ๒๕๖๑	ปี๒๕๖๒	ปี๒๕๖๓	ปี๒๕๖๔	ปี๒๕๖๕	ปี๒๕๖๑-๒๕๖๕	๑๒,๐๐๐,๐๐๐	๑๒,๐๐๐,๐๐๐	๑๒,๐๐๐,๐๐๐	๑๒,๐๐๐,๐๐๐	๑๒,๐๐๐,๐๐๐	๖๐,๐๐๐,๐๐๐
ปี ๒๕๖๑	ปี๒๕๖๒	ปี๒๕๖๓	ปี๒๕๖๔	ปี๒๕๖๕	ปี๒๕๖๑-๒๕๖๕								
๑๒,๐๐๐,๐๐๐	๑๒,๐๐๐,๐๐๐	๑๒,๐๐๐,๐๐๐	๑๒,๐๐๐,๐๐๐	๑๒,๐๐๐,๐๐๐	๖๐,๐๐๐,๐๐๐								
<p>๘.๕ กิจกรรมหลักที่ ๕ งบประมาณ ผู้รับผิดชอบ หน่วยงานที่เกี่ยวข้อง</p>	<p>กิจกรรม: จัดงานรื่นรมย์ ชมของดีสมุทรปราการ -ประชาสัมพันธ์เชิญชวน -จัดกิจกรรมการจำหน่ายสินค้า OTOPและสินค้าชุมชน</p> <p>งบประมาณรวม ๕๐,๐๐๐,๐๐๐ บาท</p> <table border="1" data-bbox="566 739 1465 817"> <thead> <tr> <th>ปี ๒๕๖๑</th> <th>ปี๒๕๖๒</th> <th>ปี๒๕๖๓</th> <th>ปี๒๕๖๔</th> <th>ปี๒๕๖๕</th> <th>ปี๒๕๖๑-๒๕๖๕</th> </tr> </thead> <tbody> <tr> <td>๘,๐๐๐,๐๐๐</td> <td>๘,๐๐๐,๐๐๐</td> <td>๘,๐๐๐,๐๐๐</td> <td>๘,๐๐๐,๐๐๐</td> <td>๘,๐๐๐,๐๐๐</td> <td>๔๐,๐๐๐,๐๐๐</td> </tr> </tbody> </table> <p>ผู้รับผิดชอบ: องค์การบริหารส่วนจังหวัดสมุทรปราการ หน่วยงานที่เกี่ยวข้อง: องค์การบริหารส่วนจังหวัดสมุทรปราการ</p>	ปี ๒๕๖๑	ปี๒๕๖๒	ปี๒๕๖๓	ปี๒๕๖๔	ปี๒๕๖๕	ปี๒๕๖๑-๒๕๖๕	๘,๐๐๐,๐๐๐	๘,๐๐๐,๐๐๐	๘,๐๐๐,๐๐๐	๘,๐๐๐,๐๐๐	๘,๐๐๐,๐๐๐	๔๐,๐๐๐,๐๐๐
ปี ๒๕๖๑	ปี๒๕๖๒	ปี๒๕๖๓	ปี๒๕๖๔	ปี๒๕๖๕	ปี๒๕๖๑-๒๕๖๕								
๘,๐๐๐,๐๐๐	๘,๐๐๐,๐๐๐	๘,๐๐๐,๐๐๐	๘,๐๐๐,๐๐๐	๘,๐๐๐,๐๐๐	๔๐,๐๐๐,๐๐๐								

แบบสรุปโครงการแบบย่อ (Project Brief)

ประเด็นการพัฒนาจังหวัด ยุทธศาสตร์ที่ ๔

กลยุทธ์ที่ ๑. พัฒนาสิ่งอำนวยความสะดวกในแหล่งท่องเที่ยวให้เพียงพอและได้มาตรฐาน

๒. พัฒนาโครงสร้างพื้นฐานเส้นทางสายหลัก และสายรองให้ได้มาตรฐานสามารถเข้าถึงแหล่งท่องเที่ยวได้สะดวก รวดเร็ว และปลอดภัย

หัวข้อ	รายละเอียด
๑. ชื่อโครงการ	เพิ่มศักยภาพด้านการรักษาความปลอดภัยให้กับนักท่องเที่ยว เพื่อส่งเสริมภาพลักษณ์ด้านการท่องเที่ยวจังหวัดสมุทรปราการ
๒. ความสำคัญของโครงการ หลักการและเหตุผล	ในช่วงสามทศวรรษที่ผ่านมา อุตสาหกรรมการท่องเที่ยวของประเทศได้เจริญเติบโตอย่างรวดเร็ว มีนักท่องเที่ยวชาวต่างชาติเพิ่มขึ้นทุกปี สร้างรายได้ให้กับประเทศเป็นจำนวนมาก โดยเฉพาะในช่วง ๑๐ ปีที่ผ่านมา มีจำนวนนักท่องเที่ยวจากต่างประเทศที่เข้ามาประเทศไทย ขยายตัวเฉลี่ยร้อยละ ๑๐ ต่อปี และมีรายได้จากการใช้จ่ายของนักท่องเที่ยวดังกล่าวเพิ่มขึ้นเฉลี่ยกว่าร้อยละ ๒๐ ต่อปี อันเป็นผลจากการขยายตัวทางเศรษฐกิจของโลกเป็นสำคัญ อย่างไรก็ตาม อุตสาหกรรมท่องเที่ยวมีความอ่อนไหวต่อสถานการณ์ต่างๆ ค่อนข้างสูง ในปัจจัยหลายด้าน ได้แก่ ปัจจัยด้านเศรษฐกิจ ปัจจัยด้านการเมือง วิกฤติการณ์ทางความปลอดภัย ปัจจัยด้านโครงสร้างประชากร ปัจจัยด้านเทคโนโลยีและการสื่อสาร กระแสโลกาภิวัตน์ทางการท่องเที่ยว ปัญหาด้านความปลอดภัยในชีวิตและทรัพย์สิน ตลอดจนการคุ้มครองผลประโยชน์ให้กับนักท่องเที่ยว เป็นปัจจัยที่สำคัญปัจจัยหนึ่งซึ่งส่งผลกระทบต่อปริมาณนักท่องเที่ยวที่จะเดินทางเข้ามาท่องเที่ยวในจังหวัดสมุทรปราการ ประกอบกับจังหวัดสมุทรปราการเป็นจังหวัด ที่มีสถานที่ท่องเที่ยวที่หลากหลายใกล้เมืองหลวง และมีสนามบินสุวรรณภูมิที่เป็นด่านผ่านทางเข้า-ออกของนักท่องเที่ยว และบุคคลสำคัญ ดังนั้น เพื่อเป็นการส่งเสริมภาพลักษณ์ด้านการท่องเที่ยวจังหวัดสมุทรปราการจึงต้องให้ความสำคัญในการรักษาความปลอดภัยให้กับนักท่องเที่ยว และบุคคลสำคัญที่เดินทางมาท่องเที่ยวในจังหวัดสมุทรปราการ
๓. วัตถุประสงค์ของโครงการ	๑. เพื่อสร้างความเชื่อมั่นด้านความปลอดภัยในชีวิตและทรัพย์สินให้แก่นักท่องเที่ยว ๒. เพื่อเพิ่มประสิทธิภาพในการปฏิบัติหน้าที่ในการดูแลรักษาความปลอดภัยและเข้าให้ความช่วยเหลือนักท่องเที่ยวในสถานการณ์ฉุกเฉินต่าง ๆ ตามลักษณะพื้นที่ ของแหล่งท่องเที่ยวสำคัญๆ ๓. เพื่อพัฒนาระบบการรักษาความปลอดภัยและให้บริการแก่นักท่องเที่ยวและบุคคลผู้มามาตรฐานองค์กรระดับสากล ๔. เพื่อเพิ่มขีดความสามารถในการประชาสัมพันธ์และเผยแพร่ให้ข้อมูลที่เป็นประโยชน์กับนักท่องเที่ยว
๔. ตัวชี้วัดและค่าเป้าหมาย	ร้อยละที่เพิ่มขึ้นของแหล่งท่องเที่ยวที่ได้รับการพัฒนา (ร้อยละ๑๐)
๕. ผลผลิต/ผลลัพธ์	ผลผลิต ๑. แหล่งท่องเที่ยวได้รับการพัฒนาเพิ่มขึ้นร้อยละ ๑๐ ๒. ประชาชนมีสถานที่ท่องเที่ยวที่มีความปลอดภัยและได้มาตรฐานเพิ่มขึ้น ๓. ประชาชนมีรายได้จากท่องเที่ยวเพิ่มขึ้นร้อยละ ๑๐ ผลลัพธ์

หัวข้อ	รายละเอียด												
	<p>๑.นักท่องเที่ยวมีความเชื่อมั่นด้านความปลอดภัยในชีวิตและทรัพย์สินบริเวณแหล่งท่องเที่ยว</p> <p>๒.จังหวัดสมุทรปราการมีระบบการรักษาความปลอดภัยและให้บริการแก่นักท่องเที่ยวและบุคคลได้มาตรฐานองค์กรระดับสากล</p>												
<p>๖. ความเชื่อมโยงกับยุทธศาสตร์</p>	<p>ความเชื่อมโยงกับยุทธศาสตร์</p> <p>๑) ยุทธศาสตร์ชาติ:ยุทธศาสตร์ด้านความมั่นคง</p> <p>๒) แผนพัฒนาเศรษฐกิจและสังคมแห่งชาติ ฉบับที่ ๑๒ (ยุทธศาสตร์การพัฒนภาค เมืองฯ):ยุทธศาสตร์ที่ ๕ ด้านความมั่นคง</p> <p>๓) ยุทธศาสตร์ภาคกลาง:ยุทธศาสตร์ที่ ๒ พัฒนาคุณภาพแหล่งท่องเที่ยวที่มีชื่อเสียงระดับนานาชาติและสร้างความเชื่อมโยงเพื่อกระจายการท่องเที่ยวทั่วทั้งภาค</p> <p>๔) ยุทธศาสตร์กลุ่มภาคกลางปริณทล:ประเด็นยุทธศาสตร์ที่ ๔ ส่งเสริมและพัฒนาการท่องเที่ยวเชิงอนุรักษ์และวัฒนธรรมที่สอดคล้องกับวิถีชีวิต พัฒนาแหล่งท่องเที่ยวและกิจกรรมการท่องเที่ยวให้มีชื่อเสียงระดับประเทศ</p> <p>๕) ยุทธศาสตร์จังหวัด:ประเด็นยุทธศาสตร์ที่ ๔</p> <p>๖) นโยบายสำคัญ หรือ อื่นๆ ฯลฯ:</p> <p>ความพร้อมของโครงการ</p> <p>๑)พื้นที่ดำเนินการ</p> <p><input checked="" type="checkbox"/> ดำเนินการได้ทันที</p> <p>๒)แบบรูปรายการ/แผนการปฏิบัติงาน</p> <p><input checked="" type="checkbox"/> มีและสมบูรณ์</p> <p>๓)ความพร้อมของบุคลากร เครื่องมือ และเทคนิคการดำเนินการ</p> <p><input checked="" type="checkbox"/> มีพร้อมดำเนินการได้ทันที</p>												
<p>๗. ระยะเวลางบประมาณพื้นที่เป้าหมาย</p>	<p>ดำเนินการ ๕ ปี ตั้งแต่ปีงบประมาณ พ.ศ. ๒๕๖๑-๒๕๖๕</p> <p>๕๕,๐๐๐,๐๐๐ บาท</p> <p>จังหวัดสมุทรปราการ</p>												
<p>๘. กิจกรรมหลักของโครงการ</p>	<p>เพิ่มศักยภาพด้านการรักษาความปลอดภัยให้กับนักท่องเที่ยว เพื่อส่งเสริมภาพลักษณ์ด้านการท่องเที่ยวจังหวัดสมุทรปราการ</p>												
<p>๘.๑ กิจกรรมหลักที่ ๑</p> <p>งบประมาณผู้รับผิดชอบ</p> <p>หน่วยงานที่เกี่ยวข้อง</p>	<p>กิจกรรม: การอำนวยความสะดวกและรักษาความปลอดภัยให้กับนักท่องเที่ยวและบุคคลสำคัญในแหล่งท่องเที่ยว</p> <ul style="list-style-type: none"> -พัฒนาบุคลากรในหน่วยงานให้มีความรู้ความสามารถ ตลอดจนทัศนคติที่ดีในการปฏิบัติงาน ทำให้สามารถให้บริการได้อย่างมีคุณภาพมาตรฐาน -พัฒนาระบบรถนำขบวน ในกรณีนำขบวนบุคคลสำคัญหรือแขกของรัฐบาล และหน่วยงานภาครัฐ สถาบันต่างๆ ตลอดจนคณะนักท่องเที่ยว ที่เดินทางไปตามพื้นที่ต่างๆ -พัฒนาระบบเทคโนโลยีสารสนเทศเพื่อให้บริการนักท่องเที่ยวได้อย่างมีคุณภาพ <p>งบประมาณรวม ๒๕,๐๐๐,๐๐๐ บาท</p> <table border="1" data-bbox="587 1870 1476 1955"> <thead> <tr> <th>ปี ๒๕๖๑</th> <th>ปี ๒๕๖๒</th> <th>ปี ๒๕๖๓</th> <th>ปี ๒๕๖๔</th> <th>ปี ๒๕๖๕</th> <th>ปี ๒๕๖๑-๒๕๖๕</th> </tr> </thead> <tbody> <tr> <td>๕,๐๐๐,๐๐๐</td> <td>๕,๐๐๐,๐๐๐</td> <td>๕,๐๐๐,๐๐๐</td> <td>๕,๐๐๐,๐๐๐</td> <td>๕,๐๐๐,๐๐๐</td> <td>๒๕,๐๐๐,๐๐๐</td> </tr> </tbody> </table> <p>ผู้รับผิดชอบ: ตำรวจภูธรจังหวัดสมุทรปราการ</p> <p>หน่วยงานที่เกี่ยวข้อง: สำนักงานตำรวจแห่งชาติ</p>	ปี ๒๕๖๑	ปี ๒๕๖๒	ปี ๒๕๖๓	ปี ๒๕๖๔	ปี ๒๕๖๕	ปี ๒๕๖๑-๒๕๖๕	๕,๐๐๐,๐๐๐	๕,๐๐๐,๐๐๐	๕,๐๐๐,๐๐๐	๕,๐๐๐,๐๐๐	๕,๐๐๐,๐๐๐	๒๕,๐๐๐,๐๐๐
ปี ๒๕๖๑	ปี ๒๕๖๒	ปี ๒๕๖๓	ปี ๒๕๖๔	ปี ๒๕๖๕	ปี ๒๕๖๑-๒๕๖๕								
๕,๐๐๐,๐๐๐	๕,๐๐๐,๐๐๐	๕,๐๐๐,๐๐๐	๕,๐๐๐,๐๐๐	๕,๐๐๐,๐๐๐	๒๕,๐๐๐,๐๐๐								

หัวข้อ	รายละเอียด												
๘.๒ กิจกรรมหลักที่ ๒ งบประมาณ ผู้รับผิดชอบ หน่วยงานที่เกี่ยวข้อง	<p>กิจกรรม: พัฒนาเครือข่ายการเฝ้าระวังในการรักษาความปลอดภัยให้กับนักท่องเที่ยว และบุคคลสำคัญบริเวณท่าอากาศยานสนามบินสุวรรณภูมิ</p> <p>-ถ่ายทอดองค์ความรู้ให้กับบุคลากรและเจ้าหน้าที่ที่เกี่ยวข้อง</p> <p>งบประมาณรวม ๓๐,๐๐๐,๐๐๐ บาท</p> <table border="1" data-bbox="587 383 1474 465"> <thead> <tr> <th>ปี ๒๕๖๑</th> <th>ปี ๒๕๖๒</th> <th>ปี ๒๕๖๓</th> <th>ปี ๒๕๖๔</th> <th>ปี ๒๕๖๕</th> <th>ปี ๒๕๖๑-๒๕๖๕</th> </tr> </thead> <tbody> <tr> <td>๕,๐๐๐,๐๐๐</td> <td>๑๐,๐๐๐,๐๐๐</td> <td>๕,๐๐๐,๐๐๐</td> <td>๕,๐๐๐,๐๐๐</td> <td>๕,๐๐๐,๐๐๐</td> <td>๓๐,๐๐๐,๐๐๐</td> </tr> </tbody> </table> <p>ผู้รับผิดชอบ: ตำรวจภูธรจังหวัดสมุทรปราการ</p> <p>หน่วยงานที่เกี่ยวข้อง: สำนักงานตำรวจแห่งชาติ</p>	ปี ๒๕๖๑	ปี ๒๕๖๒	ปี ๒๕๖๓	ปี ๒๕๖๔	ปี ๒๕๖๕	ปี ๒๕๖๑-๒๕๖๕	๕,๐๐๐,๐๐๐	๑๐,๐๐๐,๐๐๐	๕,๐๐๐,๐๐๐	๕,๐๐๐,๐๐๐	๕,๐๐๐,๐๐๐	๓๐,๐๐๐,๐๐๐
ปี ๒๕๖๑	ปี ๒๕๖๒	ปี ๒๕๖๓	ปี ๒๕๖๔	ปี ๒๕๖๕	ปี ๒๕๖๑-๒๕๖๕								
๕,๐๐๐,๐๐๐	๑๐,๐๐๐,๐๐๐	๕,๐๐๐,๐๐๐	๕,๐๐๐,๐๐๐	๕,๐๐๐,๐๐๐	๓๐,๐๐๐,๐๐๐								

สรุปโครงการแบบย่อ (Project Brief)

ประเด็นการพัฒนาที่ ๕

แบบสรุปโครงการแบบย่อ (Project Brief)

ประเด็นการพัฒนาจังหวัด ยุทธศาสตร์ที่ ๕

กลยุทธ์ที่ ๑.สร้างความเข้าใจและตระหนักถึงความสำคัญ รวมทั้งการเข้ามามีส่วนร่วมในการต่อต้านภัยคุกคาม การรักษาความสงบเรียบร้อย และความมั่นคง เพื่อป้องกันและเตรียมการแก้ไขปัญหาของภาคประชาชน

๔.ส่งเสริมการมีส่วนร่วมแก้ไขปัญหาสุขภาพจิตของภาคประชาชนและชุมชน เพื่อเพิ่มประสิทธิภาพในการ สกัดกั้น และปราบปรามการค้ายาเสพติดจากประเทศเพื่อนบ้าน

๕.ส่งเสริมการสร้างภูมิคุ้มกันให้กับประชาชนโดยเฉพาะเด็กและเยาวชน

หัวข้อ	รายละเอียด
๑. ชื่อโครงการ	ป้องกันและแก้ไขปัญหาสุขภาพจิตจังหวัดสมุทรปราการ
๒. ความสำคัญ ของโครงการ หลักการและเหตุผล	จังหวัดสมุทรปราการ มีสภาพพื้นที่และบริบทภูมิสังคมเป็นแบบสังคมเมือง และสังคมเมืองกึ่งชนบท เป็นเมืองอุตสาหกรรมทำให้มีแรงงานในภาคอุตสาหกรรมจำนวนมาก มีการอพยพเข้ามาทำงานของแรงงานนอกพื้นที่และแรงงานต่างด้าวมีความหลากหลายของประชากร เป็นเหตุให้สถานการณ์การแพร่ระบาดของยาเสพติดมีความรุนแรงอยู่ในระดับต้น ของพื้นที่ภาค ๑ ปัญหาสุขภาพจิตในพื้นที่จังหวัดสมุทรปราการพบว่าเป็นทั้งพื้นที่ค้าและพื้นที่ระบาด และจากข้อมูลการจับกุม ข้อมูลการบำบัดรักษาพบว่าผู้ที่ผ่านการบำบัดรักษา ผู้ว่างงานและกลุ่มเสี่ยงมีแนวโน้มกระทำผิดเกี่ยวกับยาเสพติดเพิ่มขึ้น ซึ่งส่งผลกระทบต่อประชาชนในหมู่บ้าน/ชุมชนอย่างรุนแรง ประกอบกับนโยบายของรัฐบาลได้กำหนดแผนยุทธศาสตร์เอาชนะยาเสพติดเป็นนโยบายของชาติ และกำหนดยุทธศาสตร์การมีส่วนร่วมของภาคประชาชน โดยส่งเสริมสนับสนุนให้ภาคีและเครือข่ายมีส่วนร่วมในการเสริมสร้างหมู่บ้าน/ชุมชน การพัฒนาบุคลากร องค์ความรู้ข้อมูล และการบริหารจัดการของภาคีเครือข่ายที่มีส่วนในการป้องกันและแก้ไขปัญหาสุขภาพจิตให้สามารถทำงานได้อย่างมีประสิทธิภาพ รวมถึงการจัดระบบกลไก เข้าไปดำเนินการในหมู่บ้าน/ชุมชน ตามความเหมาะสมของพื้นที่ การยกระดับหมู่บ้าน/ชุมชนในการป้องกันและแก้ไขปัญหาสุขภาพจิตให้เป็นไปตามเป้าหมายที่กำหนดได้อย่างมีประสิทธิภาพ
๓. วัตถุประสงค์ ของโครงการ	๑. เพื่อสร้างภูมิคุ้มกันให้กับทุกกลุ่มที่มีโอกาสเข้าไปเกี่ยวข้องกับยาเสพติด ป้องกันครอบครัว ชุมชน สถานศึกษา สถานประกอบการ และสังคมให้ปลอดภัยจากยาเสพติด รวมทั้งสร้างพลังความเข้มแข็ง และความยั่งยืนในการป้องกันและแก้ไขปัญหาสุขภาพจิต ๒. เพื่อแก้ไขปัญหาการเสพติดและการติดยาเสพติดโดยยึดผู้ป่วยเป็นศูนย์กลางเพื่อลดอุปสงค์ด้านยาเสพติดในระยะยาว ๓. เพื่อควบคุม ลด และกำจัดยาเสพติด สารตั้งต้น และเคมีภัณฑ์ และป้องกัน ป้องปรามและปราบปรามผู้กระทำความผิดกฎหมายเกี่ยวกับยาเสพติด ๔. เพื่อสร้างความเข้มแข็งให้แก่เครือข่ายผู้ประสานงานพลังแผ่นดินเอาชนะยาเสพติดในพื้นที่ทั้งระดับตำบล และระดับหมู่บ้าน
๔. ตัวชี้วัดและค่าเป้าหมาย	๑. ร้อยละของหมู่บ้าน/ชุมชนแพร่ระบาดของยาเสพติดรุนแรงลดลง (ร้อยละ๑๐) ๒. ร้อยละของคดียาเสพติดและอาชญากรรมที่ลดลง (ร้อยละ๑๐) ๓. ร้อยละที่เพิ่มขึ้นของเด็กและเยาวชนที่ได้รับการเสริมสร้างเพื่อป้องกันและแก้ไขปัญหาสุขภาพจิต (ร้อยละ๑๐)
๕. ผลผลิต/ผลลัพธ์	ผลผลิต ๑. หมู่บ้าน/ชุมชนร้อยละ ๑๐ มีการแพร่ระบาดของยาเสพติดรุนแรงลดลง ๒. คดียาเสพติดและอาชญากรรมที่ลดลงร้อยละ ๑๐ ต่อปี

หัวข้อ	รายละเอียด
	<p>๓.เด็กและเยาวชนร้อยละ ๒ ได้รับการเสริมสร้างเพื่อป้องกันและแก้ไขปัญหายาเสพติด</p> <p>๔.ประชาชนร้อยละ ๘๐ มีความปลอดภัยในชีวิตและทรัพย์สินจากคดีอาชญากรรมและยาเสพติด</p> <p>ผลลัพธ์</p> <p>๑.ประชาชนเกิดความตระหนักถึงโทษและพิษภัยจากยาเสพติดและเข้าร่วมเป็นเครือข่ายในการแก้ไขปัญหายาเสพติดอย่างต่อเนื่องและจริงจัง</p> <p>๒.ทุกภาคส่วนมีส่วนร่วมในการป้องกันปราบปรามยาเสพติด</p>
<p>๖. ความเชื่อมโยงกับยุทธศาสตร์</p>	<p>ความเชื่อมโยงกับยุทธศาสตร์</p> <p>๑) ยุทธศาสตร์ชาติ:ยุทธศาสตร์ด้านความมั่นคง</p> <p>๒) แผนพัฒนาเศรษฐกิจและสังคมแห่งชาติ ฉบับที่ ๑๒ (ยุทธศาสตร์การพัฒนาภาค เมืองฯ): ยุทธศาสตร์ที่ ๕ การเสริมสร้างความมั่นคงแห่งชาติเพื่อการพัฒนาประเทศสู่ความมั่งคั่งและยั่งยืน</p> <p>๓) ยุทธศาสตร์ภาคกลาง:ยุทธศาสตร์ที่ ๑ พัฒนารุงเทพฯ เป็นมหานครทันสมัยระดับโลกควบคู่กับการพัฒนาคุณภาพชีวิตและแก้ไขปัญหาสิ่งแวดล้อมเมือง</p> <p>๔) ยุทธศาสตร์กลุ่มภาคกลางปริมณฑล:ประเด็นยุทธศาสตร์ที่ ๓ การพัฒนาเมืองและยกระดับคุณภาพชีวิตของประชาชน ส่งเสริมการบริการทางการแพทย์และศึกษา สู่การเป็นสังคมเมืองน่าอยู่</p> <p>๕) ยุทธศาสตร์จังหวัด:ประเด็นยุทธศาสตร์ที่ ๕</p> <p>๖) นโยบายสำคัญ หรือ อื่นๆ ฯลฯ:</p> <p>ความพร้อมของโครงการ</p> <p>๑)พื้นที่ดำเนินการ</p> <p><input checked="" type="checkbox"/> ดำเนินการได้ทันที</p> <p>๒)แบบบูรณาการ/แผนการปฏิบัติงาน</p> <p><input checked="" type="checkbox"/> มีและสมบูรณ์</p> <p>๓)ความพร้อมของบุคลากร เครื่องมือ และเทคนิคการดำเนินการ</p> <p><input checked="" type="checkbox"/> มีพร้อมดำเนินการได้ทันที</p>
<p>๗. ระยะเวลางบประมาณพื้นที่เป้าหมาย</p>	<p>ดำเนินการ ๕ ปี ตั้งแต่ปีงบประมาณ พ.ศ. ๒๕๖๑-๒๕๖๕</p> <p>๘๔๒,๐๒๔,๔๐๐บาท</p> <p>จังหวัดสมุทรปราการ</p>
<p>๘. กิจกรรมหลักของโครงการ</p>	<p>ป้องกันและแก้ไขปัญหายาเสพติดจังหวัดสมุทรปราการ</p>
<p>๘.๑ กิจกรรมหลักที่ ๑ งบประมาณ ผู้รับผิดชอบ หน่วยงานที่เกี่ยวข้อง</p>	<p>กิจกรรม: การป้องกันกลุ่มผู้มีโอกาสเข้าไปเกี่ยวข้องกับยาเสพติด</p> <ul style="list-style-type: none"> -สร้างภูมิคุ้มกันให้เด็กและเยาวชนก่อนวัยเสี่ยง -จัดทำค่ายปรับเปลี่ยนพฤติกรรมนักเรียน -จัดตั้งสถานักเรียน -อบรมครูแกนนำป้องกันยาเสพติด -พัฒนากิจกรรมห้องอุ่นใจ -อบรมปฏิบัติธรรมเรือนจำธรรมบำบัดผู้ต้องขังติดยาเสพติด -ฝึกอบรมลูกเสื่อวิสามันต์ด้านยาเสพติด -รณรงค์ประชาสัมพันธ์เนื่องในวันต่อต้านยาเสพติดโลก ๒๖ มิถุนายน -ขับเคลื่อนแผนประชารัฐร่วมใจสร้างหมู่บ้าน/ชุมชนมั่นคงปลอดภัยยาเสพติด -สัมมนาเชิงปฏิบัติการเพื่อเพิ่มประสิทธิภาพบุคลากรเพื่อปฏิบัติงานด้านยาเสพติด

หัวข้อ	รายละเอียด												
	<p>งบประมาณรวม ๓๐,๐๐๐,๐๐๐ บาท</p> <table border="1"> <thead> <tr> <th>ปี ๒๕๖๑</th> <th>ปี ๒๕๖๒</th> <th>ปี ๒๕๖๓</th> <th>ปี ๒๕๖๔</th> <th>ปี ๒๕๖๕</th> <th>ปี ๒๕๖๑-๒๕๖๕</th> </tr> </thead> <tbody> <tr> <td>๑๐,๐๐๐,๐๐๐</td> <td>๗,๐๐๐,๐๐๐</td> <td>๑๐,๐๐๐,๐๐๐</td> <td>๑,๐๐๐,๐๐๐</td> <td>๒,๐๐๐,๐๐๐</td> <td>๓๐,๐๐๐,๐๐๐</td> </tr> </tbody> </table> <p>ผู้รับผิดชอบ: ๑. ที่ทำการปกครองจังหวัดสมุทรปราการ (ศูนย์อำนวยการป้องกันและปราบปรามยาเสพติดจังหวัดสมุทรปราการ) ๒. สำนักงานสาธารณสุขจังหวัดสมุทรปราการ ๓. เรือนจำกลางสมุทรปราการ หน่วยงานที่เกี่ยวข้อง: ๑.อปท.ที่เกี่ยวข้อง ๒. ตำรวจภูธรจังหวัดสมุทรปราการ</p>	ปี ๒๕๖๑	ปี ๒๕๖๒	ปี ๒๕๖๓	ปี ๒๕๖๔	ปี ๒๕๖๕	ปี ๒๕๖๑-๒๕๖๕	๑๐,๐๐๐,๐๐๐	๗,๐๐๐,๐๐๐	๑๐,๐๐๐,๐๐๐	๑,๐๐๐,๐๐๐	๒,๐๐๐,๐๐๐	๓๐,๐๐๐,๐๐๐
ปี ๒๕๖๑	ปี ๒๕๖๒	ปี ๒๕๖๓	ปี ๒๕๖๔	ปี ๒๕๖๕	ปี ๒๕๖๑-๒๕๖๕								
๑๐,๐๐๐,๐๐๐	๗,๐๐๐,๐๐๐	๑๐,๐๐๐,๐๐๐	๑,๐๐๐,๐๐๐	๒,๐๐๐,๐๐๐	๓๐,๐๐๐,๐๐๐								
<p>๘.๒ กิจกรรมหลักที่ ๒ งบประมาณ ผู้รับผิดชอบ หน่วยงานที่เกี่ยวข้อง</p>	<p>กิจกรรม: การแก้ไขปัญหายาเสพติด -ถ่ายทอดองค์ความรู้แก่ผู้ต้องขังยาเสพติดเรื่องโรคสมองติดยา -ฝึกอาชีพระยะสั้นให้แก่ผู้ต้องขังคดียาเสพติด -ฟื้นฟูสมรรถภาพผู้ต้องขังที่ติดยาเสพติด</p> <p>งบประมาณรวม ๓๕,๕๐๐,๐๐๐ บาท</p> <table border="1"> <thead> <tr> <th>ปี ๒๕๖๑</th> <th>ปี ๒๕๖๒</th> <th>ปี ๒๕๖๓</th> <th>ปี ๒๕๖๔</th> <th>ปี ๒๕๖๕</th> <th>ปี ๒๕๖๑-๒๕๖๕</th> </tr> </thead> <tbody> <tr> <td>๑,๐๐๐,๐๐๐</td> <td>๑,๕๐๐,๐๐๐</td> <td>๒,๐๐๐,๐๐๐</td> <td>๓๐,๐๐๐,๐๐๐</td> <td>๑,๐๐๐,๐๐๐</td> <td>๓๕,๕๐๐,๐๐๐</td> </tr> </tbody> </table> <p>ผู้รับผิดชอบ: ๑. ที่ทำการปกครองจังหวัดสมุทรปราการ (ศูนย์อำนวยการป้องกันและปราบปรามยาเสพติด จังหวัดสมุทรปราการ) ๒. สำนักงานคุมประพฤติจังหวัดสมุทรปราการ ๓. ที่ทำการปกครองอำเภอทุกอำเภอ หน่วยงานที่เกี่ยวข้อง: ๑.อปท.ที่เกี่ยวข้อง ๒. ตำรวจภูธรจังหวัดสมุทรปราการ</p>	ปี ๒๕๖๑	ปี ๒๕๖๒	ปี ๒๕๖๓	ปี ๒๕๖๔	ปี ๒๕๖๕	ปี ๒๕๖๑-๒๕๖๕	๑,๐๐๐,๐๐๐	๑,๕๐๐,๐๐๐	๒,๐๐๐,๐๐๐	๓๐,๐๐๐,๐๐๐	๑,๐๐๐,๐๐๐	๓๕,๕๐๐,๐๐๐
ปี ๒๕๖๑	ปี ๒๕๖๒	ปี ๒๕๖๓	ปี ๒๕๖๔	ปี ๒๕๖๕	ปี ๒๕๖๑-๒๕๖๕								
๑,๐๐๐,๐๐๐	๑,๕๐๐,๐๐๐	๒,๐๐๐,๐๐๐	๓๐,๐๐๐,๐๐๐	๑,๐๐๐,๐๐๐	๓๕,๕๐๐,๐๐๐								
<p>๘.๓ กิจกรรมหลักที่ ๓ งบประมาณ ผู้รับผิดชอบ หน่วยงานที่เกี่ยวข้อง</p>	<p>กิจกรรม: การควบคุมตัวยาและผู้ค้ายาเสพติด -ตั้งจุดตรวจสกัดปิดล้อมหาข่าวผู้ค้า/ผู้เสพและผู้เกี่ยวข้องกับยาเสพติดในพื้นที่หมู่บ้าน/ชุมชนเป้าหมาย ๖ อำเภอ -เพิ่มประสิทธิภาพการปราบปรามยาเสพติด -จัดซื้อชุดทดสอบสารเสพติดในปัสสาวะ</p> <p>งบประมาณรวม ๕๑,๐๐๐,๐๐๐ บาท</p> <table border="1"> <thead> <tr> <th>ปี ๒๕๖๑</th> <th>ปี ๒๕๖๒</th> <th>ปี ๒๕๖๓</th> <th>ปี ๒๕๖๔</th> <th>ปี ๒๕๖๕</th> <th>ปี ๒๕๖๑-๒๕๖๕</th> </tr> </thead> <tbody> <tr> <td>๖,๐๐๐,๐๐๐</td> <td>๕,๐๐๐,๐๐๐</td> <td>๐</td> <td>๒๐,๐๐๐,๐๐๐</td> <td>๒๐,๐๐๐,๐๐๐</td> <td>๕๑,๐๐๐,๐๐๐</td> </tr> </tbody> </table> <p>ผู้รับผิดชอบ: ที่ทำการปกครองจังหวัดสมุทรปราการ (ศูนย์อำนวยการป้องกันและปราบปรามยาเสพติด จังหวัดสมุทรปราการ) หน่วยงานที่เกี่ยวข้อง: เรือนจำกลางจังหวัดสมุทรปราการ</p>	ปี ๒๕๖๑	ปี ๒๕๖๒	ปี ๒๕๖๓	ปี ๒๕๖๔	ปี ๒๕๖๕	ปี ๒๕๖๑-๒๕๖๕	๖,๐๐๐,๐๐๐	๕,๐๐๐,๐๐๐	๐	๒๐,๐๐๐,๐๐๐	๒๐,๐๐๐,๐๐๐	๕๑,๐๐๐,๐๐๐
ปี ๒๕๖๑	ปี ๒๕๖๒	ปี ๒๕๖๓	ปี ๒๕๖๔	ปี ๒๕๖๕	ปี ๒๕๖๑-๒๕๖๕								
๖,๐๐๐,๐๐๐	๕,๐๐๐,๐๐๐	๐	๒๐,๐๐๐,๐๐๐	๒๐,๐๐๐,๐๐๐	๕๑,๐๐๐,๐๐๐								
<p>๘.๔ กิจกรรมหลักที่ ๔ งบประมาณ ผู้รับผิดชอบ หน่วยงานที่เกี่ยวข้อง</p>	<p>กิจกรรม: เสริมทักษะชีวิตแก่เด็กและเยาวชนห่างไกลยาเสพติด -ถ่ายทอดองค์ความรู้ให้กับเด็กและเยาวชน</p> <p>งบประมาณรวม ๖,๐๐๐,๐๐๐ บาท</p> <table border="1"> <thead> <tr> <th>ปี ๒๕๖๑</th> <th>ปี ๒๕๖๒</th> <th>ปี ๒๕๖๓</th> <th>ปี ๒๕๖๔</th> <th>ปี ๒๕๖๕</th> <th>ปี ๒๕๖๑-๒๕๖๕</th> </tr> </thead> <tbody> <tr> <td>๒,๐๐๐,๐๐๐</td> <td>๒,๐๐๐,๐๐๐</td> <td>๐</td> <td>๑,๐๐๐,๐๐๐</td> <td>๑,๐๐๐,๐๐๐</td> <td>๖,๐๐๐,๐๐๐</td> </tr> </tbody> </table> <p>ผู้รับผิดชอบ: ที่ทำการปกครองจังหวัดสมุทรปราการ (ศูนย์อำนวยการป้องกันและปราบปรามยาเสพติดจังหวัดสมุทรปราการ) หน่วยงานที่เกี่ยวข้อง: ที่ทำการปกครองอำเภอทุกอำเภอ</p>	ปี ๒๕๖๑	ปี ๒๕๖๒	ปี ๒๕๖๓	ปี ๒๕๖๔	ปี ๒๕๖๕	ปี ๒๕๖๑-๒๕๖๕	๒,๐๐๐,๐๐๐	๒,๐๐๐,๐๐๐	๐	๑,๐๐๐,๐๐๐	๑,๐๐๐,๐๐๐	๖,๐๐๐,๐๐๐
ปี ๒๕๖๑	ปี ๒๕๖๒	ปี ๒๕๖๓	ปี ๒๕๖๔	ปี ๒๕๖๕	ปี ๒๕๖๑-๒๕๖๕								
๒,๐๐๐,๐๐๐	๒,๐๐๐,๐๐๐	๐	๑,๐๐๐,๐๐๐	๑,๐๐๐,๐๐๐	๖,๐๐๐,๐๐๐								

หัวข้อ	รายละเอียด												
<p>๘.๕ กิจกรรมหลักที่ ๕ งบประมาณ ผู้รับผิดชอบ หน่วยงานที่เกี่ยวข้อง</p>	<p>กิจกรรม: ป้องกันและแก้ไขปัญหายาเสพติดในสถานประกอบการ</p> <ul style="list-style-type: none"> -การสร้างเครือข่ายด้านยาเสพติด -ตรวจติดตามการจัดทำระบบมาตรฐานการป้องกันและแก้ไขปัญหายาเสพติดในสถานประกอบการ -สร้างแรงจูงใจการเข้าร่วมจัดทำระบบมาตรฐานการป้องกันและแก้ไขปัญหายาเสพติด <p>งบประมาณรวม ๒๕,๘๐๐,๐๐๐ บาท</p> <table border="1" data-bbox="523 470 1503 555"> <thead> <tr> <th>ปี ๒๕๖๑</th> <th>ปี ๒๕๖๒</th> <th>ปี ๒๕๖๓</th> <th>ปี ๒๕๖๔</th> <th>ปี ๒๕๖๕</th> <th>ปี ๒๕๖๑-๒๕๖๕</th> </tr> </thead> <tbody> <tr> <td>๑,๘๐๐,๐๐๐</td> <td>๑,๐๐๐,๐๐๐</td> <td>๑๐,๐๐๐,๐๐๐</td> <td>๗,๐๐๐,๐๐๐</td> <td>๖,๐๐๐,๐๐๐</td> <td>๒๕,๘๐๐,๐๐๐</td> </tr> </tbody> </table> <p>ผู้รับผิดชอบ: ๑.สำนักงานสวัสดิการและคุ้มครองแรงงานจังหวัดสมุทรปราการ ๒.ที่ทำการปกครองจังหวัดสมุทรปราการ ๓.สำนักงานแรงงานจังหวัดสมุทรปราการ</p> <p>หน่วยงานที่เกี่ยวข้อง: ๑.ที่ทำการปกครองอำเภอทุกอำเภอ ๒.สำนักงานแรงงานจังหวัดสมุทรปราการ</p>	ปี ๒๕๖๑	ปี ๒๕๖๒	ปี ๒๕๖๓	ปี ๒๕๖๔	ปี ๒๕๖๕	ปี ๒๕๖๑-๒๕๖๕	๑,๘๐๐,๐๐๐	๑,๐๐๐,๐๐๐	๑๐,๐๐๐,๐๐๐	๗,๐๐๐,๐๐๐	๖,๐๐๐,๐๐๐	๒๕,๘๐๐,๐๐๐
ปี ๒๕๖๑	ปี ๒๕๖๒	ปี ๒๕๖๓	ปี ๒๕๖๔	ปี ๒๕๖๕	ปี ๒๕๖๑-๒๕๖๕								
๑,๘๐๐,๐๐๐	๑,๐๐๐,๐๐๐	๑๐,๐๐๐,๐๐๐	๗,๐๐๐,๐๐๐	๖,๐๐๐,๐๐๐	๒๕,๘๐๐,๐๐๐								
<p>๘.๖ กิจกรรมหลักที่ ๖ งบประมาณ ผู้รับผิดชอบ หน่วยงานที่เกี่ยวข้อง</p>	<p>กิจกรรม: เสริมสร้างความเข้มแข็งกองทุนแม่ของแผ่นดินวิถีพอเพียง</p> <ul style="list-style-type: none"> - ประชุมสัญจรเครือข่ายกองทุนแม่ของแผ่นดินจังหวัดสมุทรปราการ - สัมมนาเชิงปฏิบัติการขับเคลื่อนการดำเนินงานป้องกันและแก้ไขปัญหายาเสพติดผ่านกระบวนการมีส่วนร่วมของหมู่บ้าน/ชุมชนกองทุนแม่ของแผ่นดินจังหวัดสมุทรปราการ - ประชุมเชิงปฏิบัติการวิทยากรกระบวนการเพื่อขับเคลื่อนงานหมู่บ้าน/ชุมชนกองทุนแม่ของแผ่นดินจังหวัดสมุทรปราการ - มหกรรมรวมพลังกองทุนแม่ของแผ่นดินจังหวัดสมุทรปราการ <p>งบประมาณรวม ๑๑,๐๐๐,๐๐๐ บาท</p> <table border="1" data-bbox="523 1137 1493 1223"> <thead> <tr> <th>ปี ๒๕๖๑</th> <th>ปี ๒๕๖๒</th> <th>ปี ๒๕๖๓</th> <th>ปี ๒๕๖๔</th> <th>ปี ๒๕๖๕</th> <th>ปี ๒๕๖๑-๒๕๖๕</th> </tr> </thead> <tbody> <tr> <td>๒,๐๐๐,๐๐๐</td> <td>๒,๐๐๐,๐๐๐</td> <td>๒,๐๐๐,๐๐๐</td> <td>๓,๐๐๐,๐๐๐</td> <td>๒,๐๐๐,๐๐๐</td> <td>๑๑,๐๐๐,๐๐๐</td> </tr> </tbody> </table> <p>ผู้รับผิดชอบ: สำนักงานพัฒนาชุมชนจังหวัดสมุทรปราการ</p> <p>หน่วยงานที่เกี่ยวข้อง: สำนักงานพัฒนาชุมชนจังหวัดสมุทรปราการ</p>	ปี ๒๕๖๑	ปี ๒๕๖๒	ปี ๒๕๖๓	ปี ๒๕๖๔	ปี ๒๕๖๕	ปี ๒๕๖๑-๒๕๖๕	๒,๐๐๐,๐๐๐	๒,๐๐๐,๐๐๐	๒,๐๐๐,๐๐๐	๓,๐๐๐,๐๐๐	๒,๐๐๐,๐๐๐	๑๑,๐๐๐,๐๐๐
ปี ๒๕๖๑	ปี ๒๕๖๒	ปี ๒๕๖๓	ปี ๒๕๖๔	ปี ๒๕๖๕	ปี ๒๕๖๑-๒๕๖๕								
๒,๐๐๐,๐๐๐	๒,๐๐๐,๐๐๐	๒,๐๐๐,๐๐๐	๓,๐๐๐,๐๐๐	๒,๐๐๐,๐๐๐	๑๑,๐๐๐,๐๐๐								
<p>๘.๗ กิจกรรมหลักที่ ๗ งบประมาณ ผู้รับผิดชอบ หน่วยงานที่เกี่ยวข้อง</p>	<p>กิจกรรม: พัฒนาเครือข่ายประชาสัมพันธ์ป้องกันและแก้ไขปัญหายาเสพติด</p> <ul style="list-style-type: none"> -ถ่ายทอดองค์ความรู้ให้กับสื่อมวลชนในการป้องกันและแก้ไขปัญหายาเสพติด <p>งบประมาณรวม ๑,๖๐๐,๐๐๐ บาท</p> <table border="1" data-bbox="523 1444 1509 1529"> <thead> <tr> <th>ปี ๒๕๖๑</th> <th>ปี ๒๕๖๒</th> <th>ปี ๒๕๖๓</th> <th>ปี ๒๕๖๔</th> <th>ปี ๒๕๖๕</th> <th>ปี ๒๕๖๑-๒๕๖๕</th> </tr> </thead> <tbody> <tr> <td>๔๐๐,๐๐๐</td> <td>๔๐๐,๐๐๐</td> <td>๔๐๐,๐๐๐</td> <td>๐</td> <td>๔๐๐,๐๐๐</td> <td>๑,๖๐๐,๐๐๐</td> </tr> </tbody> </table> <p>ผู้รับผิดชอบ: สำนักงานประชาสัมพันธ์จังหวัดสมุทรปราการ</p> <p>หน่วยงานที่เกี่ยวข้อง: สำนักงานประชาสัมพันธ์จังหวัดสมุทรปราการ</p>	ปี ๒๕๖๑	ปี ๒๕๖๒	ปี ๒๕๖๓	ปี ๒๕๖๔	ปี ๒๕๖๕	ปี ๒๕๖๑-๒๕๖๕	๔๐๐,๐๐๐	๔๐๐,๐๐๐	๔๐๐,๐๐๐	๐	๔๐๐,๐๐๐	๑,๖๐๐,๐๐๐
ปี ๒๕๖๑	ปี ๒๕๖๒	ปี ๒๕๖๓	ปี ๒๕๖๔	ปี ๒๕๖๕	ปี ๒๕๖๑-๒๕๖๕								
๔๐๐,๐๐๐	๔๐๐,๐๐๐	๔๐๐,๐๐๐	๐	๔๐๐,๐๐๐	๑,๖๐๐,๐๐๐								
<p>๘.๘ กิจกรรมหลักที่ ๘ งบประมาณ ผู้รับผิดชอบ หน่วยงานที่เกี่ยวข้อง</p>	<p>กิจกรรม: สร้างเครือข่ายอาสาสมัครบริการและป้องกันภัยในชุมชน พร้อมทั้งเสริมสร้างด้านการข่าว เพื่อลดปัญหาอาชญากรรมและยาเสพติดในพื้นที่</p> <ul style="list-style-type: none"> -ส่งเสริมงานด้านการข่าว -สร้างเครือข่ายและสมาชิกในการเฝ้าระวัง <p>งบประมาณรวม ๘๐,๐๐๐,๐๐๐ บาท</p> <table border="1" data-bbox="523 1843 1516 1928"> <thead> <tr> <th>ปี ๒๕๖๑</th> <th>ปี ๒๕๖๒</th> <th>ปี ๒๕๖๓</th> <th>ปี ๒๕๖๔</th> <th>ปี ๒๕๖๕</th> <th>ปี ๒๕๖๑-๒๕๖๕</th> </tr> </thead> <tbody> <tr> <td>๒๕,๐๐๐,๐๐๐</td> <td>๒๕,๐๐๐,๐๐๐</td> <td>๐</td> <td>๕,๐๐๐,๐๐๐</td> <td>๒๕,๐๐๐,๐๐๐</td> <td>๘๐,๐๐๐,๐๐๐</td> </tr> </tbody> </table> <p>ผู้รับผิดชอบ: ที่ทำการปกครองอำเภอเมืองสมุทรปราการ</p> <p>หน่วยงานที่เกี่ยวข้อง: ๑.ตำรวจภูธรจังหวัดสมุทรปราการ ๒.ที่ทำการปกครองอำเภอทุกอำเภอ</p>	ปี ๒๕๖๑	ปี ๒๕๖๒	ปี ๒๕๖๓	ปี ๒๕๖๔	ปี ๒๕๖๕	ปี ๒๕๖๑-๒๕๖๕	๒๕,๐๐๐,๐๐๐	๒๕,๐๐๐,๐๐๐	๐	๕,๐๐๐,๐๐๐	๒๕,๐๐๐,๐๐๐	๘๐,๐๐๐,๐๐๐
ปี ๒๕๖๑	ปี ๒๕๖๒	ปี ๒๕๖๓	ปี ๒๕๖๔	ปี ๒๕๖๕	ปี ๒๕๖๑-๒๕๖๕								
๒๕,๐๐๐,๐๐๐	๒๕,๐๐๐,๐๐๐	๐	๕,๐๐๐,๐๐๐	๒๕,๐๐๐,๐๐๐	๘๐,๐๐๐,๐๐๐								

หัวข้อ	รายละเอียด												
<p>๘.๙ กิจกรรมหลักที่ ๙ งบประมาณ ผู้รับผิดชอบ หน่วยงานที่เกี่ยวข้อง</p>	<p>กิจกรรม: อบจ. บ้าน วัด โรงเรียนร่วมประสานต้านภัยยาเสพติด -ถ่ายทอดองค์ความรู้ทางวิชาการและฝึกปฏิบัติ</p> <p>งบประมาณรวม ๗๗,๓๗๕,๐๐๐ บาท</p> <table border="1"> <thead> <tr> <th>ปี ๒๕๖๑</th> <th>ปี๒๕๖๒</th> <th>ปี๒๕๖๓</th> <th>ปี๒๕๖๔</th> <th>ปี๒๕๖๕</th> <th>ปี๒๕๖๑-๒๕๖๕</th> </tr> </thead> <tbody> <tr> <td>๑๕,๔๗๕,๐๐๐</td> <td>๑๕,๔๗๕,๐๐๐</td> <td>๑๕,๔๗๕,๐๐๐</td> <td>๑๕,๔๗๕,๐๐๐</td> <td>๑๕,๔๗๕,๐๐๐</td> <td>๗๗,๓๗๕,๐๐๐</td> </tr> </tbody> </table> <p>ผู้รับผิดชอบ: องค์การบริหารส่วนจังหวัดสมุทรปราการ หน่วยงานที่เกี่ยวข้อง: องค์การบริหารส่วนจังหวัดสมุทรปราการ</p>	ปี ๒๕๖๑	ปี๒๕๖๒	ปี๒๕๖๓	ปี๒๕๖๔	ปี๒๕๖๕	ปี๒๕๖๑-๒๕๖๕	๑๕,๔๗๕,๐๐๐	๑๕,๔๗๕,๐๐๐	๑๕,๔๗๕,๐๐๐	๑๕,๔๗๕,๐๐๐	๑๕,๔๗๕,๐๐๐	๗๗,๓๗๕,๐๐๐
ปี ๒๕๖๑	ปี๒๕๖๒	ปี๒๕๖๓	ปี๒๕๖๔	ปี๒๕๖๕	ปี๒๕๖๑-๒๕๖๕								
๑๕,๔๗๕,๐๐๐	๑๕,๔๗๕,๐๐๐	๑๕,๔๗๕,๐๐๐	๑๕,๔๗๕,๐๐๐	๑๕,๔๗๕,๐๐๐	๗๗,๓๗๕,๐๐๐								
<p>๘.๑๐ กิจกรรมหลักที่ ๑๐ งบประมาณ ผู้รับผิดชอบ หน่วยงานที่เกี่ยวข้อง</p>	<p>กิจกรรม: สตรีไทย วิถีไทย วิถีชุมชนพอเพียงต้านภัยยาเสพติด -ถ่ายทอดองค์ความรู้ทางวิชาการและฝึกปฏิบัติ -จัดกิจกรรมนันทนาการ</p> <p>งบประมาณรวม ๑๑๗,๘๖๐,๐๐๐ บาท</p> <table border="1"> <thead> <tr> <th>ปี ๒๕๖๑</th> <th>ปี๒๕๖๒</th> <th>ปี๒๕๖๓</th> <th>ปี๒๕๖๔</th> <th>ปี๒๕๖๕</th> <th>ปี๒๕๖๑-๒๕๖๕</th> </tr> </thead> <tbody> <tr> <td>๒๓,๕๗๒,๐๐๐</td> <td>๒๓,๕๗๒,๐๐๐</td> <td>๒๓,๕๗๒,๐๐๐</td> <td>๒๓,๕๗๒,๐๐๐</td> <td>๒๓,๕๗๒,๐๐๐</td> <td>๑๑๗,๘๖๐,๐๐๐</td> </tr> </tbody> </table> <p>ผู้รับผิดชอบ: องค์การบริหารส่วนจังหวัดสมุทรปราการ หน่วยงานที่เกี่ยวข้อง: องค์การบริหารส่วนจังหวัดสมุทรปราการ</p>	ปี ๒๕๖๑	ปี๒๕๖๒	ปี๒๕๖๓	ปี๒๕๖๔	ปี๒๕๖๕	ปี๒๕๖๑-๒๕๖๕	๒๓,๕๗๒,๐๐๐	๒๓,๕๗๒,๐๐๐	๒๓,๕๗๒,๐๐๐	๒๓,๕๗๒,๐๐๐	๒๓,๕๗๒,๐๐๐	๑๑๗,๘๖๐,๐๐๐
ปี ๒๕๖๑	ปี๒๕๖๒	ปี๒๕๖๓	ปี๒๕๖๔	ปี๒๕๖๕	ปี๒๕๖๑-๒๕๖๕								
๒๓,๕๗๒,๐๐๐	๒๓,๕๗๒,๐๐๐	๒๓,๕๗๒,๐๐๐	๒๓,๕๗๒,๐๐๐	๒๓,๕๗๒,๐๐๐	๑๑๗,๘๖๐,๐๐๐								
<p>๘.๑๑ กิจกรรมหลักที่ ๑๑ งบประมาณ ผู้รับผิดชอบ หน่วยงานที่เกี่ยวข้อง</p>	<p>กิจกรรม: ครอบครัวคุณธรรมนำชุมชนต้านภัยยาเสพติด -ถ่ายทอดองค์ความรู้ทางวิชาการและฝึกปฏิบัติ -จัดกิจกรรมนันทนาการ</p> <p>งบประมาณรวม ๑๐๗,๘๖๐,๐๐๐ บาท</p> <table border="1"> <thead> <tr> <th>ปี ๒๕๖๑</th> <th>ปี๒๕๖๒</th> <th>ปี๒๕๖๓</th> <th>ปี๒๕๖๔</th> <th>ปี๒๕๖๕</th> <th>ปี๒๕๖๑-๒๕๖๕</th> </tr> </thead> <tbody> <tr> <td>๒๑,๕๗๒,๐๐๐</td> <td>๒๑,๕๗๒,๐๐๐</td> <td>๒๑,๕๗๒,๐๐๐</td> <td>๒๑,๕๗๒,๐๐๐</td> <td>๒๑,๕๗๒,๐๐๐</td> <td>๑๐๗,๘๖๐,๐๐๐</td> </tr> </tbody> </table> <p>ผู้รับผิดชอบ: องค์การบริหารส่วนจังหวัดสมุทรปราการ หน่วยงานที่เกี่ยวข้อง: องค์การบริหารส่วนจังหวัดสมุทรปราการ</p>	ปี ๒๕๖๑	ปี๒๕๖๒	ปี๒๕๖๓	ปี๒๕๖๔	ปี๒๕๖๕	ปี๒๕๖๑-๒๕๖๕	๒๑,๕๗๒,๐๐๐	๒๑,๕๗๒,๐๐๐	๒๑,๕๗๒,๐๐๐	๒๑,๕๗๒,๐๐๐	๒๑,๕๗๒,๐๐๐	๑๐๗,๘๖๐,๐๐๐
ปี ๒๕๖๑	ปี๒๕๖๒	ปี๒๕๖๓	ปี๒๕๖๔	ปี๒๕๖๕	ปี๒๕๖๑-๒๕๖๕								
๒๑,๕๗๒,๐๐๐	๒๑,๕๗๒,๐๐๐	๒๑,๕๗๒,๐๐๐	๒๑,๕๗๒,๐๐๐	๒๑,๕๗๒,๐๐๐	๑๐๗,๘๖๐,๐๐๐								
<p>๘.๑๒ กิจกรรมหลักที่ ๑๒ งบประมาณ ผู้รับผิดชอบ หน่วยงานที่เกี่ยวข้อง</p>	<p>กิจกรรม: ประชาชนเข้มแข็งต้านภัยยาเสพติด -ถ่ายทอดองค์ความรู้ทางวิชาการและฝึกปฏิบัติ -จัดกิจกรรมละลายพฤติกรรม -ติดตามประเมินผล</p> <p>งบประมาณรวม ๑๐๑,๐๘๕,๐๐๐ บาท</p> <table border="1"> <thead> <tr> <th>ปี ๒๕๖๑</th> <th>ปี๒๕๖๒</th> <th>ปี๒๕๖๓</th> <th>ปี๒๕๖๔</th> <th>ปี๒๕๖๕</th> <th>ปี๒๕๖๑-๒๕๖๕</th> </tr> </thead> <tbody> <tr> <td>๒๐,๒๑๗,๐๐๐</td> <td>๒๐,๒๑๗,๐๐๐</td> <td>๒๐,๒๑๗,๐๐๐</td> <td>๒๐,๒๑๗,๐๐๐</td> <td>๒๐,๒๑๗,๐๐๐</td> <td>๑๐๑,๐๘๕,๐๐๐</td> </tr> </tbody> </table> <p>ผู้รับผิดชอบ: องค์การบริหารส่วนจังหวัดสมุทรปราการ หน่วยงานที่เกี่ยวข้อง: องค์การบริหารส่วนจังหวัดสมุทรปราการ</p>	ปี ๒๕๖๑	ปี๒๕๖๒	ปี๒๕๖๓	ปี๒๕๖๔	ปี๒๕๖๕	ปี๒๕๖๑-๒๕๖๕	๒๐,๒๑๗,๐๐๐	๒๐,๒๑๗,๐๐๐	๒๐,๒๑๗,๐๐๐	๒๐,๒๑๗,๐๐๐	๒๐,๒๑๗,๐๐๐	๑๐๑,๐๘๕,๐๐๐
ปี ๒๕๖๑	ปี๒๕๖๒	ปี๒๕๖๓	ปี๒๕๖๔	ปี๒๕๖๕	ปี๒๕๖๑-๒๕๖๕								
๒๐,๒๑๗,๐๐๐	๒๐,๒๑๗,๐๐๐	๒๐,๒๑๗,๐๐๐	๒๐,๒๑๗,๐๐๐	๒๐,๒๑๗,๐๐๐	๑๐๑,๐๘๕,๐๐๐								
<p>๘.๑๓ กิจกรรมหลักที่ ๑๓ งบประมาณ ผู้รับผิดชอบ หน่วยงานที่เกี่ยวข้อง</p>	<p>กิจกรรม: มัสยิดสานใจป้องกันภัยยาเสพติด -ถ่ายทอดองค์ความรู้ทางวิชาการและฝึกปฏิบัติ -จัดกิจกรรมนันทนาการ</p> <p>งบประมาณรวม ๓๒,๘๗๕,๐๐๐ บาท</p> <table border="1"> <thead> <tr> <th>ปี ๒๕๖๑</th> <th>ปี๒๕๖๒</th> <th>ปี๒๕๖๓</th> <th>ปี๒๕๖๔</th> <th>ปี๒๕๖๕</th> <th>ปี๒๕๖๑-๒๕๖๕</th> </tr> </thead> <tbody> <tr> <td>๖,๕๗๕,๐๐๐</td> <td>๖,๕๗๕,๐๐๐</td> <td>๖,๕๗๕,๐๐๐</td> <td>๖,๕๗๕,๐๐๐</td> <td>๖,๕๗๕,๐๐๐</td> <td>๓๒,๘๗๕,๐๐๐</td> </tr> </tbody> </table> <p>ผู้รับผิดชอบ: องค์การบริหารส่วนจังหวัดสมุทรปราการ หน่วยงานที่เกี่ยวข้อง: องค์การบริหารส่วนจังหวัดสมุทรปราการ</p>	ปี ๒๕๖๑	ปี๒๕๖๒	ปี๒๕๖๓	ปี๒๕๖๔	ปี๒๕๖๕	ปี๒๕๖๑-๒๕๖๕	๖,๕๗๕,๐๐๐	๖,๕๗๕,๐๐๐	๖,๕๗๕,๐๐๐	๖,๕๗๕,๐๐๐	๖,๕๗๕,๐๐๐	๓๒,๘๗๕,๐๐๐
ปี ๒๕๖๑	ปี๒๕๖๒	ปี๒๕๖๓	ปี๒๕๖๔	ปี๒๕๖๕	ปี๒๕๖๑-๒๕๖๕								
๖,๕๗๕,๐๐๐	๖,๕๗๕,๐๐๐	๖,๕๗๕,๐๐๐	๖,๕๗๕,๐๐๐	๖,๕๗๕,๐๐๐	๓๒,๘๗๕,๐๐๐								
<p>๘.๑๔ กิจกรรมหลักที่ ๑๔ งบประมาณ ผู้รับผิดชอบ หน่วยงานที่เกี่ยวข้อง</p>	<p>กิจกรรม: เสริมสร้างประสิทธิภาพป้องกันและแก้ไขปัญหาเสพติด -ถ่ายทอดองค์ความรู้ทางวิชาการและฝึกปฏิบัติ -จัดกิจกรรมนันทนาการ -จัดกิจกรรมละลายพฤติกรรม</p>												

หัวข้อ	รายละเอียด												
	<p>-ติดตามประเมินผล</p> <p>งบประมาณรวม ๑๐๑,๐๘๕,๐๐๐ บาท</p> <table border="1"> <thead> <tr> <th>ปี ๒๕๖๑</th> <th>ปี๒๕๖๒</th> <th>ปี๒๕๖๓</th> <th>ปี๒๕๖๔</th> <th>ปี๒๕๖๕</th> <th>ปี๒๕๖๑-๒๕๖๕</th> </tr> </thead> <tbody> <tr> <td>๒๐,๒๑๗,๐๐๐</td> <td>๒๐,๒๑๗,๐๐๐</td> <td>๒๐,๒๑๗,๐๐๐</td> <td>๒๐,๒๑๗,๐๐๐</td> <td>๒๐,๒๑๗,๐๐๐</td> <td>๑๐๑,๐๘๕,๐๐๐</td> </tr> </tbody> </table> <p>ผู้รับผิดชอบ: องค์การบริหารส่วนจังหวัดสมุทรปราการ</p> <p>หน่วยงานที่เกี่ยวข้อง: องค์การบริหารส่วนจังหวัดสมุทรปราการ</p>	ปี ๒๕๖๑	ปี๒๕๖๒	ปี๒๕๖๓	ปี๒๕๖๔	ปี๒๕๖๕	ปี๒๕๖๑-๒๕๖๕	๒๐,๒๑๗,๐๐๐	๒๐,๒๑๗,๐๐๐	๒๐,๒๑๗,๐๐๐	๒๐,๒๑๗,๐๐๐	๒๐,๒๑๗,๐๐๐	๑๐๑,๐๘๕,๐๐๐
ปี ๒๕๖๑	ปี๒๕๖๒	ปี๒๕๖๓	ปี๒๕๖๔	ปี๒๕๖๕	ปี๒๕๖๑-๒๕๖๕								
๒๐,๒๑๗,๐๐๐	๒๐,๒๑๗,๐๐๐	๒๐,๒๑๗,๐๐๐	๒๐,๒๑๗,๐๐๐	๒๐,๒๑๗,๐๐๐	๑๐๑,๐๘๕,๐๐๐								
<p>๘.๑๕ กิจกรรมหลักที่ ๑๕</p> <p>งบประมาณ</p> <p>ผู้รับผิดชอบ</p> <p>หน่วยงานที่เกี่ยวข้อง</p>	<p>กิจกรรม: อบรมเยาวชนรวมใจต้านภัยยาเสพติด</p> <p>-ถ่ายทอดองค์ความรู้ทางวิชาการและฝึกปฏิบัติ</p> <p>-จัดกิจกรรมนันทนาการ</p> <p>งบประมาณรวม ๔๖,๗๒๐,๐๐๐ บาท</p> <table border="1"> <thead> <tr> <th>ปี ๒๕๖๑</th> <th>ปี๒๕๖๒</th> <th>ปี๒๕๖๓</th> <th>ปี๒๕๖๔</th> <th>ปี๒๕๖๕</th> <th>ปี๒๕๖๑-๒๕๖๕</th> </tr> </thead> <tbody> <tr> <td>๙,๓๔๔,๐๐๐</td> <td>๙,๓๔๔,๐๐๐</td> <td>๙,๓๔๔,๐๐๐</td> <td>๙,๓๔๔,๐๐๐</td> <td>๙,๓๔๔,๐๐๐</td> <td>๔๖,๗๒๐,๐๐๐</td> </tr> </tbody> </table> <p>ผู้รับผิดชอบ: องค์การบริหารส่วนจังหวัดสมุทรปราการ</p> <p>หน่วยงานที่เกี่ยวข้อง: องค์การบริหารส่วนจังหวัดสมุทรปราการ</p>	ปี ๒๕๖๑	ปี๒๕๖๒	ปี๒๕๖๓	ปี๒๕๖๔	ปี๒๕๖๕	ปี๒๕๖๑-๒๕๖๕	๙,๓๔๔,๐๐๐	๙,๓๔๔,๐๐๐	๙,๓๔๔,๐๐๐	๙,๓๔๔,๐๐๐	๙,๓๔๔,๐๐๐	๔๖,๗๒๐,๐๐๐
ปี ๒๕๖๑	ปี๒๕๖๒	ปี๒๕๖๓	ปี๒๕๖๔	ปี๒๕๖๕	ปี๒๕๖๑-๒๕๖๕								
๙,๓๔๔,๐๐๐	๙,๓๔๔,๐๐๐	๙,๓๔๔,๐๐๐	๙,๓๔๔,๐๐๐	๙,๓๔๔,๐๐๐	๔๖,๗๒๐,๐๐๐								
<p>๘.๑๖ กิจกรรมหลักที่ ๑๖</p> <p>งบประมาณ</p> <p>ผู้รับผิดชอบ</p> <p>หน่วยงานที่เกี่ยวข้อง</p>	<p>กิจกรรม: รณรงค์ประชาสัมพันธ์ต้านภัยยาเสพติด</p> <p>งบประมาณรวม ๑๒,๐๐๐,๐๐๐ บาท</p> <table border="1"> <thead> <tr> <th>ปี ๒๕๖๑</th> <th>ปี๒๕๖๒</th> <th>ปี๒๕๖๓</th> <th>ปี๒๕๖๔</th> <th>ปี๒๕๖๕</th> <th>ปี๒๕๖๑-๒๕๖๕</th> </tr> </thead> <tbody> <tr> <td>๐</td> <td>๕,๐๐๐,๐๐๐</td> <td>๕,๐๐๐,๐๐๐</td> <td>๑,๐๐๐,๐๐๐</td> <td>๑,๐๐๐,๐๐๐</td> <td>๑๒,๐๐๐,๐๐๐</td> </tr> </tbody> </table> <p>ผู้รับผิดชอบ: องค์การบริหารส่วนจังหวัดสมุทรปราการ</p> <p>หน่วยงานที่เกี่ยวข้อง: องค์การบริหารส่วนจังหวัดสมุทรปราการ</p>	ปี ๒๕๖๑	ปี๒๕๖๒	ปี๒๕๖๓	ปี๒๕๖๔	ปี๒๕๖๕	ปี๒๕๖๑-๒๕๖๕	๐	๕,๐๐๐,๐๐๐	๕,๐๐๐,๐๐๐	๑,๐๐๐,๐๐๐	๑,๐๐๐,๐๐๐	๑๒,๐๐๐,๐๐๐
ปี ๒๕๖๑	ปี๒๕๖๒	ปี๒๕๖๓	ปี๒๕๖๔	ปี๒๕๖๕	ปี๒๕๖๑-๒๕๖๕								
๐	๕,๐๐๐,๐๐๐	๕,๐๐๐,๐๐๐	๑,๐๐๐,๐๐๐	๑,๐๐๐,๐๐๐	๑๒,๐๐๐,๐๐๐								
<p>๘.๑๗ กิจกรรมหลักที่ ๑๗</p> <p>งบประมาณ</p> <p>ผู้รับผิดชอบ</p> <p>หน่วยงานที่เกี่ยวข้อง</p>	<p>กิจกรรม: ส่งเสริมการจัดตั้ง TO BE NUMBER ONE ในสถานประกอบการ และสร้างเครือข่ายเพื่อป้องกันปัญหายาเสพติดในสถานประกอบการและชุมชน</p> <p>-ถ่ายทอดองค์ความรู้เชิงวิชาการและเชิงปฏิบัติ</p> <p>งบประมาณรวม ๔,๒๖๔,๔๐๐ บาท</p> <table border="1"> <thead> <tr> <th>ปี ๒๕๖๑</th> <th>ปี๒๕๖๒</th> <th>ปี๒๕๖๓</th> <th>ปี๒๕๖๔</th> <th>ปี๒๕๖๕</th> <th>ปี๒๕๖๑-๒๕๖๕</th> </tr> </thead> <tbody> <tr> <td>๑,๐๐๐,๐๐๐</td> <td>๒๖๔,๔๐๐</td> <td>๑,๐๐๐,๐๐๐</td> <td>๑,๐๐๐,๐๐๐</td> <td>๑,๐๐๐,๐๐๐</td> <td>๔,๒๖๔,๔๐๐</td> </tr> </tbody> </table> <p>ผู้รับผิดชอบ: สำนักงานแรงงานจังหวัดสมุทรปราการ</p> <p>หน่วยงานที่เกี่ยวข้อง: หน่วยงานในสังกัดกระทรวงแรงงาน</p>	ปี ๒๕๖๑	ปี๒๕๖๒	ปี๒๕๖๓	ปี๒๕๖๔	ปี๒๕๖๕	ปี๒๕๖๑-๒๕๖๕	๑,๐๐๐,๐๐๐	๒๖๔,๔๐๐	๑,๐๐๐,๐๐๐	๑,๐๐๐,๐๐๐	๑,๐๐๐,๐๐๐	๔,๒๖๔,๔๐๐
ปี ๒๕๖๑	ปี๒๕๖๒	ปี๒๕๖๓	ปี๒๕๖๔	ปี๒๕๖๕	ปี๒๕๖๑-๒๕๖๕								
๑,๐๐๐,๐๐๐	๒๖๔,๔๐๐	๑,๐๐๐,๐๐๐	๑,๐๐๐,๐๐๐	๑,๐๐๐,๐๐๐	๔,๒๖๔,๔๐๐								

แบบสรุปโครงการแบบย่อ (Project Brief)

ประเด็นการพัฒนาจังหวัด ยุทธศาสตร์ที่ ๕

- กลยุทธ์ที่ ๑.. สร้างความเข้าใจและตระหนักถึงความสำคัญ รวมทั้งการเข้ามามีส่วนร่วมในการต่อต้านภัยคุกคาม การรักษาความสงบเรียบร้อย และความมั่นคง เพื่อป้องกันและเตรียมการแก้ไขปัญหาของภาค ประชาชน
- ๒.. สร้างความตระหนักแก่ประชาชนในการดำเนินชีวิตตามวิถีทางประชาธิปไตยในการสร้าง ความสามานฉันท์และลดความเหลื่อมล้ำในสังคม
- ๓.. ส่งเสริมให้สื่อสารมวลชนเข้ามามีบทบาท ในการปฏิบัติกรข่าวสารสนับสนุนการดำเนินการเพื่อต่อต้าน ภัยคุกคามและเป็นปัจจัยสนับสนุนความสำเร็จในการป้องกันและแก้ไขปัญหาความมั่นคง
- ๔.. ส่งเสริมการสร้างเครือข่ายการข่าวด้านความมั่นคง ด้วยการบูรณาการทุกภาคส่วนในการแลกเปลี่ยน ข้อมูลข่าวสาร

หัวข้อ	รายละเอียด
๑. ชื่อโครงการ	สร้างจิตสำนึกของประชาชนให้มีความจงรักภักดี และธำรงไว้ซึ่งสถาบันชาติ ศาสนา พระมหากษัตริย์ รวมทั้งสร้างความปรองดองสามานฉันท์ตามแนวทางประชาธิปไตยใน จังหวัดสมุทรปราการ
๒. ความสำคัญ ของ โครงการ หลักการและ เหตุผล	จากความเคลื่อนไหวทางการเมืองที่ก่อให้เกิดผลกระทบต่อ สถาบันฯ ได้เพิ่มระดับและ ขอบเขตที่กว้างขวาง ทั้งที่มีลักษณะเชื่อมโยงสถาบันฯ มาแสวงหาผลประโยชน์ ทาง การเมือง ตลอดจนมีการกล่าวอ้างความเท็จเพื่อดูหมิ่นใส่ร้ายอันเป็นการบ่อนทำลายต่อ สถาบันฯ และการปรากฏแนวคิดในเชิงปฏิรูปรวมถึงการวิพากษ์วิจารณ์ประเด็นการบังคับ ใช้กฎหมายที่เกี่ยวกับการหมิ่น สถาบันฯ ที่ขัดต่อหลักสิทธิและเสรีภาพและสิทธิมนุษยชน ซึ่งสถานการณ์ดังกล่าวเป็นประเด็นที่มีความอ่อนไหว นำมาซึ่งความขัดแย้งระหว่างกลุ่ม ต่าง ๆ ในสังคม ประกอบกับความผูกพันเชื่อมโยงของประชาชนบางส่วน โดยเฉพาะ ในหมู่ เยาวชนรุ่นใหม่ที่มีต่อสถาบันฯ ถูกลดทอนลง เนื่องจากขาดความเข้าใจ ความตระหนักรู้ อย่างถูกต้อง แท้จริง ถึงความสำคัญของสถาบันพระมหากษัตริย์ ในฐานะที่เป็นศูนย์รวม จิตใจและจุดยึดเหนี่ยวของสังคมไทย
๓. วัตถุประสงค์ของ โครงการ	๑. เพื่อส่งเสริมและรักษาไว้ซึ่งการปกครองระบอบประชาธิปไตยอันมีพระมหากษัตริย์ทรง เป็นประมุข ๒. เพื่อเสริมสร้างจิตสำนึกของคนในชาติให้มีความจงรักภักดี และธำรงรักษาไว้ซึ่งสถาบัน ชาติ ศาสนา พระมหากษัตริย์ ๓. เพื่อส่งเสริมและสนับสนุนการสร้างความปลอดภัย ความเป็นธรรม และความ สามานฉันท์ในชาติ เพื่อลดการเผชิญหน้าและการใช้ความรุนแรงในทุกรูปแบบ
๔. ตัวชี้วัดและ ค่าเป้าหมาย	๑. ร้อยละที่เพิ่มขึ้นของหมู่บ้าน/ชุมชนที่เข้ามาเป็นเครือข่ายการเฝ้าระวังภัยคุกคามด้าน ความมั่นคง(ร้อยละ๑๐) ๒. ร้อยละของหมู่บ้าน/ชุมชนแพร่ระบาดของยาเสพติดรุนแรงลดลง (ร้อยละ๑๐) ๓. ร้อยละที่เพิ่มขึ้นของศูนย์ประสานงานอาสาสมัครประชาธิปไตยหมู่บ้าน (ร้อยละ๒)

หัวข้อ	รายละเอียด												
๕. ผลผลิต/ผลลัพธ์	<p>ผลผลิต</p> <p>๑.หมู่บ้าน/ชุมชนร้อยละ ๑๐ มีการแพร่ระบาดของยาเสพติดรุนแรงลดลง</p> <p>๒.หมู่บ้าน/ชุมชนที่เข้ามาเป็นเครือข่ายการเฝ้าระวังภัยคุกคามด้านความมั่นคงเพิ่มขึ้นร้อยละ ๑๐</p> <p>๓.ประชาชนร้อยละ ๘๐ มีความปลอดภัยในชีวิตและทรัพย์สินจากคดีอาชญากรรมและยาเสพติด</p> <p>๔.ประชาชนร้อยละ ๘๐ สามารถป้องกันตนเองเบื้องต้นได้</p> <p>๕.มีศูนย์ประสานงานอาสาสมัครประชาธิปไตยหมู่บ้านเพิ่มขึ้นร้อยละ ๒ ต่อปี</p> <p>ผลลัพธ์</p> <p>ประชาชนมีความเข้าใจ เข้าถึง พัฒนา และยึดมั่นแนวทางสันติวิธีเป็นบรรทัดฐานการจัดการความขัดแย้ง ความรุนแรง และมีความสามัคคี ประองตองสมานฉันท์</p>												
๖. ความเชื่อมโยงกับยุทธศาสตร์	<p>ความเชื่อมโยงกับยุทธศาสตร์</p> <p>๑) ยุทธศาสตร์ชาติ: ยุทธศาสตร์ด้านความมั่นคง</p> <p>๒) แผนพัฒนาเศรษฐกิจและสังคมแห่งชาติ ฉบับที่ ๑๒ (ยุทธศาสตร์การพัฒนากภาคเมืองฯ): ยุทธศาสตร์ที่ ๕ การเสริมสร้างความมั่นคงแห่งชาติเพื่อการพัฒนาประเทศสู่ความมั่งคั่งและยั่งยืน</p> <p>๓) ยุทธศาสตร์ภาคกลาง: ยุทธศาสตร์ที่ ๑ พัฒนารุงเทพฯ เป็นมหานครทันสมัยระดับโลกควบคู่กับการพัฒนาคุณภาพชีวิตและแก้ไขปัญหาสิ่งแวดล้อมเมือง</p> <p>๔) ยุทธศาสตร์กลุ่มภาคกลางปริมณฑล: ประเด็นยุทธศาสตร์ที่ ๓ การพัฒนาเมืองและยกระดับคุณภาพชีวิตของประชาชน ส่งเสริมการบริการทางการแพทย์และศึกษา สู่อการเป็นสังคมเมืองนำอยู่</p> <p>๕) ยุทธศาสตร์จังหวัด: ประเด็นยุทธศาสตร์ที่ ๕</p> <p>๖) นโยบายสำคัญ หรือ อื่นๆ ฯลฯ:</p> <p>ความพร้อมของโครงการ</p> <p>๑) พื้นที่ดำเนินการ</p> <p><input checked="" type="checkbox"/> ดำเนินการได้ทันที</p> <p>๒) แบบรูปรายการ/แผนการปฏิบัติงาน</p> <p><input checked="" type="checkbox"/> มีและสมบูรณ์</p> <p>๓) ความพร้อมของบุคลากร เครื่องมือ และเทคนิคการดำเนินการ</p> <p><input checked="" type="checkbox"/> มีพร้อมดำเนินการได้ทันที</p>												
๗. ระยะเวลางบประมาณพื้นที่เป้าหมาย	<p>ดำเนินการ ๕ ปี ตั้งแต่ปีงบประมาณ พ.ศ. ๒๕๖๑-๒๕๖๕</p> <p>๓๓๔,๙๐๐,๐๐๐ บาท</p> <p>จังหวัดสมุทรปราการ</p>												
๘. กิจกรรมหลักของโครงการ สร้างจิตสำนึกของประชาชนให้มีความจงรักภักดี และดำรงไว้ซึ่งสถาบันชาติ ศาสนาพระมหากษัตริย์ รวมทั้งสร้างความปรองดองสมานฉันท์ตามแนวทางประชาธิปไตยในจังหวัดสมุทรปราการ													
๘.๑ กิจกรรมหลักที่ ๑ งบประมาณ ผู้รับผิดชอบ หน่วยงานที่เกี่ยวข้อง	<p>กิจกรรม: ถ่ายทอดองค์ความรู้ให้กับประชาชน และสร้างกระบวนการมีส่วนร่วมของประชาชน</p> <p>-ถ่ายทอดองค์ความรู้เชิงปฏิบัติและเชิงวิชาการ</p> <p>งบประมาณรวม ๕๐,๐๐๐,๐๐๐ บาท</p> <table border="1"> <thead> <tr> <th>ปี ๒๕๖๑</th> <th>ปี ๒๕๖๒</th> <th>ปี ๒๕๖๓</th> <th>ปี ๒๕๖๔</th> <th>ปี ๒๕๖๕</th> <th>ปี ๒๕๖๑-๒๕๖๕</th> </tr> </thead> <tbody> <tr> <td>๑๐,๐๐๐,๐๐๐</td> <td>๑๐,๐๐๐,๐๐๐</td> <td>๑๐,๐๐๐,๐๐๐</td> <td>๑๐,๐๐๐,๐๐๐</td> <td>๑๐,๐๐๐,๐๐๐</td> <td>๕๐,๐๐๐,๐๐๐</td> </tr> </tbody> </table> <p>ผู้รับผิดชอบ: ที่ทำการปกครองจังหวัดสมุทรปราการ</p> <p>หน่วยงานที่เกี่ยวข้อง: ที่ทำการปกครองอำเภอทุกอำเภอ</p>	ปี ๒๕๖๑	ปี ๒๕๖๒	ปี ๒๕๖๓	ปี ๒๕๖๔	ปี ๒๕๖๕	ปี ๒๕๖๑-๒๕๖๕	๑๐,๐๐๐,๐๐๐	๑๐,๐๐๐,๐๐๐	๑๐,๐๐๐,๐๐๐	๑๐,๐๐๐,๐๐๐	๑๐,๐๐๐,๐๐๐	๕๐,๐๐๐,๐๐๐
ปี ๒๕๖๑	ปี ๒๕๖๒	ปี ๒๕๖๓	ปี ๒๕๖๔	ปี ๒๕๖๕	ปี ๒๕๖๑-๒๕๖๕								
๑๐,๐๐๐,๐๐๐	๑๐,๐๐๐,๐๐๐	๑๐,๐๐๐,๐๐๐	๑๐,๐๐๐,๐๐๐	๑๐,๐๐๐,๐๐๐	๕๐,๐๐๐,๐๐๐								

หัวข้อ	รายละเอียด												
๘.๒ กิจกรรมหลักที่ ๒ งบประมาณ ผู้รับผิดชอบ หน่วยงานที่เกี่ยวข้อง	กิจกรรม: รณรงค์ และประชาสัมพันธ์ เผยแพร่ เพื่อสร้างความตระหนักให้กับประชาชนในพื้นที่ที่มีความจงรักภักดีต่อสถาบันชาติ ศาสนา พระมหากษัตริย์ -จัดนิทรรศการเฉลิมพระเกียรติ -จัดกิจกรรมเฉลิมพระเกียรติในวันสำคัญ -จัดกิจกรรมตามแนวทางพระราชดำริ งบประมาณรวม ๕๐,๐๐๐,๐๐๐ บาท <table border="1"> <thead> <tr> <th>ปี ๒๕๖๑</th> <th>ปี๒๕๖๒</th> <th>ปี๒๕๖๓</th> <th>ปี๒๕๖๔</th> <th>ปี๒๕๖๕</th> <th>ปี๒๕๖๑-๒๕๖๕</th> </tr> </thead> <tbody> <tr> <td>๑๐,๐๐๐,๐๐๐</td> <td>๑๐,๐๐๐,๐๐๐</td> <td>๑๐,๐๐๐,๐๐๐</td> <td>๑๐,๐๐๐,๐๐๐</td> <td>๑๐,๐๐๐,๐๐๐</td> <td>๕๐,๐๐๐,๐๐๐</td> </tr> </tbody> </table> ผู้รับผิดชอบ: ๑.ที่ทำการปกครองจังหวัดสมุทรปราการ ๒.ที่ทำการปกครองอำเภอทุกอำเภอ ๓.สำนักงานจังหวัดสมุทรปราการ หน่วยงานที่เกี่ยวข้อง: อปท.ที่เกี่ยวข้อง	ปี ๒๕๖๑	ปี๒๕๖๒	ปี๒๕๖๓	ปี๒๕๖๔	ปี๒๕๖๕	ปี๒๕๖๑-๒๕๖๕	๑๐,๐๐๐,๐๐๐	๑๐,๐๐๐,๐๐๐	๑๐,๐๐๐,๐๐๐	๑๐,๐๐๐,๐๐๐	๑๐,๐๐๐,๐๐๐	๕๐,๐๐๐,๐๐๐
ปี ๒๕๖๑	ปี๒๕๖๒	ปี๒๕๖๓	ปี๒๕๖๔	ปี๒๕๖๕	ปี๒๕๖๑-๒๕๖๕								
๑๐,๐๐๐,๐๐๐	๑๐,๐๐๐,๐๐๐	๑๐,๐๐๐,๐๐๐	๑๐,๐๐๐,๐๐๐	๑๐,๐๐๐,๐๐๐	๕๐,๐๐๐,๐๐๐								
๘.๓ กิจกรรมหลักที่ ๓ งบประมาณ ผู้รับผิดชอบ หน่วยงานที่เกี่ยวข้อง	กิจกรรม: เสริมสร้างความเข้มแข็ง และสร้างเครือข่ายอาสาสมัครประชาธิปไตย -จัดตั้งเครือข่ายอาสาสมัครประชาธิปไตย -อบรมให้ความรู้ทางวิชาการ งบประมาณรวม ๑๕,๐๐๐,๐๐๐ บาท <table border="1"> <thead> <tr> <th>ปี ๒๕๖๑</th> <th>ปี๒๕๖๒</th> <th>ปี๒๕๖๓</th> <th>ปี๒๕๖๔</th> <th>ปี๒๕๖๕</th> <th>ปี๒๕๖๑-๒๕๖๕</th> </tr> </thead> <tbody> <tr> <td>๓,๐๐๐,๐๐๐</td> <td>๓,๐๐๐,๐๐๐</td> <td>๓,๐๐๐,๐๐๐</td> <td>๓,๐๐๐,๐๐๐</td> <td>๓,๐๐๐,๐๐๐</td> <td>๑๕,๐๐๐,๐๐๐</td> </tr> </tbody> </table> ผู้รับผิดชอบ: ๑. ที่ทำการปกครองจังหวัดสมุทรปราการ ๒. ที่ทำการปกครองอำเภอทุกอำเภอ หน่วยงานที่เกี่ยวข้อง: กรมการปกครอง	ปี ๒๕๖๑	ปี๒๕๖๒	ปี๒๕๖๓	ปี๒๕๖๔	ปี๒๕๖๕	ปี๒๕๖๑-๒๕๖๕	๓,๐๐๐,๐๐๐	๓,๐๐๐,๐๐๐	๓,๐๐๐,๐๐๐	๓,๐๐๐,๐๐๐	๓,๐๐๐,๐๐๐	๑๕,๐๐๐,๐๐๐
ปี ๒๕๖๑	ปี๒๕๖๒	ปี๒๕๖๓	ปี๒๕๖๔	ปี๒๕๖๕	ปี๒๕๖๑-๒๕๖๕								
๓,๐๐๐,๐๐๐	๓,๐๐๐,๐๐๐	๓,๐๐๐,๐๐๐	๓,๐๐๐,๐๐๐	๓,๐๐๐,๐๐๐	๑๕,๐๐๐,๐๐๐								
๘.๔ กิจกรรมหลักที่ ๔ งบประมาณ ผู้รับผิดชอบ หน่วยงานที่เกี่ยวข้อง	กิจกรรม: การแก้ไขปัญหาความเดือดร้อนและลดความเหลื่อมล้ำในสังคมของประชาชนจังหวัดสมุทรปราการ -พัฒนาระบบบริการเรื่องร้องเรียน -ประชาสัมพันธ์ข้อมูลสาร -จัดตั้งศูนย์ไกล่เกลี่ยเรื่องร้องเรียน -ฝึกอบรมประชาชนในการไกล่เกลี่ย ประนีประนอมข้อพิพาทระดับหมู่บ้าน/ชุมชน งบประมาณรวม ๒๕,๐๐๐,๐๐๐ บาท <table border="1"> <thead> <tr> <th>ปี ๒๕๖๑</th> <th>ปี๒๕๖๒</th> <th>ปี๒๕๖๓</th> <th>ปี๒๕๖๔</th> <th>ปี๒๕๖๕</th> <th>ปี๒๕๖๑-๒๕๖๕</th> </tr> </thead> <tbody> <tr> <td>๕,๐๐๐,๐๐๐</td> <td>๕,๐๐๐,๐๐๐</td> <td>๕,๐๐๐,๐๐๐</td> <td>๕,๐๐๐,๐๐๐</td> <td>๕,๐๐๐,๐๐๐</td> <td>๒๕,๐๐๐,๐๐๐</td> </tr> </tbody> </table> ผู้รับผิดชอบ ๑.ที่ทำการปกครองจังหวัดสมุทรปราการ ๒.สำนักงานอัยการคุ้มครองสิทธิ(สคช.) ๓.สำนักงานยุติธรรมจังหวัดสมุทรปราการ ๔.สำนักงานพัฒนาสังคมและความมั่นคงของมนุษย์จังหวัดสมุทรปราการ หน่วยงานที่เกี่ยวข้อง: ศูนย์ดำรงธรรมจังหวัดสมุทรปราการ และศูนย์ดำรงธรรมอำเภอทุกอำเภอ	ปี ๒๕๖๑	ปี๒๕๖๒	ปี๒๕๖๓	ปี๒๕๖๔	ปี๒๕๖๕	ปี๒๕๖๑-๒๕๖๕	๕,๐๐๐,๐๐๐	๕,๐๐๐,๐๐๐	๕,๐๐๐,๐๐๐	๕,๐๐๐,๐๐๐	๕,๐๐๐,๐๐๐	๒๕,๐๐๐,๐๐๐
ปี ๒๕๖๑	ปี๒๕๖๒	ปี๒๕๖๓	ปี๒๕๖๔	ปี๒๕๖๕	ปี๒๕๖๑-๒๕๖๕								
๕,๐๐๐,๐๐๐	๕,๐๐๐,๐๐๐	๕,๐๐๐,๐๐๐	๕,๐๐๐,๐๐๐	๕,๐๐๐,๐๐๐	๒๕,๐๐๐,๐๐๐								
๘.๕ กิจกรรมหลักที่ ๕ งบประมาณ ผู้รับผิดชอบ หน่วยงานที่เกี่ยวข้อง	กิจกรรม: เสริมสร้างประสิทธิภาพการดูแลสุขภาพปลอดภัยให้กับพระบรมวงศานุวงศ์ และการรักษาความปลอดภัยแก่บุคคลสำคัญ -ฝึกอบรมทางวิชาการ -จัดหารถนำขบวน และวัสดุ/อุปกรณ์ในการรักษาความปลอดภัย												

หัวข้อ	รายละเอียด												
	<p>งบประมาณรวม ๑๐๐,๐๐๐,๐๐๐ บาท</p> <table border="1"> <thead> <tr> <th>ปี ๒๕๖๑</th> <th>ปี๒๕๖๒</th> <th>ปี๒๕๖๓</th> <th>ปี๒๕๖๔</th> <th>ปี๒๕๖๕</th> <th>ปี๒๕๖๑-๒๕๖๕</th> </tr> </thead> <tbody> <tr> <td>๒๐,๐๐๐,๐๐๐</td> <td>๒๐,๐๐๐,๐๐๐</td> <td>๒๐,๐๐๐,๐๐๐</td> <td>๒๐,๐๐๐,๐๐๐</td> <td>๒๐,๐๐๐,๐๐๐</td> <td>๑๐๐,๐๐๐,๐๐๐</td> </tr> </tbody> </table> <p>ผู้รับผิดชอบ: ตำรวจภูธรจังหวัดสมุทรปราการ หน่วยงานที่เกี่ยวข้อง: สถานีตำรวจภูธรที่เกี่ยวข้อง</p>	ปี ๒๕๖๑	ปี๒๕๖๒	ปี๒๕๖๓	ปี๒๕๖๔	ปี๒๕๖๕	ปี๒๕๖๑-๒๕๖๕	๒๐,๐๐๐,๐๐๐	๒๐,๐๐๐,๐๐๐	๒๐,๐๐๐,๐๐๐	๒๐,๐๐๐,๐๐๐	๒๐,๐๐๐,๐๐๐	๑๐๐,๐๐๐,๐๐๐
ปี ๒๕๖๑	ปี๒๕๖๒	ปี๒๕๖๓	ปี๒๕๖๔	ปี๒๕๖๕	ปี๒๕๖๑-๒๕๖๕								
๒๐,๐๐๐,๐๐๐	๒๐,๐๐๐,๐๐๐	๒๐,๐๐๐,๐๐๐	๒๐,๐๐๐,๐๐๐	๒๐,๐๐๐,๐๐๐	๑๐๐,๐๐๐,๐๐๐								
๘.๖ กิจกรรมหลักที่ ๖ งบประมาณ ผู้รับผิดชอบ หน่วยงานที่เกี่ยวข้อง	<p>กิจกรรม: สร้างความปรองดองสมานฉันท์ ระหว่างนายจ้าง ลูกจ้าง เพื่อป้องกันและแก้ไข ปัญหาความขัดแย้งด้านแรงงานในสถานประกอบการ</p> <p>งบประมาณรวม ๒,๔๐๐,๐๐๐ บาท</p> <table border="1"> <thead> <tr> <th>ปี ๒๕๖๑</th> <th>ปี๒๕๖๒</th> <th>ปี๒๕๖๓</th> <th>ปี๒๕๖๔</th> <th>ปี๒๕๖๕</th> <th>ปี๒๕๖๑-๒๕๖๕</th> </tr> </thead> <tbody> <tr> <td>๐</td> <td>๔๐๐,๐๐๐</td> <td>๔๐๐,๐๐๐</td> <td>๘๐๐,๐๐๐</td> <td>๘๐๐,๐๐๐</td> <td>๒,๔๐๐,๐๐๐</td> </tr> </tbody> </table> <p>ผู้รับผิดชอบ: สำนักงานสวัสดิการและคุ้มครองแรงงานจังหวัดสมุทรปราการ หน่วยงานที่เกี่ยวข้อง: สำนักงานสวัสดิการและคุ้มครองแรงงานจังหวัดสมุทรปราการ</p>	ปี ๒๕๖๑	ปี๒๕๖๒	ปี๒๕๖๓	ปี๒๕๖๔	ปี๒๕๖๕	ปี๒๕๖๑-๒๕๖๕	๐	๔๐๐,๐๐๐	๔๐๐,๐๐๐	๘๐๐,๐๐๐	๘๐๐,๐๐๐	๒,๔๐๐,๐๐๐
ปี ๒๕๖๑	ปี๒๕๖๒	ปี๒๕๖๓	ปี๒๕๖๔	ปี๒๕๖๕	ปี๒๕๖๑-๒๕๖๕								
๐	๔๐๐,๐๐๐	๔๐๐,๐๐๐	๘๐๐,๐๐๐	๘๐๐,๐๐๐	๒,๔๐๐,๐๐๐								
๘.๗ กิจกรรมหลักที่ ๗ งบประมาณ ผู้รับผิดชอบ หน่วยงานที่เกี่ยวข้อง	<p>กิจกรรม: เสริมสร้างความสามัคคีปรองดองและสมานฉันท์ระหว่างครอบครัวอุปถัมภ์ จังหวัดสมุทรปราการและเยาวชนจากจังหวัดชายแดนภาคใต้ตามโครงการ "สานใจไทย สู่ใจใต้" -อบรม/สัมมนาให้ความรู้ทางวิชาการ และนันทนาการ</p> <p>งบประมาณรวม ๕๐๐,๐๐๐ บาท</p> <table border="1"> <thead> <tr> <th>ปี ๒๕๖๑</th> <th>ปี๒๕๖๒</th> <th>ปี๒๕๖๓</th> <th>ปี๒๕๖๔</th> <th>ปี๒๕๖๕</th> <th>ปี๒๕๖๑-๒๕๖๕</th> </tr> </thead> <tbody> <tr> <td>๐</td> <td>๓๐๐,๐๐๐</td> <td>๐</td> <td>๐</td> <td>๒๐๐,๐๐๐</td> <td>๕๐๐,๐๐๐</td> </tr> </tbody> </table> <p>ผู้รับผิดชอบ : สำนักงานจังหวัดสมุทรปราการ หน่วยงานที่เกี่ยวข้อง: กระทรวงมหาดไทย</p>	ปี ๒๕๖๑	ปี๒๕๖๒	ปี๒๕๖๓	ปี๒๕๖๔	ปี๒๕๖๕	ปี๒๕๖๑-๒๕๖๕	๐	๓๐๐,๐๐๐	๐	๐	๒๐๐,๐๐๐	๕๐๐,๐๐๐
ปี ๒๕๖๑	ปี๒๕๖๒	ปี๒๕๖๓	ปี๒๕๖๔	ปี๒๕๖๕	ปี๒๕๖๑-๒๕๖๕								
๐	๓๐๐,๐๐๐	๐	๐	๒๐๐,๐๐๐	๕๐๐,๐๐๐								
๘.๘ กิจกรรมหลักที่ ๘ งบประมาณ ผู้รับผิดชอบ หน่วยงานที่เกี่ยวข้อง	<p>กิจกรรม: สร้างความปรองดองสมานฉันท์ เพื่อการปฏิรูป</p> <ul style="list-style-type: none"> - จัดอบรม/ ประชุม - จัดทำสื่อประชาสัมพันธ์ข้อมูลข่าวสาร - จัดกิจกรรมกีฬานันทนาการ <p>งบประมาณรวม ๑๒,๐๐๐,๐๐๐ บาท</p> <table border="1"> <thead> <tr> <th>ปี ๒๕๖๑</th> <th>ปี๒๕๖๒</th> <th>ปี๒๕๖๓</th> <th>ปี๒๕๖๔</th> <th>ปี๒๕๖๕</th> <th>ปี๒๕๖๑-๒๕๖๕</th> </tr> </thead> <tbody> <tr> <td>๐</td> <td>๓,๐๐๐,๐๐๐</td> <td>๓,๐๐๐,๐๐๐</td> <td>๓,๐๐๐,๐๐๐</td> <td>๓,๐๐๐,๐๐๐</td> <td>๑๒,๐๐๐,๐๐๐</td> </tr> </tbody> </table> <p>ผู้รับผิดชอบ : องค์การบริหารส่วนจังหวัดสมุทรปราการ หน่วยงานที่เกี่ยวข้อง: อปท.ในพื้นที่</p>	ปี ๒๕๖๑	ปี๒๕๖๒	ปี๒๕๖๓	ปี๒๕๖๔	ปี๒๕๖๕	ปี๒๕๖๑-๒๕๖๕	๐	๓,๐๐๐,๐๐๐	๓,๐๐๐,๐๐๐	๓,๐๐๐,๐๐๐	๓,๐๐๐,๐๐๐	๑๒,๐๐๐,๐๐๐
ปี ๒๕๖๑	ปี๒๕๖๒	ปี๒๕๖๓	ปี๒๕๖๔	ปี๒๕๖๕	ปี๒๕๖๑-๒๕๖๕								
๐	๓,๐๐๐,๐๐๐	๓,๐๐๐,๐๐๐	๓,๐๐๐,๐๐๐	๓,๐๐๐,๐๐๐	๑๒,๐๐๐,๐๐๐								
๘.๙ กิจกรรมหลักที่ ๙ งบประมาณ ผู้รับผิดชอบ หน่วยงานที่เกี่ยวข้อง	<p>กิจกรรม: ส่งเสริมสนับสนุนการจัดงานรัฐพิธีและการจัดกิจกรรมของจังหวัดสมุทรปราการ</p> <ul style="list-style-type: none"> -จัดกิจกรรมเฉลิมพระเกียรติเนื่องในโอกาสสมทวงคลเฉลิมพระเกียรติสมเด็จพระเจ้าอยู่หัวฯ สมเด็จพระนางเจ้าฯ และพระบรมวงศานุวงศ์ทุกพระองค์ รวมถึงงาน พิธีและกิจกรรมที่รัฐบาลและจังหวัดสมุทรปราการกำหนด <p>งบประมาณรวม ๘๐,๐๐๐,๐๐๐ บาท</p> <table border="1"> <thead> <tr> <th>ปี ๒๕๖๑</th> <th>ปี๒๕๖๒</th> <th>ปี๒๕๖๓</th> <th>ปี๒๕๖๔</th> <th>ปี๒๕๖๕</th> <th>ปี๒๕๖๑-๒๕๖๕</th> </tr> </thead> <tbody> <tr> <td>๐</td> <td>๒๐,๐๐๐,๐๐๐</td> <td>๒๐,๐๐๐,๐๐๐</td> <td>๒๐,๐๐๐,๐๐๐</td> <td>๒๐,๐๐๐,๐๐๐</td> <td>๘๐,๐๐๐,๐๐๐</td> </tr> </tbody> </table> <p>ผู้รับผิดชอบ : องค์การบริหารส่วนจังหวัดสมุทรปราการ หน่วยงานที่เกี่ยวข้อง: อปท.ในพื้นที่</p>	ปี ๒๕๖๑	ปี๒๕๖๒	ปี๒๕๖๓	ปี๒๕๖๔	ปี๒๕๖๕	ปี๒๕๖๑-๒๕๖๕	๐	๒๐,๐๐๐,๐๐๐	๒๐,๐๐๐,๐๐๐	๒๐,๐๐๐,๐๐๐	๒๐,๐๐๐,๐๐๐	๘๐,๐๐๐,๐๐๐
ปี ๒๕๖๑	ปี๒๕๖๒	ปี๒๕๖๓	ปี๒๕๖๔	ปี๒๕๖๕	ปี๒๕๖๑-๒๕๖๕								
๐	๒๐,๐๐๐,๐๐๐	๒๐,๐๐๐,๐๐๐	๒๐,๐๐๐,๐๐๐	๒๐,๐๐๐,๐๐๐	๘๐,๐๐๐,๐๐๐								

แบบสรุปโครงการแบบย่อ (Project Brief)

ประเด็นการพัฒนาจังหวัด ยุทธศาสตร์ที่ ๕

กลยุทธ์ที่ ๑.สร้างความเข้าใจและตระหนักถึงความสำคัญ รวมทั้งการเข้ามามีส่วนร่วมในการต่อต้านภัยคุกคาม การรักษาความสงบเรียบร้อย และความมั่นคง เพื่อป้องกันและเตรียมการแก้ไขปัญหาของภาคประชาชน

๒.สร้างความตระหนักแก่ประชาชนในการดำเนินชีวิตตามวิถีทางประชาธิปไตยในการสร้างความสมานฉันท์ และลดความเหลื่อมล้ำในสังคม

๖.ส่งเสริมการสร้างเครือข่ายการข่าวด้านความมั่นคง ด้วยการบูรณาการทุกภาคส่วนในการแลกเปลี่ยนข้อมูลข่าวสาร

๗.ส่งเสริมให้ภาครัฐ และเอกชนสามารถบริหารจัดการภัยในเชิงรุก ทั้งการแจ้งเตือนภัย การป้องกันภัย การระงับภัย การบรรเทาภัยและการฟื้นฟูผลที่เกิดขึ้น

๘.สร้างเสริมองค์ความรู้ในการป้องกันและรับมือสาธารณภัย ภัยพิบัติ และโรคอุบัติใหม่

หัวข้อ	รายละเอียด
๑. ชื่อโครงการ	ป้องกันและแก้ไขปัญหาภัยคุกคามรูปแบบใหม่ของจังหวัดสมุทรปราการ
๒. ความสำคัญของโครงการ หลักการและเหตุผล	ปัจจุบันภัยคุกคาม ความมั่นคงมีขอบเขตที่กว้างขวาง มีความเชื่อมโยง ซับซ้อน และส่งผลกระทบต่อประชาชนโดยตรงมากขึ้นภัยคุกคามความมั่นคงรูปแบบใหม่ประกอบด้วยทั้งที่เกิดจากการเปลี่ยนแปลงที่เชื่อมโยงกับบริบทโลกในมิติต่างๆ ทั้งมิติด้านเศรษฐกิจ สังคม และการเมือง รวมถึงการเปลี่ยนแปลงของสภาพภูมิอากาศของโลก และผลจากการพัฒนาประเทศที่ผ่านมามีผลกระทบต่อปัญหาความขัดแย้งเชิงทรัพยากรที่ส่งผลกระทบต่อเป็นความขัดแย้งระหว่างประชาชนและความขัดแย้งกับหน่วยงานภาครัฐและกระแสโลกาภิวัตน์ที่ทำให้การเชื่อมโยงในมิติต่าง ๆ เป็นไปอย่างรวดเร็ว ส่งผลให้มีโอกาสเสี่ยงต่อการแพร่ระบาดของโรคอุบัติใหม่ ในขณะที่ความมั่นคงที่เกี่ยวกับเทคโนโลยีสารสนเทศและเครือข่าย มีแนวโน้มจะเป็นประเด็นที่มีความเสี่ยง ทั้งการโจมตีและการจารกรรมทางไซเบอร์ จึงจำเป็นต้องกำหนด มาตรการป้องกันทำได้ยากและไม่ทันต่อความก้าวหน้าทางเทคโนโลยี ซึ่งประเทศกำลังพัฒนาจะตกเป็น เป้าหมายการโจมตีมากขึ้นเพราะมีความล้ำหลังทางเทคโนโลยีและขาดความรู้ในการกำหนดมาตรการป้องกันที่ต้องใช้ผู้ที่มีความชำนาญเฉพาะทาง นอกจากนี้ อิทธิพลของสื่อประเภทเครือข่ายสังคมเป็นเครื่องมือสำคัญของประชาชนในการรวมตัวดำเนินกิจกรรมทางสาธารณะและการเคลื่อนไหวกิจกรรมทางการเมือง สื่อดังกล่าวมีโอกาสถูกนำมาใช้ในทางที่ผิด เพื่อโจมตี บ่อนทำลาย หรือบิดเบือนข้อเท็จจริง รวมถึงการ แพร่กระจายข้อมูลเท็จสร้างความเกลียดชังที่มีฐานมาจากอคติและการเลือกปฏิบัติซึ่งอาจทำให้เกิดความเกลียดชังและปัญหาความแตกแยกภายในประเทศ รวมถึงส่งผลกระทบต่อความสัมพันธ์ระหว่างประเทศ และสำหรับปัญหาอาชญากรรมข้ามชาติ อันประกอบด้วย การค้ายาเสพติด การค้ามนุษย์ การค้า อาวุธ อาชญากรรมทางเศรษฐกิจและอาชญากรรมคอมพิวเตอร์ มีแนวโน้มที่จะขยายตัวและควบคุมได้ยาก โดยมีการพัฒนารูปแบบและวิธีการที่ซับซ้อนจากการใช้ประโยชน์ จากความก้าวหน้าทางวิทยาศาสตร์และเทคโนโลยี รวมถึงปัญหาการบังคับใช้กฎหมาย ทำให้การก่ออาชญากรรมข้ามชาติทำได้สะดวกและรวดเร็วยิ่งขึ้น มีการพัฒนาเป็นเครือข่ายที่เข้มแข็งและมีเจ้าหน้าที่ ของรัฐเกี่ยวข้อง นอกจากนี้ ยังพบว่าความเชื่อมโยงระหว่าง การก่อการร้ายและอาชญากรรมข้ามชาติเนื่องจากการเปิดเสรีด้านการเดินทาง การขยายการท่องเที่ยว เพราะฉะนั้นจึงควรบูรณาการความร่วมมือจากทุกภาคส่วนในการป้องกันและสกัดกั้นภัยคุกคามดังกล่าว

หัวข้อ	รายละเอียด
๓. วัตถุประสงค์ของโครงการ	๑. เพื่อพัฒนาศักยภาพของภาครัฐ และส่งเสริมบทบาทและความเข้มแข็งของทุกภาคส่วนในการรับมือกับภัยคุกคามทุกรูปแบบที่กระทบกับความมั่นคง ๒. เพื่อพัฒนาศักยภาพการเตรียมความพร้อมของประชาชนในการเฝ้าระวังภัยคุกคามด้านมั่นคงอย่างมีประสิทธิภาพ
๔. ตัวชี้วัดและค่าเป้าหมาย	๑. ร้อยละที่เพิ่มขึ้นของหมู่บ้าน/ชุมชนที่เข้ามาเป็นเครือข่ายการเฝ้าระวังภัยคุกคามด้านความมั่นคง (ร้อยละ ๑๐) ๒. ร้อยละของหมู่บ้าน/ชุมชนแพร่ระบาดของยาเสพติดรุนแรงลดลง (ร้อยละ ๑๐)
๕. ผลผลิต/ผลลัพธ์	ผลผลิต ๑. หมู่บ้าน/ชุมชนร้อยละ ๑๐ มีการแพร่ระบาดของยาเสพติดรุนแรงลดลง ๒. หมู่บ้าน/ชุมชนที่เข้ามาเป็นเครือข่ายการเฝ้าระวังภัยคุกคามด้านความมั่นคงเพิ่มขึ้นร้อยละ ๑๐ ๓. ประชาชนร้อยละ ๘๐ มีความปลอดภัยในชีวิตและทรัพย์สินจากคดีอาชญากรรมและยาเสพติด ๔. ประชาชนร้อยละ ๘๐ สามารถป้องกันตนเองเบื้องต้นได้ ผลลัพธ์ ๑. ประชาชนมีความมั่นคงปลอดภัยในชีวิตและทรัพย์สิน ๒. ทุกภาคส่วนมีการบูรณาการความร่วมมือด้านการข่าว เพื่อเป็นกลไกขับเคลื่อนการเฝ้าระวังภัยคุกคามด้านความมั่นคง
๖. ความเชื่อมโยงกับยุทธศาสตร์	ความเชื่อมโยงกับยุทธศาสตร์ ๑) ยุทธศาสตร์ชาติ: ยุทธศาสตร์ด้านความมั่นคง ๒) แผนพัฒนาเศรษฐกิจและสังคมแห่งชาติ ฉบับที่ ๑๒ (ยุทธศาสตร์การพัฒนากาเมืองฯ): ยุทธศาสตร์ที่ ๕ การเสริมสร้างความมั่นคงแห่งชาติเพื่อการพัฒนาประเทศสู่ความมั่งคั่งและยั่งยืน ๓) ยุทธศาสตร์ภาคกลาง: ยุทธศาสตร์ที่ ๑ พัฒนารุงเทพฯ เป็นมหานครทันสมัยระดับโลก ควบคู่กับการพัฒนาคุณภาพชีวิตและแก้ไขปัญหาสิ่งแวดล้อมเมือง ๔) ยุทธศาสตร์กลุ่มภาคกลางปริมณฑล: ประเด็นยุทธศาสตร์ที่ ๓ การพัฒนาเมืองและยกระดับคุณภาพชีวิตของประชาชน ส่งเสริมการบริการทางการแพทย์และศึกษาสู่การเป็นสังคมเมืองน่าอยู่ ๕) ยุทธศาสตร์จังหวัด: ประเด็นยุทธศาสตร์ที่ ๕ ๖) นโยบายสำคัญ หรือ อื่นๆ ฯลฯ: ความพร้อมของโครงการ ๑) พื้นที่ดำเนินการ <input checked="" type="checkbox"/> ดำเนินการได้ทันที ๒) แบบรูปราชการ/แผนการปฏิบัติงาน <input checked="" type="checkbox"/> มีและสมบูรณ์ ๓) ความพร้อมของบุคลากร เครื่องมือ และเทคนิคการดำเนินการ <input checked="" type="checkbox"/> มีพร้อมดำเนินการได้ทันที
๗. ระยะเวลางบประมาณพื้นที่เป้าหมาย	ดำเนินการ ๕ ปี ตั้งแต่ปีงบประมาณ พ.ศ. ๒๕๖๑-๒๕๖๕ ๒๑๗,๔๑๗,๙๕๐ บาท จังหวัดสมุทรปราการ
๘. กิจกรรมหลักของโครงการ	ป้องกันและแก้ไขปัญหาภัยคุกคามรูปแบบใหม่ของจังหวัดสมุทรปราการ

หัวข้อ	รายละเอียด												
<p>๘.๑ กิจกรรมหลักที่ ๑ งบประมาณ ผู้รับผิดชอบ หน่วยงานที่เกี่ยวข้อง</p>	<p>กิจกรรม: พัฒนาศักยภาพสมาชิกเครือข่ายการป้องกันและแก้ไขปัญหาการค้ามนุษย์</p> <ul style="list-style-type: none"> -ถ่ายทอดองค์ความรู้เชิงวิชาการและเชิงปฏิบัติ -จัดตั้งเครือข่ายและหาสมาชิกเครือข่าย <p>งบประมาณรวม ๙,๐๐๐,๐๐๐ บาท</p> <table border="1" data-bbox="539 380 1425 465"> <thead> <tr> <th>ปี ๒๕๖๑</th> <th>ปี ๒๕๖๒</th> <th>ปี ๒๕๖๓</th> <th>ปี ๒๕๖๔</th> <th>ปี ๒๕๖๕</th> <th>ปี ๒๕๖๑-๒๕๖๕</th> </tr> </thead> <tbody> <tr> <td>๓,๐๐๐,๐๐๐</td> <td>๓,๐๐๐,๐๐๐</td> <td>๑,๐๐๐,๐๐๐</td> <td>๑,๐๐๐,๐๐๐</td> <td>๑,๐๐๐,๐๐๐</td> <td>๙,๐๐๐,๐๐๐</td> </tr> </tbody> </table> <p>ผู้รับผิดชอบ: สำนักงานแรงงานจังหวัดสมุทรปราการ หน่วยงานที่เกี่ยวข้อง: ๑. ตำรวจภูธรจังหวัดสมุทรปราการ ๒. สนง.พัฒนาสังคมและความมั่นคงของมนุษย์จังหวัดสมุทรปราการ</p>	ปี ๒๕๖๑	ปี ๒๕๖๒	ปี ๒๕๖๓	ปี ๒๕๖๔	ปี ๒๕๖๕	ปี ๒๕๖๑-๒๕๖๕	๓,๐๐๐,๐๐๐	๓,๐๐๐,๐๐๐	๑,๐๐๐,๐๐๐	๑,๐๐๐,๐๐๐	๑,๐๐๐,๐๐๐	๙,๐๐๐,๐๐๐
ปี ๒๕๖๑	ปี ๒๕๖๒	ปี ๒๕๖๓	ปี ๒๕๖๔	ปี ๒๕๖๕	ปี ๒๕๖๑-๒๕๖๕								
๓,๐๐๐,๐๐๐	๓,๐๐๐,๐๐๐	๑,๐๐๐,๐๐๐	๑,๐๐๐,๐๐๐	๑,๐๐๐,๐๐๐	๙,๐๐๐,๐๐๐								
<p>๘.๒ กิจกรรมหลักที่ ๒ งบประมาณ ผู้รับผิดชอบ หน่วยงานที่เกี่ยวข้อง</p>	<p>กิจกรรม: สร้างความรู้ ความเข้าใจให้กับสมาชิกเครือข่ายการเฝ้าระวังและรักษาความสงบเรียบร้อยภายในหมู่บ้าน/ชุมชน</p> <ul style="list-style-type: none"> -ถ่ายทอดองค์ความรู้เชิงวิชาการและเชิงปฏิบัติ -จัดตั้งจุดตรวจและค้นหาสิ่งผิดกฎหมาย <p>งบประมาณรวม ๑๙,๐๐๐,๐๐๐ บาท</p> <table border="1" data-bbox="539 869 1425 954"> <thead> <tr> <th>ปี ๒๕๖๑</th> <th>ปี ๒๕๖๒</th> <th>ปี ๒๕๖๓</th> <th>ปี ๒๕๖๔</th> <th>ปี ๒๕๖๕</th> <th>ปี ๒๕๖๑-๒๕๖๕</th> </tr> </thead> <tbody> <tr> <td>๕,๐๐๐,๐๐๐</td> <td>๑,๐๐๐,๐๐๐</td> <td>๕,๐๐๐,๐๐๐</td> <td>๕,๐๐๐,๐๐๐</td> <td>๓,๐๐๐,๐๐๐</td> <td>๑๙,๐๐๐,๐๐๐</td> </tr> </tbody> </table> <p>ผู้รับผิดชอบ: ๑. ที่ทำการปกครองจังหวัดสมุทรปราการ ๒. ที่ทำการปกครองอำเภอทุกอำเภอ หน่วยงานที่เกี่ยวข้อง: ที่ทำการปกครองอำเภอทุกอำเภอ</p>	ปี ๒๕๖๑	ปี ๒๕๖๒	ปี ๒๕๖๓	ปี ๒๕๖๔	ปี ๒๕๖๕	ปี ๒๕๖๑-๒๕๖๕	๕,๐๐๐,๐๐๐	๑,๐๐๐,๐๐๐	๕,๐๐๐,๐๐๐	๕,๐๐๐,๐๐๐	๓,๐๐๐,๐๐๐	๑๙,๐๐๐,๐๐๐
ปี ๒๕๖๑	ปี ๒๕๖๒	ปี ๒๕๖๓	ปี ๒๕๖๔	ปี ๒๕๖๕	ปี ๒๕๖๑-๒๕๖๕								
๕,๐๐๐,๐๐๐	๑,๐๐๐,๐๐๐	๕,๐๐๐,๐๐๐	๕,๐๐๐,๐๐๐	๓,๐๐๐,๐๐๐	๑๙,๐๐๐,๐๐๐								
<p>๘.๓ กิจกรรมหลักที่ ๓ งบประมาณ ผู้รับผิดชอบ หน่วยงานที่เกี่ยวข้อง</p>	<p>กิจกรรม: การป้องกันและแก้ไขปัญหาอาชญากรรมข้ามชาติ และพัฒนาเทคโนโลยีรองรับให้เท่าทันภัยคุกคามรูปแบบใหม่</p> <ul style="list-style-type: none"> -จัดหาเครื่องมืออุปกรณ์ที่ทันสมัยและฝึกอบรมการใช้งาน <p>งบประมาณรวม ๑๐๑,๑๐๐,๐๐๐ บาท</p> <table border="1" data-bbox="539 1272 1425 1357"> <thead> <tr> <th>ปี ๒๕๖๑</th> <th>ปี ๒๕๖๒</th> <th>ปี ๒๕๖๓</th> <th>ปี ๒๕๖๔</th> <th>ปี ๒๕๖๕</th> <th>ปี ๒๕๖๑-๒๕๖๕</th> </tr> </thead> <tbody> <tr> <td>๒๕,๐๐๐,๐๐๐</td> <td>๑,๑๐๐,๐๐๐</td> <td>๒๕,๐๐๐,๐๐๐</td> <td>๒๕,๐๐๐,๐๐๐</td> <td>๒๕,๐๐๐,๐๐๐</td> <td>๑๐๑,๑๐๐,๐๐๐</td> </tr> </tbody> </table> <p>ผู้รับผิดชอบ: ตำรวจภูธรจังหวัดสมุทรปราการ หน่วยงานที่เกี่ยวข้อง: สำนักงานตำรวจแห่งชาติ</p>	ปี ๒๕๖๑	ปี ๒๕๖๒	ปี ๒๕๖๓	ปี ๒๕๖๔	ปี ๒๕๖๕	ปี ๒๕๖๑-๒๕๖๕	๒๕,๐๐๐,๐๐๐	๑,๑๐๐,๐๐๐	๒๕,๐๐๐,๐๐๐	๒๕,๐๐๐,๐๐๐	๒๕,๐๐๐,๐๐๐	๑๐๑,๑๐๐,๐๐๐
ปี ๒๕๖๑	ปี ๒๕๖๒	ปี ๒๕๖๓	ปี ๒๕๖๔	ปี ๒๕๖๕	ปี ๒๕๖๑-๒๕๖๕								
๒๕,๐๐๐,๐๐๐	๑,๑๐๐,๐๐๐	๒๕,๐๐๐,๐๐๐	๒๕,๐๐๐,๐๐๐	๒๕,๐๐๐,๐๐๐	๑๐๑,๑๐๐,๐๐๐								
<p>๘.๔ กิจกรรมหลักที่ ๔ งบประมาณ ผู้รับผิดชอบ หน่วยงานที่เกี่ยวข้อง</p>	<p>กิจกรรม: การให้ความรู้แก่นายจ้าง/เจ้าของเรือประมงทะเลเกี่ยวกับการไม่บังคับใช้แรงงานและแรงงานขัดหนี้</p> <ul style="list-style-type: none"> -ถ่ายทอดองค์ความรู้ <p>งบประมาณรวม ๓๑๗,๙๕๐ บาท</p> <table border="1" data-bbox="539 1630 1409 1715"> <thead> <tr> <th>ปี ๒๕๖๑</th> <th>ปี ๒๕๖๒</th> <th>ปี ๒๕๖๓</th> <th>ปี ๒๕๖๔</th> <th>ปี ๒๕๖๕</th> <th>ปี ๒๕๖๑-๒๕๖๕</th> </tr> </thead> <tbody> <tr> <td>๐</td> <td>๒๐๐,๐๐๐</td> <td>๐</td> <td>๐</td> <td>๑๑๗,๙๕๐</td> <td>๓๑๗,๙๕๐</td> </tr> </tbody> </table> <p>ผู้รับผิดชอบ: สำนักงานสวัสดิการและคุ้มครองแรงงานจังหวัดสมุทรปราการ หน่วยงานที่เกี่ยวข้อง: สำนักงานสวัสดิการและคุ้มครองแรงงานจังหวัดสมุทรปราการ</p>	ปี ๒๕๖๑	ปี ๒๕๖๒	ปี ๒๕๖๓	ปี ๒๕๖๔	ปี ๒๕๖๕	ปี ๒๕๖๑-๒๕๖๕	๐	๒๐๐,๐๐๐	๐	๐	๑๑๗,๙๕๐	๓๑๗,๙๕๐
ปี ๒๕๖๑	ปี ๒๕๖๒	ปี ๒๕๖๓	ปี ๒๕๖๔	ปี ๒๕๖๕	ปี ๒๕๖๑-๒๕๖๕								
๐	๒๐๐,๐๐๐	๐	๐	๑๑๗,๙๕๐	๓๑๗,๙๕๐								
<p>๘.๕ กิจกรรมหลักที่ ๕ งบประมาณ ผู้รับผิดชอบ หน่วยงานที่เกี่ยวข้อง</p>	<p>กิจกรรม: สร้างความปลอดภัยโดยรอบถนนริมเขื่อน เขตเทศบาลตำบลบางปู</p> <p>งบประมาณรวม ๕๐,๐๐๐,๐๐๐ บาท</p> <table border="1" data-bbox="539 1899 1425 1984"> <thead> <tr> <th>ปี ๒๕๖๑</th> <th>ปี ๒๕๖๒</th> <th>ปี ๒๕๖๓</th> <th>ปี ๒๕๖๔</th> <th>ปี ๒๕๖๕</th> <th>ปี ๒๕๖๑-๒๕๖๕</th> </tr> </thead> <tbody> <tr> <td>๐</td> <td>๕๐,๐๐๐,๐๐๐</td> <td>๐</td> <td>๐</td> <td>๐</td> <td>๕๐,๐๐๐,๐๐๐</td> </tr> </tbody> </table> <p>ผู้รับผิดชอบ: ที่ทำการปกครองอำเภอเมืองสมุทรปราการ หน่วยงานที่เกี่ยวข้อง: สำนักงานจังหวัดสมุทรปราการ และอปท.ในพื้นที่</p>	ปี ๒๕๖๑	ปี ๒๕๖๒	ปี ๒๕๖๓	ปี ๒๕๖๔	ปี ๒๕๖๕	ปี ๒๕๖๑-๒๕๖๕	๐	๕๐,๐๐๐,๐๐๐	๐	๐	๐	๕๐,๐๐๐,๐๐๐
ปี ๒๕๖๑	ปี ๒๕๖๒	ปี ๒๕๖๓	ปี ๒๕๖๔	ปี ๒๕๖๕	ปี ๒๕๖๑-๒๕๖๕								
๐	๕๐,๐๐๐,๐๐๐	๐	๐	๐	๕๐,๐๐๐,๐๐๐								

หัวข้อ	รายละเอียด												
๘.๖ กิจกรรมหลักที่ ๖ งบประมาณ ผู้รับผิดชอบ หน่วยงานที่เกี่ยวข้อง	<p>กิจกรรม: การป้องกันและเฝ้าระวังปัญหาอาชญากรรมการทุจริตประพฤติมิชอบและการกระทำผิดกฎหมาย</p> <p>งบประมาณรวม ๔,๐๐๐,๐๐๐ บาท</p> <table border="1" data-bbox="539 331 1406 416"> <thead> <tr> <th>ปี ๒๕๖๑</th> <th>ปี ๒๕๖๒</th> <th>ปี ๒๕๖๓</th> <th>ปี ๒๕๖๔</th> <th>ปี ๒๕๖๕</th> <th>ปี ๒๕๖๑-๒๕๖๕</th> </tr> </thead> <tbody> <tr> <td>๐</td> <td>๐</td> <td>๐</td> <td>๒,๐๐๐,๐๐๐</td> <td>๒,๐๐๐,๐๐๐</td> <td>๔,๐๐๐,๐๐๐</td> </tr> </tbody> </table> <p>ผู้รับผิดชอบ: ๑.สำนักงานยุติธรรมจังหวัดสมุทรปราการ ๒.สำนักงานบังคับคดีจังหวัดสมุทรปราการ</p> <p>หน่วยงานที่เกี่ยวข้อง: อปท.ในพื้นที่</p>	ปี ๒๕๖๑	ปี ๒๕๖๒	ปี ๒๕๖๓	ปี ๒๕๖๔	ปี ๒๕๖๕	ปี ๒๕๖๑-๒๕๖๕	๐	๐	๐	๒,๐๐๐,๐๐๐	๒,๐๐๐,๐๐๐	๔,๐๐๐,๐๐๐
ปี ๒๕๖๑	ปี ๒๕๖๒	ปี ๒๕๖๓	ปี ๒๕๖๔	ปี ๒๕๖๕	ปี ๒๕๖๑-๒๕๖๕								
๐	๐	๐	๒,๐๐๐,๐๐๐	๒,๐๐๐,๐๐๐	๔,๐๐๐,๐๐๐								
๘.๗ กิจกรรมหลักที่ ๗ งบประมาณ ผู้รับผิดชอบ หน่วยงานที่เกี่ยวข้อง	<p>กิจกรรม: เพิ่มประสิทธิภาพการรักษาความสงบเรียบร้อย และป้องกันแก้ไขปัญหาอาชญากรรมในหมู่บ้าน/ชุมชน</p> <ul style="list-style-type: none"> -จัดตั้งชุด ชรบ. และฝึกอบรม -จัดหาวัสดุ/อุปกรณ์ในการปฏิบัติหน้าที่ -ฝึกอบรมประชาชน เด็ก เยาวชน ในการป้องกันตนเอง <p>งบประมาณรวม ๒๔,๐๐๐,๐๐๐ บาท</p> <table border="1" data-bbox="539 824 1425 909"> <thead> <tr> <th>ปี ๒๕๖๑</th> <th>ปี ๒๕๖๒</th> <th>ปี ๒๕๖๓</th> <th>ปี ๒๕๖๔</th> <th>ปี ๒๕๖๕</th> <th>ปี ๒๕๖๑-๒๕๖๕</th> </tr> </thead> <tbody> <tr> <td>๐</td> <td>๕,๐๐๐,๐๐๐</td> <td>๑,๐๐๐,๐๐๐</td> <td>๖,๐๐๐,๐๐๐</td> <td>๑๒,๐๐๐,๐๐๐</td> <td>๒๔,๐๐๐,๐๐๐</td> </tr> </tbody> </table> <p>ผู้รับผิดชอบ:</p> <ol style="list-style-type: none"> ๑. ที่ทำการปกครองจังหวัดสมุทรปราการ ๒. ที่ทำการปกครองอำเภอทุกอำเภอ <p>หน่วยงานที่เกี่ยวข้อง: ตำรวจภูธรจังหวัดสมุทรปราการ</p>	ปี ๒๕๖๑	ปี ๒๕๖๒	ปี ๒๕๖๓	ปี ๒๕๖๔	ปี ๒๕๖๕	ปี ๒๕๖๑-๒๕๖๕	๐	๕,๐๐๐,๐๐๐	๑,๐๐๐,๐๐๐	๖,๐๐๐,๐๐๐	๑๒,๐๐๐,๐๐๐	๒๔,๐๐๐,๐๐๐
ปี ๒๕๖๑	ปี ๒๕๖๒	ปี ๒๕๖๓	ปี ๒๕๖๔	ปี ๒๕๖๕	ปี ๒๕๖๑-๒๕๖๕								
๐	๕,๐๐๐,๐๐๐	๑,๐๐๐,๐๐๐	๖,๐๐๐,๐๐๐	๑๒,๐๐๐,๐๐๐	๒๔,๐๐๐,๐๐๐								
๘.๘ กิจกรรมหลักที่ ๘ งบประมาณ ผู้รับผิดชอบ หน่วยงานที่เกี่ยวข้อง	<p>กิจกรรม: สร้างภูมิคุ้มกันทางสังคม ตามศาสตร์พระราชา</p> <ul style="list-style-type: none"> -ประชุมร่วมกับหน่วยงานที่เกี่ยวข้องในการกำหนดมาตรการดูแลผู้เรียนที่มีพฤติกรรมเสี่ยง -จัดค่ายทักษะชีวิต ให้กับผู้เรียนในระดับประถมศึกษา มัธยมศึกษาและระดับประกาศนียบัตรวิชาชีพ (ปวส.) อบรมผู้เรียน ให้ความรู้ด้านคุณธรรม จริยธรรม ทักษะชีวิตป้องกันยาเสพติด ทะเลาะวิวาทและตั้งครุฑก่อนวัยอันควร และกิจกรรม จิตอาสา จำนวน ๓ วัน ๒ คืน <p>งบประมาณรวม ๑๐,๐๐๐,๐๐๐ บาท</p> <table border="1" data-bbox="539 1451 1437 1536"> <thead> <tr> <th>ปี ๒๕๖๑</th> <th>ปี ๒๕๖๒</th> <th>ปี ๒๕๖๓</th> <th>ปี ๒๕๖๔</th> <th>ปี ๒๕๖๕</th> <th>ปี ๒๕๖๑-๒๕๖๕</th> </tr> </thead> <tbody> <tr> <td>๒,๐๐๐,๐๐๐</td> <td>๒,๐๐๐,๐๐๐</td> <td>๒,๐๐๐,๐๐๐</td> <td>๒,๐๐๐,๐๐๐</td> <td>๒,๐๐๐,๐๐๐</td> <td>๑๐,๐๐๐,๐๐๐</td> </tr> </tbody> </table> <p>ผู้รับผิดชอบ: สำนักงานศึกษาธิการจังหวัดสมุทรปราการ</p> <p>หน่วยงานที่เกี่ยวข้อง: สำนักงานศึกษาธิการจังหวัดสมุทรปราการ</p>	ปี ๒๕๖๑	ปี ๒๕๖๒	ปี ๒๕๖๓	ปี ๒๕๖๔	ปี ๒๕๖๕	ปี ๒๕๖๑-๒๕๖๕	๒,๐๐๐,๐๐๐	๒,๐๐๐,๐๐๐	๒,๐๐๐,๐๐๐	๒,๐๐๐,๐๐๐	๒,๐๐๐,๐๐๐	๑๐,๐๐๐,๐๐๐
ปี ๒๕๖๑	ปี ๒๕๖๒	ปี ๒๕๖๓	ปี ๒๕๖๔	ปี ๒๕๖๕	ปี ๒๕๖๑-๒๕๖๕								
๒,๐๐๐,๐๐๐	๒,๐๐๐,๐๐๐	๒,๐๐๐,๐๐๐	๒,๐๐๐,๐๐๐	๒,๐๐๐,๐๐๐	๑๐,๐๐๐,๐๐๐								

แบบสรุปโครงการแบบย่อ (Project Brief)

ประเด็นการพัฒนาจังหวัด ยุทธศาสตร์ที่ ๕

- กลยุทธ์ที่ ๑. สร้างความเข้าใจและตระหนักถึงความสำคัญ รวมทั้งการเข้ามามีส่วนร่วมในการต่อต้านภัยคุกคาม การรักษาความสงบเรียบร้อย และความมั่นคง เพื่อป้องกันและเตรียมการแก้ไขปัญหาของภาคประชาชน
๘. สร้างความตระหนักแก่ประชาชนในการดำเนินชีวิตตามวิถีทางประชาธิปไตยในการสร้างความสมานฉันท์และลดความเหลื่อมล้ำในสังคม

หัวข้อ	รายละเอียด
๑. ชื่อโครงการ	เตรียมความพร้อมในการป้องกันสาธารณภัยทุกรูปแบบในพื้นที่จังหวัดสมุทรปราการ
๒. ความสำคัญของโครงการ หลักการและเหตุผล	จากสภาพการเปลี่ยนแปลงของโลกที่เกิดการเปลี่ยนแปลงสภาพภูมิอากาศและสภาวะโลกร้อนเกิดขึ้นพร้อมกับการเพิ่มจำนวนของประชากรในจังหวัดสมุทรปราการ รวมถึงการพัฒนาจังหวัดฯ ที่เน้นการเจริญเติบโตทางเศรษฐกิจเป็นหลักประกอบกับภัยพิบัติธรรมชาติมีแนวโน้มทวีความรุนแรงมากยิ่งขึ้น โดยจังหวัดสมุทรปราการมีพื้นที่เสี่ยงต่อการเกิดอุทกภัยที่เพิ่มขึ้น เนื่องจากเป็นพื้นที่รับน้ำจากหลายจังหวัด ซึ่งในช่วงฤดูฝนเกิดปัญหาน้ำท่วมขังในหลายพื้นที่ รวมทั้งปัญหาอื่น ๆ ที่เกิดขึ้น เช่น สถานการณ์ไฟไหม้บ่อขยะที่ส่งผลกระทบต่อสิ่งแวดล้อม และสร้างความเสียหายให้กับทรัพย์สินของประชาชน จึงจำเป็นต้องพัฒนาความสามารถ ความรู้ ทักษะ ประสบการณ์ และการเตรียมความพร้อมในลักษณะที่สามารถบริหารจัดการวิกฤติการณ์และภัยพิบัติให้มีประสิทธิภาพตั้งแต่ขั้นป้องกัน สำหรับการแก้ไขและการฟื้นฟูสถานการณ์ผลกระทบจากวิกฤติการณ์ภัยพิบัติทางธรรมชาติ และภัยที่มนุษย์สร้างขึ้นในระดับรุนแรงมากขึ้น ควบคู่กับการขยายความร่วมมือของทุกภาคส่วนในการจัดการกับภัยพิบัติดังกล่าว
๓. วัตถุประสงค์ของโครงการ	๑. เพื่อพัฒนาระบบการเตรียมพร้อมระดับจังหวัด ระดับท้องถิ่น และระดับชุมชน เพื่อรองรับการเผชิญภัยคุกคามทั้งด้านสาธารณภัย ภัยพิบัติ และโรคอุบัติใหม่รวมถึงการบรรเทา ฟื้นฟูหลังภัยพิบัติ ๒. เพื่อบูรณาการและผนึกกำลังทุกภาคส่วนที่เกี่ยวข้องในการบริหารจัดการภัยในเชิงรุก ทั้งการแจ้งเตือนภัย การป้องกันภัย การระงับภัย การบรรเทาภัย และการฟื้นฟูผลที่เกิดขึ้น ๓. พัฒนาและสนับสนุนการมีระบบฐานข้อมูลเฝ้าระวังและเตรียมพร้อมด้านภัยพิบัติที่ทันสมัยและเอื้อต่อการเตือนภัยล่วงหน้าอย่างรวดเร็วและมีประสิทธิภาพ
๔. ตัวชี้วัดและค่าเป้าหมาย	ร้อยละที่เพิ่มขึ้นของประชาชนที่ได้รับการเตรียมความพร้อมในการป้องกันตนเองจากภัยคุกคามด้านต่าง ๆ (ร้อยละ๒๐)
๕. ผลผลิต/ผลลัพธ์	ผลผลิต ๑. ประชาชนร้อยละ ๘๐ มีความปลอดภัยในชีวิตและทรัพย์สินจากคดีอาชญากรรมและยาเสพติด ๒. ประชาชนร้อยละ ๒๐ สามารถป้องกันตนเองจากภัยคุกคามด้านต่าง ๆ ผลลัพธ์ ๑. ประชาชนในพื้นที่ได้รับการเตรียมความพร้อมในการเฝ้าระวังป้องกันภัย การระงับภัย การบรรเทาภัย และการฟื้นฟูผลที่เกิดขึ้น ๒. ประชาชนมีความมั่นคงปลอดภัยในชีวิตและทรัพย์สิน

หัวข้อ	รายละเอียด												
<p>๖. ความเชื่อมโยงกับยุทธศาสตร์</p>	<p>ความเชื่อมโยงกับยุทธศาสตร์</p> <p>๑) ยุทธศาสตร์ชาติ: ยุทธศาสตร์ด้านความมั่นคง</p> <p>๒) แผนพัฒนาเศรษฐกิจและสังคมแห่งชาติ ฉบับที่ ๑๒ (ยุทธศาสตร์การพัฒนากภาคเมืองฯ): ยุทธศาสตร์ที่ ๕ การเสริมสร้างความมั่นคงแห่งชาติเพื่อการพัฒนาประเทศสู่ความมั่งคั่งและยั่งยืน</p> <p>๓) ยุทธศาสตร์ภาคกลาง: ยุทธศาสตร์ที่ ๔ บริหารจัดการน้ำและทรัพยากรธรรมชาติเพื่อแก้ไขปัญหาทั่ววม ภัยแล้งและคงความสมดุลของระบบนิเวศอย่างยั่งยืน</p> <p>๔) ยุทธศาสตร์กลุ่มภาคกลางปริณทล: ประเด็นยุทธศาสตร์ที่ ๓ การพัฒนาเมืองและยกระดับคุณภาพชีวิตของประชาชน ส่งเสริมการบริการทางการแพทย์และศึกษา ส่งการเป็นสังคมเมืองน่าอยู่</p> <p>๕) ยุทธศาสตร์จังหวัด: ประเด็นยุทธศาสตร์ที่ ๕</p> <p>๖) นโยบายสำคัญ หรือ อื่นๆ ฯลฯ:</p> <p>ความพร้อมของโครงการ</p> <p>๑) พื้นที่ดำเนินการ</p> <p><input checked="" type="checkbox"/> ดำเนินการได้ทันที</p> <p>๒) แบบรูปรายการ/แผนการปฏิบัติงาน</p> <p><input checked="" type="checkbox"/> มีและสมบูรณ์</p> <p>๓) ความพร้อมของบุคลากร เครื่องมือ และเทคนิคการดำเนินการ</p> <p><input checked="" type="checkbox"/> มีพร้อมดำเนินการได้ทันที</p>												
<p>๗. ระยะเวลางบประมาณพื้นที่เป้าหมาย</p>	<p>ดำเนินการ ๕ ปี ตั้งแต่ปีงบประมาณ พ.ศ. ๒๕๖๑-๒๕๖๕</p> <p>๓๘๔,๐๐๐,๐๐๐ บาท</p> <p>จังหวัดสมุทรปราการ</p>												
<p>๘. กิจกรรมหลักของโครงการ เตรียมความพร้อมในการป้องกันสาธารณภัยทุกรูปแบบในพื้นที่จังหวัดสมุทรปราการ</p>													
<p>๘.๑ กิจกรรมหลักที่ ๑ งบประมาณ ผู้รับผิดชอบ หน่วยงานที่เกี่ยวข้อง</p>	<p>กิจกรรม: ถ่ายทอดองค์ความรู้ให้กับประชาชน ในการป้องกันภัยพิบัติเบื้องต้น</p> <p>-อบรมให้ความรู้เกี่ยวกับการป้องกันสาธารณภัย และอื่น ๆ</p> <p>งบประมาณรวม ๒๕,๐๐๐,๐๐๐ บาท</p> <table border="1" data-bbox="539 1462 1463 1547"> <thead> <tr> <th>ปี ๒๕๖๑</th> <th>ปี ๒๕๖๒</th> <th>ปี ๒๕๖๓</th> <th>ปี ๒๕๖๔</th> <th>ปี ๒๕๖๕</th> <th>ปี ๒๕๖๑-๒๕๖๕</th> </tr> </thead> <tbody> <tr> <td>๕,๐๐๐,๐๐๐</td> <td>๕,๐๐๐,๐๐๐</td> <td>๕,๐๐๐,๐๐๐</td> <td>๕,๐๐๐,๐๐๐</td> <td>๕,๐๐๐,๐๐๐</td> <td>๒๕,๐๐๐,๐๐๐</td> </tr> </tbody> </table> <p>ผู้รับผิดชอบ: สำนักงานป้องกันและบรรเทาสาธารณภัยจังหวัดสมุทรปราการ</p> <p>หน่วยงานที่เกี่ยวข้อง: อปท.ที่เกี่ยวข้อง</p>	ปี ๒๕๖๑	ปี ๒๕๖๒	ปี ๒๕๖๓	ปี ๒๕๖๔	ปี ๒๕๖๕	ปี ๒๕๖๑-๒๕๖๕	๕,๐๐๐,๐๐๐	๕,๐๐๐,๐๐๐	๕,๐๐๐,๐๐๐	๕,๐๐๐,๐๐๐	๕,๐๐๐,๐๐๐	๒๕,๐๐๐,๐๐๐
ปี ๒๕๖๑	ปี ๒๕๖๒	ปี ๒๕๖๓	ปี ๒๕๖๔	ปี ๒๕๖๕	ปี ๒๕๖๑-๒๕๖๕								
๕,๐๐๐,๐๐๐	๕,๐๐๐,๐๐๐	๕,๐๐๐,๐๐๐	๕,๐๐๐,๐๐๐	๕,๐๐๐,๐๐๐	๒๕,๐๐๐,๐๐๐								
<p>๘.๒ กิจกรรมหลักที่ ๒ งบประมาณ ผู้รับผิดชอบ หน่วยงานที่เกี่ยวข้อง</p>	<p>กิจกรรม: สร้างเครือข่ายและถ่ายทอดองค์ความรู้ในการเฝ้าระวังและเตือนภัยที่เกิดภัยธรรมชาติ</p> <p>-จัดตั้งเครือข่ายการเฝ้าระวัง พร้อมทั้งพัฒนาทักษะ</p> <p>-จัดตั้งศูนย์อำนวยความสะดวกเฝ้าระวังและเตือนภัยที่เกิดภัยธรรมชาติ</p> <p>งบประมาณรวม ๒๙,๐๐๐,๐๐๐ บาท</p> <table border="1" data-bbox="539 1861 1463 1946"> <thead> <tr> <th>ปี ๒๕๖๑</th> <th>ปี ๒๕๖๒</th> <th>ปี ๒๕๖๓</th> <th>ปี ๒๕๖๔</th> <th>ปี ๒๕๖๕</th> <th>ปี ๒๕๖๑-๒๕๖๕</th> </tr> </thead> <tbody> <tr> <td>๕,๐๐๐,๐๐๐</td> <td>๕,๐๐๐,๐๐๐</td> <td>๕,๐๐๐,๐๐๐</td> <td>๕,๐๐๐,๐๐๐</td> <td>๙,๐๐๐,๐๐๐</td> <td>๒๙,๐๐๐,๐๐๐</td> </tr> </tbody> </table> <p>ผู้รับผิดชอบ: สำนักงานป้องกันและบรรเทาสาธารณภัยจังหวัดสมุทรปราการ</p> <p>หน่วยงานที่เกี่ยวข้อง: อปท.ที่เกี่ยวข้อง</p>	ปี ๒๕๖๑	ปี ๒๕๖๒	ปี ๒๕๖๓	ปี ๒๕๖๔	ปี ๒๕๖๕	ปี ๒๕๖๑-๒๕๖๕	๕,๐๐๐,๐๐๐	๕,๐๐๐,๐๐๐	๕,๐๐๐,๐๐๐	๕,๐๐๐,๐๐๐	๙,๐๐๐,๐๐๐	๒๙,๐๐๐,๐๐๐
ปี ๒๕๖๑	ปี ๒๕๖๒	ปี ๒๕๖๓	ปี ๒๕๖๔	ปี ๒๕๖๕	ปี ๒๕๖๑-๒๕๖๕								
๕,๐๐๐,๐๐๐	๕,๐๐๐,๐๐๐	๕,๐๐๐,๐๐๐	๕,๐๐๐,๐๐๐	๙,๐๐๐,๐๐๐	๒๙,๐๐๐,๐๐๐								
<p>๘.๓ กิจกรรมหลักที่ ๓ งบประมาณ</p>	<p>กิจกรรม: จัดหาอุปกรณ์ในการป้องกันภัยพิบัติ การแจ้งเตือน การระงับภัย การบรรเทาภัย</p>												

หัวข้อ	รายละเอียด												
<p>ผู้รับผิดชอบ หน่วยงานที่เกี่ยวข้อง</p>	<p>-ซ่อมแซม/บำรุงรักษาเครื่องมือ และวัสดุ/อุปกรณ์ -จัดหาเครื่องมือ และวัสดุ/อุปกรณ์เพิ่มเติม</p> <p>งบประมาณรวม ๕๐,๐๐๐,๐๐๐ บาท</p> <table border="1" data-bbox="539 331 1458 414"> <thead> <tr> <th>ปี ๒๕๖๑</th> <th>ปี๒๕๖๒</th> <th>ปี๒๕๖๓</th> <th>ปี๒๕๖๔</th> <th>ปี๒๕๖๕</th> <th>ปี๒๕๖๑-๒๕๖๕</th> </tr> </thead> <tbody> <tr> <td>๑๐,๐๐๐,๐๐๐</td> <td>๑๐,๐๐๐,๐๐๐</td> <td>๑๐,๐๐๐,๐๐๐</td> <td>๑๐,๐๐๐,๐๐๐</td> <td>๑๐,๐๐๐,๐๐๐</td> <td>๕๐,๐๐๐,๐๐๐</td> </tr> </tbody> </table> <p>ผู้รับผิดชอบ: สำนักงานป้องกันและบรรเทาสาธารณภัยจังหวัดสมุทรปราการ หน่วยงานที่เกี่ยวข้อง: อปท.ที่เกี่ยวข้อง</p>	ปี ๒๕๖๑	ปี๒๕๖๒	ปี๒๕๖๓	ปี๒๕๖๔	ปี๒๕๖๕	ปี๒๕๖๑-๒๕๖๕	๑๐,๐๐๐,๐๐๐	๑๐,๐๐๐,๐๐๐	๑๐,๐๐๐,๐๐๐	๑๐,๐๐๐,๐๐๐	๑๐,๐๐๐,๐๐๐	๕๐,๐๐๐,๐๐๐
ปี ๒๕๖๑	ปี๒๕๖๒	ปี๒๕๖๓	ปี๒๕๖๔	ปี๒๕๖๕	ปี๒๕๖๑-๒๕๖๕								
๑๐,๐๐๐,๐๐๐	๑๐,๐๐๐,๐๐๐	๑๐,๐๐๐,๐๐๐	๑๐,๐๐๐,๐๐๐	๑๐,๐๐๐,๐๐๐	๕๐,๐๐๐,๐๐๐								
<p>๘.๔ กิจกรรมหลักที่ ๔ งบประมาณ ผู้รับผิดชอบ หน่วยงานที่เกี่ยวข้อง</p>	<p>กิจกรรม: ประชาสัมพันธ์ เผยแพร่ข้อมูลเพื่อระงับ และเตือนภัย -จัดตั้งศูนย์ข้อมูลในการเตือนภัย และเผยแพร่ข้อมูลเพื่อระงับ และเตือนภัย</p> <p>งบประมาณรวม ๑๐,๐๐๐,๐๐๐ บาท</p> <table border="1" data-bbox="539 638 1458 721"> <thead> <tr> <th>ปี ๒๕๖๑</th> <th>ปี๒๕๖๒</th> <th>ปี๒๕๖๓</th> <th>ปี๒๕๖๔</th> <th>ปี๒๕๖๕</th> <th>ปี๒๕๖๑-๒๕๖๕</th> </tr> </thead> <tbody> <tr> <td>๒,๐๐๐,๐๐๐</td> <td>๒,๐๐๐,๐๐๐</td> <td>๒,๐๐๐,๐๐๐</td> <td>๒,๐๐๐,๐๐๐</td> <td>๒,๐๐๐,๐๐๐</td> <td>๑๐,๐๐๐,๐๐๐</td> </tr> </tbody> </table> <p>ผู้รับผิดชอบ: สำนักงานป้องกันและบรรเทาสาธารณภัยจังหวัดสมุทรปราการ หน่วยงานที่เกี่ยวข้อง: ๑.กรมป้องกันและบรรเทาสาธารณภัย ๒.อปท.ที่เกี่ยวข้อง</p>	ปี ๒๕๖๑	ปี๒๕๖๒	ปี๒๕๖๓	ปี๒๕๖๔	ปี๒๕๖๕	ปี๒๕๖๑-๒๕๖๕	๒,๐๐๐,๐๐๐	๒,๐๐๐,๐๐๐	๒,๐๐๐,๐๐๐	๒,๐๐๐,๐๐๐	๒,๐๐๐,๐๐๐	๑๐,๐๐๐,๐๐๐
ปี ๒๕๖๑	ปี๒๕๖๒	ปี๒๕๖๓	ปี๒๕๖๔	ปี๒๕๖๕	ปี๒๕๖๑-๒๕๖๕								
๒,๐๐๐,๐๐๐	๒,๐๐๐,๐๐๐	๒,๐๐๐,๐๐๐	๒,๐๐๐,๐๐๐	๒,๐๐๐,๐๐๐	๑๐,๐๐๐,๐๐๐								
<p>๘.๕ กิจกรรมหลักที่ ๕ งบประมาณ ผู้รับผิดชอบ หน่วยงานที่เกี่ยวข้อง</p>	<p>กิจกรรม: การฟื้นฟู และเยียวยาผู้ที่ได้รับผลกระทบจากภัยพิบัติที่เกิดขึ้น -แจกจ่ายถุงยังชีพ -ตรวจประเมินสุขภาพประชาชนที่ได้รับผลกระทบ -จัดหาสิ่งอำนวยความสะดวก</p> <p>งบประมาณรวม ๒๕๐,๐๐๐,๐๐๐ บาท</p> <table border="1" data-bbox="539 1077 1458 1198"> <thead> <tr> <th>ปี ๒๕๖๑</th> <th>ปี๒๕๖๒</th> <th>ปี๒๕๖๓</th> <th>ปี๒๕๖๔</th> <th>ปี๒๕๖๕</th> <th>ปี๒๕๖๑-๒๕๖๕</th> </tr> </thead> <tbody> <tr> <td>๕๐,๐๐๐,๐๐๐</td> <td>๕๐,๐๐๐,๐๐๐</td> <td>๕๐,๐๐๐,๐๐๐</td> <td>๕๐,๐๐๐,๐๐๐</td> <td>๕๐,๐๐๐,๐๐๐</td> <td>๒๕๐,๐๐๐,๐๐ ๐</td> </tr> </tbody> </table> <p>ผู้รับผิดชอบ: สำนักงานป้องกันและบรรเทาสาธารณภัยจังหวัดสมุทรปราการ หน่วยงานที่เกี่ยวข้อง ๑.กรมป้องกันและบรรเทาสาธารณภัย ๒.อปท.ที่เกี่ยวข้อง</p>	ปี ๒๕๖๑	ปี๒๕๖๒	ปี๒๕๖๓	ปี๒๕๖๔	ปี๒๕๖๕	ปี๒๕๖๑-๒๕๖๕	๕๐,๐๐๐,๐๐๐	๕๐,๐๐๐,๐๐๐	๕๐,๐๐๐,๐๐๐	๕๐,๐๐๐,๐๐๐	๕๐,๐๐๐,๐๐๐	๒๕๐,๐๐๐,๐๐ ๐
ปี ๒๕๖๑	ปี๒๕๖๒	ปี๒๕๖๓	ปี๒๕๖๔	ปี๒๕๖๕	ปี๒๕๖๑-๒๕๖๕								
๕๐,๐๐๐,๐๐๐	๕๐,๐๐๐,๐๐๐	๕๐,๐๐๐,๐๐๐	๕๐,๐๐๐,๐๐๐	๕๐,๐๐๐,๐๐๐	๒๕๐,๐๐๐,๐๐ ๐								
<p>๘.๖ กิจกรรมหลักที่ ๖ งบประมาณ ผู้รับผิดชอบ หน่วยงานที่เกี่ยวข้อง</p>	<p>กิจกรรม: การเตรียมความพร้อมซักซ้อมแผนเผชิญเหตุเกี่ยวกับภัยพิบัติต่าง ๆ -ฝึกซ้อมแผนเผชิญเหตุเกี่ยวกับภัยพิบัติต่าง ๆ -จัดหาวัสดุ/อุปกรณ์ในการฝึก</p> <p>งบประมาณรวม ๒๐,๐๐๐,๐๐๐ บาท</p> <table border="1" data-bbox="539 1514 1458 1597"> <thead> <tr> <th>ปี ๒๕๖๑</th> <th>ปี๒๕๖๒</th> <th>ปี๒๕๖๓</th> <th>ปี๒๕๖๔</th> <th>ปี๒๕๖๕</th> <th>ปี๒๕๖๑-๒๕๖๕</th> </tr> </thead> <tbody> <tr> <td>๕,๐๐๐,๐๐๐</td> <td>๕,๐๐๐,๐๐๐</td> <td>๐</td> <td>๕,๐๐๐,๐๐๐</td> <td>๕,๐๐๐,๐๐๐</td> <td>๒๐,๐๐๐,๐๐๐</td> </tr> </tbody> </table> <p>ผู้รับผิดชอบ: ๑.สำนักงานป้องกันและบรรเทาสาธารณภัยจังหวัดสมุทรปราการ ๒.ตำรวจภูธรจังหวัดสมุทรปราการ หน่วยงานที่เกี่ยวข้อง:สำนักงานป้องกันและบรรเทาสาธารณภัยจังหวัดสมุทรปราการ</p>	ปี ๒๕๖๑	ปี๒๕๖๒	ปี๒๕๖๓	ปี๒๕๖๔	ปี๒๕๖๕	ปี๒๕๖๑-๒๕๖๕	๕,๐๐๐,๐๐๐	๕,๐๐๐,๐๐๐	๐	๕,๐๐๐,๐๐๐	๕,๐๐๐,๐๐๐	๒๐,๐๐๐,๐๐๐
ปี ๒๕๖๑	ปี๒๕๖๒	ปี๒๕๖๓	ปี๒๕๖๔	ปี๒๕๖๕	ปี๒๕๖๑-๒๕๖๕								
๕,๐๐๐,๐๐๐	๕,๐๐๐,๐๐๐	๐	๕,๐๐๐,๐๐๐	๕,๐๐๐,๐๐๐	๒๐,๐๐๐,๐๐๐								

ส่วนที่ 4

ภาคผนวก ก-ข

รายการตรวจสอบการดำเนินการตามพระราชกฤษฎีกาว่าด้วยการบริหารงานจังหวัด
และกลุ่มจังหวัดแบบบูรณาการ พ.ศ. ๒๕๕๑
จังหวัดสมุทรปราการ

การดำเนินการ	ดำเนินการแล้ว	ไม่ได้ดำเนินการ
<p>๑) ตรวจสอบความคิดเห็นของประชาชนในท้องถิ่นในจังหวัดด้วยวิธีหนึ่งวิธีใด ดังต่อไปนี้</p> <p><input checked="" type="checkbox"/> มอบให้ส่วนราชการหน่วยงานของรัฐ สถาบันการศึกษา หรือบุคคลอื่นใด ทำการศึกษาสำรวจความคิดเห็นของประชาชนในท้องถิ่นในจังหวัด</p> <p><input checked="" type="checkbox"/> มอบให้ฝ่ายเลขานุการ ก.บ.จ. ดำเนินการหรือร่วมกับหน่วยงานอื่น ทำการศึกษาสำรวจความคิดเห็นของประชาชนในท้องถิ่นในจังหวัด</p> <p><input checked="" type="checkbox"/> แต่งตั้งคณะกรรมการของ ก.บ.จ. ขึ้นคณะหนึ่ง ทำหน้าที่ประสานงานเพื่อให้ได้ข้อมูลความคิดเห็นของประชาชนในท้องถิ่นในจังหวัด</p> <p><input checked="" type="checkbox"/> ดำเนินการอื่นตามที่ ก.บ.จ. เห็นสมควร โดยดำเนินการแต่งตั้งคณะกรรมการ เร่งรัดติดตามและประเมินผลโครงการตามแผนปฏิบัติราชการเพื่อสนับสนุนการดำเนินงานและเสริมสร้างกระบวนการมีส่วนร่วมในการตรวจสอบความโปร่งใสของโครงการ</p>	✓	
<p>๒) จัดประชุมหารือร่วมกันระหว่างหัวหน้าส่วนราชการที่มีสถานที่ตั้งทำการอยู่ในจังหวัด ไม่ว่าจะเป็นราชการบริหารส่วนภูมิภาคหรือราชการบริหารส่วนกลางและผู้บริหารองค์กรปกครองส่วนท้องถิ่นทั้งหมดในจังหวัด รวมทั้งผู้แทนภาคประชาสังคม และผู้แทนภาคธุรกิจเอกชน เพื่อรับฟังความคิดเห็นเกี่ยวกับแผนพัฒนาจังหวัดตามมาตรา ๕๓/๑ แห่งพระราชบัญญัติระเบียบบริหารราชการแผ่นดิน พ.ศ. ๒๕๓๔ ซึ่งแก้ไขเพิ่มเติมโดยพระราชบัญญัติระเบียบบริหารราชการแผ่นดิน (ฉบับที่ ๗) พ.ศ. ๒๕๕๐ และมาตรา ๑๙ มาตรา ๒๑ มาตรา ๒๒ มาตรา ๒๓ และมาตรา ๒๔ แห่งพระราชกฤษฎีกาว่าด้วยการบริหารงานจังหวัดและกลุ่มจังหวัดแบบบูรณาการ พ.ศ. ๒๕๕๑</p>	✓	
<p>๓) การประชุมของ ก.บ.จ. เพื่อจัดทำและเห็นชอบแผนพัฒนาจังหวัดตามพระราชกฤษฎีกาว่าด้วยการบริหารงานจังหวัดและกลุ่มจังหวัดแบบบูรณาการ พ.ศ. ๒๕๕๑ และหลักเกณฑ์ และวิธีการที่ ก.บ.ภ. กำหนด</p>	✓	

ข้าพเจ้าขอรับรองว่า ข้อความดังกล่าวข้างต้นเป็นความจริงทุกประการ ทั้งนี้ได้แนบรายงานการประชุมคณะกรรมการบริหารงานจังหวัดแบบบูรณาการ (ก.บ.จ.) มาพร้อมนี้ด้วย

(ลงชื่อ).....

(นายชาติชาย อุทัยพันธ์)

ผู้ว่าราชการจังหวัดสมุทรปราการ

รายงานการประชุม
คณะกรรมการบริหารงานจังหวัดแบบบูรณาการ (ก.บ.จ.) จังหวัดสมุทรปราการ
ครั้งที่ ๙/๒๕๖๓
วันพฤหัสบดีที่ ๑๐ กันยายน พ.ศ. ๒๕๖๓ เวลา ๑๑.๐๐ น.
ณ ห้องประชุม ๑ - ๒ ศาลากลางจังหวัดสมุทรปราการ

ผู้เข้าประชุม

- | | | |
|---|----------------|-----------------|
| ๑. นายธฤต | สำราญเวทย์ | ประธานการประชุม |
| รองผู้ว่าราชการจังหวัดสมุทรปราการ | | |
| ๒. ร.อ.ชัยรัตน์ | ปรีชา | กรรมการ |
| (แทน) รอง ผอ.รมน.จังหวัดสมุทรปราการ | | |
| ๓. นายธีรพล | ศิรินาอนุวัฒน์ | กรรมการ |
| ปลัดจังหวัดสมุทรปราการ | | |
| ๔. พ.ต.ท.จำลอง | ลือดาว | กรรมการ |
| (แทน) ผู้บังคับการตำรวจภูธรจังหวัดสมุทรปราการ | | |
| ๕. นาวาเอก ปัญญา | ชัตไพบุลย์ | กรรมการ |
| ผู้แทนมณฑลทหารบกที่ ๑๑ | | |
| ๖. นางจำรัส | วงศ์ประเสริฐ | กรรมการ |
| (แทน) นายแพทย์สาธารณสุขจังหวัดสมุทรปราการ | | |
| ๗. นายธัญญรัตน์ | พรหมสุทธิ | กรรมการ |
| (แทน) อุตสาหกรรมจังหวัดสมุทรปราการ | | |
| ๘. นายพิสันท์ | เนื่องจำนงค์ | กรรมการ |
| คลังจังหวัดสมุทรปราการ | | |
| ๙. นางสาวนพวรรณ | หรั่งหมอยา | กรรมการ |
| (แทน) ผอ.สนง.ทรัพยากรธรรมชาติและสิ่งแวดล้อมจังหวัดสมุทรปราการ | | |
| ๑๐. นางประนอม | แก้วมณี | กรรมการ |
| (แทน) เกษตรและสหกรณ์จังหวัดสมุทรปราการ | | |
| ๑๑. นางภิญญา | จำรูญศาสน์ | กรรมการ |
| พัฒนาสังคมและความมั่นคงของมนุษย์จังหวัดสมุทรปราการ | | |
| ๑๒. นางมยุรี | อินทรชาธร | กรรมการ |
| แรงงานจังหวัดสมุทรปราการ | | |
| ๑๓. นายขจรศักดิ์ | สถาวรจันทร์ | กรรมการ |
| โยธาธิการและผังเมืองจังหวัดสมุทรปราการ | | |
| ๑๔. นางเอกอนงค์ | บัวมาศ | กรรมการ |
| พาณิชย์จังหวัดสมุทรปราการ | | |
| ๑๕. นายสมนึก | วังอมรมิตร | กรรมการ |
| (แทน) ผู้อำนวยการแขวงทางหลวงสมุทรปราการ | | |
| ๑๖. นางอรอนงค์ | พัฒนสุขชัย | กรรมการ |
| สถิติจังหวัดสมุทรปราการ | | |

๑๗. นายศุภิชชา หอมคง (แทน) ท่องเที่ยวและกีฬาจังหวัดสมุทรปราการ	กรรมการ
๑๘. นางชนิษฐา กุมารสิทธิ์ (แทน) พัฒนาการจังหวัดสมุทรปราการ	กรรมการ
๑๙. นายเสน่ห์ เอี่ยมหมดจด (แทน) ผู้อำนวยการไฟฟ้าเขตสมุทรปราการ	กรรมการ
๒๐. นางอรนุช อภิลักษณ์ (แทน) ผู้จัดการสำนักงานประปา สาขาสมุทรปราการ	กรรมการ
๒๑. นางสาวสุธิดา นึกเกษม (แทน) อธิการบดีมหาวิทยาลัยราชภัฏธนบุรี	กรรมการ
๒๒. นายเอก ดุสิตยานนท์ (แทน) นายกองค้การบริหารส่วนจังหวัดสมุทรปราการ	กรรมการ
๒๓. นายสรรเกียรติ กุลเจริญ นายกเทศมนตรีเมืองปู่เจ้าสมิงพราย	กรรมการ
๒๔. นายวรรณวุฒิ มาสุข (แทน) นายกเทศมนตรีตำบลแพรกษา	กรรมการ
๒๕. นายวัชร เต็มวรรณภัทร์ นายกองค้การบริหารส่วนตำบลทรงคนอง	กรรมการ
๒๖. นายสมหวัง เกษมโกสินทร์ (แทน) ประธานหอการค้าจังหวัดสมุทรปราการ	กรรมการ
๒๗. นางปรานี ครูเวฬุภรณ์ ประธานสภาอุตสาหกรรมจังหวัดสมุทรปราการ	กรรมการ
๒๘. ดร.วิชัย จันท์จำรูญ ประธานสภาวัฒนธรรมจังหวัดสมุทรปราการ	กรรมการ
๒๙. นายประกิต ศิลพิพัฒน์ ประธานศูนย์ประสานงานองค์การเอกชนจังหวัดสมุทรปราการ	กรรมการ
๓๐. นายภูธนะ ชมภูมิ่ง หัวหน้าสำนักงานจังหวัดสมุทรปราการ	กรรมการและเลขานุการ
๓๑. นายชินินทร์ กาญจนสุชา ผู้อำนวยการกลุ่มงานยุทธศาสตร์และข้อมูลเพื่อการพัฒนาจังหวัด	กรรมการและผู้ช่วยเลขานุการ
๓๒. นางสาวจิรนุช สีทา นักวิเคราะห์นโยบายและแผนปฏิบัติการ สำนักงานจังหวัดสมุทรปราการ	กรรมการและผู้ช่วยเลขานุการ

ผู้ไม่มาประชุม

๑. รองผู้ว่าราชการจังหวัดสมุทรปราการ (นางศิวพร ฉั่วสวัสดิ์)	ติตราชการ
๒. รองผู้ว่าราชการจังหวัดสมุทรปราการ (นายชัยพจน์ จรูญพงศ์)	ติตราชการ
๓. ผู้แทนกองบัญชาการทัพเรือภาคที่ ๑	ติตราชการ
๔. ประธานกรรมการศูนย์ประสานงานองค์การชุมชนจังหวัดสมุทรปราการ	ติติการกิจ

ผู้เข้าร่วมประชุม

๑. นางสาวพรรณวิภา	ประภาสุช	(แทน) หัวหน้าสำนักงานป้องกันและบรรเทาสาธารณภัยจังหวัดสมุทรปราการ
๒. นายวิเชษฐ	สุพัฒนศร	นายช่างโยธา องค์การบริหารส่วนตำบลคลองด่าน
๓. นายกิตติพงศ์	พูลผล	(แทน) เกษตรจังหวัดสมุทรปราการ
๔. นางสาวสุพัตรา	สามารถกิจ	(แทน) ปศุสัตว์จังหวัดสมุทรปราการ
๕. นายเฉลิมรัฐ	คงแก้ว	(แทน) ผู้อำนวยการแขวงทางหลวงชนบทสมุทรปราการ
๖. นายเฉลิมรัฐ	ทาวุฒิ	นักวิเคราะห์นโยบายและแผนปฏิบัติการ
๗. นายसानตะวัน	คำรักษ์	นักวิเคราะห์นโยบายและแผนปฏิบัติการ
๘. นางสาวนฤมล	ตินชัยภูมิ	เจ้าหน้าที่วิเคราะห์นโยบายและแผน

เริ่มประชุมเวลา ๑๑.๐๐ น.

ระเบียบวาระที่ ๑ เรื่องที่ประธานแจ้งให้ที่ประชุมทราบ

ประธาน ในวันนี้เป็นการประชุมคณะกรรมการบริหารงานจังหวัดแบบบูรณาการ (ก.บ.จ.) สมุทรปราการ ครั้งที่ ๘/๒๕๖๓ โดยมีประเด็นที่จะแจ้งให้คณะกรรมการฯ เพื่อทราบ จำนวน ๔ เรื่อง และเพื่อพิจารณา จำนวน ๑ เรื่อง ได้แก่

เรื่อง เพื่อทราบ

(๑) ผลการพิจารณาของคณะกรรมการกั่นกรองการใช้จ่ายเงินกู้

(๒) สรุปผลการดำเนินงานและผลการเบิกจ่ายงบประมาณโครงการตามแผนปฏิบัติราชการ

ประจำปีงบประมาณ พ.ศ. ๒๕๖๓

(๓) สรุปผลการเบิกจ่ายงบประมาณตามแผนปฏิบัติราชการจังหวัด/กลุ่มจังหวัด ประจำปีงบประมาณ พ.ศ. ๒๕๖๐, ปี พ.ศ. ๒๕๖๑ และปี พ.ศ. ๒๕๖๒ ที่กันไว้เบิกเหลือในปี

(๔) นโยบาย หลักเกณฑ์ และวิธีการจัดทำแผนพัฒนาจังหวัดและกลุ่มจังหวัด (ฉบับทบทวน) และการจัดทำแผนปฏิบัติราชการประจำปีของจังหวัดและกลุ่มจังหวัด ประจำปีงบประมาณ พ.ศ. ๒๕๖๕

เรื่อง เพื่อพิจารณา

(๑) การพิจารณาร่างแผนพัฒนาจังหวัดสมุทรปราการ ๕ ปี (พ.ศ. ๒๕๖๑-๒๕๖๕) ฉบับทบทวน พ.ศ. ๒๕๖๕ แผนปฏิบัติราชการประจำปี พ.ศ. ๒๕๖๕ และค่าของงบประมาณรายจ่ายประจำปีงบประมาณ พ.ศ. ๒๕๖๕ ของจังหวัดสมุทรปราการ

โดยรายละเอียดจะนำเสนอในวาระต่อไป

มติที่ประชุม

รับทราบ

ระเบียบวาระที่ ๒

เรื่อง รับรองรายงานการประชุม

การรับรองรายงานการประชุมคณะกรรมการบริหารงานจังหวัดแบบบูรณาการ (ก.บ.จ.) จังหวัดสมุทรปราการ ครั้งที่ ๘/๒๕๖๓ (เอกสารประกอบ ๑)

ฝ่ายเลขานุการ

ขอให้ที่ประชุมตรวจสอบรายงานการประชุมฯ ครั้งที่ ๘/๒๕๖๓ เมื่อวันที่ ๓๑ กรกฎาคม พ.ศ. ๒๕๖๓ จำนวน ๑๑ หน้า ซึ่งฝ่ายเลขานุการได้ลงเผยแพร่ในเว็บไซต์ www.samutprakan.go.th หากมีข้อแก้ไข ขอให้แจ้งที่ประชุมทราบเพื่อแก้ไข/ปรับปรุงและให้การรับรองรายงานการประชุมฯ ต่อไป

จึงเรียนเสนอที่ประชุมเพื่อโปรดพิจารณารับรองรายงานการประชุมฯ

/มติที่ประชุม...

มติที่ประชุม

รับรองรายงานการประชุมฯ

ระเบียบวาระที่ ๓

เรื่องเพื่อทราบ

๓.๑ ผลการพิจารณาของคณะกรรมการกั่นกรองการใช้จ่ายเงินกู้**ฝ่ายเลขานุการ**

๓.๑.๑ กระทรวงมหาดไทยและสำนักงานสภาพัฒนาการเศรษฐกิจและสังคมแห่งชาติ (สศช.) ได้จัดประชุมเชิงปฏิบัติการชี้แจงแนวทางการเสนอโครงการตามกรอบนโยบายการฟื้นฟูเศรษฐกิจและสังคมของประเทศ ภายใต้แผนงาน ๓.๒ การฟื้นฟูเศรษฐกิจท้องถิ่นและชุมชน เมื่อวันที่ ๒ มิถุนายน ๒๕๖๓ โดยโครงการที่จังหวัด/ส่วนราชการจะเสนอขอรับงบประมาณ เพื่อดำเนินการในพื้นที่จังหวัด จะต้องเสนอโครงการผ่านคณะกรรมการบริหารงานจังหวัดแบบบูรณาการ (ก.บ.จ.) และจัดส่งแบบฟอร์มสรุปบัญชีข้อเสนอโครงการฯ และข้อเสนอโครงการเบื้องต้น (Project Brief) ให้ สศช. พิจารณาเบื้องต้น และสำเนาแจ้งกระทรวงมหาดไทยทราบ

๓.๑.๒ จังหวัดสมุทรปราการได้เสนอโครงการตามกรอบวงเงินฟื้นฟูเศรษฐกิจและสังคมที่ได้รับผลกระทบจากสถานการณ์การระบาดของโรคติดต่อโควิด ๑๙ วงเงิน ๔๐๐,๐๐๐ ล้านบาท ภายใต้แผนงานฟื้นฟูเศรษฐกิจของท้องถิ่นและชุมชน โดยนำเสนอข้อมูลตามแบบฟอร์มสรุปบัญชีข้อเสนอโครงการฯ และโครงการแบบย่อ (Project Brief) ที่จังหวัดเป็นหน่วยรับงบประมาณ และโครงการที่ส่วนราชการในจังหวัดเป็นหน่วยรับงบประมาณ (Function) รวมทั้งโครงการที่องค์กรปกครองส่วนท้องถิ่นขอรับการสนับสนุนงบประมาณ ตามมติที่คณะกรรมการบริหารงานจังหวัดแบบบูรณาการ (ก.บ.จ.) จังหวัดสมุทรปราการ ครั้งที่ ๓/๒๕๖๓ เมื่อวันที่ ๕ มิถุนายน ๒๕๖๓ ให้สำนักงานสภาพัฒนาการเศรษฐกิจและสังคมแห่งชาติ (สศช.) และกระทรวงมหาดไทย รวมทั้งสิ้น ๑๔๐ โครงการ งบประมาณรวม ๒,๕๒๘,๓๗๐,๑๕๘ บาท

๓.๑.๓ กระทรวงมหาดไทยได้แจ้งผลการพิจารณาอนุมัติโครงการเบื้องต้นของ สศช. ให้จังหวัดฯ ทราบ โดยจังหวัดฯ ได้รับการพิจารณาให้ความเห็นชอบเบื้องต้น จำนวน ๑๑ โครงการ งบประมาณ ๖๙,๖๓๒,๘๐๐ บาท ประกอบด้วย โครงการที่จังหวัดเป็นหน่วยรับงบประมาณ จำนวน ๙ โครงการ งบประมาณ ๓๙,๒๗๗,๘๐๐ บาท และโครงการที่ส่วนราชการในจังหวัดเป็นหน่วยรับงบประมาณ (Function) จำนวน ๒ โครงการ งบประมาณ ๓๐,๓๕๕,๐๐๐ บาท

๓.๑.๔ จังหวัดสมุทรปราการได้แจ้งให้ส่วนราชการ และหน่วยงาน ที่ได้รับการจัดสรรงบประมาณตามข้อ ๓.๑.๓ จัดส่งรายละเอียดโครงการ แบบรายงานการประเมินความเสี่ยงการทุจริตของ ปปท. ตามที่ สศช. กำหนด ส่งให้จังหวัดสมุทรปราการ และนำเข้าที่ประชุมคณะกรรมการบริหารงานจังหวัดแบบบูรณาการ (ก.บ.จ.) จังหวัดสมุทรปราการ ครั้งที่ ๕/๒๕๖๓ เมื่อวันที่ ๑๖ มิถุนายน ๒๕๖๓ พิจารณาให้ความเห็นชอบ

๓.๑.๕ ผู้ว่าราชการจังหวัดสมุทรปราการได้ลงนามรับรองและยืนยันในข้อเสนอรายละเอียดโครงการภายใต้กรอบนโยบายการฟื้นฟูเศรษฐกิจและสังคมของประเทศ จังหวัดสมุทรปราการ ในส่วนของโครงการที่จังหวัดเป็นหน่วยรับงบประมาณ จำนวน ๙ โครงการ งบประมาณ ๓๔,๔๖๗,๒๐๐ บาท จัดส่งให้กระทรวงมหาดไทย รวมถึงได้แจ้งโครงการชลประทานสมุทรปราการ และสำนักงานอุตสาหกรรมจังหวัดสมุทรปราการ ให้เร่งจัดส่งโครงการงบ Function ตามข้อ ๓.๑.๔ ให้ต้นสังกัดภายในระยะเวลาที่กำหนด

๓.๑.๖ กระทรวงมหาดไทยแจ้งผลการประเมินแผนงานโครงการฯ ภายใต้แผน ๓.๒ (รอบ ๒) โดยจังหวัดฯ ได้รับการพิจารณาให้ความเห็นชอบเบื้องต้น จำนวน ๖ โครงการ งบประมาณ ๓๓,๗๓๐,๘๐๐ บาท ประกอบด้วย โครงการที่จังหวัดเป็นหน่วยรับงบประมาณ จำนวน ๑ โครงการ งบประมาณ ๒๗,๗๐๖,๐๐๐ บาท โครงการที่ส่วนราชการในจังหวัดเป็นหน่วยรับงบประมาณ (Function) จำนวน ๑ โครงการ งบประมาณ ๓๙๗,๐๐๐ บาท และโครงการที่องค์กรปกครองส่วนท้องถิ่นในจังหวัดเป็นหน่วยดำเนินการ จำนวน ๔ โครงการ งบประมาณ ๕,๖๒๗,๘๐๐ บาท

๓.๑.๗ จังหวัดสมุทรปราการได้แจ้งให้ส่วนราชการ และหน่วยงาน ที่ได้รับการจัดสรรงบประมาณตามข้อ ๓.๑.๖ จัดส่งรายละเอียดโครงการ แบบรายงานการประเมินความเสี่ยงการทุจริตของ ปปท. ตามที่ สศช. กำหนด ส่งให้จังหวัดสมุทรปราการ และนำเข้าที่ประชุมคณะกรรมการบริหารงานจังหวัดแบบบูรณาการ (ก.บ.จ.) จังหวัดสมุทรปราการ ครั้งที่ ๘/๒๕๖๓ เมื่อวันที่ ๓๑ กรกฎาคม ๒๕๖๓ พิจารณาให้ความเห็นชอบ

๓.๑.๘ ผู้ว่าราชการจังหวัดสมุทรปราการได้ลงนามรับรองและยืนยันในข้อเสนอรายละเอียดโครงการภายใต้กรอบนโยบายการฟื้นฟูเศรษฐกิจและสังคมของประเทศ จังหวัดสมุทรปราการ ในส่วนของโครงการที่จังหวัดเป็นหน่วยรับงบประมาณ จำนวน ๑ โครงการ งบประมาณ ๒๗,๗๐๖,๐๐๐ บาท จัดส่งให้กระทรวงมหาดไทย รวมถึงได้แจ้งสำนักงานส่งเสริมการปกครองท้องถิ่นจังหวัดสมุทรปราการ และสถานีพัฒนาที่ดินสมุทรปราการให้เร่งจัดส่งโครงการ งบ Function ตามข้อ ๓.๑.๖ ให้ทันส่งกักภายในระยะเวลาที่กำหนด

๓.๑.๙ กระทรวงมหาดไทยแจ้งมติคณะรัฐมนตรี เมื่อวันที่ ๔ สิงหาคม ๒๕๖๓ เห็นชอบและอนุมัติตามผลการพิจารณาของคณะกรรมการกลั่นกรองการใช้จ่ายเงินกู้ตามมติคณะกรรมการกลั่นกรองการใช้จ่ายเงินกู้ ในคราวประชุมครั้งที่ ๑๓/๒๕๖๓ เมื่อวันที่ ๓๑ กรกฎาคม ๒๕๖๓ และในคราวประชุมครั้งที่ ๑๗/๒๕๖๓ เมื่อวันที่ ๒๑ สิงหาคม ๒๕๖๓ ทั้งนี้ จังหวัดสมุทรปราการมีโครงการผ่านการพิจารณา จำนวน ๑ โครงการ ได้แก่ โครงการขยายโอกาสในการสร้างอาชีพใหม่ให้กับแรงงานนอกระบบ งบประมาณ ๔๘๕,๐๐๐ บาท สำนักงานแรงงานจังหวัดสมุทรปราการ เป็นหน่วยดำเนินงาน ซึ่งจังหวัดฯ อยู่ระหว่างแจ้งสำนักงานแรงงานจังหวัดสมุทรปราการทราบเพื่อดำเนินการต่อไป (เอกสารประกอบ ๒-๓)

จึงนำเสนอที่ประชุมเพื่อโปรดทราบ

มติที่ประชุม

รับทราบ

๓.๒ สรุปผลการดำเนินงานและผลการเบิกจ่ายงบประมาณโครงการตามแผนปฏิบัติการประจำปีงบประมาณ พ.ศ. ๒๕๖๓

ฝ่ายเลขานุการ สรุปผลการดำเนินงานและผลการเบิกจ่ายงบประมาณโครงการตามแผนปฏิบัติการ ประจำปีงบประมาณ พ.ศ. ๒๕๖๓ มีดังนี้

๓.๒.๑ งบพัฒนาจังหวัด

จังหวัดสมุทรปราการได้รับการจัดสรรงบประมาณตามแผนปฏิบัติการประจำปีงบประมาณ พ.ศ. ๒๕๖๓ งบประมาณรวม ๓๖๒,๙๓๑,๕๐๐ บาท แบ่งเป็นโครงการ จำนวน ๒๕ โครงการ งบประมาณ ๓๕๓,๙๓๑,๕๐๐ บาท และค่าใช้จ่ายในการบริหารงานจังหวัดแบบบูรณาการ งบประมาณ ๙,๐๐๐,๐๐๐ บาท โดยจำแนกเป็น (๑) งบลงทุน ๓๐๐,๕๐๐,๐๐๐ บาท จำนวน ๑๑ โครงการ (๒) งบดำเนินงาน ๕๓,๔๓๑,๕๐๐ บาท จำนวน ๑๔ โครงการ (๓) งบรายจ่ายอื่น ๙,๐๐๐,๐๐๐ บาท โดยมีหน่วยงานที่รับผิดชอบดำเนินงานจำนวน ๑๖ หน่วยงาน

จังหวัดสมุทรปราการ ถูกนำงบประมาณรายจ่ายประจำปีงบประมาณ พ.ศ. ๒๕๖๓ ของจังหวัดสมุทรปราการ ซึ่งเป็นงบประมาณรายจ่ายประจำ นำเข้า พ.ร.บ. โอนงบประมาณรายจ่าย พ.ศ. จำนวน ๙ โครงการ (งบดำเนินงาน) งบประมาณรวม ๒๖,๔๐๙,๒๐๐ บาท

จังหวัดสมุทรปราการ มีการยกเลิก/เปลี่ยนแปลง ๑ โครงการ/กิจกรรม ตามมติคณะกรรมการบริหารงานจังหวัดแบบบูรณาการ (ก.บ.จ.) จังหวัดสมุทรปราการ ครั้งที่ ๑/๒๕๖๓ เมื่อวันที่ ๑๐ มีนาคม ๒๕๖๓ ได้แก่ กิจกรรมก่อสร้างเขื่อนเรียงหินป้องกันการกัดเซาะชายฝั่งทะเล หมู่ที่ ๑๑ ตำบลคลองด่าน อำเภอบางบ่อ จังหวัดสมุทรปราการ งบประมาณ ๔๙,๙๕๐,๐๐๐ บาท เพื่อไปดำเนินโครงการ/กิจกรรมสำคัญเร่งด่วนเพื่อแก้ไขปัญหาความเดือดร้อนของประชาชน ในจังหวัดฯ และจะส่งผลสัมฤทธิ์ต่อการขับเคลื่อนแผนพัฒนาจังหวัดฯ ให้บรรลุเป้าประสงค์ตามวิสัยทัศน์ จำนวน ๒ โครงการ/กิจกรรม (งบลงทุน) งบประมาณรวม ๔๙,๙๕๐,๐๐๐ บาท ซึ่งได้รับความเห็นชอบจากสำนักงานงบประมาณ และลงนามในสัญญาจ้างแล้ว ได้แก่

(๑) กิจกรรมก่อสร้างถนน คสล. สายแยก ๓๑๑๖-เทพารักษ์ ตำบลแพรกษาใหม่ อำเภอเมืองสมุทรปราการ จังหวัดสมุทรปราการ งบประมาณ ๓๐,๐๐๐,๐๐๐ บาท หน่วยดำเนินงาน แขวงทางหลวงชนบทสมุทรปราการ สัญญาจ้าง ๒๙,๙๗๙,๒๐๐ บาท

/ (๒) กิจกรรม...

(๒) กิจกรรมปรับปรุงทางหลวง ระบบไฟฟ้าและแสงสว่าง และงานอำนวยความสะดวกทางหลวงหมายเลข ๓ ตอนแบะริง-ท้ายบ้าน-บางตำรุ กม.๓๑+๐๐๐ - กม.๔๐+๕๕๐ งบประมาณ ๑๙,๙๕๐,๐๐๐ บาท หน่วยดำเนินงาน แขวงทางหลวงสมุทรปราการ สัญญาจ้าง ๑๙,๙๓๗,๐๐๐ บาท

ดังนั้น ปัจจุบันจังหวัดสมุทรปราการ คงเหลืองบประมาณตามแผนปฏิบัติการประจำปี งบประมาณ พ.ศ. ๒๕๖๓ งบประมาณรวม ๓๓๖,๕๒๒,๓๐๐ บาท แบ่งเป็นโครงการ จำนวน ๑๗ โครงการ งบประมาณ ๓๒๗,๕๒๒,๓๐๐ บาท และค่าใช้จ่ายในการบริหารงานจังหวัดแบบบูรณาการ งบประมาณ ๙,๐๐๐,๐๐๐ บาท โดยจำแนกเป็น (๑) งบลงทุน ๓๐๐,๕๐๐,๐๐๐ บาท จำนวน ๑๒ โครงการ (๒) งบดำเนินงาน ๒๗,๐๒๒,๓๐๐ บาท จำนวน ๕ โครงการ (๓) งบรายจ่ายอื่น ๙,๐๐๐,๐๐๐ บาท โดยมีหน่วยงานที่รับผิดชอบดำเนินงานจำนวน ๑๐ หน่วยงาน

สรุปผลการดำเนินงานและผลการเบิกจ่ายงบประมาณ ณ วันที่ ๙ กันยายน ๒๕๖๓ เบิกจ่าย และยืมเงินแล้ว ๕๙,๖๓๒,๕๙๒.๗๒ บาท (ร้อยละ ๑๗.๗๒) จำแนกเป็น

- (๑) งบดำเนินงาน ๑๒,๙๕๖,๖๕๑.๙๐ บาท (ร้อยละ ๔๗.๙๕)
- (๒) งบรายจ่ายอื่น ๗,๕๔๖,๖๒๘.๕๑ บาท (ร้อยละ ๘๓.๘๕)
- (๓) งบลงทุน ๓๙,๑๒๙,๓๑๒.๓๑ บาท (ร้อยละ ๑๓.๐๒) ก่อหนี้ผูกพันแล้วอยู่ระหว่างดำเนินการ ๑๒ โครงการ/กิจกรรม งบประมาณ ๓๐๐,๕๐๐,๐๐๐ บาท วงเงินสัญญา จำนวน ๒๘๑,๔๗๑,๐๑๙.๕๐ บาท

ภายหลังจากการดำเนินโครงการตามแผนปฏิบัติการประจำปีงบประมาณ พ.ศ. ๒๕๖๓ จังหวัดสมุทรปราการมีเงินเหลือจ่ายจากการก่อหนี้ผูกพัน (งบลงทุน) และเงินเหลือจ่ายจากหน่วยราชการแจ้งคืนเงิน (งบดำเนินงาน) รวมทั้งสิ้น จำนวน ๒๑,๑๕๔,๕๑๐.๕๐ บาท โดย

- มติที่ประชุมคณะกรรมการบริหารงานจังหวัดแบบบูรณาการ (กบจ.) จังหวัดสมุทรปราการ ครั้งที่ ๔/๒๕๖๓ เมื่อวันที่ ๑๒ มิถุนายน ๒๕๖๓ ขอใช้งบประมาณเหลือจ่าย ประจำปีงบประมาณ พ.ศ. ๒๕๖๓ เพื่อนำไปต่อยอดผลสัมฤทธิ์ของโครงการตามแผนปฏิบัติการฯ และการดำเนินโครงการสำรอง (Y๒) จำนวน ๒ หน่วยงาน ๓ โครงการ/กิจกรรม งบประมาณรวม ๘,๘๐๓,๕๐๐ บาท ได้แก่

(๑) โครงการป้องกันและแก้ไขปัญหาภัยคุกคามรูปแบบใหม่ของจังหวัดสมุทรปราการ กิจกรรมหลัก สร้างความรู้ ความเข้าใจให้กับสมาชิกเครือข่ายการเฝ้าระวังและรักษาความสงบเรียบร้อยภายในหมู่บ้าน/ชุมชน งบประมาณ ๒,๒๔๘,๘๐๐ บาท ที่ทำการปกครองจังหวัดสมุทรปราการ เป็นหน่วยดำเนินงาน

(๒) โครงการเสริมสร้างความมั่นคงและความปลอดภัยในชีวิตทรัพย์สินของประชาชน กิจกรรมหลัก ป้องกันและแก้ไขปัญหายาเสพติดในสถานประกอบการ งบประมาณ ๕,๓๑๔,๖๐๐ บาท ที่ทำการปกครองจังหวัดสมุทรปราการ เป็นหน่วยดำเนินงาน

(๓) โครงการพัฒนาศักยภาพกลุ่มผู้ผลิตผู้ประกอบการ OTOP/SMEs/วิสาหกิจชุมชน/Biz Club และส่งเสริมการตลาดสินค้าสู่สากล กิจกรรมหลัก การส่งเสริมและพัฒนาศักยภาพวิสาหกิจชุมชนจังหวัดสมุทรปราการ งบประมาณ ๑,๒๔๐,๑๐๐ บาท สำนักงานเกษตรจังหวัดสมุทรปราการ เป็นหน่วยดำเนินงาน

- มติที่ประชุมคณะกรรมการบริหารงานจังหวัดแบบบูรณาการ (กบจ.) จังหวัดสมุทรปราการ ครั้งที่ ๗/๒๕๖๓ เมื่อวันที่ ๒๒ กรกฎาคม ๒๕๖๓ ขอใช้งบประมาณเหลือจ่าย ประจำปีงบประมาณ พ.ศ. ๒๕๖๓ เพื่อนำไปต่อยอดผลสัมฤทธิ์ของโครงการตามแผนปฏิบัติการฯ และการดำเนินโครงการสำรอง (Y๒) จำนวน ๒ หน่วยงาน ๒ โครงการ/กิจกรรม งบประมาณรวม ๕,๔๐๐,๐๐๐ บาท ได้แก่

(๑) โครงการส่งเสริมเส้นทางสินค้า OTOP และบริการเพื่อการท่องเที่ยวจังหวัดสมุทรปราการ งบประมาณ ๕,๐๐๐,๐๐๐ บาท ที่ทำการปกครองอำเภอพระประแดง เป็นหน่วยดำเนินงาน

(๒) โครงการป้องกันและแก้ไขปัญหายาเสพติดจังหวัดสมุทรปราการ งบประมาณ ๔๐๐,๐๐๐ บาท สำนักงานประชาสัมพันธ์จังหวัดสมุทรปราการ เป็นหน่วยดำเนินงาน

- มติที่ประชุมคณะกรรมการบริหารงานจังหวัดแบบบูรณาการ (กบจ.) จังหวัดสมุทรปราการ ครั้งที่ ๘/๒๕๖๓ เมื่อวันที่ ๓๑ กรกฎาคม ๒๕๖๓ ขอโอนเปลี่ยนแปลงงบประมาณจากเงินเหลือจ่าย จำนวน ๓ หน่วยงาน ๓ โครงการ/กิจกรรม งบประมาณรวม ๕,๕๖๘,๒๐๐ บาท ได้แก่

(๑) โครงการป้องกันและแก้ไขปัญหายาเสพติดจังหวัดสมุทรปราการ งบประมาณ ๕๙๒,๙๐๐ บาท ที่ทำการปกครองจังหวัดสมุทรปราการ เป็นหน่วยดำเนินงาน

(๒) โครงการส่งเสริมการผลิตและสร้างมูลค่าเพิ่มสินค้าเกษตรปลอดภัยได้มาตรฐาน งบประมาณ ๔,๕๑๕,๓๐๐ บาท สำนักงานเกษตรจังหวัดสมุทรปราการ เป็นหน่วยดำเนินงาน ((๑),(๒) อยู่ระหว่างขอทำความเข้าใจความตกลงกับสำนักงบประมาณ) และ

(๓) โครงการพัฒนาโครงข่ายคมนาคมอุตสาหกรรมและโลจิสติกส์เพื่อเชื่อมโยงถนนสายหลักสายรอง รองรับบริการประชาชน และภาคธุรกิจ งบประมาณ ๔๖๐,๐๐๐ บาท ที่ทำการปกครองอำเภอบางบ่อ เป็นหน่วยดำเนินงาน (จังหวัดฯ แจ้งให้อำเภอบางบ่อเร่งดำเนินการแล้ว เนื่องจากไม่ต้องขอทำความเข้าใจความตกลงกับสำนักงบประมาณ)

ดังนั้น ปัจจุบันจังหวัดสมุทรปราการมีงบประมาณเหลือจ่ายคงเหลือ จำนวน ๑,๓๘๒,๘๑๐.๕๐ บาท

๓.๒.๒ งบกลุ่มจังหวัดภาคกลางปริมนทล

จังหวัดสมุทรปราการได้รับการจัดสรรงบประมาณรายจ่ายประจำปีงบประมาณ พ.ศ. ๒๕๖๓ ของกลุ่มจังหวัดภาคกลางปริมนทล ประกอบด้วย ๑ โครงการ ๒ กิจกรรมหลัก ๕ กิจกรรมย่อย งบประมาณรวม ๘๑,๕๐๐,๐๐๐ บาท โดยมีหน่วยงานที่รับผิดชอบดำเนินงานจำนวน ๒ หน่วยงาน ดังนี้

(๑) โครงการพัฒนาศักยภาพการค้าและการลงทุน กิจกรรมหลัก จัดแสดงสินค้าและเชื่อมโยงการกระจายสินค้า กิจกรรมย่อย จัดแสดงสินค้าและเชื่อมโยงการกระจายสินค้าเกษตร งบประมาณรวม ๑๘,๐๐๐,๐๐๐ บาท (โครงการบูรณาการร่วมกันระหว่างสำนักงานเกษตรจังหวัดในพื้นที่กลุ่มจังหวัดภาคกลางปริมนทล) สำนักงานเกษตรจังหวัดสมุทรปราการเป็นหน่วยงานรับผิดชอบหลัก

(๒) โครงการพัฒนาศักยภาพการค้าและการลงทุน กิจกรรมหลัก พัฒนาโครงข่ายคมนาคมอุตสาหกรรมและโลจิสติกส์เพื่อเชื่อมโยงถนนสายหลักและสายรองเส้นทางสมุทรปราการ แขวงทางหลวงสมุทรปราการ เป็นหน่วยรับผิดชอบ ประกอบด้วย ๔ โครงการ/กิจกรรมย่อย งบประมาณ ๖๓,๕๐๐,๐๐๐ บาท

ทั้งนี้ ที่ประชุม ก.บ.ก. ภาคกลางปริมนทล ในการประชุมครั้งที่ ๑/๒๕๖๓ เมื่อวันที่ ๕ มีนาคม ๒๕๖๓ ได้มีมติอนุมัติการโอนเปลี่ยนแปลงโครงการ ที่แขวงทางหลวงสมุทรปราการ ขอโอนเปลี่ยนแปลงโครงการ/กิจกรรมย่อย ปรับปรุงสะพาน ค.ส.ล. ทางหลวงหมายเลข ๓ ตอนบางตำรุ- คลองด่าน กม.๔๐+๕๗๐ (สะพานข้ามคลองตำรุ) ตำบลบางปูใหม่ อำเภอเมืองสมุทรปราการ จังหวัดสมุทรปราการ งบประมาณ ๑๐,๐๐๐,๐๐๐ บาท เพื่อนำไปดำเนินโครงการพัฒนาศักยภาพการค้าและการลงทุน พัฒนาโครงข่ายคมนาคมอุตสาหกรรมและโลจิสติกส์เพื่อเชื่อมโยงถนนสายหลักและสายรองเส้นทางสมุทรปราการ งานบูรณะทางผิวแอสฟัลท์ ในทางหลวงหมายเลข ๓๔ ตอนทางเข้า ท่าอากาศยานสุวรรณภูมิ - บางวัว ระหว่าง กม.๑๙+๕๐๐ - กม.๒๑+๒๐๐ (ทางขนานด้านซ้ายทาง) ปริมาณงาน ๑.๗๐๐ กม. งบประมาณ ๙,๕๐๐,๐๐๐ บาท ซึ่งงบประมาณรายจ่ายประจำปีงบประมาณ พ.ศ. ๒๕๖๓ ของกลุ่มจังหวัดภาคกลางปริมนทลในส่วนที่จังหวัดสมุทรปราการรับผิดชอบถูกนำเข้า พ.ร.บ. โอนงบประมาณรายจ่าย พ.ศ. จำนวน ๒ โครงการ งบประมาณ ๓๑,๕๐๐,๐๐๐ บาท ประกอบด้วย

(๑) โครงการบูรณะทางผิวแอสฟัลท์ทางหลวงหมายเลข ๓๔ ตอนบางนา-ทางเข้าท่าอากาศยานสุวรรณภูมิ ระหว่าง กม.๑+๘๐๐ - กม.๔+๓๐๐ ระยะทาง ๒.๕๐๐ กิโลเมตร งบประมาณ ๑๓,๕๐๐,๐๐๐ บาท โดยแขวงทางหลวงสมุทรปราการเป็นหน่วยรับผิดชอบโครงการ

(๒) โครงการจัดแสดงสินค้าและเชื่อมโยงการกระจายสินค้าเกษตร งบประมาณรวม ๑๘,๐๐๐,๐๐๐ บาท โดยสำนักงานเกษตรจังหวัดสมุทรปราการเป็นหน่วยรับผิดชอบโครงการ

ดังนั้น จังหวัดสมุทรปราการ คงเหลืองบประมาณรายจ่ายประจำปีงบประมาณ พ.ศ. ๒๕๖๓ ของกลุ่มจังหวัดภาคกลางปริมณฑล จำนวน ๑ โครงการ ๓ กิจกรรมย่อย งบประมาณรวม ๔๙,๕๐๐,๐๐๐ บาท โดยมีแนวทางหลวงสมุทรปราการเป็นหน่วยงานที่รับผิดชอบ ดังนี้

(๑) ปรับปรุงซ่อมแซมทางหลวงหมายเลข ๓๒๕๖ ตอนบางปู - บางพลี ระหว่าง กม.๐+๘๐๐ - กม.๔+๘๐๐ ระยะทาง ๔.๐๐๐ กิโลเมตร งบประมาณ ๓๐,๐๐๐,๐๐๐ บาท

(๒) บูรณะทางผิวแอสฟัลต์ทางหลวงหมายเลข ๓๒๖๘ ตอนบางพลี - บางบ่อ ระหว่าง กม.๒๒+๑๕๐ - กม.๒๒+๙๐๐ ระยะทาง ๓๕๐.๐๐๐ เมตร งบประมาณ ๑๐,๐๐๐,๐๐๐ บาท

(๓) บูรณะทางผิวแอสฟัลท์ทางหลวงหมายเลข ๓๔ ตอน ทางเข้าท่าอากาศยานสุวรรณภูมิ - บางวัว ระหว่าง กม.๑๙+๕๐๐ - กม.๒๑+๒๐๐ (ทางขนานด้านซ้ายทาง) ตำบลบางโฉลง อำเภอบางพลี จังหวัดสมุทรปราการ ระยะทาง ๑.๗๐๐ กม. ๑ สายทาง งบประมาณ ๙,๕๐๐,๐๐๐ บาท (กิจกรรมที่ขอโอนเปลี่ยนแปลง)

สรุปผลการดำเนินงานและผลการเบิกจ่ายงบประมาณ ณ วันที่ ๙ กันยายน ๒๕๖๓ เบิกจ่ายแล้ว ๔,๓๓๖,๐๕๐ บาท (ร้อยละ ๘.๙๘) ก่อนนี้ผูกพันแล้วอยู่ระหว่างดำเนินการ ๓ โครงการ/กิจกรรม งบประมาณ ๔๙,๕๐๐,๐๐๐ บาท วงเงินสัญญา จำนวน ๔๘,๒๘๕,๕๔๗.๗๐ บาท มีเงินเหลือจ่ายจากการทำ PO จำนวน ๑,๒๑๔,๔๕๒.๓๐ บาท ทั้งนี้ จังหวัดฯ ได้แจ้งคืนเงินเหลือจ่ายให้กลุ่มจังหวัดภาคกลางปริมณฑลเพื่อดำเนินการในส่วนที่เกี่ยวข้องเรียบร้อยแล้ว

จึงเสนอที่ประชุมเพื่อโปรดทราบ

มติที่ประชุม รับทราบ

๓.๓ สรุปผลการเบิกจ่ายงบประมาณตามแผนปฏิบัติการราชการจังหวัด/กลุ่มจังหวัด ประจำปีงบประมาณ พ.ศ. ๒๕๖๐, ปี พ.ศ. ๒๕๖๑ และปี พ.ศ. ๒๕๖๒ ที่กันไว้เบิกเหลือมีปี

ฝ่ายเลขานุการ พระราชบัญญัติวิธีการงบประมาณ พ.ศ. ๒๕๖๑ กำหนดให้ การขอเบิกเงินจากคลัง ตามงบประมาณรายจ่ายประจำปีงบประมาณใด ให้กระทำได้แต่เฉพาะภายในปีงบประมาณนั้น ในกรณีที่ไม่สามารถเบิกเงินจากคลังได้ภายในปีงบประมาณ ให้ขยายเวลาขอเบิกเงินจากคลังได้ เฉพาะในกรณีที่หน่วยรับงบประมาณได้ก่อนนี้ผูกพันไว้ก่อนสิ้นปีงบประมาณ และได้มีการกันเงินไว้ตามระเบียบเกี่ยวกับการเบิกจ่ายเงินจากคลังแล้ว การขยายเวลาขอเบิกเงินจากคลังตามวรรคสอง ให้ขยายออกไปได้อีกไม่เกินหกเดือนของปีงบประมาณถัดไป เว้นแต่มีความจำเป็นต้องขอเบิกเงินจากคลังภายหลังเวลาดังกล่าว ให้ขอทำความตกลงกับกระทรวงการคลังเพื่อขอขยายเวลาออกไปได้อีกไม่เกินหกเดือน โดยขอให้เร่งรัดการดำเนินโครงการและการเบิกจ่ายงบประมาณที่กันไว้เบิกเหลือมีปี ให้แล้วเสร็จ ภายในปีงบประมาณ พ.ศ. ๒๕๖๓ ซึ่งจังหวัดสมุทรปราการได้แจ้งให้ส่วนราชการที่ดำเนินงานโครงการตามแผนปฏิบัติการราชการจังหวัดสมุทรปราการและกลุ่มจังหวัด ประจำปีงบประมาณ พ.ศ. ๒๕๖๐ ปี พ.ศ. ๒๕๖๑ และปี พ.ศ. ๒๕๖๒ ที่กันไว้เบิกเหลือมีปีเร่งรัดการดำเนินโครงการฯ และถือปฏิบัติตามพระราชบัญญัติวิธีการงบประมาณ พ.ศ. ๒๕๖๑ ดังกล่าว

สรุปผลการเบิกจ่ายงบประมาณตามแผนปฏิบัติการราชการจังหวัดสมุทรปราการ ประจำปีงบประมาณ ปี พ.ศ. ๒๕๖๐ , ปี พ.ศ. ๒๕๖๑ และปี ๒๕๖๒ ที่กันไว้เบิกเหลือมีปี มีดังนี้

๓.๓.๑ งบประมาณรายจ่ายประจำปีงบประมาณ พ.ศ. ๒๕๖๐ (งบกลุ่มจังหวัดฯ เพิ่มเติม)

จังหวัดสมุทรปราการได้รับการจัดสรรงบประมาณตามแผนปฏิบัติการกลุ่มจังหวัดภาคกลางตอนกลาง งบประมาณรายจ่ายเพิ่มเติมประจำปีงบประมาณ พ.ศ. ๒๕๖๐ (แผนงานบูรณาการเสริมสร้างความเข้มแข็งและยั่งยืนให้กับเศรษฐกิจภายในประเทศ) จำนวน ๔๕ โครงการ งบประมาณ ๙๘๒,๙๓๒,๖๐๐ บาทปัจจุบัน คงเหลือเงินงบประมาณกันเบิกเหลือมีปี งบกลุ่มจังหวัดฯ เพิ่มเติม พ.ศ. ๒๕๖๐ ที่อยู่ระหว่างดำเนินงาน จำนวน ๑ โครงการ คงเหลือ /งบประมาณ...

งบประมาณที่ยังไม่เบิกจ่าย ๔๙,๙๔๐,๐๐๐ บาท ได้แก่ โครงการปรับปรุงถนนทางหลวงหมายเลข ๓ ระหว่าง กม.๒๐+๐๐๐-กม.๒๒+๐๐๐ (แบริ่ง-ท้ายบ้าน) ระยะทาง ๒.๐๐๐ กิโลเมตร จังหวัดสมุทรปราการ หน่วยงานรับผิดชอบ แขวงทางหลวงสมุทรปราการ

๓.๓.๒ งบกลุ่มจังหวัดภาคกลางตอนกลาง ประจำปีงบประมาณ พ.ศ. ๒๕๖๑

จังหวัดสมุทรปราการได้รับการจัดสรรงบประมาณตามแผนปฏิบัติการประจำปีของกลุ่มจังหวัดภาคกลางตอนกลาง ประจำปีงบประมาณ พ.ศ. ๒๕๖๑ จำนวน ๕ โครงการ งบประมาณรวม ๙๖,๕๘๐,๐๐๐ บาท ปัจจุบัน คงเหลือเงินงบประมาณกันเบิกเหลือมีปี งบกลุ่มจังหวัดภาคกลางตอนกลาง พ.ศ. ๒๕๖๑ จำนวน ๑ โครงการ คงเหลืองบประมาณที่ยังไม่เบิกจ่าย ๑๗,๔๘๔,๗๑๒ บาท ได้แก่ โครงการปรับปรุงทางหลวงหมายเลข ๓๒๕๖ บางปู-บางพลี- กิ่งแก้ว เพื่อเชื่อมโยงโครงข่ายคลัสเตอร์ภาคอุตสาหกรรมและ Logistics ของกลุ่มจังหวัดภาคกลางตอนกลาง รองรับการค้าสู่ประชาคมเศรษฐกิจอาเซียน หน่วยงานรับผิดชอบ แขวงทางหลวงสมุทรปราการ

๓.๓.๓ งบประมาณรายจ่ายประจำปีงบประมาณ พ.ศ. ๒๕๖๒ (งบพัฒนาจังหวัด)

จังหวัดสมุทรปราการได้รับการจัดสรรงบประมาณตามแผนปฏิบัติการประจำปีงบประมาณ พ.ศ. ๒๕๖๒ งบประมาณรวม ๓๙๐,๑๙๑,๑๐๐ บาท แบ่งเป็นโครงการ จำนวน ๔๒ โครงการ งบประมาณ ๓๘๑,๑๙๑,๑๐๐ บาท และค่าใช้จ่ายในการบริหารงานจังหวัดแบบบูรณาการ งบประมาณ ๙,๐๐๐,๐๐๐ บาท ปัจจุบัน คงเหลือเงินงบประมาณกันเบิกเหลือมีปี พ.ศ. ๒๕๖๒ จำนวน ๑๘ โครงการ งบประมาณรวม ๑๙๔,๐๓๐,๘๙๕ บาท ซึ่งอยู่ระหว่างดำเนินงาน ๗ โครงการ คงเหลืองบประมาณที่ยังไม่เบิกจ่าย ๗๗,๕๔๒,๑๑๒.๕๗ บาท

๓.๓.๔ งบกลุ่มจังหวัดภาคกลางปริมาตร ประจำปีงบประมาณ พ.ศ. ๒๕๖๒

จังหวัดสมุทรปราการได้รับการจัดสรรงบประมาณรายจ่ายประจำปีงบประมาณ พ.ศ. ๒๕๖๒ ของกลุ่มจังหวัดภาคกลางปริมาตร จำนวน ๔ โครงการ งบประมาณรวม ๑๑๔,๐๐๐,๐๐๐ บาท (งบลงทุนทั้งหมด) ปัจจุบัน คงเหลือเงินงบประมาณกันเบิกเหลือมีปี งบกลุ่มจังหวัดภาคกลางปริมาตร พ.ศ. ๒๕๖๒ ที่อยู่ระหว่างดำเนินงาน ๑ โครงการ คงเหลืองบประมาณที่ยังไม่เบิกจ่าย ๑๐,๒๕๔,๗๒๐ บาท ได้แก่ โครงการก่อสร้างเขื่อนเรียงหินป้องกันการกัดเซาะชายฝั่งทะเล หมู่ที่ ๑ ตำบลบางปู อำเภอเมืองสมุทรปราการ จังหวัดสมุทรปราการ

จึงนำเสนอที่ประชุมเพื่อโปรดทราบ

มติที่ประชุม

รับทราบ

๓.๔ นโยบาย หลักเกณฑ์ และวิธีการจัดทำแผนพัฒนาจังหวัดและกลุ่มจังหวัด (ฉบับทบทวน) และการจัดทำแผนปฏิบัติการประจำปีของจังหวัดและกลุ่มจังหวัด ประจำปีงบประมาณ พ.ศ. ๒๕๖๕ (เอกสารประกอบ ๔)

ฝ่ายเลขานุการ

สำนักงานสภาพัฒนาการเศรษฐกิจและสังคมแห่งชาติ ในฐานะฝ่ายเลขานุการ ก.บ.ภ. แจ้งว่า คณะกรรมการบูรณาการนโยบายพัฒนาภาค (ก.บ.ภ.) มีมติในการประชุมครั้งที่ ๑/๒๕๖๓ เมื่อวันที่ ๒๒ พฤษภาคม ๒๕๖๓ เห็นชอบนโยบาย หลักเกณฑ์ และวิธีการจัดทำแผนของจังหวัดและกลุ่มจังหวัด ประจำปีงบประมาณ พ.ศ. ๒๕๖๕ รวมทั้ง หลักเกณฑ์การเปลี่ยนแปลงโครงการตามแผนปฏิบัติการประจำปีงบประมาณ พ.ศ. ๒๕๖๔ ของจังหวัดและกลุ่มจังหวัด และปฏิทินการจัดทำแผนพัฒนาและแผนปฏิบัติการประจำปีของจังหวัดและกลุ่มจังหวัด ประจำปีงบประมาณ ๒๕๖๕ ทั้งนี้ ตามกรอบระยะเวลาการจัดทำแผนพัฒนาและแผนปฏิบัติการประจำปีของจังหวัดและกลุ่มจังหวัด ประจำปีงบประมาณ พ.ศ. ๒๕๖๕ จังหวัดและกลุ่มจังหวัดต้องจัดส่งแผนพัฒนา (พ.ศ. ๒๕๖๑ - ๒๕๖๕) ฉบับทบทวน ให้ที่มบูรณาการกลาง ภายในวันที่ ๑๕ กันยายน ๒๕๖๓ จังหวัดและกลุ่มจังหวัดจัดส่งแผนปฏิบัติการประจำปี งบประมาณ พ.ศ. ๒๕๖๕ ให้ที่มบูรณาการกลาง ภายในวันที่ ๓๐ กันยายน ๒๕๖๓ (เอกสารประกอบ ๕)

โดยแนวทางการกำหนดกรอบการจัดสรรงบประมาณ ประจำปีงบประมาณ พ.ศ. ๒๕๖๕ ของจังหวัดและกลุ่มจังหวัด สำหรับงบประมาณของจังหวัดให้จังหวัดเสนอโครงการไม่น้อยกว่า ๑.๕ เท่า แต่ไม่เกิน ๒ เท่า ของกรอบการจัดสรรงบประมาณ หากเสนอเกินกรอบดังกล่าว จะพิจารณาตามลำดับความสำคัญของโครงการ เฉพาะที่อยู่ในกรอบวงเงินงบประมาณ ๒ เท่า เท่านั้น สำหรับงบประมาณของจังหวัดสมุทรปราการ (เบื้องต้น) มีดังนี้ (เอกสารประกอบ ๖)

หน่วย: ล้านบาท

จังหวัด	กรอบการจัดสรร งบพัฒนาจังหวัด	งบบริหารจัดการ ของจังหวัด	กรอบการจัดสรร งบพัฒนาจังหวัด รวมงบ บริหารจัดการ
จังหวัดสมุทรปราการ	๓๔๔.๕๕๓๒	๙.๐๐๐๐	๓๕๔.๕๕๓๒

ซึ่งจังหวัดฯ ได้แจ้งให้ส่วนราชการทุกส่วน อำเภอทุกอำเภอ และองค์กรปกครองส่วนท้องถิ่น ทุกแห่ง จัดทำร่างคำของบประมาณรายจ่ายประจำปีงบประมาณ พ.ศ. ๒๕๖๕ ในส่วนที่รับผิดชอบ ซึ่งประกอบด้วย (๑)ร่างคำของบประมาณของส่วนราชการ (Function) (๒)ร่างคำของบประมาณขององค์กรปกครองส่วนท้องถิ่น (Local) (๓)ร่างคำของบประมาณของจังหวัด (Area) ตามหลักเกณฑ์การจัดทำแผนปฏิบัติการราชการประจำปี งบประมาณ พ.ศ. ๒๕๖๕ ของจังหวัดและกลุ่มจังหวัดให้จังหวัดสมุทรปราการ (เอกสารประกอบ ๗) ภายในวันที่ ๑๐ สิงหาคม ๒๕๖๓ เพื่อใช้ประกอบการจัดทำแผนพัฒนาจังหวัดและกลุ่มจังหวัด (ฉบับทบทวน) และการจัดทำแผนปฏิบัติการราชการประจำปีของจังหวัดและกลุ่มจังหวัด ประจำปีงบประมาณ พ.ศ. ๒๕๖๕ ของจังหวัดสมุทรปราการ

มติที่ประชุม รับทราบ

ระเบียบวาระที่ ๔ เรื่องเพื่อพิจารณา

๔.๑ การพิจารณาร่างแผนพัฒนาจังหวัดสมุทรปราการ ๕ ปี (พ.ศ. ๒๕๖๑-๒๕๖๕) ฉบับทบทวน พ.ศ. ๒๕๖๕ แผนปฏิบัติการราชการประจำปี พ.ศ. ๒๕๖๕ และคำของบประมาณรายจ่ายประจำปี งบประมาณ พ.ศ. ๒๕๖๕ ของจังหวัดสมุทรปราการ

ฝ่ายเลขานุการ จังหวัดสมุทรปราการได้จัดประชุมเชิงปฏิบัติการ (Workshop) เพื่อจัดทบทวนแผนพัฒนาจังหวัด ๕ ปี (พ.ศ. ๒๕๖๑-๒๕๖๕) ฉบับทบทวน ประจำปีงบประมาณ พ.ศ. ๒๕๖๕ เมื่อวันที่ ๑๐ สิงหาคม ๒๕๖๓ ณ ห้องประชุมศาลากลางจังหวัดสมุทรปราการ ซึ่งฝ่ายเลขานุการฯ ได้จัดทำสรุปผลการทบทวนแผนพัฒนาจังหวัดฯ เสร็จเรียบร้อยแล้ว จึงได้เชิญส่วนราชการ หน่วยงานรัฐวิสาหกิจ อำเภอ องค์กรปกครองส่วนท้องถิ่น ภาคประชาชน ภาคประชาสังคม และภาคเอกชน มาร่วมแสดงความคิดเห็นเพื่อให้เป็นไปตามพระราชกฤษฎีกาว่าด้วยการบริหารงานจังหวัดและกลุ่มจังหวัดแบบบูรณาการ พ.ศ. ๒๕๕๑ มาตรา ๑๙ และ มาตรา ๒๗ วรรค ๒ กำหนดให้จังหวัดนำร่างแผนพัฒนาจังหวัดและกลุ่มจังหวัด เข้ารับฟังความคิดเห็นในการประชุมปรึกษาหารือร่วมกันกับบุคคลจากภาคส่วนต่างๆ ในจังหวัด เพื่อปรับปรุงแผนพัฒนาจังหวัดให้สมบูรณ์

ซึ่งในการจัดทำแผนพัฒนาจังหวัดฉบับนี้ มุ่งเน้นการบูรณาการในพื้นที่ ทำงานแบบเครือข่าย ร่วมกับทุกภาคส่วน ร่วมกันกำหนดประเด็นการพัฒนาที่สอดคล้องกับประเด็นการพัฒนาระดับชาติ (agenda) ทิศทางการพัฒนากลุ่มจังหวัดและภาค รวมทั้งศักยภาพ โอกาส ปัญหา และความต้องการของพื้นที่ (area)

โดยรวบรวม...

โดยรวบรวม จัดลำดับความสำคัญของปัญหา ความต้องการของพื้นที่ และกำหนดทิศทางการพัฒนาจังหวัด เพื่อนำไปสู่ความสำเร็จตามเป้าหมายการพัฒนา ประเด็นการพัฒนาและแนวทางการพัฒนาจังหวัดสมุทรปราการ โดยคำนึงถึงเป้าหมายสุดท้าย คือ เกิดประโยชน์สูงสุดต่อประชาชนและเกิดผลดีต่อประเทศชาติเป็นส่วนรวม ซึ่งสามารถสรุปเป้าหมายการพัฒนา พันธกิจ เป้าประสงค์รวม ประเด็นการพัฒนา ตำแหน่งการพัฒนาจังหวัด ตัวชี้วัด/ค่าเป้าหมาย รวมถึงค่าของงบประมาณรายจ่ายประจำปีงบประมาณ พ.ศ. ๒๕๖๕ ของจังหวัดสมุทรปราการ ได้ดังนี้

หัวข้อ	แผนพัฒนาจังหวัด พ.ศ. ๒๕๖๔	ฉบับทบทวน พ.ศ. ๒๕๖๕
วิสัยทัศน์ (เป้าหมายการพัฒนา)	<p>“เมืองอุตสาหกรรมสะอาด ปลอดภัย น่าอยู่” ภายใต้ วิสัยทัศน์ในการพัฒนาพื้นที่ (Area Vision) “เมืองอุตสาหกรรมเชิงนิเวศ เกษตรปลอดภัย แหล่งท่องเที่ยวเชิงประวัติศาสตร์และศิลปวัฒนธรรม ทรัพยากรธรรมชาติและสิ่งแวดล้อมมีความสมดุลกับ การพัฒนาเมือง ประชาชนมีคุณภาพชีวิตที่ดี สังคมมั่นคงปลอดภัย”</p>	คงเดิม
พันธกิจ	<p>๑) ส่งเสริมภาคอุตสาหกรรมให้เป็น อุตสาหกรรมสะอาดที่อยู่กับชุมชน และสิ่งแวดล้อมอย่าง ยั่งยืน</p> <p>๒) เสริมสร้างความมั่นคง ปลอดภัยให้สังคมน่า อยู่ และพัฒนาคุณภาพชีวิตที่ดีของประชาชน</p> <p>๓) พัฒนาระบบโครงสร้างพื้นฐาน เพื่อเพิ่ม ศักยภาพการบริหารจัดการด้าน Logistic เชื่อมโยง Supply Chain ในระบบเศรษฐกิจ การค้า การลงทุน การ บริการและการท่องเที่ยว</p> <p>๔) ส่งเสริมและพัฒนากิจกรรมการท่องเที่ยวเชิง นิเวศ ศิลปวัฒนธรรม กีฬาและนันทนาการ</p> <p>๕) ส่งเสริมเครือข่ายอนุรักษ์ บำบัดและฟื้นฟู ทรัพยากรธรรมชาติและสิ่งแวดล้อมให้มีความสมดุลกับ การพัฒนาเมือง</p> <p>๖) ส่งเสริมการเกษตรปลอดภัย ไม่ก่อมลพิษ และเป็นมิตรกับสิ่งแวดล้อม (GAP)</p> <p>๗) ส่งเสริมการพัฒนาระบบบริการประชาชน และการบริหารราชการแผ่นดินด้วยระบบธรรมาภิบาล</p>	คงเดิม
เป้าประสงค์รวม	<p>๑) พัฒนาภาคอุตสาหกรรมภาคการผลิตและ เกษตรกรรมแบบครบวงจรให้มีศักยภาพและปลอดภัยต่อ สิ่งแวดล้อม โดยการเพิ่มผลผลิตที่มีคุณภาพได้มาตรฐาน และฟื้นฟูแหล่งทรัพยากรธรรมชาติให้มีความอุดมสมบูรณ์</p> <p>-----</p> <p>๒) ประชาชนมีคุณภาพชีวิตที่ดี สังคมดี โดยได้รับ การศึกษาที่มีคุณภาพและทั่วถึง ได้รับบริการทาง การแพทย์ที่ดี มีหลักประกันความมั่นคงในชีวิตและ ทรัพย์สิน รวมทั้งมีระบบสาธารณสุขปโภค และ สาธารณสุขการที่เพียงพอ</p> <p>-----</p> <p>๓) ระบบสาธารณสุขปโภคที่รองรับการพัฒนาเศรษฐกิจ</p>	<p>คงเดิม</p> <p>-----</p> <p>คงเดิม</p> <p>-----</p>

	<p>การค้า การลงทุนและยกระดับคุณภาพชีวิตประชาชน เช่น ถนนสายหลัก สายรองระบบขนส่งทางราง ไฟฟ้า ประปาฯลฯ ได้รับการปรับปรุง ซ่อมแซม และพัฒนาครอบคลุมทุกพื้นที่</p> <p>-----</p> <p>๔) มีรายได้จากกิจกรรมการท่องเที่ยวเชิงนิเวศ เชิง ประวัติศาสตร์และศิลปวัฒนธรรม รวมทั้งวิถีชีวิตชุมชน และกิจกรรมนันทนาการที่มีความหลากหลาย แหล่งท่องเที่ยวที่ได้มาตรฐานและปลอดภัย เพื่อเพิ่มจำนวนนักท่องเที่ยว การกลับมาเที่ยวซ้ำ เพิ่มค่าใช้จ่ายต่อหัว และการกระจายรายได้สู่ชุมชน</p>	<p>คงเดิม</p> <p>-----</p> <p>คงเดิม</p>
<p>ประเด็นการ พัฒนา</p>	<p>ประเด็นการพัฒนาที่ ๑ ส่งเสริมอุตสาหกรรมและ เกษตรกรรมให้มีศักยภาพเพื่อการแข่งขันในภูมิภาคเขต เศรษฐกิจอาเซียน และประเทศคู่เจรจาการค้ากับเขต เศรษฐกิจอาเซียน โดยพัฒนากระบวนการผลิตที่เป็นมิตร กับ สิ่ง แวด ล้อม รวมทั้ง อนุรักษ์ และ ฟื้นฟู ทรัพยากรธรรมชาติและสิ่งแวดล้อม</p> <p>-----</p> <p>ประเด็นการพัฒนาที่ ๒ พัฒนาคุณภาพชีวิตประชาชน โดยยกระดับรายได้และการจัดการด้านการศึกษา สาธารณสุข ศาสนาศิลปวัฒนธรรม สาธารณูปโภค และ สาธารณูปการให้เพียงพอ เท่าเทียม และทั่วถึง</p> <p>-----</p> <p>ประเด็นการพัฒนาที่ ๓ ส่งเสริมระบบ Logistics เชื่อมโยงเขตเศรษฐกิจอาเซียน และประเทศคู่เจรจา การค้ากับเขตเศรษฐกิจอาเซียน โดยพัฒนาการบริหาร จัดการ และปรับปรุงโครงข่ายการคมนาคมขนส่งให้ สมบูรณ์ยิ่งขึ้น เพื่อลดต้นทุนและเพิ่มขีดความสามารถใน การแข่งขัน</p> <p>-----</p> <p>ประเด็นการพัฒนาที่ ๔ ส่งเสริมกิจกรรมการท่องเที่ยวเชิง นิเวศ ประวัติศาสตร์ และศิลปวัฒนธรรม โดยการพัฒนา แหล่งท่องเที่ยว สินค้า การบริการและประชาสัมพันธ์ให้ เป็นที่ รู้จัก และ ประทับ ใจของ นักท่องเที่ยว ทุก กลุ่มเป้าหมาย (Tourism for All)</p> <p>-----</p> <p>ประเด็นการพัฒนาที่ ๕ เสริมสร้างความปลอดภัยในชีวิต และทรัพย์สินของประชาชน โดยการพัฒนา ระบบป้องกัน</p>	<p>คงเดิม</p> <p>-----</p> <p>คงเดิม</p> <p>มีการเปลี่ยนแปลงเฉพาะในส่วนของตัวชี้วัดที่ ๒.๒ “ร้อยละที่ลดลงของจำนวนการว่างงาน (ร้อยละ ๕)” เป็น “ร้อยละของผู้ว่างงาน ได้รับการพัฒนา ทักษะฝีมือเพื่อเพิ่มทางเลือกในการประกอบ อาชีพ (ร้อยละ ๕)”</p> <p>-----</p> <p>คงเดิม</p> <p>มีการเปลี่ยนแปลงเฉพาะในส่วนของกลยุทธ์ที่ ๓.๑.๓ “รณรงค์ และบังคับใช้กฎหมายกับผู้ขับรถใช้ถนน เพื่อเสริมสร้างวินัยการจราจรและพัฒนาสิ่งอำนวยความสะดวกด้านการจราจร” เป็น “รณรงค์ และ บังคับใช้กฎหมายกับผู้ขับรถใช้ถนนเพื่อเสริมสร้าง วินัยการจราจรและพัฒนาสิ่งอำนวยความสะดวก ด้านการจราจร รวมทั้งบริการขนส่งสาธารณะ ให้ครอบคลุมพื้นที่</p> <p>-----</p> <p>คงเดิม</p> <p>มีการเปลี่ยนแปลงเฉพาะในส่วนของกลยุทธ์ที่ ๔.๑.๘ “พัฒนาคุณภาพและมาตรฐานสินค้าและบริการ ด้านการท่องเที่ยว เพื่อสร้างมูลค่าเพิ่ม รวมทั้งจัดหา ช่องทางการจำหน่ายให้สอดคล้องกับความต้องการ ของผู้บริโภค” เป็น “พัฒนาคุณภาพและมาตรฐาน สินค้าและบริการด้านการท่องเที่ยว อย่างมี มาตรฐานสอดคล้องกับการพัฒนาการท่องเที่ยวอย่าง ยั่งยืน เพื่อสร้างมูลค่าเพิ่ม รวมทั้งจัดหาช่องทาง การจำหน่ายให้สอดคล้องกับความต้องการของผู้บริโภค”</p> <p>-----</p> <p>คงเดิม</p>

	และแก้ไขปัญหาภัยคุกคามความมั่นคง พร้อมทั้งพัฒนาวิถีชีวิตประชาธิปไตยแก่ประชาชน	
ตำแหน่งการพัฒนาจังหวัดสมุทรปราการ (Positioning)	<p>๑) เมืองอุตสาหกรรมที่เป็นมิตรกับสิ่งแวดล้อมเพื่อการส่งออก (Eco-Industrial Town)</p> <p>-----</p> <p>๒) เมืองปริมาตรศูนย์กลางการขนส่งและกระจายสินค้าเพื่อรองรับการผลิต การค้า การลงทุน การบริการ และการพาณิชย์</p> <p>-----</p> <p>๓) เมืองปริมาตรหน้าอยู่ ที่รองรับการขยายตัวของเมืองหลวง</p>	คงเดิม
คำขอ งบประมาณ รายจ่ายประจำปี งบประมาณ พ.ศ. ๒๕๖๔	<p>คำของบประมาณรายจ่ายประจำปีงบประมาณ พ.ศ. ๒๕๖๔ ของจังหวัดสมุทรปราการ รวมจำนวน ๕ ผลผลิต/โครงการ ๓๓ กิจกรรมหลัก ๕๐ กิจกรรมย่อย และ ๑ รายการค่าใช้จ่ายในการบริหารงานจังหวัดแบบบูรณาการ งบประมาณรวม ๖๓๐,๓๗๕,๐๐๐ จำแนกได้ดังนี้</p> <p>๑) ประเด็นการพัฒนาที่ ๑ จำนวน ๗ กิจกรรมหลัก ๑๒ กิจกรรมย่อย งบประมาณ ๑๓๕,๗๘๘,๑๐๐ บาท</p> <p>๒) ประเด็นการพัฒนาที่ ๒ จำนวน ๘ กิจกรรมหลัก ๘ กิจกรรมย่อย งบประมาณ ๒๑,๒๘๗,๐๐๐ บาท</p> <p>๓) ประเด็นการพัฒนาที่ ๓ จำนวน ๓ กิจกรรมหลัก ๒๑๑ กิจกรรมย่อย งบประมาณ ๔๒๐,๐๕๐,๐๐๐ บาท</p> <p>๔) ประเด็นการพัฒนาที่ ๔ จำนวน ๔ กิจกรรมหลัก ๕ กิจกรรมย่อย งบประมาณ ๒๑,๓๙๔,๗๐๐ บาท</p> <p>๕) ประเด็นการพัฒนาที่ ๕ จำนวน ๑๐ กิจกรรมหลัก ๑๓ กิจกรรมย่อย งบประมาณ ๒๒,๘๔๕,๒๐๐ บาท</p> <p>๖) ค่าใช้จ่ายในการบริหารงานจังหวัดแบบบูรณาการ งบประมาณ ๙,๐๐๐,๐๐๐บาท</p>	<p>สรุปบัญชีคำขอของงบประมาณรายจ่ายประจำปีงบประมาณ พ.ศ. ๒๕๖๕ ของจังหวัดสมุทรปราการ รวมจำนวน ๒ ผลผลิต/โครงการ ๒๓ กิจกรรมหลัก ๕๕ กิจกรรมย่อย และ ๑ รายการค่าใช้จ่ายในการบริหารงานจังหวัดแบบบูรณาการ งบประมาณรวม ๖๖๑,๐๔๓,๕๔๐ บาท จำแนกได้ดังนี้</p> <p>๑) ประเด็นการพัฒนาที่ ๑ จำนวน ๙ กิจกรรมหลัก ๑๐ กิจกรรมย่อย งบประมาณ ๑๔๖,๘๔๑,๗๘๐บาท</p> <p>๒) ประเด็นการพัฒนาที่ ๒ จำนวน ๗ กิจกรรมหลัก ๑๑ กิจกรรมย่อย งบประมาณ ๓๒,๗๖๗,๓๖๐ บาท</p> <p>๓) ประเด็นการพัฒนาที่ ๓ จำนวน ๒ กิจกรรมหลัก ๒๓ กิจกรรมย่อย งบประมาณ ๔๐๐,๐๐๐,๐๐๐ บาท</p> <p>๔) ประเด็นการพัฒนาที่ ๔ จำนวน ๓ กิจกรรมหลัก ๖ กิจกรรมย่อย งบประมาณ ๔๙,๔๑๕,๖๐๐ บาท</p> <p>๕) ประเด็นการพัฒนาที่ ๕ จำนวน ๒ กิจกรรมหลัก ๕ กิจกรรมย่อย งบประมาณ ๒๓,๐๑๘,๘๐๐ บาท</p> <p>๖) ค่าใช้จ่ายในการบริหารงานจังหวัดแบบบูรณาการ งบประมาณ ๙,๐๐๐,๐๐๐บาท</p> <p>(เอกสารประกอบ ๘)</p>

จึงนำเรียนที่ประชุมเพื่อโปรดพิจารณา หากเห็นชอบสำนักงานจังหวัดสมุทรปราการ ในฐานะฝ่ายเลขานุการฯ จะได้จัดทำแผนการพัฒนาจังหวัดสมุทรปราการ (พ.ศ. ๒๕๖๑-๒๕๖๕) ฉบับทบทวน พ.ศ. ๒๕๖๕ ที่ผ่านความเห็นชอบจากคณะกรรมการบริหารงานจังหวัดแบบบูรณาการ (ก.บ.จ.) จังหวัดสมุทรปราการ เพื่อจัดส่งให้ทีมบูรณาการกลางเพื่อดำเนินการในส่วนที่เกี่ยวข้องต่อไป สำหรับแผนปฏิบัติราชการประจำปี พ.ศ. ๒๕๖๕ และคำของบประมาณรายจ่ายประจำปีงบประมาณ พ.ศ. ๒๕๖๕ ของจังหวัดสมุทรปราการ ฝ่ายเลขานุการฯ จะได้ประสานการปฏิบัติกับส่วนราชการที่รับผิดชอบโครงการดำเนินการจัดทำรายละเอียดคำของบประมาณรายจ่ายประจำปีงบประมาณ พ.ศ. ๒๕๖๕ ของจังหวัดฯ ตามแบบฟอร์มที่กำหนด พร้อมจัดอันดับความสำคัญจัดส่งให้ทีมบูรณาการกลางต่อไป

มติที่ประชุม เห็นชอบให้ฝ่ายเลขานุการฯ ดำเนินการจัดทำแผนพัฒนาจังหวัดสมุทรปราการ (พ.ศ. ๒๕๖๑-๒๕๖๕) ฉบับทบทวน พ.ศ. ๒๕๖๕ แผนปฏิบัติราชการประจำปี และคำของบประมาณรายจ่ายประจำปี งบประมาณ พ.ศ. ๒๕๖๕ พร้อมทั้งแจ้งส่วนราชการที่ของบประมาณ ให้จัดส่งรายละเอียดโครงการ รูปแบบรายการ และวงเงินงบประมาณโครงการฯ ให้มีความสมบูรณ์ สมประโยชน์แก่ทางราชการ มีประสิทธิภาพและเกิดความคุ้มค่า ในเชิงภารกิจของรัฐ เพื่อใช้ประกอบคำของบประมาณฯ/การจัดลำดับความสำคัญโครงการฯ พร้อมทั้งประสานการปฏิบัติกับทีมบูรณาการกลางต่อไป

ระเบียบวาระที่ ๕ เรื่อง อื่นๆ (ถ้ามี)
ไม่มี

ปิดประชุมเวลา ๑๒.๐๐ น.

วิรัช ลิ้ม

(นางสาวจิรณัฐ ลิ้ม)

นักวิเคราะห์นโยบายและแผนปฏิบัติการ
ผู้จัดรายงานการประชุมฯ



(นายชินทร์ กาญจนสุชา)

ผู้อำนวยการกลุ่มงานยุทธศาสตร์และข้อมูลเพื่อการพัฒนาจังหวัด

ผู้ช่วยเลขานุการ

ผู้ตรวจรายงานการประชุมฯ

สรุปผลการทบทวนแผนพัฒนาจังหวัด (พ.ศ. ๒๕๖๑ - ๒๕๖๕) ฉบับทบทวน

หัวข้อ	แผนพัฒนาจังหวัด (พ.ศ. ๒๕๖๑ - ๒๕๖๕) (เสนอในปีงบประมาณ พ.ศ. ๒๕๖๔)	แผนพัฒนาจังหวัด (พ.ศ. ๒๕๖๑ - ๒๕๖๕) ฉบับทบทวน	เหตุผลของการ ปรับเปลี่ยน
เป้าหมายการพัฒนา	<p>“เมืองอุตสาหกรรมสะอาด ปลอดภัย น่ายู” ภายใต้ วิสัยทัศน์ในการพัฒนาพื้นที่ (Area Vision)</p> <p>“เมืองอุตสาหกรรมเชิงนิเวศ เกษตรปลอดภัย แหล่งท่องเที่ยวเชิงประวัติศาสตร์และศิลปวัฒนธรรม ทรัพยากรธรรมชาติและสิ่งแวดล้อมมีความสมดุล กับการพัฒนาเมือง ประชาชนมีคุณภาพชีวิตที่ดี สังคมมั่นคงปลอดภัย”</p>	<p>“เมืองอุตสาหกรรมสะอาด ปลอดภัย น่ายู” ภายใต้ วิสัยทัศน์ในการพัฒนาพื้นที่ (Area Vision)</p> <p>“เมืองอุตสาหกรรมเชิงนิเวศ เกษตรปลอดภัย แหล่งท่องเที่ยวเชิงประวัติศาสตร์และศิลปวัฒนธรรม ทรัพยากรธรรมชาติและสิ่งแวดล้อมมีความสมดุล กับการพัฒนาเมือง ประชาชนมีคุณภาพชีวิตที่ดี สังคมมั่นคงปลอดภัย”</p>	คงเดิม
ตัวชี้วัดความสำเร็จ ตามเป้าหมาย การพัฒนา	<p>๑) พัฒนาภาคอุตสาหกรรมภาคการผลิตและ เกษตรกรรมแบบครบวงจรให้มีศักยภาพและปลอดภัย ต่อสิ่งแวดล้อม โดยการเพิ่มผลผลิตที่มีคุณภาพ ได้มาตรฐาน และฟื้นฟูแหล่งทรัพยากรธรรมชาติให้มีความ อุดมสมบูรณ์</p> <p>๒) คนมีคุณภาพชีวิตที่ดี สังคมดี โดยได้รับการศึกษาที่มี คุณภาพและทั่วถึง ได้รับบริการทางการแพทย์ที่ดี มีหลักประกันความมั่นคงในชีวิตและทรัพย์สิน รวมทั้งมี ระบบสาธารณสุขปกเ และสาธารณสุขการที่เพียงพอ</p>	<p>๑) พัฒนาภาคอุตสาหกรรมภาคการผลิตและ เกษตรกรรมแบบครบวงจรให้มีศักยภาพและปลอดภัย ต่อสิ่งแวดล้อม โดยการเพิ่มผลผลิตที่มีคุณภาพ ได้มาตรฐาน และฟื้นฟูแหล่งทรัพยากรธรรมชาติให้มีความ อุดมสมบูรณ์</p> <p>๒) คนมีคุณภาพชีวิตที่ดี สังคมดี โดยได้รับการศึกษาที่มี คุณภาพและทั่วถึง ได้รับบริการทางการแพทย์ที่ดี มีหลักประกันความมั่นคงในชีวิตและทรัพย์สิน รวมทั้งมี ระบบสาธารณสุขปกเ และสาธารณสุขการที่เพียงพอ</p>	คงเดิม

หัวข้อ	แผนพัฒนาจังหวัด (พ.ศ. ๒๕๖๑ - ๒๕๖๕) (เสนอในงบประมาณ พ.ศ. ๒๕๖๔)	แผนพัฒนาจังหวัด (พ.ศ. ๒๕๖๑ - ๒๕๖๕) ฉบับทบทวน	เหตุผลของการ ปรับเปลี่ยน
	<p>๓) มีระบบสาธารณูปโภคที่รองรับการพัฒนาเศรษฐกิจการค้า การลงทุนและยกระดับคุณภาพชีวิตประชาชน เช่น ถนนสายหลัก สายรอง ระบบขนส่งทางรางไฟฟ้า ประปา ฯลฯ ได้รับการปรับปรุง ซ่อมแซม และพัฒนาครอบคลุมพื้นที่</p> <p>๔) มีรายได้จากกิจกรรมการท่องเที่ยวเชิงนิเวศ เชิงประวัติศาสตร์และศิลปวัฒนธรรม รวมทั้งวิถีชีวิต ชุมชน และกิจกรรมสันตนาการที่มีความหลากหลาย แหล่งท่องเที่ยวที่ได้มาตรฐาน เพื่อเพิ่มจำนวนนักท่องเที่ยวเพิ่มค่าใช้จ่ายต่อหัว และการกลับมาเที่ยวซ้ำ</p>	<p>๓) มีระบบสาธารณูปโภคที่รองรับการพัฒนาเศรษฐกิจการค้า การลงทุนและยกระดับคุณภาพชีวิตประชาชน เช่น ถนนสายหลัก สายรอง ระบบขนส่งทางรางไฟฟ้า ประปา ฯลฯ ได้รับการปรับปรุง ซ่อมแซม และพัฒนาครอบคลุมพื้นที่</p> <p>๔) มีรายได้จากกิจกรรมการท่องเที่ยวเชิงนิเวศ เชิงประวัติศาสตร์และศิลปวัฒนธรรม รวมทั้งวิถีชีวิต ชุมชน และกิจกรรมสันตนาการที่มีความหลากหลาย แหล่งท่องเที่ยวที่ได้มาตรฐาน เพื่อเพิ่มจำนวนนักท่องเที่ยวเพิ่มค่าใช้จ่ายต่อหัว และการกลับมาเที่ยวซ้ำ</p>	
ประเด็นการพัฒนา	<p>ประเด็นการพัฒนาที่ ๑ ส่งเสริมอุตสาหกรรมและเกษตรกรรมให้มีศักยภาพเพื่อการแข่งขันในภูมิภาคเขตเศรษฐกิจอาเซียน และประเทศคู่เจรจาการค้ากับเขตเศรษฐกิจอาเซียน โดยพัฒนากระบวนการผลิตที่เป็นมิตรกับสิ่งแวดล้อม รวมทั้งอนุรักษ์และฟื้นฟูทรัพยากรธรรมชาติและสิ่งแวดล้อม</p> <p>-----</p>	คงเดิม	

หัวข้อ	<p style="text-align: center;">แผนพัฒนาจังหวัด (พ.ศ. ๒๕๖๑ - ๒๕๖๕) (เสนอในปีงบประมาณ พ.ศ. ๒๕๖๔)</p>	<p style="text-align: center;">แผนพัฒนาจังหวัด (พ.ศ. ๒๕๖๑ - ๒๕๖๕) ฉบับทบทวน</p>	<p style="text-align: center;">เหตุผลของการ ปรับเปลี่ยน</p>
	<p>ประเด็นการพัฒนาที่ ๒ พัฒนาคุณภาพชีวิตประชาชน โดยยกระดับรายได้และการจัดการด้านการศึกษา สาธารณสุข ศาสนา ศิลปวัฒนธรรม สาธารณูปโภค และสาธารณูปการให้เพียงพอเท่าเทียม และทั่วถึง</p> <p style="text-align: center;">-----</p> <p>ประเด็นการพัฒนาที่ ๓ ส่งเสริมระบบ Logistics เชื่อมโยงเขตเศรษฐกิจอาเซียน และประเทศคู่เจรจาการค้ากับเขตเศรษฐกิจอาเซียน โดยพัฒนาการบริหารจัดการ และปรับปรุงโครงข่ายการคมนาคมขนส่งให้สมบูรณ์ยิ่งขึ้น เพื่อลดต้นทุนและเพิ่มขีดความสามารถในการแข่งขัน</p> <p style="text-align: center;">-----</p>	<p style="text-align: center;">คงเดิม</p> <p>มีการเปลี่ยนแปลงเฉพาะในส่วนของตัวชี้วัดที่ ๒.๒ “ร้อยละที่ลดลงของจำนวนการว่างงาน (ร้อยละ ๕)” เป็น “ร้อยละของผู้ว่างงาน ได้รับการพัฒนาทักษะฝีมือ เพื่อเพิ่มทางเลือกในการประกอบอาชีพ (ร้อยละ ๕)”</p> <p style="text-align: center;">-----</p> <p style="text-align: center;">คงเดิม</p> <p>มีการเปลี่ยนแปลงเฉพาะในส่วนของกลยุทธ์ที่ ๓.๑.๓ “รณรงค์ และบังคับใช้กฎหมายกับผู้ใช้รถใช้ถนน เพื่อเสริมสร้างวินัยการจราจรและพัฒนาสิ่งอำนวยความสะดวกด้านการจราจร” เป็น “รณรงค์ และบังคับใช้กฎหมายกับผู้ใช้รถใช้ถนนเพื่อเสริมสร้างวินัยการจราจรและพัฒนาสิ่งอำนวยความสะดวกด้านการจราจร รวมทั้งบริการขนส่งสาธารณะให้ครอบคลุมพื้นที่</p> <p style="text-align: center;">-----</p>	

หัวข้อ	<p style="text-align: center;">แผนพัฒนาจังหวัด (พ.ศ. ๒๕๖๑ – ๒๕๖๕) (เสนอในปีงบประมาณ พ.ศ. ๒๕๖๔)</p>	<p style="text-align: center;">แผนพัฒนาจังหวัด (พ.ศ. ๒๕๖๑ – ๒๕๖๕) ฉบับบททวน</p>	<p style="text-align: center;">เหตุผลของการ ปรับเปลี่ยน</p>
	<p>ประเด็นการพัฒนาที่ ๔ ส่งเสริมกิจกรรมการท่องเที่ยวเชิงนิเวศ ประวัติศาสตร์ และศิลปวัฒนธรรม โดยการพัฒนาแหล่งท่องเที่ยว สินค้า การบริการและประชาสัมพันธ์ให้เป็น ที่รู้จักและประทับใจ ของนักท่องเที่ยวทุกกลุ่มเป้าหมาย (Tourism for All)</p> <p style="text-align: center;">-----</p> <p>ประเด็นการพัฒนาที่ ๕ เสริมสร้างความปลอดภัยในชีวิต และทรัพย์สินของประชาชน โดยการพัฒนาระบบป้องกันและแก้ไขปัญหาภัยคุกคามความมั่นคง พร้อมทั้งพัฒนาวิถีชีวิตประชาธิปไตยแก่ประชาชน</p>	<p style="text-align: center;">คงเดิม</p> <p>มีการเปลี่ยนแปลงเฉพาะในส่วนของกลยุทธ์ที่๔.๑.๘ “พัฒนาคุณภาพและมาตรฐานสินค้าและบริการด้านการท่องเที่ยว เพื่อสร้างมูลค่าเพิ่ม รวมทั้งจัดหาช่องทางการจำหน่ายให้สอดคล้องกับความต้องการของผู้บริโภค” เป็น “พัฒนาคุณภาพและมาตรฐานสินค้าและบริการด้านการท่องเที่ยว อย่างมีมาตรฐานสอดคล้องกับการพัฒนาการท่องเที่ยวอย่างยั่งยืน เพื่อสร้างมูลค่าเพิ่ม รวมทั้งจัดหาช่องทางการจำหน่ายให้สอดคล้องกับความต้องการของผู้บริโภค</p> <p style="text-align: center;">-----</p> <p style="text-align: center;">คงเดิม</p>	