



แผนพัฒนาจังหวัดสมุทรปราการ ๕ ปี (พ.ศ. ๒๕๖๖ - ๒๕๗๐)



- ◆ ข้อมูลเพื่อการพัฒนาของจังหวัดสมุทรปราการ
- ◆ ประเด็นการพัฒนาของจังหวัดสมุทรปราการ
- ◆ แบบสรุปบัญชีรายชุดโครงการ (จ.๑)
- ◆ แบบสรุปโครงการแบบย่อ (Project Brief)
- ◆ ภาคผนวก



บทนำ

ตามพระราชบัญญัติระเบียบบริหารราชการแผ่นดิน (ฉบับที่ 7) พ.ศ. 2550 มาตรา 53/1 และพระราชกฤษฎีกาว่าด้วยการบริหารงานจังหวัดและกลุ่มจังหวัดแบบบูรณาการ พ.ศ. 2551 และพระราชกฤษฎีกาว่าด้วยหลักเกณฑ์และวิธีการบริหารกิจการบ้านเมืองที่ดี พ.ศ. 2546 มีเจตนารมณ์ในการส่งเสริมและสนับสนุนการพัฒนาในระดับพื้นที่ เพื่อตอบสนองความต้องการของประชาชน โดยกำหนดให้จังหวัดฯ มีคณะกรรมการบริหารงานจังหวัดแบบบูรณาการ (ก.บ.จ.) และให้มีการระดมความคิดเห็น และการมีส่วนร่วมจากทุกภาคส่วนในพื้นที่ เพื่อรับทราบปัญหาและความต้องการที่สอดคล้องกับปัจจัยภายนอกและปัจจัยภายใน โดยที่ผ่านมาจังหวัดฯ ได้ปรับปรุงวิสัยทัศน์การพัฒนา เพื่อให้สอดคล้องกับสถานการณ์โลกที่เปลี่ยนแปลงอย่างรวดเร็ว จำนวน 2 ครั้ง โดยเมื่อปี พ.ศ. 2546 ได้กำหนดวิสัยทัศน์การพัฒนาว่า “เป็นศูนย์กลาง Logistics เพื่อการส่งออกสินค้าเกษตรกรรมและอุตสาหกรรม เป็นเมืองอุตสาหกรรมหลักของชาติ บ้านเมืองน่าอยู่ และเป็นแหล่งรองรับการขยายตัวของสนามบินสุวรรณภูมิ” และเมื่อปี พ.ศ. 2553 ได้กำหนดวิสัยทัศน์การพัฒนาว่า “เมืองอุตสาหกรรมน่าอยู่”

ในคราวประชุมคณะกรรมการบูรณาการนโยบายพัฒนาภาค (ก.บ.ภ.) ที่มีนายกรัฐมนตรีเป็นประธาน ครั้งที่ 2/2564 เมื่อวันที่ 14 กรกฎาคม 2564 ได้มีมติเห็นชอบนโยบาย หลักเกณฑ์ และวิธีการจัดทำแผนพัฒนาจังหวัดและกลุ่มจังหวัดประจำปีงบประมาณ พ.ศ. 2566-2570 รวมทั้งหลักเกณฑ์การเปลี่ยนแปลงโครงการตามแผนปฏิบัติราชการประจำปีงบประมาณ พ.ศ. 2565-2570 ของจังหวัดและกลุ่มจังหวัด ให้สอดคล้องกับแผนแม่บทภายใต้ยุทธศาสตร์ชาติ แผนปฏิรูปประเทศ แผนพัฒนาเศรษฐกิจและสังคมแห่งชาติ นโยบายรัฐบาล แผนเฉพาะด้านต่าง ๆ ที่ผ่านความเห็นชอบจากคณะรัฐมนตรี และข้อสั่งการของนายกรัฐมนตรี ซึ่งจังหวัดสมุทรปราการได้ถือปฏิบัติตามแนวทางที่กำหนดในการจัดทำแผนพัฒนาจังหวัดและกลุ่มจังหวัด 5 ปี (พ.ศ. 2566-2570) แผนปฏิบัติราชการจังหวัดและกลุ่มจังหวัด (พ.ศ.2566) และคำของบประมาณรายจ่ายประจำปีงบประมาณ พ.ศ. 2566 รวมทั้งสอดคล้องกับทิศทางการพัฒนาเศรษฐกิจของประเทศ Thailand 4.0 (Micro Cluster) ข้อมูลตัวชี้วัดการพัฒนาจังหวัด ประจำปี พ.ศ.2564 ที่จัดทำโดยสำนักงานคณะกรรมการสภาพัฒนาการเศรษฐกิจและสังคมแห่งชาติ และปัญหาความต้องการในพื้นที่ในลักษณะ One Plan

แผนพัฒนาจังหวัดสมุทรปราการ 5 ปี (พ.ศ. 2566-2570) รอบปีงบประมาณ พ.ศ. 2566 ฉบับนี้ ได้ผ่านการพิจารณาของคณะกรรมการกลุ่มภารกิจ 4 ด้าน (Cluster) ของจังหวัดฯ และผู้แทนภาคเอกชน ผู้แทนภาคประชาสังคม ผู้แทนภาคประชาชน ผู้มีส่วนได้ส่วนเสีย (Stake Holder) ผู้แทนองค์กรปกครองส่วนท้องถิ่นและผู้แทนทีมบูรณาการกลาง ประกอบด้วย สำนักงานสภาพัฒนาการเศรษฐกิจและสังคมแห่งชาติ สำนักงานงบประมาณ สำนักงาน ก.พ.ร. และกระทรวงมหาดไทย โดยมีภารกิจเร่งด่วนในการจัดทำแผนพัฒนาจังหวัดและแผนปฏิบัติราชการประจำปี การระดมความคิดเห็นในการวิเคราะห์สถานการณ์ และศักยภาพโดยวิธี SWOT Analysis เพื่อใช้ในการจัดทำแผนพัฒนาจังหวัดสมุทรปราการ 5 ปี (พ.ศ. 2566-2570) รอบปีงบประมาณ พ.ศ. 2566 แผนปฏิบัติราชการประจำปีและคำของบประมาณรายจ่ายประจำปีงบประมาณ พ.ศ. 2566 ซึ่งประกอบด้วย เป้าหมายการพัฒนา พันธกิจ ตำแหน่งการพัฒนา (Positioning) ประเด็นการพัฒนา แผนงาน ตัวชี้วัด ค่าเป้าหมาย และจัดทำบัญชีโครงการ รวมทั้งการรับฟังความคิดเห็น

จากผู้มีส่วนได้ส่วนเสีย และได้รับความเห็นชอบจากคณะกรรมการบริหารงานจังหวัดแบบบูรณาการ (ก.บ.จ.) สมุทรปราการ โดยได้กำหนดเป้าหมายในการพัฒนาจังหวัดว่า “เมืองอุตสาหกรรมสะอาด เกษตรปลอดภัย ท่องเที่ยวอย่างมีคุณค่า พัฒนาเมืองและคุณภาพชีวิตที่ดี” โดยมีตำแหน่งการพัฒนา (Positioning) ประกอบด้วย 1) เมืองอุตสาหกรรมที่เป็นมิตรกับสิ่งแวดล้อมเพื่อการส่งออก (Eco-Industrial Town) 2) เมืองปริมณฑลศูนย์กลางการขนส่งและกระจายสินค้าเพื่อรองรับการผลิต การค้า การลงทุน การบริการ และการพาณิชย์ 3) เมืองปริมณฑลนำอยู่ที่รองรับการขยายตัวของเมืองหลวง ซึ่งจังหวัดฯ หวังเป็นอย่างยิ่งว่าทุกภาคส่วนจะได้นำไปใช้เป็นแนวทางในการพัฒนาจังหวัดและบูรณาการงบประมาณเพื่อการขับเคลื่อน ยุทธศาสตร์การพัฒนาจังหวัดสมุทรปราการให้บรรลุผลตามวิสัยทัศน์ที่ได้กำหนดไว้ต่อไป

กลุ่มงานยุทธศาสตร์และข้อมูลเพื่อการพัฒนาจังหวัด
สำนักงานจังหวัดสมุทรปราการ

สารบัญ

ส่วนที่ 1 ข้อมูลเพื่อการพัฒนาของจังหวัดสมุทรปราการ

1.1 สภาพทั่วไปและสถานการณ์การพัฒนาจังหวัด	1
1.1.1 ด้านกายภาพ	5
1.1.2 ด้านเศรษฐกิจ	21
1.1.3 ด้านสังคมและความมั่นคง	57
1.1.4 ด้านทรัพยากรธรรมชาติและสิ่งแวดล้อม	88
1.2 ประเด็นปัญหาและความต้องการเชิงพื้นที่	107
1.2.1 ข้อมูลการวิเคราะห์ความต้องการและศักยภาพของประชาชนในท้องถิ่น	107
1.3 ผลการพัฒนาและการแก้ไขปัญหาจังหวัดในช่วงที่ผ่านมา	110

ส่วนที่ 2 ประเด็นการพัฒนาของจังหวัดสมุทรปราการ

2.1 บทวิเคราะห์	135
2.1.1 การวิเคราะห์ข้อมูลจากตัวชี้วัดการพัฒนาจังหวัดสมุทรปราการ	135
2.1.2 การวิเคราะห์ข้อมูลตามดัชนีความก้าวหน้าของคน (HUMAN ACHIEVEMENT INDEX- HAI)	140
2.1.3 ความก้าวหน้าและล้าหลังในระดับตัวชี้วัดของดัชนีย่อยต่าง ๆ ที่สำคัญของคนจังหวัดสมุทรปราการ	142
2.1.4 เครื่องมือการวิเคราะห์ทางการบริหาร	146
2.2 เป้าหมายการพัฒนาจังหวัด	155
2.2.1 เป้าหมายการพัฒนาจังหวัดสมุทรปราการ (VISION)	155
2.2.2 พันธกิจ (MISSION)	155
2.2.3 เป้าประสงค์รวม (ULTIMATE GOALS)	155
2.2.4 ประเด็นการพัฒนา (STRATEGIC ISSUES)	155
2.2.5 ตำแหน่งการพัฒนาจังหวัดสมุทรปราการ (POSITIONING)	156
2.2.6 ความสอดคล้องประเด็นยุทธศาสตร์ เป้าประสงค์ กลยุทธ์ ตัวชี้วัด ค่าเป้าหมาย	157
2.2.7 สรุปภาพรวมการจัดทำแผนของจังหวัดสมุทรปราการ	161
2.2.8 ห่วงโซ่มูลค่า (VALUE CHAIN)	167

ส่วนที่ 3 แบบสรุปบัญชีรายชุดโครงการ (จ.1) และแบบสรุปโครงการแบบย่อ (Project Brief)

เรียงตามประเด็นการพัฒนา

3.1 ประเด็นการพัฒนาที่ 1 และบัญชีชุดโครงการ
3.2 ประเด็นการพัฒนาที่ 2 และบัญชีชุดโครงการ
3.3 ประเด็นการพัฒนาที่ 3 และบัญชีชุดโครงการ
3.4 ประเด็นการพัฒนาที่ 4 และบัญชีชุดโครงการ
3.5 ประเด็นการพัฒนาที่ 5 และบัญชีชุดโครงการ



สารบัญ (ต่อ)

ส่วนที่ 4 ภาคผนวก

ภาคผนวก ก. รายงานตรวจสอบการดำเนินการตามพระราชกฤษฎีกาว่าด้วยการบริหารงานจังหวัด
และกลุ่มจังหวัดแบบบูรณาการ พ.ศ. 2551

ภาคผนวก ข. สรุปผลแผนพัฒนาจังหวัดสมุทรปราการ 5 ปี (พ.ศ. 2566-2570)

สารบัญตาราง

ตารางที่ 1.1-1 แสดงจำนวนหมู่บ้าน ตำบล เทศบาลและองค์การบริหารส่วนตำบล พ.ศ. 2562	8
ตารางที่ 1.1-2 สถิติการขนส่งทางอากาศ พ.ศ. 2558 – 2563 ของจังหวัดสมุทรปราการ	13
ตารางที่ 1.1-3 แสดงสถิติผู้ใช้ไฟฟ้า และการจำหน่ายพลังงานไฟฟ้าของการไฟฟ้าานครหลวง จำแนกตามประเภทผู้ใช้ จังหวัดสมุทรปราการ พ.ศ. 2559 – 2562	17
ตารางที่ 1.1-4 แสดงสถิติการประปา เป็นรายอำเภอ พ.ศ. 2563	18
ตารางที่ 1.1-5 แสดงการให้บริการโทรศัพท์ พ.ศ. 2557 – 2561	19
ตารางที่ 1.1-6 แสดงข้อมูลไปรษณีย์ไทย และร้านไปรษณีย์ไทยในจังหวัดสมุทรปราการ	20
ตารางที่ 1.1-7 แสดงข้อมูลร้านไปรษณีย์ไทยในจังหวัดสมุทรปราการ	20
ตารางที่ 1.1-8 สถานประกอบการอุตสาหกรรม จำนวนเงินทุน และจำนวนคนงาน จำแนกรายอำเภอ พ.ศ. 2563 (รวมโรงงานในนิคมอุตสาหกรรม)	26
ตารางที่ 1.1-9 แสดงเนื้อที่ใช้ประโยชน์ทางการเกษตร จังหวัดสมุทรปราการ พ.ศ. 2555 – 2560	29
ตารางที่ 1.1-10 แสดงข้อมูลพื้นที่การเกษตรและจำนวนครุภัณฑ์เครื่องจักรแยกตามรายอำเภอ พ.ศ. 2560-2562	30
ตารางที่ 1.1-11 ลักษณะการถือครองที่ดินทางการเกษตร พ.ศ. 2558 – 2562	31
ตารางที่ 1.1-12 แสดงแหล่งท่องเที่ยวที่สำคัญด้านต่าง ๆ	31
ตารางที่ 1.1-13 แสดงสถิติการท่องเที่ยวของจังหวัดสมุทรปราการ พ.ศ. 2561 – 2563	38
ตารางที่ 1.1-14 แสดงข้อมูลการลงทะเบียนผู้ผลิต ผู้ประกอบการ OTOP แยกตามประเภทผลิตภัณฑ์ (ข้อมูล ณ วันที่ 10 สิงหาคม 2564)	39
ตารางที่ 1.1-15 แสดงข้อมูลการลงทะเบียนผู้ผลิต ผู้ประกอบการ OTOP แยกตามการจัด กลุ่มประเภทผลิตภัณฑ์ (QUADRANT) (ข้อมูล ณ วันที่ 10 สิงหาคม 2564)	40
ตารางที่ 1.1-16 แสดงข้อมูลการคัดสรรสุดยอดหนึ่งตำบล หนึ่งผลิตภัณฑ์ไทย ปี พ.ศ 2562 จังหวัดสมุทรปราการ	40
ตารางที่ 1.1-17 แสดงยอดจำหน่ายสินค้า OTOP ของผลิตภัณฑ์ทุกประเภท ปีงบประมาณ พ.ศ. 2558 – 2562	41
ตารางที่ 1.1-18 แสดงข้อมูลพื้นที่การปลูกข้าว จำแนกตามรายอำเภอ พ.ศ. 2561 – 2563	42
ตารางที่ 1.1-19 แสดงข้อมูลพื้นที่การปลูกพืชไร่/พืชผัก จำแนกตามรายอำเภอ พ.ศ. 2561 – 2563	42
ตารางที่ 1.1-20 แสดงข้อมูลพื้นที่การปลูกไม้ดอกไม้ประดับ จำแนกตามรายอำเภอ พ.ศ. 2561 – 2563	43
ตารางที่ 1.1-21 แสดงข้อมูลพื้นที่การปลูกไม้ผล จำแนกตามรายอำเภอ พ.ศ. 2561 – 2563	43
ตารางที่ 1.1-22 แสดงข้อมูลพื้นที่เพาะเลี้ยงสัตว์น้ำจืด	45
ตารางที่ 1.1-23 แสดงข้อมูลพื้นที่เพาะเลี้ยงปลาน้ำจืดร่วมกับกุ้งขาวแวนนาไม	45

สารบัญตาราง (ต่อ)

ตารางที่ 1.1-24 แสดงข้อมูลพื้นที่เพาะเลี้ยงสัตว์น้ำชายฝั่ง 1	46
ตารางที่ 1.1-25 แสดงข้อมูลพื้นที่เพาะเลี้ยงสัตว์น้ำชายฝั่ง 2	46
ตารางที่ 1.1-26 แสดงข้อมูลข้อมูลมาตรฐานสินค้าเกษตร	47
ตารางที่ 1.1-27 แสดงข้อมูลจำนวนเกษตรกรผู้เลี้ยงสัตว์ จำแนกตามอำเภอ พ.ศ. 2561-2563	47
ตารางที่ 1.1-28 แสดงข้อมูลจำนวนครัวเรือนผู้เลี้ยงสัตว์ปีกเฉพาะที่สำคัญ พ.ศ. 2561-2563	48
ตารางที่ 1.1-29 แสดงข้อมูลจำนวนสัตว์ใหญ่และครัวเรือนเฉพาะที่สำคัญ พ.ศ. 2561-2563	48
ตารางที่ 1.1-30 ประเภทสหกรณ์และจำนวนสมาชิก ปี 2564	49
ตารางที่ 1.1-31 จำนวนและสมาชิกสถาบันเกษตรกรจังหวัดสมุทรปราการ ปี 2563	50
ตารางที่ 1.1-32 ฐานข้อมูลสินค้าเกษตรที่ได้รับรองมาตรฐานจังหวัดสมุทรปราการ ปี พ.ศ. 2561 – 2563	51
ตารางที่ 1.1-33 แสดงมูลค่าผลิตภัณฑ์มวลรวมจังหวัด (GPP : GROSS PROVINCIAL PRODUCT) สูงสุด 5 อันดับแรก	52
ตารางที่ 1.1-34 แสดงมูลค่าผลิตภัณฑ์มวลรวมจังหวัดเฉลี่ยต่อคน (GPP PER CAPITA) สูงสุด 10 อันดับแรก	53
ตารางที่ 1.1-35 แสดงมูลค่าผลิตภัณฑ์มวลรวมจังหวัดสมุทรปราการ ปี พ.ศ. 2562 ณ ราคาประจำปี 2562	54
ตารางที่ 1.1-36 แสดงผลิตภัณฑ์มวลรวมจังหวัด ณ ราคาประจำปี จำแนกตามสาขาการผลิต จังหวัดสมุทรปราการ พ.ศ. 2558 – 2562	56
ตารางที่ 1.1-37 แสดงจำนวนประชากรแยกตามอำเภอ พ.ศ. 2561 – ธันวาคม 2563	57
ตารางที่ 1.1-38 แสดงจำนวนประชากรแยกตามอำเภอ ณ เดือนธันวาคม 2563	59
ตารางที่ 1.1-39 แสดงประชากรจำแนกตามกลุ่มอายุ พ.ศ. 2561 – 2563	60
ตารางที่ 1.1-40 แสดงจำนวนสถานศึกษา ผู้เรียน ห้องเรียน และครู/ผู้สอน จำแนกตามสังกัด	65
ตารางที่ 1.1-41 แสดงจำนวนสถานศึกษา ผู้เรียน ห้องเรียน และครู/ผู้สอน สังกัดองค์กรปกครองส่วนท้องถิ่น	65
ตารางที่ 1.1-42 แสดงจำนวนสถานศึกษา นักเรียน สังกัดองค์กรปกครองส่วนท้องถิ่น ปีการศึกษา 2561 - 2563	66
ตารางที่ 1.1-43 แสดงจำนวนสถานศึกษา ผู้เรียน ห้องเรียน และครู/ผู้สอน สังกัดอาชีวศึกษา	66
ตารางที่ 1.1-44 แสดงจำนวนสถานศึกษา ผู้เรียน ห้องเรียน และครู/ผู้สอน สังกัดกระทรวงการอุดมศึกษาฯ	67
ตารางที่ 1.1-45 แสดงการคาดการณ์การเข้าสู่สังคมผู้สูงอายุของประเทศไทย เปรียบเทียบกับ จังหวัดสมุทรปราการ	70

สารบัญตาราง (ต่อ)

ตารางที่ 1.1-46 แสดงข้อมูลสถานบริการสาธารณสุขจำแนกรายอำเภอ ปีงบประมาณ 2564 จังหวัดสมุทรปราการ	70
ตารางที่ 1.1-47 แสดงข้อมูลแสดงข้อมูลโรงพยาบาลภาครัฐ พ.ศ. 2564 จำแนกตามสังกัด	71
ตารางที่ 1.1-48 แสดงข้อมูลจำนวนบุคลากรทางการแพทย์จำแนกวิชาชีพลึก	71
ตารางที่ 1.1-49 แสดงข้อมูลอาสาสมัครสาธารณสุข จำแนกรายอำเภอ ปีงบประมาณ พ.ศ. 2564 จังหวัดสมุทรปราการ	71
ตารางที่ 1.1-50 แสดงสาเหตุการตาย 10 ลำดับแรกของคนจังหวัดสมุทรปราการ ปี 2559 – 2563	72
ตารางที่ 1.1-51 แสดงจำนวนผู้ป่วยและผู้เสียชีวิตด้วยโรคที่เฝ้าระวังทางระบาดวิทยา สูงที่สุด 5 ลำดับแรก จังหวัดสมุทรปราการ (1 มกราคม 2564 – 16 มิถุนายน 2564)	72
ตารางที่ 1.1-52 แสดงสาเหตุการป่วยของผู้ป่วยนอกตามกลุ่มโรค 10 อันดับแรก จังหวัดสมุทรปราการ ปีงบประมาณ 2563	73
ตารางที่ 1.1-53 แสดงสาเหตุการป่วยของผู้ป่วยในตามกลุ่มโรค 10 อันดับแรก จังหวัดสมุทรปราการ ปีงบประมาณ 2563	74
ตารางที่ 1.1-54 แสดงข้อมูลรายชื่อสถานอนามัยสถานที่รับบำบัดและฟื้นฟูผู้เสพ/ผู้ติดสารเสพติด ในพื้นที่ 6 อำเภอ	75
ตารางที่ 1.1-55 แสดงจำนวนศาสนสถานในพื้นที่	77
ตารางที่ 1.1-56 แสดงสถิติข้อมูลคดีอาญา 5 กลุ่ม ในพื้นที่จังหวัดสมุทรปราการ พ.ศ. 2560-2562	78
ตารางที่ 1.1-57 แสดงจำนวนคดีอาชญากรรมในพื้นที่จังหวัดสมุทรปราการ ปี 2559-2562	80
ตารางที่ 1.1-58 แสดงผลการจับกุมยาเสพติดข้อหาหลักในพื้นที่จังหวัดสมุทรปราการ ปี 2561-2562	81
ตารางที่ 1.1-59 แสดงจำนวนของกลางและมูลค่าทรัพย์สินที่ตรวจยึด ปี 2561-2562	81
ตารางที่ 1.1-60 เปรียบเทียบพื้นที่ที่มีผู้เข้าการบำบัดรักษาเรียงตามลำดับ ปี 2561-2562	82
ตารางที่ 1.1-61 แสดงจำนวนผู้สูงอายุที่มีสิทธิรับเบี้ยผู้สูงอายุ จำแนกรายอำเภอ ปี พ.ศ. 2562	84
ตารางที่ 1.1-62 แสดงศูนย์พัฒนาคุณภาพชีวิตและส่งเสริมอาชีพผู้สูงอายุ (ศพอส.) จำนวน 10 ศูนย์	84
ตารางที่ 1.1-63 แสดงจำนวนสมาชิกของชมรมคลังปัญญาผู้สูงอายุ	85
ตารางที่ 1.1-64 แสดงข้อมูลสถานการณ์ผู้สูงอายุที่ประสบปัญหาด้านสถานะความเป็นอยู่	85
ตารางที่ 1.1-65 แสดงจำนวนคนพิการจำแนกตามประเภทความพิการ	86
ตารางที่ 1.1-66 แสดงข้อมูลดัชนีความมั่นคงของมนุษย์ พ.ศ. 2560	88
ตารางที่ 1.1-67 เนื้อที่ป่าไม้ต่อเนื้อที่ทั้งหมดของจังหวัดสมุทรปราการ ปี พ.ศ. 2559 – 2561	88
ตารางที่ 1.1-68 แสดงข้อมูลรายชื่อคลองสายต่าง ๆ ในเขตจังหวัดฝั่งตะวันออก จำแนกตามความรับผิดชอบ	90

สารบัญตาราง (ต่อ)

ตารางที่ 1.1-69 แสดงการจำแนกเขตการใช้ประโยชน์ที่ดินในพื้นที่ป่าชายเลน ตามเขตอำเภอ	94
ตารางที่ 1.1-70 แสดงการคาดการณ์จำนวนประชากรและปริมาณมูลฝอยที่เกิดขึ้นใน จังหวัดสมุทรปราการ ระหว่างปี พ.ศ. 2564-2583	95
ตารางที่ 1.1-71 แสดงบัญชีสรุปปริมาณวัสดุที่ไม่ใช้แล้วที่ได้รับอนุญาต (สก.2) ของโรงงานอุตสาหกรรม ในพื้นที่จังหวัดสมุทรปราการ ปี พ.ศ. 2562	97
ตารางที่ 1.1-72 แสดงบัญชีปริมาณวัสดุที่ไม่ใช้แล้ว (ไม่อันตราย) ที่ได้รับอนุญาต (สก.2) ของโรงงานอุตสาหกรรม ในพื้นที่จังหวัดสมุทรปราการปี พ.ศ. 2562	98
ตารางที่ 1.1-73 แสดงบัญชีปริมาณวัสดุที่ไม่ใช้แล้ว (อันตราย) ที่ได้รับอนุญาต (สก.2) ของโรงงานอุตสาหกรรม ในพื้นที่จังหวัดสมุทรปราการปี พ.ศ. 2562	98
ตารางที่ 1.1-74 แสดงสถิติเรื่องร้องเรียนด้านมลพิษที่ศูนย์ดำรงธรรมจังหวัดสมุทรปราการรับแจ้ง ปี พ.ศ. 2559 – 2562	99
ตารางที่ 1.1-75 แสดงข้อมูลผลการตรวจวัดคุณภาพน้ำทะเลชายฝั่ง	105
ตารางที่ 1.3-1 แสดงผลการดำเนินโครงการตามแผนปฏิบัติการ ประจำปีงบประมาณ พ.ศ. 2561	110
ตารางที่ 1.3-2 แสดงผลการดำเนินโครงการตามแผนปฏิบัติการ ประจำปีงบประมาณ พ.ศ. 2562	115
ตารางที่ 1.3-3 แสดงผลการดำเนินโครงการตามแผนปฏิบัติการ ประจำปีงบประมาณ พ.ศ. 2563	119
ตารางที่ 1.3-4 ยุทธศาสตร์และผลการดำเนินงานในช่วงปี พ.ศ. 2561 – 2565	123
ตารางที่ 1.3-5 สรุปผลการดำเนินงานโดยภาพรวมประเด็นยุทธศาสตร์ที่ 1 ของปีงบประมาณ พ.ศ. 2561 – 2563	124
ตารางที่ 1.3-6 สรุปผลการดำเนินงานโดยภาพรวมประเด็นยุทธศาสตร์ที่ 2 ของปีงบประมาณ พ.ศ. 2561 – 2565	126
ตารางที่ 1.3-7 สรุปผลการดำเนินงานโดยภาพรวมประเด็นยุทธศาสตร์ที่ 3 ของปีงบประมาณ พ.ศ. 2561 – 2565	127
ตารางที่ 1.3-8 สรุปผลการดำเนินงานโดยภาพรวมประเด็นยุทธศาสตร์ที่ 4 ของปีงบประมาณ พ.ศ. 2561– 2565	127
ตารางที่ 1.3-9 สรุปผลการดำเนินงานโดยภาพรวมประเด็นยุทธศาสตร์ที่ 5 ของปีงบประมาณ พ.ศ. 2561 – 2565	128
ตารางที่ 1.3-10 ผลการดำเนินโครงการตามแผนปฏิบัติการ ประจำปีงบประมาณ พ.ศ. 2564	129
ตารางที่ 2.1-1 แสดงข้อมูลตัวชี้วัดการพัฒนาของจังหวัดเปรียบเทียบกับค่ากลางของประเทศ	135
ตารางที่ 2.1-2 แสดงตัวชี้วัดการพัฒนาประเทศเปรียบเทียบกับจังหวัดสมุทรปราการ	136
ตารางที่ 2.1-3 แสดงดัชนีความก้าวหน้าจังหวัดสมุทรปราการตามข้อมูลของตัวชี้วัด และลำดับที่ของตัวชี้วัดในระดับประเทศ	145
ตารางที่ 2.1-4 การกำหนดยุทธศาสตร์โดยใช้เทคนิค (TOWS MATRIX)	150



สารบัญตาราง (ต่อ)

ตารางที่ 2.1-5 ทางเลือกประเด็นการพัฒนาทั้ง 4 กลุ่ม	150
ตารางที่ 2.2-1 ความสอดคล้องประเด็นการพัฒนา เป้าประสงค์ กลยุทธ์ ตัวชี้วัด ค่าเป้าหมาย	157

สารบัญญภาพ

ภาพที่ 1.1-1 พระสมุทรเจดีย์	1
ภาพที่ 1.1-2 บ่อมแปลงไฟฟ้า	2
ภาพที่ 1.1-3 จำลองรถไฟสายแรกของประเทศไทย และภาพหมู้อัฒนาธิการเมืองสมุทรปราการ	2
ภาพที่ 1.1-4 ตราจังหวัดสมุทรปราการ	3
ภาพที่ 1.1-5 ต้นไม้ประจำจังหวัดสมุทรปราการ ได้แก่ ต้นโพทะเล และดอกไม้ประจำจังหวัดสมุทรปราการ ได้แก่ ดอกดาวเรือง	3
ภาพที่ 1.1-6 คำขวัญจังหวัดสมุทรปราการ	4
ภาพที่ 1.1-7 แสดงแผนที่จังหวัดสมุทรปราการ	5
ภาพที่ 1.1-8 แผนภาพแสดงผังกำหนดการใช้ประโยชน์ที่ดินตามที่ได้จำแนกประเภทไว้	6
ภาพที่ 1.1-9 แผนภาพผังแสดงโครงการคมนาคมและขนส่งในพื้นที่	10
ภาพที่ 1.1-10 แสดงสถานีรถไฟฟ้ายาสีเขียว ช่วงแบริ่ง – สมุทรปราการ	14
ภาพที่ 1.1-11 แสดงแนวเส้นทางโครงการรถไฟฟ้ายาสีม่วง ช่วงเตาปูน - ราษฎร์บูรณะ (วงแหวนกาญจนาภิเษก)	15
ภาพที่ 1.1-12 แสดงแนวเส้นทางโครงการรถไฟฟ้ายาสีเหลือง ช่วงลาดพร้าว-สำโรง	16
ภาพที่ 1.1-13 แสดงสถิติผู้ใช้ไฟฟ้า และการจำหน่ายพลังงานไฟฟ้าของการไฟฟ้านครหลวง จำแนกตามประเภทผู้ใช้ จังหวัดสมุทรปราการ พ.ศ. 2559 – 2562 ด้านการใช้ประปา	17
ภาพที่ 1.1-14 แสดงสัดส่วนผลิตภัณฑ์มวลรวมจังหวัด (GPP) สมุทรปราการ รายสาขาการผลิต ปี 2562	21
ภาพที่ 1.1-15 แสดงพื้นที่ภายในนิคมอุตสาหกรรมบางปู	23
ภาพที่ 1.1-16 แผนภาพแสดงพื้นที่ภายในนิคมอุตสาหกรรมบางพลี	24
ภาพที่ 1.1-17 แสดงพื้นที่ภายในนิคมอุตสาหกรรมเอเชีย (สุวรรณภูมิ)	24
ภาพที่ 1.1-18 แสดงพื้นที่ภายในนิคมอุตสาหกรรมบางปู (เหนือ)	25
ภาพที่ 1.1-19 แสดงสถานประกอบการ จำแนกตามขนาดของสถานประกอบการ พ.ศ. 2561 – 2563	27
ภาพที่ 1.1-20 แสดงลูกจ้าง จำแนกตามขนาดของสถานประกอบการ พ.ศ. 2561 – 2563	28
ภาพที่ 1.1-21 มูลค่าผลิตภัณฑ์มวลรวมภาคเกษตรของจังหวัดสมุทรปราการ ปี พ.ศ. 2553 - 2562	29
ภาพที่ 1.1-22 แสดงมูลค่าผลิตภัณฑ์มวลรวม (GPP) สมุทรปราการ ณ ราคาประจำปี พ.ศ. 2548-2562	53
ภาพที่ 1.1-23 แสดงมูลค่าผลิตภัณฑ์มวลรวมต่อหัว (GPP PER CAPITA) สมุทรปราการ ปี พ.ศ. 2548 – 2562	54
ภาพที่ 1.1-24 แสดงสัดส่วนผลิตภัณฑ์มวลรวมจังหวัด (GPP) สมุทรปราการ รายสาขาการผลิต ปี 2562	55
ภาพที่ 1.1-25 แสดงจำนวนประชากร พ.ศ. 2561 – 2563 จำแนกรายอำเภอ	58
ภาพที่ 1.1-26 แสดงสัดส่วนประชากรที่เข้ามาอยู่อาศัยจริงและเข้ามาทำงานของจังหวัดสมุทรปราการ	59
ภาพที่ 1.1-27 แสดงประชากรจำแนกตามกลุ่มอายุ พ.ศ. 2561 - 2563	60
ภาพที่ 1.1-28 แสดงประชากร จำแนกตามการนับถือศาสนา	61

สารบัญภาพ (ต่อ)

ภาพที่ 1.1-29 แสดงอายุคาดเฉลี่ยของประชาชนจังหวัดสมุทรปราการ จำแนกตามเพศ ชายและหญิง ปี พ.ศ.2558 – 2563	69
ภาพที่ 1.1-30 การบำบัดรักษาياهเสียติด ปีงบประมาณ พ.ศ. 2561	81
ภาพที่ 1.1-31 เรื่องร้องเรียนของประชาชนในห้วงเดือนตุลาคม 2562 - กันยายน 2563	82
ภาพที่ 1.1-33 แสดงสถานีตรวจวัดคุณภาพอากาศอัตโนมัติ 5 แห่ง	100
ภาพที่ 1.1-34 แสดงผลการตรวจวัดคุณภาพอากาศในบรรยากาศโดยทั่วไป พ.ศ. 2562	100
ภาพที่ 1.1-35 แสดงผลการตรวจวัดคุณภาพอากาศในบรรยากาศโดยทั่วไป พ.ศ. 2562 (ต่อ)	101
ภาพที่ 1.1-36 แสดงผลการติดตามตรวจสอบคุณภาพน้ำผิวดินในพื้นที่จังหวัดสมุทรปราการ เดือนพฤศจิกายน 2561 ถึง มกราคม 2562	103
ภาพที่ 1.1-37 คุณภาพน้ำทะเลชายฝั่งรายจังหวัด ปี 2562	105
ภาพที่ 2.1-1 แสดงตัวชี้วัดการพัฒนาประเทศเปรียบเทียบกับจังหวัดสมุทรปราการ	137
ภาพที่ 2.1-2 แสดงการเปรียบเทียบดัชนีความก้าวหน้าในแต่ละดัชนีย่อยระหว่างคน จังหวัดสมุทรปราการกับภาคกลาง	141
ภาพที่ 2.1-3 แสดงการเปรียบเทียบดัชนีความก้าวหน้าในแต่ละดัชนีย่อยระหว่างคน จังหวัดสมุทรปราการกับภาพรวมของประเทศ	142
ภาพที่ 2.1-4 ความสัมพันธ์ระหว่างทางเลือกการพัฒนา และประเด็นการพัฒนาของ จังหวัดสมุทรปราการ ปีงบประมาณ พ.ศ. 2566 – 2570	154
ภาพที่ 2.2-1 ตำแหน่งการพัฒนาจังหวัดสมุทรปราการ (POSITIONING)	156
ภาพที่ 2.2-2 สรุปภาพรวมการจัดทำแผนของจังหวัดสมุทรปราการ	161
ภาพที่ 2.2-3 สรุปภาพรวมประเด็นการพัฒนาที่ 1	162
ภาพที่ 2.2-4 สรุปภาพรวมประเด็นการพัฒนาที่ 2	163
ภาพที่ 2.2-5 สรุปภาพรวมประเด็นการพัฒนาที่ 3	164
ภาพที่ 2.2-6 สรุปภาพรวมประเด็นการพัฒนาที่ 4	165
ภาพที่ 2.2-7 สรุปภาพรวมประเด็นการพัฒนาที่ 5	166

ส่วนที่ 1

ข้อมูลเพื่อการพัฒนาจังหวัดสมุทรปราการ

ส่วนที่ 1 ข้อมูลเพื่อการพัฒนาจังหวัดสมุทรปราการ

1.1 สภาพทั่วไปและสถานการณ์การพัฒนาจังหวัด

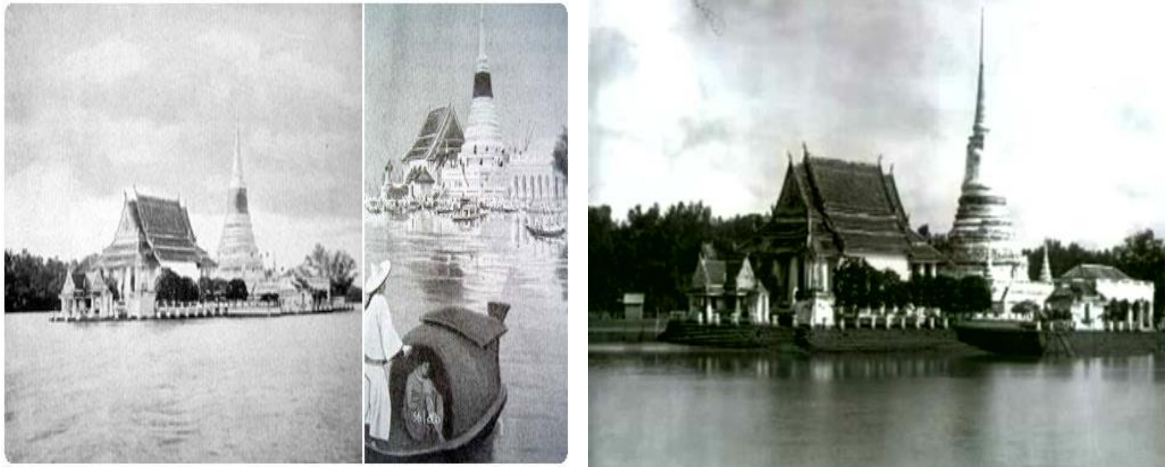

ภาพที่ 1.1-1 พระสมุทรเจดีย์

“สมุทรปราการ” เป็นเมืองที่มีความสำคัญมาแต่โบราณ เนื่องจากที่ตั้งเป็นเขตยุทธศาสตร์ทางน้ำ คำว่า “สมุทรปราการ” มาจาก คำว่า “สมุทร” ซึ่งแปลว่าทะเล และ “ปราการ” ที่แปลว่า กำแพง จึงมีความหมายโดยรวมว่า “กำแพงริมน้ำ” และหากย้อนหลังไป 800 ปีเศษ ชาตติขอมซึ่งมีความรุ่งเรืองอยู่ในขณะนั้นได้สร้างเมืองพระประแดงบริเวณปากแม่น้ำเจ้าพระยา เพื่อเป็นเมืองหน้าด่านซึ่งสันนิษฐานว่าในปัจจุบันคือบริเวณท่าเรือคลองเตย และต่อมาแผ่นดินบริเวณรอบเมืองพระประแดงนั้นได้งอกออกไปในทะเล โดยทิศใต้แผ่นดินงอกถึงแถบตำบลปากคลองบางปลากดซึ่งอยู่ทางฝั่งขวาของแม่น้ำเจ้าพระยา และทางฝั่งซ้ายของแม่น้ำเจ้าพระยาแผ่นดินได้งอกถึงบริเวณตำบลบางด้วน บางหมุ และบางนางเกรง ทำให้เมืองพระประแดงมีความสำคัญลดลง เนื่องจากอยู่ห่างจากบริเวณปากแม่น้ำ ต่อมาประมาณ ปี พ.ศ. 2163-2171 สมเด็จพระเจ้าทรงธรรมกษัตริย์แห่งกรุงศรีอยุธยา ได้โปรดให้สร้างเมืองสมุทรปราการ ขึ้นใหม่ เพื่อเป็นเมืองปากน้ำหน้าด่านของกรุงศรีอยุธยา และใช้เป็นสถานที่ทำการค้าขายกับชาวฮอลันดา โดยทรงพระราชทานที่ดินบริเวณคลองบางปลากด ให้ชาวฮอลันดาไว้เป็นเมืองการค้า ซึ่งเรียกว่า “นิวอัมสเตอร์ดัม”

ในปี พ.ศ. 2306 สมัยกรุงธนบุรี เป็นสมัยที่สร้างราชธานีใหม่ สมเด็จพระเจ้าตากสิน โปรดเกล้าฯ ให้รื้อกำแพงเมืองพระประแดงเดิมที่ตำบลราษฎร์บูรณะ เพื่อไปสร้างกำแพงพระราชวังจึงทำให้กำแพงเมืองพระประแดงเดิมสูญหายสิ้นซากนับแต่นั้นมา

ในปี พ.ศ. 2352 สมัยกรุงรัตนโกสินทร์ พระบาทสมเด็จพระพุทธยอดฟ้าจุฬาโลกมหาราช ทรงเห็นความสำคัญที่จะต้องสร้างเมืองทางชายฝั่ง เพื่อป้องกันศัตรูที่จะรุกรานมาจากทางทะเลสู่แม่น้ำเจ้าพระยา ซึ่งเดิมมีเมืองพระประแดงและเมืองสมุทรปราการเป็นเมืองหน้าด่าน แต่อยู่ในสภาพทรุดโทรมมาก พระองค์จึงดำริที่จะบูรณะเมืองพระประแดง ซึ่งอยู่ทางด้านขวาของแม่น้ำเจ้าพระยา ระหว่างเมืองสมุทรปราการและกรุงเทพฯ โดยโปรดเกล้าฯ ให้สมเด็จพระบวรราชเจ้ามหาสุรสิงหนาท ลงสำรวจพื้นที่บริเวณปากน้ำเจ้าพระยา เพื่อสร้างเมืองขึ้นใหม่และสร้าง “ป้อมวิหิตายคม” ที่ฝั่งซ้ายของแม่น้ำเจ้าพระยา

ในปี พ.ศ. 2362 พระบาทสมเด็จพระพุทธเลิศหล้านภาลัย รัชกาลที่ 2 ทรงโปรดเกล้าฯ ให้ดำเนินการสร้างป้อมที่สำคัญหลายป้อม และทรงพระราชทานนามใหม่ว่า "เมืองนครเขื่อนขันธ์" และทรงมีพระมหากรุณาธิคุณให้อพยพครอบครัวชาวอมุญ โดยมีชายฉกรรจ์ประมาณ 300 คน ซึ่งมีพระยาแจ้งเป็นผู้นำจากเมืองปทุมธานีมาอยู่ ณ เมืองนครเขื่อนขันธ์ เพื่อเป็นกำลังสำคัญในการรักษาเมือง นอกจากการสร้างเมืองนครเขื่อนขันธ์แล้วพระบาทสมเด็จพระพุทธเลิศหล้านภาลัย ยังทรงสร้างเมืองสมุทรปราการขึ้นมาใหม่เนื่องจากทรงไม่ไว้วางใจญวนนัก ประกอบกับเมืองสมุทรปราการเองก็เป็นเมืองที่อยู่ติดกับทะเลมากกว่า จึงทรงโปรดเกล้าฯ ให้สร้างป้อมเพิ่มอีก จำนวน 6 ป้อมทั้งด้านซ้ายและขวาของแม่น้ำเจ้าพระยา

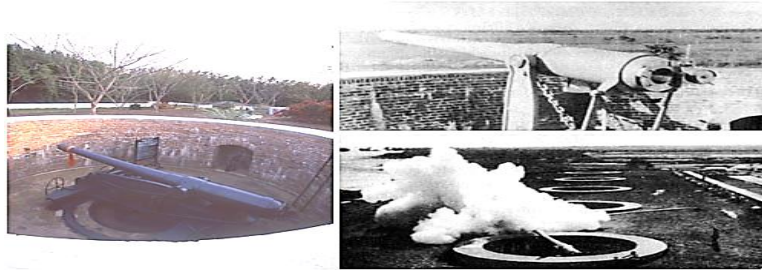

ภาพที่ 1.1-2 ป้อมแผลงไฟฟ้า

ในรัชสมัยของพระบาทสมเด็จพระจุลจอมเกล้าเจ้าอยู่หัว รัชกาลที่ 5 รัฐบาลไทยได้อนุมัติสัมปทานแก่บริษัทชาวเดนมาร์ก เพื่อสร้างทางรถไฟสายแรกขึ้นในประเทศไทย ระหว่างกรุงเทพฯ-สมุทรปราการ แต่บริษัทยังขาดทุนทรัพย์ จึงมิได้ดำเนินการก่อสร้าง พระบาทสมเด็จพระจุลจอมเกล้าเจ้าอยู่หัว จึงทรงพระกรุณาโปรดเกล้าฯ ให้ยืมทุนทรัพย์ไปสมทบด้วยส่วนหนึ่ง และได้เสด็จพระราชดำเนินเสาะดินเป็นปฐมฤกษ์ เมื่อวันที่ 16 กรกฎาคม พ.ศ. 2434 กับได้เปิดทางรถไฟ ณ สถานีสมุทรปราการ เมื่อวันที่ 11 เมษายน พ.ศ. 2436 โดยใช้รถจักรไอน้ำลากจูง แต่ต่อมาภายหลังเปลี่ยนใช้รถไฟไฟฟ้า ทางรถไฟสายนี้ได้ยุบเลิกกิจการไปเมื่อวันที่ 1 มกราคม พ.ศ. 2503

ในรัชสมัยของพระบาทสมเด็จพระมงกุฎเกล้าเจ้าอยู่หัว รัชกาลที่ 6 ทรงเปลี่ยนชื่อเมืองนครเขื่อนขันธ์กลับเป็น "เมืองพระประแดง" ดังเดิม เพราะยังคงบริเวณเดิมของพระประแดง และในปี พ.ศ. 2459 ทรงเปลี่ยนคำว่าเมืองเป็นจังหวัด เมืองสมุทรปราการจึงเปลี่ยนเป็น "จังหวัดสมุทรปราการ" ประกอบด้วยอำเภอสมุทรปราการ อำเภอบางบ่อ อำเภอบางพลี และอำเภอสีชีง และเมืองพระประแดงเป็นจังหวัดพระประแดง ประกอบด้วยอำเภอพระประแดง อำเภอพระโขนง และอำเภอราษฎร์บูรณะ

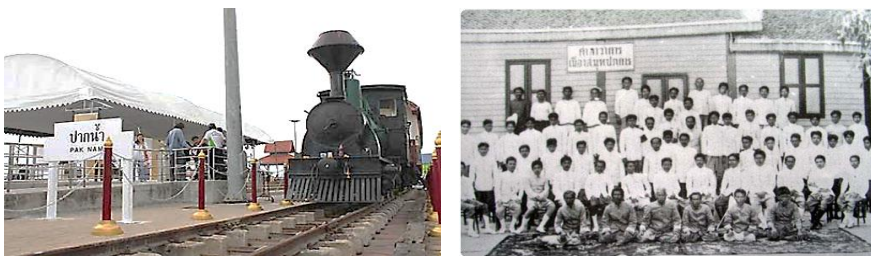

ภาพที่ 1.1-3 จำลองรถไฟสายแรกของประเทศไทย และภาพหมู่ข้าราชการเมืองสมุทรปราการ

ปี พ.ศ. 2475 ในรัชสมัยพระบาทสมเด็จพระปกเกล้าเจ้าอยู่หัว รัชกาลที่ 7 เกิดวิกฤตการณ์เศรษฐกิจตกต่ำทั่วโลก รัฐบาลต้องประหยัดการใช้จ่ายเงินของแผ่นดิน จึงโปรดฯ ให้ยุบจังหวัดพระประแดง ขึ้นกับจังหวัดสมุทรปราการ อำเภอพระโขนงขึ้นกับจังหวัดพระนคร และอำเภอรามัญบูรณะขึ้นกับจังหวัดธนบุรี

ในปี พ.ศ. 2485 ได้มีพระราชบัญญัติรวมจังหวัดพระนคร ธนบุรี สมุทรปราการ และนนทบุรีเข้าไว้ด้วยกัน รวมเรียกว่า นครบาล กรุงเทพฯ ธนบุรี และในปี พ.ศ. 2486 มีการปรับปรุงระเบียบการปกครองใหม่ ยุบจังหวัดสมุทรปราการขึ้นกับจังหวัดพระนคร และในปี พ.ศ. 2489 ได้มีพระราชบัญญัติจัดตั้งจังหวัดสมุทรปราการ จังหวัดนนทบุรี จังหวัดสมุทรสาคร และจังหวัดนครนายก พุทธศักราช 2489 ซึ่งมีผลใช้บังคับตั้งแต่วันที่ 9 พฤษภาคม พ.ศ. 2489



ตราประจำจังหวัดสมุทรปราการ
เป็นรูปพระสมุทรเจดีย์และพระอุโบสถที่ประดิษฐาน
พระพุทธรูปปางห้ามสมุทร

ความหมาย

พระเจดีย์ หมายถึง พระสมุทรเจดีย์ที่สร้างอยู่กลางแม่น้ำ ภายในเจดีย์บรรจุพระบรมสารีริกธาตุ และพระไตรปิฎก

พระอุโบสถ หมายถึง พระอุโบสถที่ประดิษฐานพระพุทธรูปยืนปางห้ามสมุทร

ภาพที่ 1.1-4 ตราจังหวัดสมุทรปราการ

ชื่อพันธุ์ไม้ โปทะเล

ต้นโปทะเลเป็นไม้ยืนต้นขนาดกลางสูง 10-15 เมตร เปลือกสีน้ำตาลอ่อนอมชมพู ชรุขระ ใบเป็นใบเดี่ยว

ลักษณะทั่วไป เรียงสลับ แผ่นใบรูปหัวใจ ดอกสีเหลืองขนาดใหญ่

และถิ่นกำเนิด ออกตามง่ามใบ ออกดอกช่วงเดือนพฤษภาคม-มิถุนายน ผลโตขนาด 4 ซม. มีถิ่นกำเนิดบริเวณป่าชายเลนทางภาคใต้ และภาคตะวันออกเฉียงใต้

ดอกดาวเรือง



ชื่อดอกไม้



ภาพที่ 1.1-5 ต้นไม้ประจำจังหวัดสมุทรปราการ ได้แก่ ต้นโปทะเล และดอกไม้ประจำจังหวัดสมุทรปราการได้แก่ ดอกดาวเรือง

คำขวัญประจำจังหวัด “ป้อมยุทธนาวี พระเจดีย์กลางน้ำ ฟาร์มจระเข้ใหญ่ งามวิไลเมืองโบราณ
สงกรานต์พระประแดง ปลาสลิดแห้งรสดี ประเพณีรับบัว ครบถ้วนทั่วอุตสาหกรรม”



ป้อมยุทธนาวี



พระเจดีย์กลางน้ำ



ฟาร์มจระเข้ใหญ่



งามวิไลเมืองโบราณ



สงกรานต์พระประแดง



ปลาสลิดแห้งรสดี



ประเพณีรับบัว



ครบถ้วนทั่วอุตสาหกรรม

1.1.1 ด้านกายภาพ

1) ลักษณะทางกายภาพ

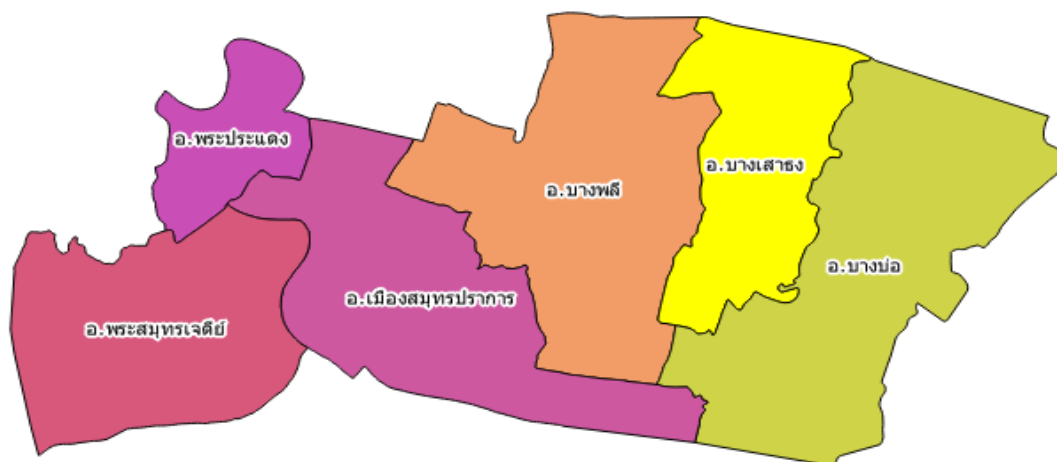

ภาพที่ 1.1-7 แสดงแผนที่จังหวัดสมุทรปราการ

1.1) **ที่ตั้งและขนาดพื้นที่** จังหวัดสมุทรปราการตั้งอยู่ริมฝั่งแม่น้ำเจ้าพระยา โดยอยู่ตอนปลายสุดของแม่น้ำเจ้าพระยาและเหนืออ่าวไทย ระหว่างเส้นรุ้งที่ 13 – 14 องศาเหนือ และเส้นแวงที่ 100 – 101 องศาตะวันออก มีเนื้อที่ประมาณ 1,004.092 ตารางกิโลเมตร หรือประมาณ 627,557.50 ไร่ อยู่ห่างจากกรุงเทพฯ ไปทางทิศตะวันออกเฉียงใต้ เป็นระยะทางประมาณ 30 กิโลเมตร ซึ่งถ้าหากสังเกตแนวแบ่งเขตของจังหวัดสมุทรปราการตั้งแต่อำเภอพระสมุทรเจดีย์ อำเภอพระประแดง ไปจรดอำเภอบางบ่อ ด้วยจินตนาการก็จะพบว่า จังหวัดสมุทรปราการมีรูปร่างคล้ายส่วนหัวและลำตัวของ “ฮิปโปโปแตมัส” ที่หันหน้าออกสู่อ่าวไทย เพื่อคอยปกป้องประเทศชาติจากการรุกรานของมวลหมู่ปีศาจมิตร ด้วยจิตสำนึกและสัญชาตญาณรักษถิ่นยิ่งชีพของตนเอง โดยพื้นที่ของจังหวัดฯ มีอาณาเขตติดต่อกับพื้นที่ใกล้เคียง ดังนี้

- | | |
|--|------------------------|
| - ทิศเหนือติดกับกรุงเทพมหานคร | ระยะทาง 55.00 กิโลเมตร |
| - ทิศใต้ติดกับอ่าวไทย (พื้นที่ชายฝั่งทะเล) | ระยะทาง 47.20 กิโลเมตร |
| - ทิศตะวันออกติดกับจังหวัดฉะเชิงเทรา | ระยะทาง 42.60 กิโลเมตร |
| - ทิศตะวันตกติดกับกรุงเทพมหานคร | ระยะทาง 34.20 กิโลเมตร |

1.2) **สภาพภูมิประเทศ** พื้นที่ส่วนใหญ่เป็นที่ราบลุ่มมี แม่น้ำเจ้าพระยาไหลผ่าน ไม่มีภูเขา มีลำคลองรวม 63 สาย โดยเป็นคลองชลประทาน 15 สาย คลองธรรมชาติ 48 สาย ใช้ประโยชน์ทางคมนาคมและการขนส่งทางน้ำ รวมทั้งการประมงและการเกษตรกรรม จังหวัดฯ ไม่มีพื้นที่ป่าไม้ (ป่าบก) มีแต่ป่าชายเลน ลักษณะภูมิประเทศของจังหวัดแบ่งออกเป็น 3 ส่วน คือ

(1) บริเวณริมแม่น้ำเจ้าพระยา บริเวณทั้งสองฝั่งเป็นที่ราบลุ่มเหมาะแก่การทำนา ทำสวน และเพาะเลี้ยงสัตว์น้ำ แต่ปัจจุบันพื้นที่บางส่วนได้เปลี่ยนไปเป็นโรงงาน ที่อยู่อาศัย และเขตพาณิชย์กรรม ตามสภาพสภาวะเศรษฐกิจด้านการค้า การลงทุน และชุมชนเมืองที่เกิดขึ้นใหม่

(2) บริเวณตอนใต้ชายติดทะเล เป็นบริเวณที่ได้รับอิทธิพลของน้ำทะเลท่วมถึงส่วนใหญ่เป็นที่ราบลุ่ม เป็นดินเหนียวลุ่ม เหมาะแก่การทำป่าจากป่าชายเลน และการเพาะเลี้ยงสัตว์ชายฝั่ง

(3) บริเวณที่ราบตอนเหนือและตะวันออก บริเวณนี้เป็นที่ราบกว้างใหญ่ สำหรับระบายน้ำ และเก็บกักน้ำ อำนวยประโยชน์ในด้านการชลประทาน การทำนา การเพาะเลี้ยงสัตว์น้ำ ปัจจุบันเป็นที่ตั้งของสนามบินสุวรรณภูมิ และมีธุรกรรมที่ต่อเนื่องเชื่อมโยงหรือ Supply Chain ทั้งด้านการค้า การลงทุน ภาคอุตสาหกรรม เกษตรกรรมแปรรูป กิจกรรม Logistics และอสังหาริมทรัพย์ ฯลฯ

1.3) **สภาพภูมิอากาศ** จังหวัดสมุทรปราการมีสภาพภูมิอากาศแบบพื้นที่ชายทะเล ในฤดูร้อนมีความชื้นในอากาศสูง เนื่องจากอิทธิพลของลมทะเลและลมมรสุมตะวันตกเฉียงใต้ ฤดูฝนมีฝนตกมาก ฤดูหนาวก็ไม่หนาวจนเกินไป อุณหภูมิเฉลี่ยสูงสุด 32.60 องศาเซลเซียส อุณหภูมิเฉลี่ยต่ำสุด 28.91 องศาเซลเซียส อุณหภูมิเฉลี่ย 29.75 องศาเซลเซียส

1.4) **การใช้ประโยชน์ที่ดินจากผังเมืองรวม** จังหวัดสมุทรปราการได้มีการใช้ผังเมืองรวมสมุทรปราการ ฉบับปี พ.ศ. 2556 โดยประกาศเป็นกฎกระทรวงให้ใช้บังคับผังเมืองรวมจังหวัดสมุทรปราการ พ.ศ. 2556 ตามที่ได้ประกาศให้มีผลบังคับใช้แล้ว ตั้งแต่วันที่ 5 กุมภาพันธ์ 2557 ตามกฎกระทรวงออกตามความในมาตรา 5 แห่งพระราชบัญญัติการผังเมือง พ.ศ. 2562 ผังเมืองรวมสมุทรปราการได้กำหนดแผนผังกำหนดการใช้ประโยชน์ที่ดินตามที่ได้จำแนกประเภทไว้ 13 ประเภท ซึ่งผังเมืองรวมในปัจจุบันจะไม่กำหนดอายุการใช้บังคับแต่จะต้องจัดทำรายงานการประเมินผลผังเมืองรวมทุกห้าปี และทำการปรับปรุงผังเมืองรวมตามพระราชบัญญัติการผังเมือง (ฉบับที่ 4) พ.ศ. 2558

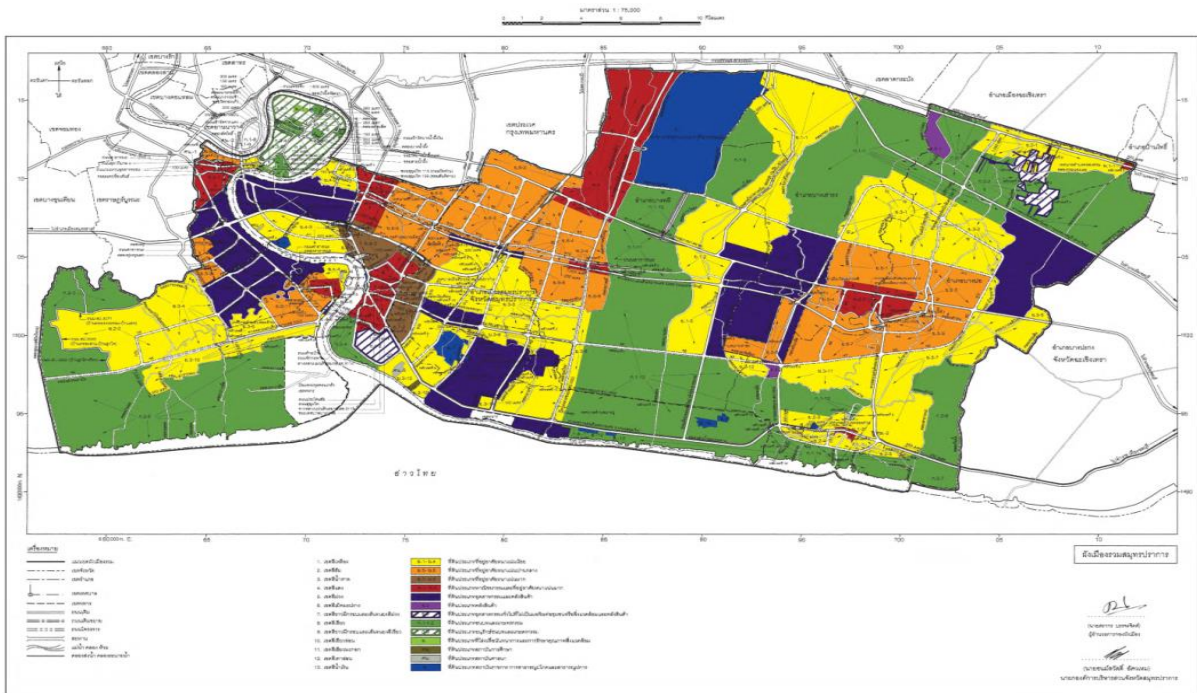

ภาพที่ 1.1-8 แผนภาพแสดงผังกำหนดการใช้ประโยชน์ที่ดินตามที่ได้จำแนกประเภทไว้

จังหวัดสมุทรปราการในปัจจุบันถือเป็นเมืองอุตสาหกรรมหลัก ซึ่งมีความต้องการใช้แรงงานภาคอุตสาหกรรมจำนวนมากมีทักษะฝีมือและต่ำกว่าจากนอกพื้นที่และในพื้นที่ ทั้งประเภทไปเช้า-เย็นกลับและมาพักค้างคืน ประกอบกับเมื่อ 2554 ได้เกิดมหาอุทกภัยกับกรุงเทพมหานครและจังหวัดฯ ทั่วประเทศ แต่จังหวัดสมุทรปราการไม่ได้รับผลกระทบจากอุทกภัยดังกล่าว จึงส่งผลให้เกิดการขยายตัวของชุมชนที่อยู่อาศัยเดิม



และเกิดชุมชนที่อยู่อาศัยใหม่ ทั้งในรูปแบบหมู่บ้านจัดสรร บ้านเช่า ห้องเช่า คอนโดมิเนียม อาคารชุด บ้านเอื้ออาทร ทำให้มีประชาชนมาอยู่อาศัยอยู่ในจังหวัดหนาแน่นเพิ่มมากขึ้น โดยเฉพาะอย่างยิ่งการมีโครงการเอื้ออาทร ทั้ง 17 โครงการ มีที่อยู่อาศัย 30,557 แห่ง รวมทั้งเป็นแหล่งสะสม Land bank ของบริษัทพัฒนา อสังหาริมทรัพย์และกลุ่มประชาชนที่มีรายได้หรือเงินออมสูง ซึ่งจะส่งผลต่อแนวโน้มการเพิ่มขึ้นของประชากร และราคาที่ดินแบบก้าวกระโดดในอนาคตอันใกล้ เมื่อมีการเปิดใช้เส้นทางรถไฟฟ้า ช่วงแบริ้ง-การเคหะสมุทรปราการ และการขยายโครงข่ายรถไฟฟ้าสายสีม่วง ช่วงเตาปูน-ราษฎร์บูรณะ-ครุין โครงข่ายรถไฟฟ้าสายสีเหลือง ช่วงลาดพร้าว-สำโรง ซึ่งจะส่งผลให้เกิดปัญหาด้านสาธารณสุขโรค สาธารณูปการที่มีอยู่ไม่สามารถรองรับได้อย่างเพียงพอ เกิดปัญหาการจราจรติดขัด บริการสาธารณะต่าง ๆ ไม่เพียงพอ เกิดผลกระทบต่อคุณภาพชีวิตของประชาชนในทุกด้าน ดังนั้น จึงเป็นปัญหาสำคัญที่จังหวัดและหน่วยงานที่เกี่ยวข้องเร่งดำเนินการพัฒนาระบบสาธารณสุขโรคและสาธารณูปการรองรับการขยายตัวแบบก้าวกระโดดที่จะเกิดขึ้นในอนาคต

2) ด้านการปกครอง

2.1) การปกครอง แบ่งเขตการปกครองภายในจังหวัดออกเป็น 6 อำเภอ ซึ่งมี 50 ตำบล 394 หมู่บ้าน 186 ชุมชน โดยมีองค์การบริหารราชการส่วนท้องถิ่นจำนวน 49 แห่ง ประกอบด้วยองค์การบริหารส่วนจังหวัด 1 แห่ง เทศบาล จำนวน 22 แห่ง (1 เทศบาลนคร 7 เทศบาลเมือง และ 14 เทศบาลตำบล และองค์การบริหารส่วนตำบล จำนวน 26 แห่ง สามารถจำแนกตามรายอำเภอได้ดังนี้ (ดังตารางที่ 1.1-1)

(1) อำเภอเมืองสมุทรปราการ ประกอบด้วย เทศบาล 10 แห่ง : เทศบาลนครสมุทรปราการ เทศบาลเมืองปากน้ำสมุทรปราการ เทศบาลเมืองแพรงศึกษาใหม่ **เทศบาลเมืองแพรงศึกษา เทศบาลตำบลลำโรงเหนือ เทศบาลตำบลบางปู เทศบาลตำบลด่านสำโรง เทศบาลตำบลบางเมือง เทศบาลตำบลแพรงศึกษา และเทศบาลตำบลเทพารักษ์** อบต. 3 แห่ง : แพรงศึกษา บางด้วน และ**บางโปรง**

(2) อำเภอบางบ่อ ประกอบด้วย เทศบาล 4 แห่ง : เทศบาลตำบลบางบ่อ เทศบาลตำบลคลองสวน เทศบาลตำบลคลองด่าน และเทศบาลตำบลบางพลีน้อย อบต. 6 แห่ง : บางเพรียง บ้านระกาศ คลองด่าน บางบ่อ คลองนิมยตรา และเปร็ง

(3) อำเภอบางพลี ประกอบด้วย เทศบาล 2 แห่ง : เทศบาลเมืองบางแก้ว เทศบาลตำบลบางพลี อบต. 5 แห่ง : บางพลีใหญ่ บางไฉลง บางปลา ราชาทะเว และหนองปรือ

(4) อำเภอพระประแดง ประกอบด้วย เทศบาล 3 แห่ง : **เทศบาลเมืองพระประแดง เทศบาลเมืองลัดหลวง** และเทศบาลเมืองปู่เจ้าสมิงพราย อบต. 6 แห่ง : ทรงคนอง บางกระสอบ บางยอ บางน้ำผึ้ง บางกะเจ้า และบางกอบัว

(5) อำเภอพระสมุทรเจดีย์ ประกอบด้วย เทศบาล 2 แห่ง : **เทศบาลตำบลพระสมุทรเจดีย์** และ**เทศบาลตำบลแหลมฟ้าผ่า** อบต. 4 แห่ง : บ้านคลองสวน ในคลองบางปลาเกด แหลมฟ้าผ่า และนาเกลือ

(6) อำเภอบางเสาธง ประกอบด้วย เทศบาล 1 แห่ง : **เทศบาลตำบลบางเสาธง** อบต. 3 แห่ง : บางเสาธง ศีรษะจรเข้บ่อย และศีรษะจรเข้ใหญ่



ตารางที่ 1.1-1 แสดงจำนวนหมู่บ้าน ตำบล เทศบาลและองค์การบริหารส่วนตำบล พ.ศ. 2562

อำเภอ	พื้นที่ (ตร.กม.)	ตำบล (แห่ง)	หมู่บ้าน (แห่ง)	ชุมชน (แห่ง)	เทศบาล (แห่ง)	อบต. (แห่ง)	หมายเหตุ
จังหวัดสมุทรปราการ	1,004.09	50	394	186	22	26	1 เทศบาลนคร 7 เทศบาลเมือง 14 เทศบาลตำบล
เมืองสมุทรปราการ	190.55	13	90	73	10	2	1 เทศบาลนคร 3 เทศบาลเมือง 6 เทศบาลตำบล
บางบ่อ	245.01	8	74	0	4	6	4 เทศบาลตำบล
บางพลี	260.00	6	83	0	2	5	1 เทศบาลเมือง 1 เทศบาลตำบล
พระประแดง	73.37	15	67	113	3	6	3 เทศบาลเมือง
พระสมุทรเจดีย์	120.38	5	42	0	2	4	2 เทศบาลตำบล
บางเสาธง	114.79	3	38	0	1	3	1 เทศบาลตำบล

แหล่งที่มา: ข้อมูลจากที่ทำการปกครองจังหวัดสมุทรปราการ

2.2) การบริหารราชการในพื้นที่จังหวัดฯ มีหน่วยงานราชการ รัฐวิสาหกิจ และองค์กรปกครองส่วนท้องถิ่น แบ่งออกเป็น 5 ประเภท ได้แก่

1. ส่วนราชการสังกัดส่วนภูมิภาค	มีจำนวน	31	หน่วยงาน
2. ส่วนราชการสังกัดส่วนกลาง	มีจำนวน	52	หน่วยงาน
3. ส่วนราชการสังกัดส่วนท้องถิ่น	มีจำนวน	48	หน่วยงาน
4. ส่วนราชการอิสระ	มีจำนวน	5	หน่วยงาน
5. รัฐวิสาหกิจ	มีจำนวน	15	หน่วยงาน

3) โครงสร้างพื้นฐานและการเข้าถึงการบริการ

3.1) การคมนาคมและการขนส่ง

(1) การคมนาคมทางบก

(1.1) ทางหลวงสายหลัก

ทางหลวงสายหลักซึ่งอยู่ในความรับผิดชอบของแขวงทางหลวงสมุทรปราการที่สำคัญในพื้นที่มีทั้งหมด 17 สายทาง ซึ่งมีระยะทางรวม 219.62 กิโลเมตร ได้แก่

1. ทางหลวงแผ่นดิน หมายเลข 3 (ถนนสุขุมวิท)
2. ทางหลวงแผ่นดิน หมายเลข 34 (ถนนบางนา – ตราด)
3. ทางหลวงแผ่นดิน หมายเลข 303 (ถนนสุขสวัสดิ์)
4. ทางหลวงแผ่นดิน หมายเลข 354 (ทางแยกเข้าสนามบินสุวรรณภูมิ ด้านทิศตะวันตก)
5. ทางหลวงแผ่นดิน หมายเลข 3104 (ถนนเพชรหึงส์)
6. ทางหลวงแผ่นดิน หมายเลข 3113 (ถนนปู่เจ้าสมิงพราย)
7. ทางหลวงแผ่นดิน หมายเลข 3116 (ถนนบางปิ้ง-แพรกษา)
8. ทางหลวงแผ่นดิน หมายเลข 3117 (ถนนปानวิถี)



9. ทางหลวงแผ่นดิน หมายเลข 3243 (ถนนแหลมฟ้าผ่า)
10. ทางหลวงแผ่นดิน หมายเลข 3344 (ถนนศรีนครินทร์)
11. ทางหลวงแผ่นดิน หมายเลข 3256 (ถนนกิ่งแก้ว)
12. ทางหลวงแผ่นดิน หมายเลข 3268 (ถนนเทพารักษ์)
13. ทางหลวงแผ่นดิน หมายเลข 3413 (ถนนเลียบเมืองบางบ่อ)
14. ทางหลวงแผ่นดิน หมายเลข 3701 (ทางบริการพิเศษสายมอเตอร์เวย์ด้านซ้าย)
15. ทางหลวงแผ่นดิน หมายเลข 3702 (ทางบริการพิเศษสายมอเตอร์เวย์ด้านขวา)
16. ทางหลวงแผ่นดิน หมายเลข 3901 (ทางบริการถนนกาญจนาภิเษกด้านซ้าย)
17. ทางหลวงแผ่นดิน หมายเลข 3902 (ทางบริการถนนกาญจนาภิเษกด้านขวา)

(1.2) ทางหลวงสายรอง

ทางหลวงสายรอง ที่อยู่ในความรับผิดชอบของแขวงทางหลวงชนบทสมุทรปราการ ที่สำคัญในพื้นที่มีทั้งหมด 13 สายทาง ซึ่งมีระยะทางรวม 95.591 กิโลเมตร

1. แยก ทล.หมายเลข 314 (กม.ที่ 14.800) - บ้านลาดกระบัง (ตอนสมุทรปราการ)
2. แยก ทล.หมายเลข 34 (กม.ที่ 18.165) - อ่อนนุช
3. แยก ทล.หมายเลข 3344 (กม.ที่ 15.568) - บ้านบางพลีใหญ่
4. แยก ทล.หมายเลข 34 (กม.ที่ 26.150) - ทางหลวงพิเศษหมายเลข 7
5. แยก ทล.หมายเลข ฉช. 3001 (กม.ที่ 11.485) - บ้านคลองนิมยตรา
6. แยก ทล.หมายเลข 3 (กม.ที่ 60.250) - บ้านบางพลีน้อย
7. แยก ทล.หมายเลข 3 (กม.ที่ 52.600) - เคหะบางพลี
8. แยก ทล.หมายเลข สป.5004 (กม.ที่ 3.520) - บ้านเทพราช
9. แยก ทล.หมายเลข 3256 (กม.ที่ 17.085) - วัดกิ่งแก้ว
10. แยก ทล.หมายเลข 3344 (กม.ที่ 13.750) - สุขุมวิท
11. เชื่อมทางหลวงหมายเลข 3243 (กม.ที่ 5.317) - บางขุนเทียน
12. แยก ทล.หมายเลข 3 (กม.ที่ 49.035) - เทพารักษ์
13. แยก ทล.หมายเลข 34 (กม.ที่ 29.800) - รร.คลองหลุมลึก

(1.3) เส้นทางคมนาคมอื่น ๆ ที่สำคัญ

จังหวัดสมุทรปราการนอกจากจะมีทางหลวงสายหลัก-สายรองแล้ว ยังมีทางหลวงพิเศษซึ่งอยู่ใน ความรับผิดชอบของการทางพิเศษแห่งประเทศไทย ได้แก่ ทางพิเศษสายมอเตอร์เวย์ และทางด่วนกาญจนาภิเษก ที่เชื่อมต่อสายบางพลี-สุขสวัสดิ์ ทางพิเศษบูรพาวิถี ถนนวงแหวนอุตสาหกรรม พร้อมทั้งมีสะพานแขวนข้ามแม่น้ำเจ้าพระยา จำนวน 2 แห่ง คือ สะพานกาญจนาภิเษก และสะพานภูมิพล 1 สะพานภูมิพล 2 รวมทั้ง ทางเชื่อมเส้นทางด่วนกาญจนาภิเษกสายบางพลี-สุขสวัสดิ์ กับถนนวงแหวนอุตสาหกรรม (ช่วงบางหัวเสือ) และทางพิเศษบูรพาวิถี (ช่วงด่านบางแก้ว) และมีโครงข่ายเชื่อมโยงถนนสายหลักสายรองที่ถ่ายโอนให้องค์กรปกครองส่วนท้องถิ่นดูแล จำนวนทั้งสิ้น 82 สายทาง ซึ่งเส้นทางคมนาคมหลักในจังหวัดฯ จะใช้ในการขนส่งสินค้าของภาคอุตสาหกรรมและภาคการเกษตรของจังหวัดฯและพื้นที่ติดต่อ

ใกล้เคียง ทำให้มีปริมาณการจราจรหนาแน่นและติดขัดในช่วงโมงเร่งด่วนส่งผลให้เกิดวิกฤตด้านการจราจรอย่างหนัก ประกอบกับจังหวัดฯ ได้มีการประกาศใช้ผังเมืองรวมสมุทรปราการ ฉบับปี พ.ศ. 2556 ซึ่งได้กำหนดแผนผังโครงการคมนาคมและขนส่งในพื้นที่ ซึ่งจะมีผลบังคับใช้ 5 ปี นับตั้งแต่วันที่ 5 กุมภาพันธ์ 2557 - วันที่ 4 กุมภาพันธ์ 2562

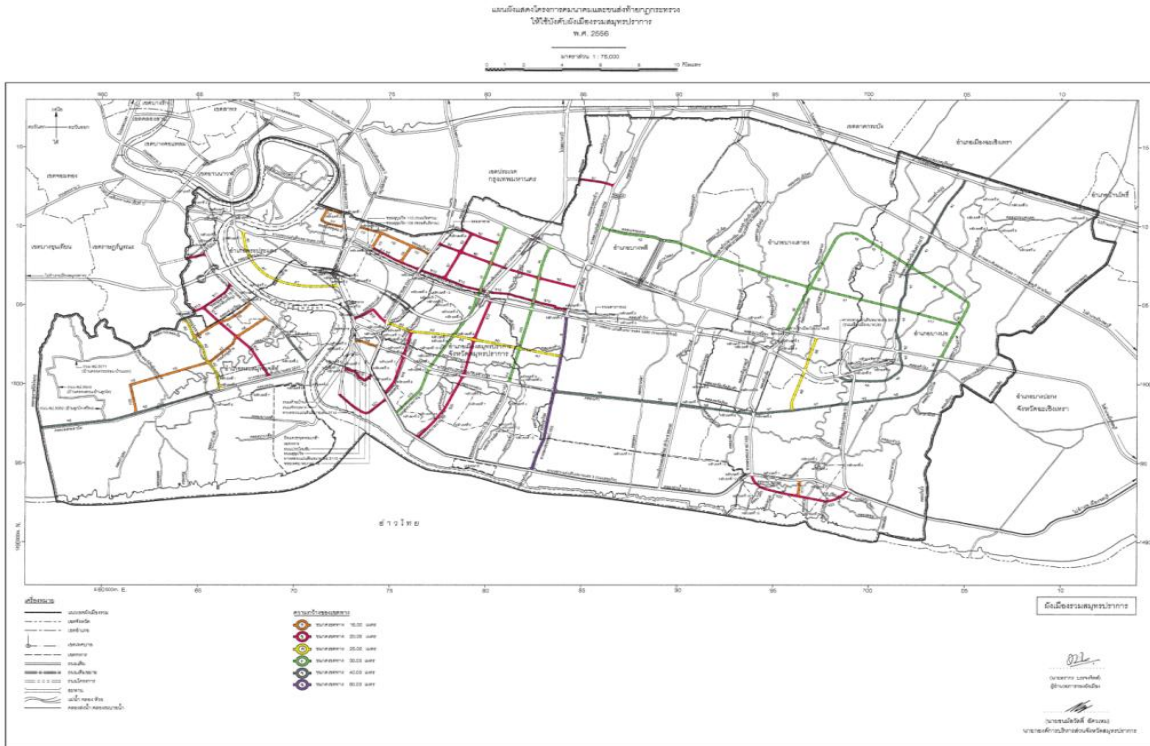

ภาพที่ 1.1-9 แผนภาพผังแสดงโครงการคมนาคมและขนส่งในพื้นที่

(1.4) เส้นทางรถโดยสารประจำทางจังหวัดสมุทรปราการ

(1.4.1) เส้นทางรถโดยสารประจำทาง (หมวด 1) ภายในจังหวัดสมุทรปราการที่เดินรถในเขตเทศบาลหรือในเขตตัวเมือง

- สายที่ 1 วงกลมอำเภอบางพลี – หมู่บ้านลิขิต 7 (วนซ้าย – วนขวา)
- สายที่ 1 วงกลม (วนซ้าย) อำเภอบางบ่อ – โรงเรียนวัดบางบ่อ
- สายที่ 2 ปากน้ำ – หาดอมรา
- สายที่ 5 ปากน้ำ – บ้านพร้อมมิตร
- สายที่ 6 ปากน้ำ – หลังหมู่บ้านทิพวัล
- สายที่ 7 ปากน้ำ – ซอยเจริญทรัพย์ (ด้านถนนศรีนครินทร์)
- สายที่ 8 ปากน้ำ – ซอยสมาคมฟอกหนัง (กม.30)

(1.4.2) เส้นทางรถโดยสารประจำทาง (หมวด ๔) ภายในจังหวัดสมุทรปราการที่เดินรถระหว่างหมู่บ้าน ชุมชน ตำบล และอำเภอ

- สายที่ 1011 พระประแดง – บางกอบัว
- สายที่ 1012 วัดครุไฉน – ครอบนา
- สายที่ 1140 สำโรง – ปากน้ำ – คลองด่าน



- สายที่ 1141 ปากน้ำ – บางนา – มหาวิทยาลัยรามคำแหงวิทยาเขตปทุมธานี
- สายที่ 1142 สำโรง – องค์การบริหารส่วนตำบลบางปลา – บ้านตาเลีย (ด้านถนนสุขุมวิท)
- สายที่ 1144 ทำน้ำพระประแดง – สำโรง
- สายที่ 1145 บางนา – บางบ่อ
- สายที่ 1146 พระประแดง – พระสมุทรเจดีย์
- สายที่ 1196 ปากน้ำ – ห้างสรรพสินค้าซีคอนสแควร์
- สายที่ 1197 บางพลี – ถนนอ่อนนุช – ตลาดหัวตะเข้
- สายที่ 1198 โรงการบ้านเอื้ออาทรบางบ่อ – บ้านคลองสวน
- สายที่ 1199 ถนนบางนา-ตราด (กม.23) – วัดเสาชางกลาง
- สายที่ 1200 สุขุมวิท 6 (วัดบางหัวเสือ) – ตลาดสำโรงเหนือ
- สายที่ 1204 ปากซอยวัดใหญ่ (ด้านถนนสุขุมวิท) – ทางแยกซอยวัดแหลมฟ้าผ่า
- สายที่ 1205 วงกลม (วนซ้าย) ถนนกิ่งแก้ว – ถนนเทพารักษ์ – ถนนบางนา-ตราด
- สายที่ 1206 การเคหะเมืองใหม่บางพลี – โรงเรียนละมุลรอดศิริ
- สายที่ 1208 คลองด่าน – บางพลีน้อย
- สายที่ 1209 สำโรง – ซอยเทศบาล (นารถสุนทร)
- สายที่ 1217 สุขุมวิท – โรงเรียนไพรัชยาด – บางพลี (กม.ที่ 13 ถนนบางนา-ตราด)
- สายที่ 1221 โรงพยาบาลบางบ่อ – โรงเรียนนวมินทราชินูทิศศรีมอญศึกษาพัฒนาการ
- สายที่ 1236 สุขุมวิท – โรงเรียนคลองกระทุ่ม
- สายที่ 1237 โรงจักรพระนครใต้ – สุขุมวิท 5 – สำโรงเหนือ
- สายที่ 1239 สมุทรปราการ – องค์การแก้ว
- สายที่ 1241 เคหะเมืองใหม่บางพลี – ปากทางแยกลาดกระบัง – เทพราช
- สายที่ 1267 ซอยวัดแหลมฟ้าผ่า – ท่าเรือพระสมุทรเจดีย์
- สายที่ 1275 ปากน้ำ – คลองแก้ว – บางพลี
- สายที่ 1281 สุขุมวิท – ซอยวัดมหาวงศ์
- สายที่ 1285 บางบ่อ (ด้านถนนบางนา-ตราด กม.27) – คลองด่าน
- สายที่ 1286 สมุทรปราการ – ทำน้ำพระประแดง
- สายที่ 1288 สุขุมวิท 74 – ถนนสุขุมวิท 2
- สายที่ 1290 สาขาลา (นาเกลือ) – ท่าเรือพระสมุทรเจดีย์ – ป้อมพระจุลจอมเกล้า
- สายที่ 1291 ทำน้ำพระประแดง – ถนนเทศบาลสำโรงใต้ 21 (ซอยวัดบางหญ้าแพรก)
- สายที่ 6008 สมุทรปราการ – ท่าพรุ – วัดคลองแก้ว

แหล่งที่มา สำนักงานขนส่งจังหวัดสมุทรปราการ

(2) การคมนาคมทางน้ำ

จังหวัดสมุทรปราการมีท่าเทียบเรือขนส่งโดยสารสาธารณะ และท่าขนส่งสินค้าที่สำคัญรวม 30 แห่ง และมีท่าเทียบเรือขนาดเกินกว่า 500 ตันจำนวน 55 ท่าโดยมีท่าเทียบเรือที่สำคัญ ดังนี้

- ท่าเรือวิบูลย์ศรี ตั้งอยู่ที่ตำบลปากน้ำ อำเภอเมืองสมุทรปราการ
- ท่าเรือพระประแดง ตั้งอยู่ที่หน้าท่าว่าการอำเภอพระประแดง
- ท่าเรือคลองด่าน ตั้งอยู่ที่ตำบลคลองด่าน อำเภอบางบ่อ
- ท่าห้องเย็น ตั้งอยู่ที่ตำบลท้ายบ้าน อำเภอเมืองสมุทรปราการ
- ท่าสะพานปลา ตั้งอยู่ที่ตำบลท้ายบ้าน อำเภอเมืองสมุทรปราการ
- ท่าเรือข้ามฟากเกษตรฯ ใช้บรรทุกยานพาหนะข้ามฟากระหว่างอำเภอพระประแดง

ฝั่งตะวันตกและตะวันออก

- ท่าเรืออายโนะโมโตะ อยู่ในเขตอำเภอพระประแดง ใช้บรรทุกยานพาหนะข้ามฟากไปยังบริเวณท่าเรือข้ามฟากเกษตรฯ อำเภอพระประแดง

(3) การคมนาคมทางอากาศ

จังหวัดสมุทรปราการมี ท่าอากาศยานนานาชาติสุวรรณภูมิ (Suvarnabhumi International Airport) ซึ่งเป็นศูนย์กลางการคมนาคมทางอากาศที่สำคัญของประเทศไทย ภูมิภาค และของโลก ตั้งอยู่ในเขตตำบลหนองปรือและตำบลราชาเทวะ อำเภอบางพลี จังหวัดสมุทรปราการ ห่างจากใจกลางกรุงเทพมหานคร 25 กิโลเมตร เปิดใช้งานวันที่ 28 กันยายน 2549 นับเป็นท่าอากาศยานที่มีพื้นที่ขนาดใหญ่ที่สุดของไทย (เนื้อที่ 20,000 ไร่) มีปริมาณผู้โดยสารสูงถึง 58 ล้านคนต่อปี รองรับเที่ยวบิน 76 เที่ยวบินต่อชั่วโมง และรองรับการขนส่งสินค้าทางอากาศ 3 ล้านตันต่อปี ขณะนี้กำลังขยายเฟส 2 เพื่อเพิ่มหลุมจอดอีก 28 หลุมจอด และเพิ่มทางวิ่งจาก 2 รันเวย์เป็น 4 รันเวย์ คาดว่าจะแล้วเสร็จในระยะอันใกล้ ซึ่งจะสามารถรองรับผู้โดยสารได้ 85 ล้านคนต่อปี และเป็นส่วนสำคัญในการผลักดันให้ประเทศไทยสามารถพัฒนาไปสู่ความเป็นศูนย์กลางด้านการบินของภูมิภาค โดยท่าอากาศยานนานาชาติสุวรรณภูมิเป็นศูนย์กลางการบินประตูสู่เอเชีย และเป็นแหล่งกำเนิดกิจกรรมการขนส่งขนาดใหญ่ที่เป็นเขตอุตสาหกรรมหนาแน่น เขตพาณิชย์กรรมเขตแหล่งท่องเที่ยวในอนาคตคาดว่าแหล่งกำเนิดกิจกรรมเหล่านี้จะขยายตัว และก่อให้เกิดปริมาณการเดินทางหลากหลายรูปแบบ

(3.1) สถานการณ์และแนวโน้มการขนส่งทางอากาศ

สถานการณ์การขนส่งทางอากาศในปี พ.ศ. 2562 พบว่า ท่าอากาศยานสุวรรณภูมิ มีผู้ใช้บริการสูงถึง 63 ล้านคน เพิ่มขึ้นจากปี พ.ศ. 2560 ร้อยละ 6.32 จำนวนผู้โดยสารเดินทางรวมทั้งสิ้น 64,711,010 คน โดยแบ่งเป็นผู้โดยสาร ขาออก 31,958,769 ล้านคน เพิ่มขึ้นร้อยละ 5.64 และผู้โดยสารขาเข้า 32,203,782 ล้านคน เพิ่มขึ้นร้อยละ 7.02 และเดินทางผ่านประเทศ (Transit) 548,459 คน ในส่วนของเที่ยวบินก็เพิ่มขึ้นเช่นกัน โดยในปี พ.ศ. 2562 มีเที่ยวบินให้บริการจำนวน 378,886 เที่ยวบิน หรือเพิ่มขึ้น ร้อยละ 7.48 และมีปริมาณการขนส่งสินค้ารวม 1.386 ล้านตัน ลดลงร้อยละ 6.52 แบ่งเป็นการขนส่งสินค้าออก 736,142 ตัน เพิ่มขึ้นร้อยละ 11.72 การขนส่งสินค้าเข้า 611,406 ตัน ลดลงร้อยละ 21.54 และการขนส่งสินค้าผ่านประเทศ 42,444 ตัน



ในปี พ.ศ. 2562 ท่าอากาศยานสุวรรณภูมิมีอัตราการเพิ่มขึ้นของจำนวนผู้โดยสารในภาพรวมอยู่ที่ร้อยละ 6.32 ทั้งนี้ ท่าอากาศยานสุวรรณภูมิ จะต้องพัฒนาศักยภาพด้านโครงสร้างพื้นฐานและปรับปรุงการให้บริการในด้านต่าง ๆ เพื่อรองรับจำนวนผู้โดยสารที่จะมีจำนวนเพิ่มมากขึ้น โดยการเพิ่มจำนวนเก้าอี้พักคอยตามจุดต่าง ๆ ในอาคารผู้โดยสาร เพิ่มจุดให้บริการชาร์ตอุปกรณ์อิเล็กทรอนิกส์ต่าง ๆ การเพิ่มพื้นที่ Airline Lounge ของสายการบินและการปรับปรุงพัฒนาห้องสุขาเพื่อเพิ่มศักยภาพในการให้บริการรองรับการขยายตัวของภาคการท่องเที่ยวและการขนส่งของภาคอุตสาหกรรม ขณะนี้กำลังขยายเฟส 2 เพื่อเพิ่มหลุมจอดอีก 28 หลุมจอด และเพิ่มทางวิ่งจาก 2 รันเวย์เป็น 4 รันเวย์ คาดว่าจะแล้วเสร็จในระยะอันใกล้ ซึ่งจะสามารถรองรับผู้โดยสารได้ 85 ล้านคน ต่อปี และเป็นส่วนสำคัญในการผลักดันให้ประเทศไทยสามารถพัฒนาไปสู่ความเป็นศูนย์กลางด้านการบินของภูมิภาค โดยท่าอากาศยานนานาชาติสุวรรณภูมิเป็นศูนย์กลางการบินประตูสู่เอเชีย และเป็นแหล่งกำเนิดกิจกรรมการขนส่งขนาดใหญ่ที่เป็นเขตอุตสาหกรรมหนาแน่น เขตพาณิชย์กรรม เขตแหล่งท่องเที่ยวในอนาคตคาดว่าแหล่งกำเนิดกิจกรรมเหล่านี้จะขยายตัว และก่อให้เกิดปริมาณการเดินทางหลากหลายรูปแบบ

ตารางที่ 1.1-2 สถิติการขนส่งทางอากาศ พ.ศ. 2558 – 2563 ของจังหวัดสมุทรปราการ

ปี	จำนวนเที่ยวบินขึ้น - ลง	ผู้โดยสาร				การขนถ่ายสินค้า (ตัน)				การขนถ่ายประเภณีภัณฑ์ (ตัน)		
		รวม Total	ออก Departure	เข้า Arrival	ผ่าน Transit	รวม Total	ออก Departure	เข้า Arrival	ผ่าน Transit	รวม Total	ออก Departure	เข้า Arrival
2558	310,867	52,383,686	25,741,293	25,680,521	961,872	1,288,087	531,891	707,347	48,849	1,078	442	642
2559	336,354	55,892,428	27,494,761	27,621,489	776,178	1,351,878	714,829	590,719	46,330	892	367	521
2560	350,508	60,861,782	30,198,901	29,927,453	735,428	1,482,806	658,873	779,298	44,635	1,732	1,581	141
2561	369,476	63,379,077	31,243,069	31,488,999	647,009	1,535,225	809,803	682,978	42,444	1,819	1,636	183
2562	378,886	64,711,010	31,958,769	32,203,782	548,459	1,386,081	736,142	611,406	38,533	2,309	2,078	231
2563	152,614	16,706,235	8,454,787	8,088,532	162,916	911,525	514,277	389,331	7,917	754	591	163

แหล่งที่มา: กรมการบินพลเรือน กระทรวงคมนาคม

รวบรวมโดย : สำนักงานสถิติจังหวัดสมุทรปราการ

(4) การคมนาคมระบบราง

(4.1) โครงการรถไฟฟ้าสายสีเขียว ช่วงแบริ้ง-สมุทรปราการ

คณะรัฐมนตรีในคราวประชุมเมื่อวันที่ 27 พฤศจิกายน 2551 ได้มีมติเห็นชอบให้ รฟม. ดำเนินการก่อสร้างโครงการรถไฟฟ้าสายสีเขียว ช่วงหมอชิต - สะพานใหม่ และช่วงแบริ้ง - สมุทรปราการ รวมเป็นระยะทางประมาณ 25 กิโลเมตร โดยแนวเส้นทางโครงการระบบขนส่งกรุงเทพมหานคร ช่วงแบริ้ง- สมุทรปราการ มีโครงสร้างรถไฟฟ้าแบบยกระดับตลอดเส้นทาง ระยะทาง 13 กิโลเมตร เป็นระบบรถไฟฟ้าขนาดใหญ่ (Heavy Rail Transit System) แนวเส้นทางเริ่มต้นต่อเนื่องจากแนวเส้นทางของโครงการระบบขนส่งมวลชนกรุงเทพมหานคร (BTS) ส่วนต่อขยายสายสุขุมวิท ตอนที่ 1 ช่วงอ่อนนุช - แบริ้ง บริเวณซอยสุขุมวิท 107 (แบริ้ง) ไปตามแนวเกาะกลางของถนนสุขุมวิท ผ่านคลองสำโรง ผ่านแยกเทพารักษ์ แยกปู่เจ้าสมิงพราย เมื่อถึงบริเวณจุดตัดกับโครงการถนนวงแหวนรอบนอกด้านใต้แนวจะเบี่ยงจากเกาะกลางไปทางทิศตะวันตกของถนนสุขุมวิท เพื่อข้ามทางต่างระดับสุขุมวิท จากนั้นจึงเบี่ยงกลับมาอยู่ในแนวเกาะกลางถนนสุขุมวิท ผ่านแยกศาลากลาง แยกการไฟฟ้า แยกแพรงษา แยกสายลวด จนถึงจุดสิ้นสุดโครงการ

บริเวณหน้าสถานีไฟฟ้าย่อยบางปิ้ง โดยแนวเส้นทางจะเบี่ยงออกทางด้านทิศตะวันตก และลดระดับเพื่อเข้าสู่ศูนย์ซ่อมบำรุง

สถานีรถไฟไฟฟ้าสายสีเขียว ช่วงแบริ่ง – สมุทรปราการประกอบด้วยสถานีทั้งหมด 9 สถานี ได้แก่ สถานีสำโรง สถานีปู่เจ้าสมิงพราย สถานีข้างเระวัดถน สถานีโรงเรียนนายเรือ สถานีปากน้ำ สถานีศรีนครินทร์ สถานีแพรภษา สถานีสายลวด และสถานีเคหะสมุทรปราการ โดยบางสถานีจะเชื่อมต่อกับระบบขนส่งมวลชนสายอื่น ๆ เพื่อให้ผู้โดยสารสามารถเดินทางได้อย่างสะดวก นอกจากนี้ยังมีบันไดเลื่อน ลิฟต์ ห้องน้ำ ป้ายประชาสัมพันธ์และสิ่งอำนวยความสะดวกต่าง ๆ เพื่อผู้พิการอีกด้วย

ปัจจุบันการก่อสร้างรถไฟฟ้าสายสีเขียวแล้วเสร็จ และเปิดให้บริการเมื่อวันที่ 6 ธันวาคม พ.ศ. 2561 สามารถช่วยอำนวยความสะดวกในการเดินทางแก่ประชาชนที่มาพักอาศัย ประกอบธุรกิจและท่องเที่ยวในพื้นที่ รวมทั้งสามารถแก้ไขปัญหาการจราจรได้อีกทางหนึ่ง

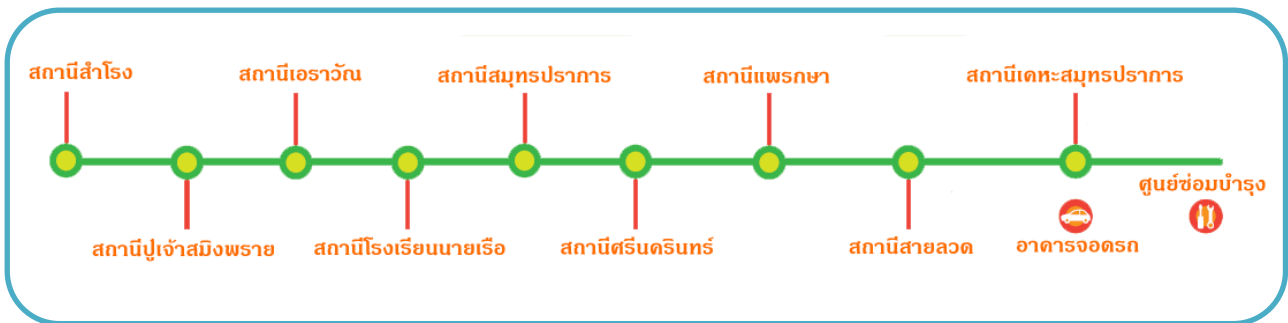

ภาพที่ 1.1-10 แสดงสถานีรถไฟไฟฟ้าสายสีเขียว ช่วงแบริ่ง – สมุทรปราการ

แหล่งที่มา : การรถไฟฟ้าขนส่งมวลชนแห่งประเทศไทย

(4.2) โครงการรถไฟฟ้าสายสีม่วง ช่วงเตาปูน - ราษฎร์บูรณะ (วงแหวนกาญจนาภิเษก)

โครงสร้างรถไฟฟ้าสายสีม่วง ช่วงเตาปูน-ราษฎร์บูรณะ มีระยะทางทั้งสิ้น 23.6 กิโลเมตร เป็นโครงสร้างทางวิ่งใต้ดิน 12.6 กิโลเมตร และโครงสร้างทางยกระดับ 11 กิโลเมตร และมีสถานีทั้งสิ้น 17 สถานี เป็นสถานีใต้ดิน 10 สถานี และสถานียกระดับ 7 สถานี

แนวเส้นทางโครงสร้างรถไฟฟ้าสายสีม่วง ช่วงเตาปูน-ราษฎร์บูรณะ เริ่มจากจุดเชื่อมต่อโครงการรถไฟฟ้าสายสีม่วง ช่วงบางใหญ่ - บางซื่อ ที่บริเวณสถานีเตาปูน โดยเปลี่ยนเป็นเส้นทางใต้ดิน แล้วเบี่ยงเข้าสู่ ถนนสามเสน ผ่านรัฐสภาแห่งใหม่ (โรงเรียนโยธินบูรณะเดิม) โรงเรียนราชินีบน กรมชลประทาน โรงพยาบาลวชิรพยาบาล หอสมุดแห่งชาติ คลองบางลำพู เลี้ยวซ้ายเข้าถนนพระสุเมรุ ผ่านวัดบวรนิเวศราชวรวิหาร แยกผ่านฟ้า เข้าสู่ถนนมหาไชย ผ่านวัดราชชนิตดารามวรวิหาร เข้าสู่ถนนจักรเพชร ลอดใต้แม่น้ำเจ้าพระยา บริเวณสะพานพระปกเกล้า เข้าสู่ถนนประชาธิปไตย ผ่านสี่แยกบ้านแขก ลอดใต้วงเวียนใหญ่ เข้าสู่ถนนสมเด็จพระเจ้าตากสิน ลอดแยกมไหสวรรย์ จากนั้นเปลี่ยนเส้นทางยกระดับผ่านแยกถนนจอมทอง เข้าสู่ถนนสุขสวัสดิ์ ผ่านแยกถนนประชาอุทิศ ข้ามทางด่วนเฉลิมมหานคร เข้าสู่ราษฎร์บูรณะข้ามคลองแจรงร้อน ผ่านสามแยกพระประแดง และสิ้นสุดเส้นทางบริเวณครุใน โดยมีแผนก่อสร้างโครงการและทดสอบระบบ ในปี พ.ศ. 2563 – 2567 ซึ่งหากดำเนินการเป็นไปตามแผนคาดว่าจะเปิดบริการในช่วงเดือนมกราคม พ.ศ. 2567



ภาพที่ 1.1-11 แสดงแนวเส้นทางโครงการรถไฟฟ้าสายสีม่วง ช่วงเตาปูน - ราษฎร์บูรณะ (วงแหวนกาญจนาภิเษก)
แหล่งที่มา : การรถไฟฟ้าขนส่งมวลชนแห่งประเทศไทย

(4.3) โครงการรถไฟฟ้าสายสีเหลือง ช่วงลาดพร้าว-สำโรง

โครงการรถไฟฟ้าสายสีเหลือง ช่วงลาดพร้าว-สำโรง เป็นระบบขนส่งมวลชนประเภทรถไฟฟ้ารางเดี่ยว (Straddle Monorail) มีลักษณะเป็นโครงสร้างยกระดับตลอดแนวเส้นทาง มีระยะทางทั้งสิ้น 30.4 กิโลเมตรรวม 23 สถานี มีจุดประสงค์เพื่อเชื่อมต่อการเดินทางระหว่างสายสีน้ำเงินที่สถานีรัชดา (สถานีลาดพร้าว ของสายสีน้ำเงิน) กับระบบขนส่งมวลชน 4 สาย คือ สายสีเทาของกรุงเทพฯ สายสีส้มบริเวณทางแยกลำสาตี รถไฟเชื่อมต่อกท่าอากาศยาน (Airport Rail Link) บริเวณทางแยกต่างระดับพระราม 9 และสายสีเขียว ช่วงแบริ่ง-สมุทรปราการ ที่สถานีสำโรง

โดยแนวเส้นทางโครงการรถไฟฟ้าสายสีเหลือง ช่วงลาดพร้าว-สำโรง เริ่มต้นที่จุดเชื่อมต่อกับระบบรถไฟฟ้ามหานคร สายเฉลิมรัชมงคล (สายสีน้ำเงินระยะแรก) ที่แยกรัชดา-ลาดพร้าว ไปตามแนวถนนลาดพร้าว โดยเชื่อมต่อกับโครงการรถไฟฟ้าสายสีเทาของกรุงเทพมหานครที่แยกฉลองรัช และยกระดับข้ามทางด่วน ฉลองรัชจนถึงทางแยกบางกะปิ จากนั้นแนวเส้นทางจะเลี้ยวขวาไปทางทิศใต้ตามถนนศรีนครินทร์ เชื่อมต่อกับโครงการรถไฟฟ้าสายสีส้มที่ทางแยกลำสาตี ต่อจากนั้นแนวเส้นทางจะยกระดับข้ามทางแยกต่างระดับพระราม 9 โดยเชื่อมต่อกับโครงการรถไฟฟ้าเชื่อมต่อกท่าอากาศยานสุวรรณภูมิ (Airport Rail Link) และผ่านแยกพัฒนาการ แยกศรีนุช แยกศรีอุดมสุข แยกศรีเอี่ยม จนถึงแยกศรีเทพา จากนั้นแนวเส้นทางจะเลี้ยวขวา อีกครั้งไปทางทิศตะวันตก ตามแนวถนนเทพารักษ์ ผ่านจุดเชื่อมต่อกับโครงการรถไฟฟ้าสายสีเขียวช่วงแบริ่ง-สมุทรปราการ ที่สถานีสำโรง และสิ้นสุดแนวเส้นทางบริเวณถนนปู่เจ้าสมิงพราย รวมระยะทางทั้งสิ้นประมาณ 30.4 กิโลเมตร ประกอบด้วยสถานีทั้งหมด 23 แห่ง โรงจอดรถศูนย์ซ่อมบำรุง 1 แห่ง อาคารและลานจอด 1 แห่ง บริเวณพื้นที่ทางแยกต่างระดับศรีเอี่ยม ซึ่งตามแผนการก่อสร้างกำหนดแล้วเสร็จ ทดสอบระบบ และเปิดให้บริการ ภายในปี พ.ศ. 2564



ภาพที่ 1.1-12 แสดงแนวเส้นทางโครงการรถไฟฟ้าสายสีเหลือง ช่วงลาดพร้าว-ลำโรง
แหล่งที่มา : การรถไฟฟ้าขนส่งมวลชนแห่งประเทศไทย

4) ด้านการใช้ไฟฟ้า

4.1) การให้บริการการไฟฟ้า

จังหวัดสมุทรปราการอยู่ในเขตความรับผิดชอบของการไฟฟ้านครหลวง มีบริการไฟฟ้าครอบคลุมพื้นที่ทุกอำเภอ โดยแบ่งเขตความรับผิดชอบการให้บริการไฟฟ้าเป็น 4 เขต ได้แก่

- (1) การไฟฟ้านครหลวง เขตสมุทรปราการ
- (2) การไฟฟ้านครหลวง เขตบางพลี
- (3) การไฟฟ้านครหลวง เขตประเวศ
- (4) การไฟฟ้านครหลวง เขตราชบุรีบูรณะ

4.2) สถิติการใช้ไฟฟ้า

สำหรับการให้บริการไฟฟ้าในพื้นที่ เมื่อปี พ.ศ. 2563 พบว่า มีจำนวนผู้ใช้กระแสไฟฟ้าทั้งสิ้น 1,293,725 ราย ใช้กระแสไฟฟ้ารวม 23,118 ล้านกิโลวัตต์/ชั่วโมง โดยใช้ในที่อยู่อาศัยจำนวน 4,395 ล้านกิโลวัตต์/ชั่วโมง สถานธุรกิจและอุตสาหกรรม จำนวน 18,388 ล้านกิโลวัตต์/ชั่วโมง และอื่น ๆ จำนวน 3,343 ล้านกิโลวัตต์/ชั่วโมง ซึ่งมีแนวโน้มเพิ่มขึ้นเรื่อย ๆ ดังตารางที่ 1.1-3



ตารางที่ 1.1-3 แสดงสถิติผู้ใช้ไฟฟ้า และการจำหน่ายพลังงานไฟฟ้าของการไฟฟ้านครหลวง จำแนกตามประเภทผู้ใช้ จังหวัดสมุทรปราการ พ.ศ. 2559 – 2563

ประเภทผู้ใช้	พ.ศ. 2560	พ.ศ. 2561	พ.ศ. 2562	พ.ศ. 2563
จำนวนผู้ใช้ไฟฟ้า (ราย)	461,517	891,267	926,317	1,293,725
พลังงานไฟฟ้าที่จำหน่าย และใช้ (กิโลวัตต์-ชั่วโมง)	10,005,960,749	16,758,043,982	170,675,000,000	23,118,769,527
บ้านอยู่อาศัย	1,445,352,060	770,156	3,198,700,000	4,395,756,893
กิจการขนาดเล็ก	907,071,239	104,995	13,610,300,000	18,388,615,353
กิจการขนาดกลาง	1,635,155,155	7,950		
กิจการขนาดใหญ่	5,769,974,801	1,037		
อื่น ๆ*	248,407,494	7,129	258,600,000	334,397,281

แหล่งที่มา: การไฟฟ้านครหลวง

หมายเหตุ: ผู้ใช้ไฟฟ้าประเภท กิจการเฉพาะอย่าง องค์กรที่ไม่แสวงหากำไร สูบน้ำเพื่อการเกษตร ไฟฟ้าชั่วคราว

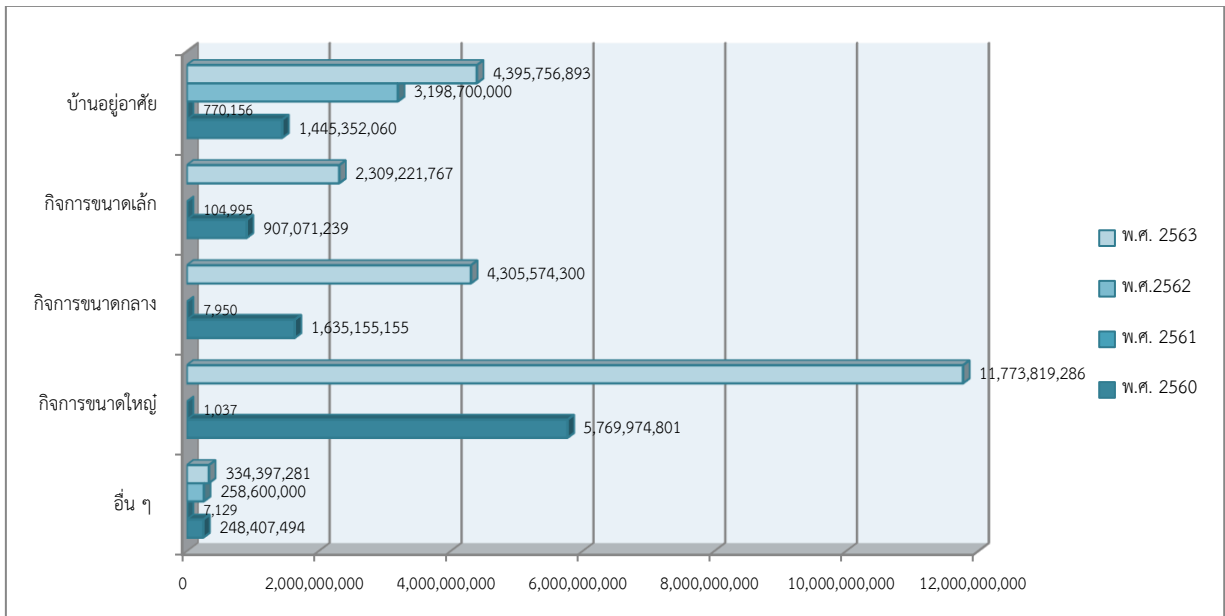

ภาพที่ 1.1-13 แสดงสถิติผู้ใช้ไฟฟ้า และการจำหน่ายพลังงานไฟฟ้าของการไฟฟ้านครหลวง จำแนกตามประเภทผู้ใช้ จังหวัดสมุทรปราการ พ.ศ. 2559 – 2562 ด้านการใช้ประปา

4.3) สถิติการใช้น้ำประปา

จังหวัดสมุทรปราการอยู่ในความรับผิดชอบของการประปานครหลวง โดยสำนักงานการประปานครหลวงสมุทรปราการได้รายงานข้อมูลในภาพรวมปี พ.ศ. 2563 จำนวนผู้ใช้น้ำประปาทั้งสิ้น 406,691 ราย และมีปริมาณน้ำที่จำหน่ายแก่ผู้ใช้ 256,239,259 ลูกบาศก์เมตร มีผู้ใช้น้ำสูงสุดในอำเภอเมืองสมุทรปราการ อำเภอพระประแดง และอำเภอบางพลี ตามลำดับ ดังตารางที่ 1.1-4



ตารางที่ 1.1-4 แสดงสถิติการประปา เป็นรายอำเภอ พ.ศ. 2563

พื้นที่	ปริมาณน้ำที่จำหน่ายแก่ผู้ใช้ (ลบ.ม.) Water sales (Cu.M.)	ผู้ใช้น้ำ (ราย) Consumers Persons
จังหวัดสมุทรปราการ	256,239,259	406,691
เมืองสมุทรปราการ	91,105,106	159,049
บางบ่อ	20,594,982	30,788
บางพลี	66,364,452	100,691
พระประแดง	31,576,419	44,643
พระสมุทรเจดีย์	20,681,756	45,019
บางเสาธง	25,916,544	26,501

แหล่งที่มา : สำนักงานประปาสาขาสมุทรปราการ

รวบรวมโดย : สำนักงานสถิติจังหวัดสมุทรปราการ

5) ด้านการใช้บริการโทรศัพท์/อินเทอร์เน็ต

5.1) ชุมสายโทรศัพท์ที่ให้บริการในพื้นที่

จังหวัดสมุทรปราการมีชุมสายโทรศัพท์ที่เปิดดำเนินการให้บริการประชาชนครอบคลุมทุกพื้นที่ในจังหวัดสมุทรปราการ มีชุมสายโทรศัพท์ที่เปิดดำเนินการ จำนวน 9 ชุมสาย ได้แก่

1.ชุมสายโทรศัพท์สมุทรปราการ ตั้งอยู่ถนนสุขุมวิท อำเภอเมืองสมุทรปราการ เขตรับผิดชอบคือ บริเวณสะพานวันนมหาหงษ์เขตเทศบาลเมืองสมุทรปราการ จนถึงบริเวณถนนสุขุมวิท (สายเก่า) กม.ที่ 30

2.ชุมสายโทรศัพท์บางปู ตั้งอยู่ในเขตอำเภอเมืองสมุทรปราการ เขตรับผิดชอบคือ บริเวณกิโลเมตรที่ 30 ถนนสุขุมวิท ไปจนถึงเขตบางปูใหม่

3.ชุมสายโทรศัพท์ปู้เจ้าสมิงพราย ตั้งอยู่ในเขตอำเภอพระประแดง เขตรับผิดชอบ คือ บริเวณเชิงสะพานวัดมหาหงษ์ ถนนเทพารักษ์ ปากซอยสุขุมวิท 109 และในบริเวณวัดด่านสำโรง

4.ชุมสายโทรศัพท์บางนา ตั้งอยู่ถนนบางนา-ตราด เขตรับผิดชอบคือบริเวณซอยสุขุมวิท 101/1 -10

5.ชุมสายโทรศัพท์บางพลี ตั้งอยู่ในเขตอำเภอบางพลี เขตรับผิดชอบคือ ถนนบางนา-ตราด กม.5 ถึง กม.23 และถนนเทพารักษ์ กม. 12-กม. 17 ทั้ง 2 ฝั่ง

6.ชุมสายโทรศัพท์บางพลี-บางบ่อ ตั้งอยู่ในเขตอำเภอบางพลี เขตรับผิดชอบคือ ถนนบางนา-ตราด กม. 23- กม. 25 และถนนเทพารักษ์ กม.17 ถึงนิคมอุตสาหกรรมบางพลี

7.ชุมสายโทรศัพท์นิคมบางปู

8.ชุมสายโทรศัพท์บางบ่อ

9.ชุมสายโทรศัพท์บางนาทาวเวอร์

5.2) สถิติการให้บริการโทรศัพท์ในพื้นที่

จังหวัดสมุทรปราการมีเลขหมายโทรศัพท์ของบริษัท ทีโอที จำกัด (มหาชน) ทั้งหมด จำนวน 83,349 หมายเลข ในปี พ.ศ. 2561 มีผู้ขอเช่าหมายเลขเป็นผู้ประกอบธุรกิจ จำนวน 10,600 หมายเลข



บ้านพักอาศัยจำนวน 28,536 หมายเลข และสถานที่ราชการจำนวน 1,034 หมายเลข ซึ่งปัจจุบันเป็นของบริษัท ทีโอที จำกัด (มหาชน) ทั้งหมด ไม่มีบริษัทสัมปทาน ดังตารางที่ 1.1-5

ตารางที่ 1.1-5 แสดงการให้บริการโทรศัพท์ พ.ศ. 2557 – 2561

รายการ	พ.ศ. 2557	พ.ศ. 2558	พ.ศ. 2559	พ.ศ. 2560	พ.ศ.2561
เลขหมายโทรศัพท์ที่มี ⁽¹⁾					
บริษัท ทีโอที จำกัด (มหาชน)	83,349	83,349	83,349	83,349	83,349
บริษัทสัมปทาน	-	-	-	-	-
เลขหมายโทรศัพท์ที่มีผู้เช่า					
บริษัท ทีโอที จำกัด (มหาชน)					
ธุรกิจ	10,926	10,629	9,381	10,953	10,600
บ้านพัก	33,409	32,590	32,878	28,536	28,536
ราชการ	912	857	1,053	764	1,034
บริษัท ทีโอที จำกัด (มหาชน)	-	-	-	-	-
โทรศัพท์สาธารณะ ⁽²⁾	-	-	-	-	-
บริษัทสัมปทาน	-	-	-	-	-

แหล่งที่มา : บริษัท ทีโอที จำกัด (มหาชน)

หมายเหตุ (1) ประกอบด้วยเลขหมายโทรศัพท์ประจำที่ และสาธารณะ

(2) แสดงข้อมูลเฉพาะ ที่ บริษัท ทีโอที จำกัด (มหาชน) ดำเนินการเอง ไม่รวมที่บริษัท ทีโอที จำกัด (มหาชน) เช่า
ตู้/เครื่อง และที่ให้สิทธิแก่ กสท.

รวบรวมโดย : สำนักงานสถิติจังหวัดสมุทรปราการ

6) การบริการไปรษณีย์

จังหวัดสมุทรปราการมีที่ทำการไปรษณีย์ครอบคลุมและกระจายในทุกอำเภอ โดยมีที่ทำการไปรษณีย์ทั้งหมด 16 แห่ง ซึ่งมีมากในอำเภอเมืองสมุทรปราการ อำเภอพระประแดง และอำเภอบางพลี เนื่องจากเป็นศูนย์กลางของกิจกรรมทางเศรษฐกิจ และมีประชากรอาศัยอยู่หนาแน่น รวมทั้งยังมีร้านไปรษณีย์ที่คอยให้บริการในทุกพื้นที่อีกจำนวน 8 แห่ง ดังตารางที่ 1.1-6 และตารางที่ 1.1-7



ตารางที่ 1.1-6 แสดงข้อมูลไปรษณีย์ไทย และร้านไปรษณีย์ไทยในจังหวัดสมุทรปราการ

ที่	รหัสไปรษณีย์	ชื่อที่ทำการ/หน่วยงาน	ที่อยู่
1	10270	ปจ.สมุทรปราการ	87 ถ.สุขุมวิท ต.ปากน้ำ อ.เมืองฯ
2	10270	ปณ.ด่านสำโรง	173/1-2 ม. 5 ถ. ศรีนครินทร์ ต.สำโรงเหนือ อ.เมืองฯ
3	10270	ปณ.บางปู	400 ม.2 ถ.สุขุมวิท ต.ท้ายบ้าน อ.เมืองฯ
4	10270	ปณ.ปากน้ำ	5 ม.2 ถ.สุทธิภิมรมย์ ต.ปากน้ำ อ.เมืองฯ
5	10270	ปณ.สำโรง	176-177 ม.9 ถ.สุขุมวิท ต.เทพารักษ์ อ.เมืองฯ
6	10560	ปณ.บางบ่อ	323 ม.1 ถ.รัตนราช ต.บางบ่อ อ.บางบ่อ
7	10550	ปณ.คลองด่าน	151/1 ม. ต.คลองด่าน อ.บางบ่อ
8	10540	ปณ.บางพลี	99/4 ม.12 ถ.รัตนพิศาล ต.บางพลีใหญ่ อ.บางพลี
9	10540	ปณ.บางนาทาวเวอร์	2/3 ม. 14 ซ.อาคารบางนาทาวเวอร์ ชั้น เอ ถ.บางนา-ตราด ต.บางแก้ว อ.บางพลี
10	10540	ปณ.ท่าอากาศยาน สุวรรณภูมิ	ท่าอากาศยานสุวรรณภูมิ ต.หนองปรือ อ.บางพลี
11	10540	ศูนย์ไปรษณีย์สุวรรณภูมิ	ท่าอากาศยานสุวรรณภูมิ ม.7 ต.ราชาเทวะ อ.บางพลี
12	10542	ปณ.บางเสาธง	213/2 ม. 1 ต.บางเสาธง อ.บางเสาธง
13	10130	ปณ.พระประแดง	39 ม.18 ถ.สุขสวัสดิ์ ต.บางพิง อ.พระประแดง
14	10130	ปณ.ปากลัด	40 ถ.ศรีนครเขื่อนขันธ์ ต.ตลาด อ.พระประแดง
15	10130	ปณ.สำโรงใต้	14/14-15 ถ.ปู่เจ้าสมิงพราย ต.สำโรงกลาง อ.พระประแดง
16	10290	ปณ.พระสมุทรเจดีย์	193 ม. 3 ถ.สุขสวัสดิ์ ต.ปากคลองบางปลากด อ.พระสมุทร เจดีย์

แหล่งที่มา: ที่ทำการไปรษณีย์ไทย (Thailand Post)

ตารางที่ 1.1-7 แสดงข้อมูลร้านไปรษณีย์ไทยในจังหวัดสมุทรปราการ

ที่	ชื่อที่ทำการ/หน่วยงาน	ที่อยู่
1	ปณร.สมุทรปราการ201 (ศรีสมุทร)	143 ถ.ศรีสมุทร ต.ปากน้ำ อ.เมืองฯ
2	ปณร.สมุทรปราการ 202 (เทพารักษ์)	420/185 ม.5 ถ.เทพารักษ์ อ.เมืองฯ
3	ปณร.สมุทรปราการ 201 (แพรक्षा)	431/6 ม. 3 ต. แพรक्षा อ. เมืองฯ
4	ปณร.สมุทรปราการ 203 (อิมพีเรียลสำโรง)	CG 46 ชั้น 1 เลขที่ 999 ถ.สุขุมวิท ต.สำโรง อ.เมืองฯ
5	ปณร.สมุทรปราการ 204 (ทรัพย์บุญชัย)	228 ม. 5 ต. บางเมือง อ.เมืองฯ
6	ปณร.สมุทรปราการ 205 (ตลาดหนามแดง)	1054/9 ม. 6 ถ. เทพารักษ์ อ.เมืองฯ
7	ปณร.บางพลี 201 (ตลาดไทยประกัน)	128/25 ม. 1 ถ. เทพารักษ์ อ.บางพลี
8	ปณร.บางพลี 202 (กิ่งแก้ว 4)	36/14 ม.1 ต.ราชาเทวะ อ.บางพลี

แหล่งที่มา: ที่ทำการไปรษณีย์ไทย (Thailand Post)

1.1.2 ด้านเศรษฐกิจ

1) อัตราการขยายตัวของมูลค่าผลิตภัณฑ์มวลรวมจังหวัด (GPP : Gross Provincial Product)

จังหวัดสมุทรปราการ มีฐานเศรษฐกิจส่วนใหญ่อยู่ในภาคอุตสาหกรรม และภาคพาณิชย์กรรม โดยเฉพาะอุตสาหกรรมการผลิต ยานยนต์ ชิ้นส่วนยานยนต์ อุปกรณ์เครื่องจักร ผลิตภัณฑ์โลหะ เคมีภัณฑ์ พลาสติก เครื่องใช้ไฟฟ้า/อิเล็กทรอนิกส์ อาหารแปรรูป การขนส่งสินค้าและบริการ (Logistic) และธุรกิจค้าขายของภาคเอกชน ซึ่งการวิเคราะห์ข้อมูล GPP พบว่าในปี พ.ศ.2562 จังหวัดสมุทรปราการ มีมูลค่าผลิตภัณฑ์มวลรวมจังหวัด (GPP : Gross Provincial Product) จำนวน 772,498 ล้านบาท สูงเป็นอันดับ 4 ของประเทศ รองจากกรุงเทพมหานคร ชลบุรี และระยอง โดยมีอัตราการขยายตัวจากปีที่ผ่านมา ลดลงคิดเป็นร้อยละ -5.7 และมีผลิตภัณฑ์มวลรวมจังหวัดต่อคน (GPP per capita) จำนวน 349,406 บาท สูงเป็นอันดับ 9 ของประเทศ รองจากระยอง กรุงเทพฯ ชลบุรี ปราณบุรี ฉะเชิงเทรา พระนครศรีอยุธยา ภูเก็ต และสมุทรสาคร

จากการวิเคราะห์มูลค่าผลิตภัณฑ์มวลรวมจังหวัดสมุทรปราการ ปี พ.ศ. 2562 ณ ราคาประจำปี พบว่า สัดส่วนโครงสร้างเศรษฐกิจของจังหวัดสมุทรปราการปี พ.ศ. 2562 ส่วนใหญ่เป็นภาคอุตสาหกรรม ร้อยละ 39.54 การขนส่งคลังสินค้า ร้อยละ 21.88 การขายส่งและขายปลีก ร้อยละ 15.76 การเงินและการประกันภัย ร้อยละ 3.67 และการบริหารและบริการสนับสนุน 3.13

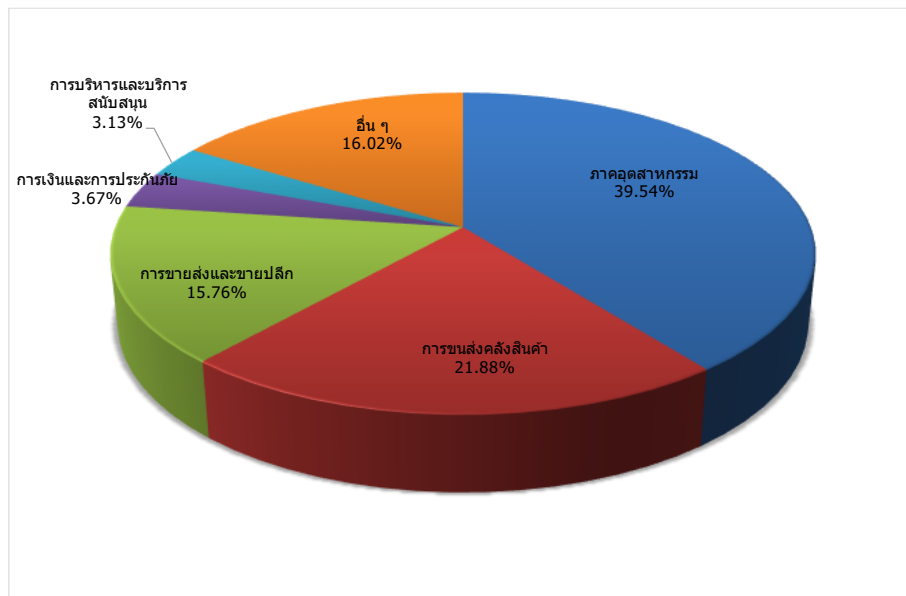

ภาพที่ 1.1-14 แสดงสัดส่วนผลิตภัณฑ์มวลรวมจังหวัด (GPP) สมุทรปราการ รายสาขาการผลิต ปี 2562

2) โครงสร้างรายได้หลัก

2.1) ข้อมูลเศรษฐกิจภาคอุตสาหกรรม

ปัจจุบันจังหวัดสมุทรปราการ มีโรงงานอุตสาหกรรมที่ได้รับการจดทะเบียนทั้งสิ้น จำนวน 6,324 แห่ง (รวมในนิคมอุตสาหกรรม) เงินทุน 605,039.76 ล้านบาท มีคนงานจำนวน 451,233 คน แบ่งเป็นคนงานชายจำนวน 261,897 คน และคนงานหญิง 189,336 คน นับได้ว่าเป็นจังหวัดที่มีโรงงานอุตสาหกรรมเป็นจำนวนมากที่สุดในประเทศ



จังหวัดสมุทรปราการเป็นแหล่งวัตถุดิบที่นำเข้ามาจากต่างประเทศ และเป็นคลังสินค้าที่สำคัญ นอกจากนี้ยังเป็นศูนย์กลางการขนส่งทั้งทางบก ทางน้ำ และทางอากาศ ซึ่งมีความสะดวก รวดเร็ว และช่วยในการลดต้นทุน การผลิตของภาคอุตสาหกรรม จึงส่งผลให้นักลงทุนเข้ามาประกอบกิจการโรงงานอุตสาหกรรมเป็นจำนวนมาก และเป็นฐานการผลิตอุตสาหกรรมต่อเนื่องเชื่อมโยง (Supply Chain) มีอุตสาหกรรมการผลิตที่สำคัญ ได้แก่ อุตสาหกรรมการผลิตชิ้นส่วนยานพาหนะและอุปกรณ์ อุตสาหกรรมผลิตภัณฑ์โลหะ/โลหะขั้นพื้นฐาน อุตสาหกรรมอาหาร อุตสาหกรรมผลิตภัณฑ์พลาสติก อุตสาหกรรมสิ่งทอ อุตสาหกรรมเครื่องใช้ไฟฟ้า และอุปกรณ์ และอุตสาหกรรมผลิตเครื่องจักรและเครื่องกลต่างๆ โดยตั้งอยู่ในนิคมอุตสาหกรรมและนอกนิคมอุตสาหกรรม

จากข้อมูลเมื่อเปรียบเทียบกับช่วงระยะเวลาเดียวกันกับปีที่แล้ว จะเห็นว่าจำนวนโรงงานอุตสาหกรรมลดลงจาก 7,766 แห่ง เหลือ 6,342 แห่ง คิดเป็นลดลง 18.34 % เนื่องจาก ในปี 2562 เมื่อ พ.ร.บ.โรงงานฉบับใหม่ (พ.ศ.2562) มีผลบังคับใช้ ณ วันที่ 27 ตุลาคม 2562 ส่งผลให้โรงงานอุตสาหกรรมที่มีแรงแม่เหล็กน้อยกว่า 50 แรงแม่เหล็ก 50 คน จะไม่ถือเป็นโรงงานอุตสาหกรรม และทำให้จำนวนโรงงานที่มีแรงแม่เหล็กน้อยกว่า 50 แรงแม่เหล็ก 50 คน จะมีแนวโน้มเพิ่มมากขึ้น เพราะได้รับการส่งเสริมให้ดำเนินการได้อย่างเสรี โดยไม่ต้องขออนุญาตประกอบกิจการก่อน และโรงงานที่เข้าข่ายตาม พ.ร.บ.โรงงานฉบับใหม่ (พ.ศ.2562) ไม่ต้องขออนุญาตต่ออายุใบประกอบกิจการโรงงาน (รง.4) ซึ่งจากเดิมที่กำหนดให้ต่ออายุใบอนุญาตประกอบกิจการทุก 5 ปี จะทำให้ผู้ประกอบการมีความเชื่อมั่นในการลงทุนเพิ่มมากขึ้น เนื่องจากไม่ต้องกังวลกับกระบวนการต่ออายุใบอนุญาตประกอบกิจการ ประกอบกับความพร้อมด้านโครงสร้างพื้นฐาน เส้นทางคมนาคมที่เชื่อมโยงภูมิภาคต่าง ๆ ทั้งทางบก ทางน้ำ ทางอากาศ สะดวกต่อการคมนาคมขนส่ง ส่งผลให้จังหวัดสมุทรปราการยังเป็นที่น่าสนใจของนักลงทุนอยู่ ส่วนข้อจำกัดด้านการการลงทุน จังหวัดสมุทรปราการมีพื้นที่สีม่วงเพียงส่วนน้อยที่จะสามารถรองรับอุตสาหกรรมขนาดใหญ่ได้ และติดข้อจำกัดเรื่องผังเมือง ซึ่งเป็นอุปสรรคต่อการลงทุน และการขยายการลงทุน รวมถึงสถานประกอบการส่วนใหญ่เป็นธุรกิจขนาดกลางและขนาดย่อม ทำให้การลงทุนและการขยายการลงทุน มีมูลค่าไม่สูงมาก และที่ดินราคาสูงและมีแนวโน้มสูงขึ้นเรื่อย ๆ ทำให้การลงทุนภาคธุรกิจมีต้นทุนสูงขึ้น ประกอบกับภาครัฐให้การส่งเสริมและสนับสนุนโครงการพัฒนาระเบียงเศรษฐกิจพิเศษภาคตะวันออก (EEC) ประกอบด้วย 3 จังหวัด คือ ระยอง ฉะเชิงเทรา และชลบุรี และให้สิทธิพิเศษในการลงทุนในพื้นที่ค่อนข้างสูง ซึ่งดึงดูดนักลงทุนได้มากกว่า จึงส่งผลทำให้การลงทุนภาคอุตสาหกรรมในจังหวัดเติบโตในอัตราที่ต่ำ

(1) **นิคมอุตสาหกรรม** การแบ่งพื้นที่ในนิคมอุตสาหกรรม สามารถแบ่งออกเป็น 2 ประเภท ได้แก่

(1.1) **เขตอุตสาหกรรมทั่วไป (General Industrial Zone)** คือ เขตพื้นที่ที่กำหนดไว้สำหรับการประกอบอุตสาหกรรม การบริการหรือกิจการอื่นที่เป็นประโยชน์ หรือเกี่ยวเนื่องกับการประกอบอุตสาหกรรมหรือการบริการ

(1.2) เขตประกอบการเสรี (I-EA-T Free Zone) คือ เขตพื้นที่ที่กำหนดไว้สำหรับการประกอบอุตสาหกรรมพาณิชย์กรรม หรือกิจการอื่นที่เกี่ยวข้องกับการประกอบอุตสาหกรรมหรือพาณิชย์กรรม เพื่อประโยชน์ในทางเศรษฐกิจ การรักษาความมั่นคงของรัฐ สวัสดิภาพของประชาชน การจัดการด้านสิ่งแวดล้อม หรือความจำเป็นอื่นตามที่คณะกรรมการกำหนด โดยของที่นำเข้าไปในเขตดังกล่าวจะได้รับสิทธิประโยชน์ทางภาษีอากรและค่าธรรมเนียมเพิ่มขึ้นตามที่กฎหมายบัญญัติซึ่งจังหวัดสมุทรปราการมีนิคมอุตสาหกรรมที่อยู่ในพื้นที่ จำนวน 4 แห่งประกอบด้วย

1. นิคมอุตสาหกรรม บางปู Bangpoo Industrial Estate

ก่อตั้งเมื่อปี พ.ศ. 2520 ตั้งอยู่กิโลเมตรที่ 34-37 ถ.สุขุมวิท ต.บางปูใหม่ และ ต.แพรกษา อ.เมือง จ.สมุทรปราการ ระยะทางจากสถานที่ต่างๆ โดยอยู่ห่างจากสนามบินสุวรรณภูมิ 25 กิโลเมตร กรุงเทพมหานคร 37 กิโลเมตร ท่าเรือกรุงเทพ 24 กิโลเมตร ท่าเรือแหลมฉบัง 100 กิโลเมตร และมีพื้นที่โครงการทั้งหมดจำนวน 5,472 - 2-68 ไร่ แบ่งเป็นเขตอุตสาหกรรมทั่วไปจำนวน 3,659 - 0-96 ไร่ เขตประกอบการเสรีจำนวน 377-3-56 ไร่ เขตที่พักอาศัย/พาณิชย์จำนวน 149-1-60 ไร่ และพื้นที่สาธารณูปโภคและสิ่งอำนวยความสะดวกจำนวน 1,286-0-56 ไร่



ภาพที่ 1.1-15 แสดงพื้นที่ภายในนิคมอุตสาหกรรมบางปู

2. นิคมอุตสาหกรรมบางพลี Bangplee Industrial Estate

ก่อตั้งเมื่อปี พ.ศ. 2532 ตั้งอยู่เลขที่ 136/2 หมู่ 17 ถนนเทพารักษ์ ตำบลบางเสาธง อำเภอบางเสาธง จังหวัดสมุทรปราการ 10540 ระยะทางจากสถานที่ต่างๆ โดยห่างจากสนามบินสุวรรณภูมิ 20 กิโลเมตร สนามบินดอนเมือง 50 กิโลเมตร ท่าเรือแหลมฉบัง 60 กิโลเมตร ท่าเรือมาบตาพุด 150 กิโลเมตร นิคมอุตสาหกรรมบางปู 25 กิโลเมตร นิคมอุตสาหกรรมลาดกระบัง 23 กิโลเมตร สถานที่ตากอากาศบางปู 24 กิโลเมตร จังหวัดสมุทรปราการ 30 กิโลเมตร กรุงเทพฯ 60 กิโลเมตร และมีพื้นที่โครงการทั้งหมด 1,004 ไร่ แบ่งเป็น เขตอุตสาหกรรมทั่วไป 781.5 ไร่ เขตสำนักงาน 14 ไร่ พื้นที่สาธารณูปโภคและสิ่งอำนวยความสะดวก 194 ไร่



ภาพที่ 1.1-16 แผนภาพแสดงพื้นที่ภายในนิคมอุตสาหกรรมบางพลี

3. นิคมอุตสาหกรรมเอเชีย (สุวรรณภูมิ)

นิคมอุตสาหกรรมเอเชีย (สุวรรณภูมิ) เป็นนิคมร่วมดำเนินงานกับการนิคมอุตสาหกรรมแห่งประเทศไทย (กนอ.) ก่อตั้งเมื่อปี พ.ศ. 2551 ตั้งอยู่ในเขตตำบลคลองสวน เบื้อง บ้านระกาศ และบางพลีน้อย อำเภอบางบ่อ จังหวัดสมุทรปราการ ห่างจากสนามบินแห่งชาติสุวรรณภูมิประมาณ 20 กิโลเมตร ถูกแบ่งพัฒนาออกเป็น 3 เฟส มีพื้นที่รวมทั้งสิ้น 4,000 ไร่ เป็นพื้นที่ชาย 3,020 ไร่

นิคมอุตสาหกรรมเอเชีย (สุวรรณภูมิ) มีความได้เปรียบในเชิงพื้นที่ การเดินทางจากนิคมฯ สู่ศูนย์กลางในการคมนาคมขนส่งหลักของประเทศ เช่น สถานีแยกและบรรจุสินค้ากล่องลาดกระบัง เขตปลอดภาษีศุลกากร สนามบินสุวรรณภูมิ ท่าเรือคลองเตย และท่าเรือแหลมฉบัง สามารถทำได้อย่างสะดวกและรวดเร็ว ทำให้นิคมอุตสาหกรรมเอเชีย (สุวรรณภูมิ) เหมาะสมสำหรับเป็นที่ตั้งของโรงงานอุตสาหกรรมหลากหลายประเภท อุตสาหกรรมที่ถูกส่งเสริมในนิคมอุตสาหกรรมเอเชีย (สุวรรณภูมิ) ประกอบด้วย อุตสาหกรรม โลจิสติกส์ การค้าอิเล็กทรอนิกส์และศูนย์ข้อมูล อุตสาหกรรมยานยนต์และชิ้นส่วน อุตสาหกรรมอุปกรณ์อิเล็กทรอนิกส์ อุตสาหกรรมยาและเครื่องมือแพทย์ และศูนย์ฝึกฝนและวิจัยพัฒนา โดยเป็นที่ตั้งของผู้ประกอบการชั้นนำจากหลากหลายธุรกิจ อาทิเช่น Hino Motors Manufacturing (Thailand) Ltd., บริษัท NGK Ceramics (Thailand) Co., Ltd., บริษัท Thai Yazaki Electric Wire Co., Ltd., บริษัท Topre (Thailand) Co., Ltd.



ภาพที่ 1.1-17 แสดงพื้นที่ภายในนิคมอุตสาหกรรมเอเชีย (สุวรรณภูมิ)

4. นิคมอุตสาหกรรมบางปู (เหนือ)

ปีที่ก่อตั้ง 2556 ตั้งอยู่ที่ ถนนบางพลี-ตำหรุ ตำบล แพรกษา อำเภอเมืองสมุทรปราการ จังหวัดสมุทรปราการ เนื้อที่รวม 742 ไร่ 1 งาน 20.70 ตารางวา การจัดสรรที่ดินแบ่งเป็นพื้นที่สาธารณูปโภคโครงการจำนวน 50 แปลง และพื้นที่เพื่อขายจำนวน 69 แปลง ความคืบหน้าในการพัฒนาโครงการดำเนินงานพัฒนาที่ดินแล้วเสร็จร้อยละ 70 และงานก่อสร้างของสาธารณูปโภคส่วนกลางแล้วเสร็จร้อยละ 80 ระยะเวลาในการพัฒนาโครงการ ปี พ.ศ. 2560 – 2562 ระยะทางจากสถานที่ต่าง ๆ โดยอยู่ติดกับสนามกอล์ฟบางปูห่างจากสถานตากอากาศบางปู 6.20 กิโลเมตร สนามบินสุวรรณภูมิ 25 กิโลเมตร กรุงเทพมหานคร 37 กิโลเมตร ท่าเรือกรุงเทพ 24 กิโลเมตร ท่าเรือแหลมฉบัง 100 กิโลเมตร



ภาพที่ 1.1-18 แสดงพื้นที่ภายในนิคมอุตสาหกรรมบางปู (เหนือ)

(2) สถานการณ์และแนวโน้มเศรษฐกิจภาคอุตสาหกรรม

ปัจจุบันจังหวัดสมุทรปราการ มีโรงงานอุตสาหกรรมที่ได้รับการจดทะเบียนทั้งสิ้นจำนวน 6,823 แห่ง (รวมในนิคมอุตสาหกรรม) เงินทุน 633,360.110 ล้านบาท มีคนงานจำนวน 456,772 คน แบ่งเป็นคนงานชายจำนวน 263,164 คน และคนงานหญิง 193,608 คน นับได้ว่าเป็นจังหวัดที่มีโรงงานอุตสาหกรรมเป็นจำนวนมากที่สุดในประเทศ

จังหวัดสมุทรปราการเป็นแหล่งวัตถุดิบที่นำเข้ามาจากต่างประเทศ และเป็นคลังสินค้าที่สำคัญ นอกจากนี้ยังเป็นศูนย์กลางการขนส่งทั้งทางบก ทางน้ำ และทางอากาศ ซึ่งมีความสะดวก รวดเร็ว และช่วยในการลดต้นทุน การผลิตของภาคอุตสาหกรรม จึงส่งผลให้นักลงทุนเข้ามาประกอบกิจการโรงงานอุตสาหกรรมเป็นจำนวนมาก และเป็นฐานการผลิตอุตสาหกรรมต่อเนื่องเชื่อมโยง (Supply Chain) มีอุตสาหกรรมการผลิตที่สำคัญ ได้แก่ อุตสาหกรรมผลิตชิ้นส่วนยานพาหนะและอุปกรณ์ อุตสาหกรรมผลิตภัณฑ์โลหะ/โลหะขั้นพื้นฐาน อุตสาหกรรมอาหาร อุตสาหกรรมผลิตภัณฑ์พลาสติก อุตสาหกรรมสิ่งทอ อุตสาหกรรมเครื่องใช้ไฟฟ้าและอุปกรณ์ และอุตสาหกรรมผลิตเครื่องจักรและเครื่องกล ฯลฯ โดยตั้งอยู่ในนิคมอุตสาหกรรม และนอกนิคมอุตสาหกรรม

จากข้อมูลเมื่อเปรียบเทียบกับช่วงระยะเวลาเดียวกันกับปีที่แล้ว จะเห็นว่าจำนวนโรงงานอุตสาหกรรมลดลงจาก 7,766 แห่ง เหลือ 6,823 แห่ง คิดเป็นลดลง 18.34 % เนื่องจาก ในปี 2562 เมื่อ พ.ร.บ โรงงานฉบับใหม่ (พ.ศ.2562) มีผลบังคับใช้ ณ วันที่ 27 ตุลาคม 2562 ส่งผลให้โรงงานอุตสาหกรรมที่มีแรงงานน้อยกว่า 50 แรงม้า 50 คน จะไม่ถือเป็นโรงงานอุตสาหกรรม และทำให้จำนวนโรงงานที่มีแรงงานน้อยกว่า 50 แรงม้า 50 คน จะมีแนวโน้มเพิ่มมากขึ้น เพราะได้รับการส่งเสริมให้ดำเนินการได้อย่างเสรีโดยไม่ต้องขออนุญาตประกอบกิจการก่อน และโรงงานที่เข้าข่ายตาม พ.ร.บ.โรงงานฉบับใหม่ (พ.ศ.2562) ไม่ต้องขออนุญาตต่ออายุใบอนุญาตประกอบกิจการโรงงาน (รง.4) ซึ่งจากเดิมที่กำหนดให้ต่ออายุใบอนุญาต



ประกอบกิจการทุก 5 ปี จะทำให้ผู้ประกอบการมีความเชื่อมั่นในการลงทุนเพิ่มมากขึ้น เนื่องจากไม่ต้องกังวลกับกระบวนการต่ออายุใบอนุญาตประกอบกิจการ ประกอบกับความพร้อมด้านโครงสร้างพื้นฐาน เส้นทางคมนาคมที่เชื่อมโยงภูมิภาคต่าง ๆ ทั้งทางบก ทางน้ำ ทางอากาศ สะดวกต่อการคมนาคมขนส่ง ส่งผลให้จังหวัดสมุทรปราการยังเป็นที่น่าสนใจของนักลงทุนอยู่ ส่วนข้อจำกัดด้านการการลงทุน จังหวัดสมุทรปราการมีพื้นที่สีม่วงเพียงส่วนน้อยที่จะสามารถรองรับอุตสาหกรรมขนาดใหญ่ได้ และติดข้อจำกัดเรื่องผังเมืองซึ่งเป็นอุปสรรคต่อการลงทุน และการขยายการลงทุน รวมถึงสถานประกอบการส่วนใหญ่เป็นธุรกิจขนาดกลางและขนาดย่อม ทำให้การลงทุนและการขยายการลงทุน มีมูลค่าไม่สูงมาก และที่ดินราคาสูงและมีแนวโน้มสูงขึ้นเรื่อย ๆ ทำให้การลงทุนภาคธุรกิจมีต้นทุนสูงขึ้น ประกอบกับภาครัฐให้การส่งเสริมและสนับสนุนโครงการพัฒนาระเบียงเศรษฐกิจพิเศษภาคตะวันออก (EEC) ประกอบด้วย 3 จังหวัด คือ ระยอง ฉะเชิงเทรา และชลบุรี และให้สิทธิพิเศษในการลงทุนในพื้นที่ค่อนข้างสูง ซึ่งดึงดูดนักลงทุนได้มากกว่า

จากการพัฒนาเป็นเมืองที่รองรับการเจริญเติบโตของกรุงเทพฯ มีสถานีรถไฟฟ้าสายสีเขียวผ่านจากหมอชิต-สมุทรปราการ สิ้นสุดสถานีเคหะสมุทรปราการ และบางสถานีเชื่อมต่อกับระบบขนส่งมวลชนสายอื่นๆ โดยได้เปิดทำการแล้วเมื่อวันที่ 6 ธันวาคม 2561 ทำให้ช่วยอำนวยความสะดวกในการเดินทางแก่ประชาชน ที่มาพักอาศัย ประกอบธุรกิจกรรมและท่องเที่ยวในพื้นที่ รวมทั้งสามารถแก้ไขปัญหาการจราจรได้อีกทางหนึ่งอันจะส่งผลให้จังหวัดสมุทรปราการมีแนวโน้มสู่การเป็นเมืองที่อยู่อาศัยรองรับการเติบโตของกรุงเทพฯ ได้มากขึ้น

สำหรับสถานการณ์ด้านอุตสาหกรรมของจังหวัดสมุทรปราการ ในปี พ.ศ. 2563 พบว่าจังหวัดสมุทรปราการมีสถานประกอบการอุตสาหกรรม จำนวน 6,823 แห่ง มากที่สุดในอำเภอบางพลีและอำเภอเมืองสมุทรปราการโดยมีเงินทุนจดทะเบียน 633,360.110 ล้านบาท โดยสถานประกอบการในอำเภอเมืองสมุทรปราการมีทุนจดทะเบียนสูงสุด 217,425.305 ล้านบาท หากวิเคราะห์จำนวนคนงานพบว่า มีจำนวนคนงานในสถานประกอบการอุตสาหกรรมรวม 456,772 คน โดยคนงานส่วนใหญ่เป็นผู้ชายจำนวน 263,164 คนและผู้หญิง 193,608 คน ซึ่งคนงานส่วนใหญ่อยู่ในสถานประกอบการอุตสาหกรรมในพื้นที่อำเภอเมืองสมุทรปราการ มากที่สุดกว่า 148,042 คน และอยู่ในสถานประกอบการอุตสาหกรรมน้อยที่สุดพื้นที่อำเภอบางบ่อ 15,080 คน ดังตารางที่ 1.1-8

ตารางที่ 1.1-8 สถานประกอบการอุตสาหกรรม จำนวนเงินทุน และจำนวนคนงาน จำแนกรายอำเภอ พ.ศ. 2563
(รวมโรงงานในนิคมอุตสาหกรรม)

อำเภอ	สถานประกอบการอุตสาหกรรม	เงินทุน (บาท)	คนงาน (คน)		
			รวม	ชาย	หญิง
รวมยอด	6,823	633,360.110	456,772	263,164	193,608
เมืองสมุทรปราการ	2,037	217,425.305	148,042	83,088	64,954
บางบ่อ	363	46,383.559	15,080	9,463	5,617
บางพลี	1,930	129,821.320	166,469	64,919	51,550



ตารางที่ 1.1-8 สถานประกอบการอุตสาหกรรม จำนวนเงินทุน และจำนวนคนงาน จำแนกรายอำเภอ พ.ศ. 2563
(รวมโรงงานในนิคมอุตสาหกรรม) (ต่อ)

อำเภอ	สถานประกอบการ อุตสาหกรรม	เงินทุน (บาท)	คนงาน (คน)		
			รวม	ชาย	หญิง
รวมยอด	6,823	633,360.110	456,772	263,164	193,608
พระประแดง	926	56,250.470	71,663	42,259	29,404
พระสมุทรเจดีย์	649	31,341.739	33,447	19,869	13,578
บางเสาธง	918	122,137.713	72,071	43,566	28,505

แหล่งที่มา: สำนักงานอุตสาหกรรมจังหวัดสมุทรปราการ

หากพิจารณาถึงขนาดของสถานประกอบการอุตสาหกรรม พบว่าสถานประกอบการส่วนใหญ่เป็นสถานประกอบการขนาดเล็ก ซึ่งมีจำนวนคนงาน 1 - 4 คน ซึ่งมีจำนวน 3,778 ราย ในปี 2561 โดยพบว่ามีสถิติของสถานประกอบการขนาดเล็ก 1 - 4 คน สูงขึ้นเรื่อยๆ ทุกปี ซึ่งในปี 2562 เพิ่มขึ้นจากปี 2561 ร้อยละ 3 และปี 2563 เพิ่มขึ้นจากปี 2564 ร้อยละ 10 ตามลำดับ

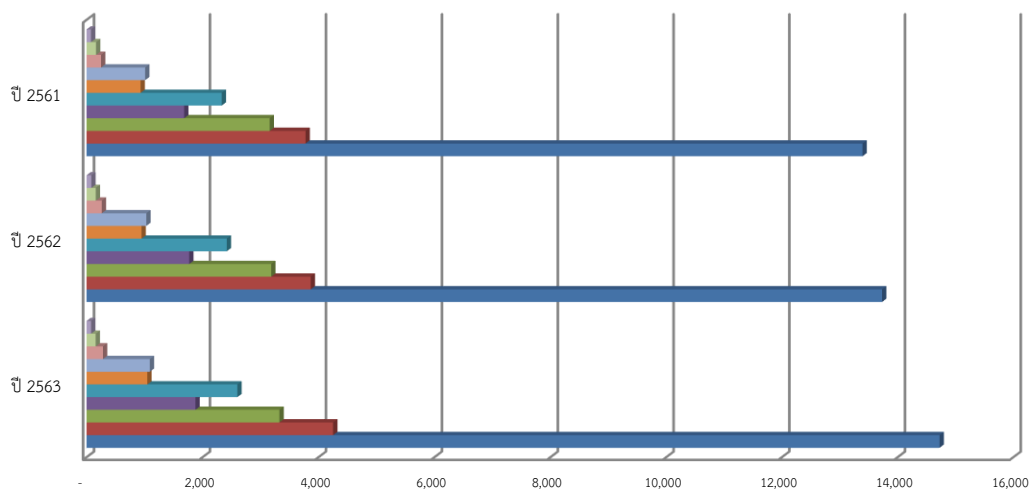

	ปี 2563	ปี 2562	ปี 2561
>1000	79	83	78
500-999	159	160	165
300-499	284	264	252
100-299	1,093	1,033	1,012
50-99	1,049	949	933
20-49	2,603	2,419	2,333
10-19	1,879	1,772	1,685
5-9	3,328	3,187	3,160
1-4	4,254	3,867	3,778
รวม (Total)	14,728	13,734	13,396

ภาพที่ 1.1-19 แสดงสถานประกอบการ จำแนกตามขนาดของสถานประกอบการ พ.ศ. 2561 - 2563

แหล่งที่มา: กรมสวัสดิการและคุ้มครองแรงงาน กระทรวงแรงงาน

เมื่อพิจารณาจำนวนลูกจ้างในสถานประกอบการอุตสาหกรรมแล้วพบว่า ลูกจ้างส่วนใหญ่อยู่ในสถานประกอบการอุตสาหกรรมขนาดใหญ่ ซึ่งมีจำนวนคนงาน เกินกว่า 1,000 คน ซึ่งในปี 2563 มีลูกจ้างเพิ่มขึ้นจากปี 2561 ร้อยละ 5 และในภาพรวมสถานประกอบการอุตสาหกรรมขนาดอื่น ๆ ที่เหลือ มีจำนวนคนงานเพิ่มสูงขึ้น โดยในปี 2562 เพิ่มขึ้นจากปี 2561 ร้อยละ 2 และในปี 2563 เพิ่มขึ้นจากปี 2562 ร้อยละ 6 เมื่อเปรียบเทียบ ปี 2563 กับปี 2561 มีจำนวนคนงานเพิ่มสูงขึ้นร้อยละ 7

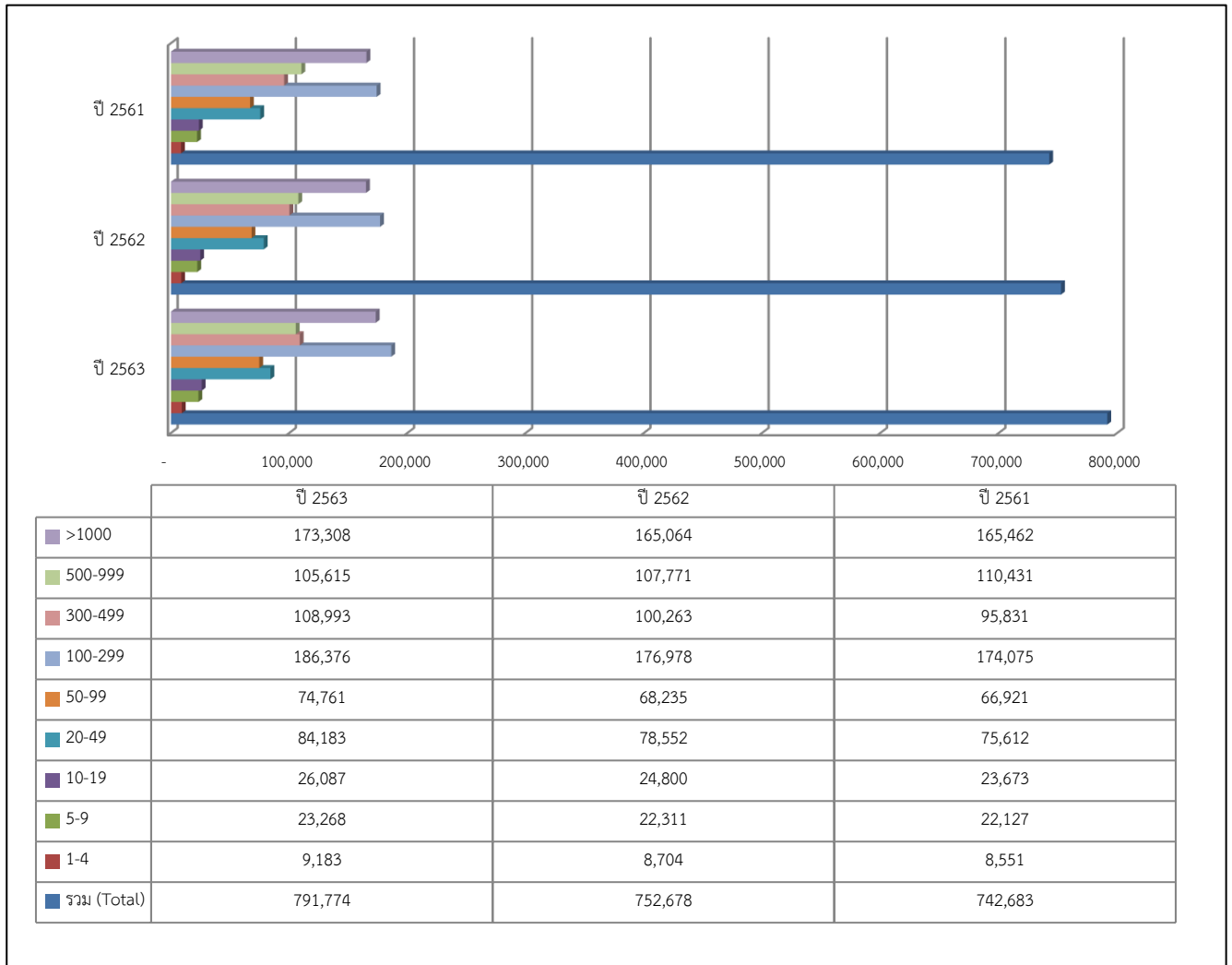

ภาพที่ 1.1-20 แสดงลูกจ้าง จำแนกตามขนาดของสถานประกอบการ พ.ศ. 2561 – 2563

แหล่งที่มา: กรมสวัสดิการและคุ้มครองแรงงาน กระทรวงแรงงาน

2.2) ข้อมูลเศรษฐกิจภาคเกษตรกรรม

จังหวัดสมุทรปราการมีพื้นที่ทำเกษตรกรรมลดลง เนื่องจากการพัฒนาเมือง การขยายตัวของภาคอุตสาหกรรม และความเจริญด้านโครงสร้างพื้นฐาน ประกอบกับราคาที่ดินมีราคาสูงทำให้เกษตรกรที่เคยเป็นเจ้าของที่ดินเมื่อประสบปัญหาในการทำการเกษตรก็เริ่มทยอยขายที่ดินให้กับนายทุน แต่อย่างไรก็ตามในช่วงปี พ.ศ. 2561 – 2562 พื้นที่ทำการเกษตรกรรมเพิ่มขึ้นเล็กน้อย ซึ่งเป็นผลสืบเนื่องจากพระราชบัญญัติภาษีที่ดินและสิ่งปลูกสร้าง พ.ศ. 2562 ที่มีวัตถุประสงค์เพื่อกระตุ้นให้เกิดการใช้ประโยชน์ที่ดิน โดยภาครัฐไม่ต้องการให้ที่ดินถูกทิ้งร้างโดยไม่เกิดการ พัฒนา จึงส่งผลให้เกิดการใช้ประโยชน์ที่ดินด้านเกษตรกรรมเพิ่มขึ้น โดยข้อมูลของสำนักงานเศรษฐกิจการเกษตร ในปี พ.ศ.2562 มีพื้นที่ใช้ประโยชน์ทางการเกษตร จำนวน 211,984 ไร่



คิดเป็นร้อยละ 33.78 พื้นที่ใช้ประโยชน์นอกการเกษตร จำนวน 397,814 ไร่ คิดเป็น ร้อยละ 63.40 และพื้นที่ป่าไม้/ชายเลน จำนวน 17,660 ไร่ คิดเป็นร้อยละ 2.82 จากตารางข้อมูลพบว่าเนื้อที่ใช้ประโยชน์ทางการเกษตรเพิ่มขึ้นจากปี พ.ศ. 2560 คิดเป็นร้อยละ 0.10 หรือประมาณ 563 ไร่ ดังตารางที่ 1.1-9

ตารางที่ 1.1-9 แสดงเนื้อที่ใช้ประโยชน์ทางการเกษตร จังหวัดสมุทรปราการ พ.ศ. 2555 – 2560

ปี พ.ศ.	เนื้อที่ทั้งหมด	เนื้อที่ป่าไม้	เนื้อที่ใช้ประโยชน์ทางการเกษตร (ไร่)	เนื้อที่การใช้ประโยชน์ทางการเกษตร					เนื้อที่การใช้ประโยชน์ทางด้านอื่นๆ
				นาข้าว (ไร่)	พืชไร่ (ไร่)	ไม้ผล/ยืนต้น (ไร่)	ผัก/ไม้ดอก (ไร่)	เกษตรอื่นๆ (ไร่)	
2555	627,558	6,995	211,838	41,377	0	7,108	358	162,995	408,725
2556	627,558	8,642	211,449	41,505	0	7,191	323	162,430	407,467
2557	627,558	14,866	211,421	41,319	0	7,163	322	162,617	401,270
2558	627,558	14,386	211,704	41,486	0	7,188	322	162,708	401,469
2559	627,558	13,727	211,529	41,512	0	7,179	323	162,516	402,301
2560	627,558	13,626	211,421	41,319	0	7,163	322	162,617	402,511
2561	627,557	13,860	212,038	41,542	0	7,131	297	163,068	401,660
2562	627,557	17,660	211,984	41,512	0	7,128	296	163,048	397,814

แหล่งที่มา: สำนักงานเศรษฐกิจการเกษตร

รวบรวมโดย: สำนักงานเกษตรและสหกรณ์จังหวัดสมุทรปราการ

(1) สถานการณ์และแนวโน้มเศรษฐกิจภาคเกษตร

จากการวิเคราะห์มูลค่าผลิตภัณฑ์รวมภาคเกษตรของจังหวัดสมุทรปราการ ในช่วงปี พ.ศ. 2561 – 2562 พบว่า มูลค่าผลิตภัณฑ์รวมภาคเกษตรมีแนวโน้มลดลง โดยในปี พ.ศ. 2562 ภาคเกษตรมีมูลค่าผลิตภัณฑ์รวมเท่ากับ 3,897 ล้านบาท ลดลงจากปีก่อน จำนวน 293 ล้านบาท คิดเป็นร้อยละ 7.51 (มูลค่าผลิตภัณฑ์ภาคเกษตร ปี พ.ศ. 2562) ในขณะที่มูลค่าผลิตภัณฑ์รวมของภาคเกษตรหลักๆ มาจากด้านการประมงที่เพิ่มขึ้นตลอดกลับมีมูลค่าลดลงในปี พ.ศ. 2562 เนื่องจากผลกระทบจากสภาพอากาศที่แปรปรวนทำให้เรือประมงออกจับสัตว์น้ำลดลง และการแก้ไขปัญหาการทำประมงผิดกฎหมาย (IUU Fishing)

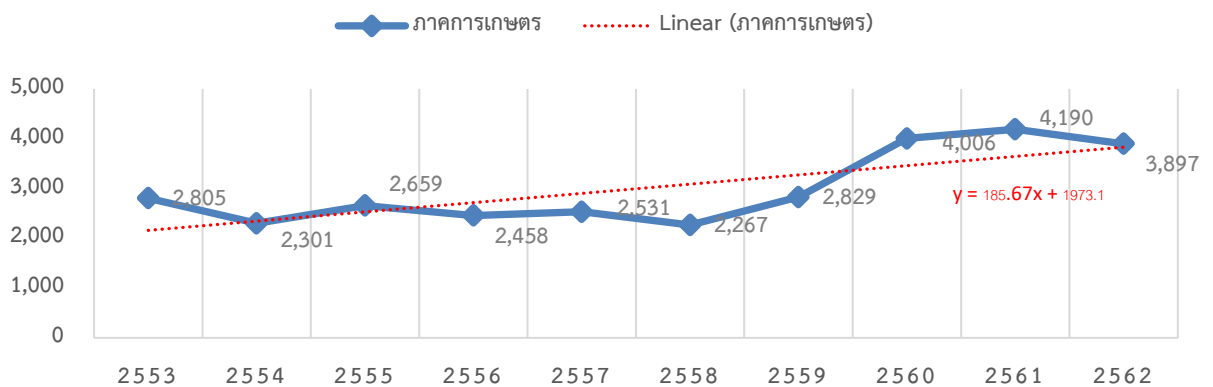

ภาพที่ 1.1-21 มูลค่าผลิตภัณฑ์รวมภาคเกษตรของจังหวัดสมุทรปราการ ปี พ.ศ. 2553 - 2562

การวิเคราะห์ศักยภาพด้านเกษตรของจังหวัดสมุทรปราการ ประกอบด้วยศักยภาพที่สำคัญหลัก ๆ 3 ด้าน คือ ด้านเกษตรกรรม ด้านการประมง และด้านปศุสัตว์ ซึ่งมีรายละเอียดดังนี้

(1.1) ด้านเกษตรกรรม

(1.1.1) พื้นที่การเกษตรและจำนวนครัวเรือนเกษตรกร

ในปี พ.ศ. 2562 จังหวัดสมุทรปราการมีครัวเรือนเกษตรกร จำนวน 10,057 ครัวเรือน และมีพื้นที่เพาะปลูกพืชผลทางการเกษตรทั้งสิ้น 150,049 ไร่ โดยอำเภอบางบ่อมีพื้นที่การเกษตรมากที่สุด คือ 51,036 ไร่ รองลงมาอำเภอบางเสาธง 32,236 ไร่ อำเภอบางพลี 26,442 ไร่ พระสมุทรเจดีย์ 24,293 ไร่ อำเภอเมืองสมุทรปราการ 13,836 ไร่ และอำเภอพระประแดง 2,206 ไร่ ดังตารางที่ 1.1-10 เมื่อวิเคราะห์ข้อมูลจากตารางดังกล่าวจะพบว่าจังหวัดสมุทรปราการมีแนวโน้มพื้นที่การเกษตรกรรมลดลงอย่างต่อเนื่อง สาเหตุมาจากเจ้าของที่ดินที่ให้เกษตรกรเช่าทำกินได้เริ่มทยอยขายที่ดินให้กับนายทุน และประกอบกับมีนิคมอุตสาหกรรมเอเชียสุวรรณภูมิเกิดขึ้นในพื้นที่ที่เคยทำเกษตรกรรม สำหรับครัวเรือนเกษตรกรที่เพิ่มขึ้น เนื่องจากโครงการต่างๆ ที่ภาครัฐให้การสนับสนุนหรือช่วยเหลือมีหลักเกณฑ์และเงื่อนไขต้องเป็นเกษตรกรที่ขึ้นทะเบียนเกษตรกร (ทบก.) จึงทำให้เกษตรกรมาขึ้นทะเบียนครัวเรือนเพิ่มขึ้น

ตารางที่ 1.1-10 แสดงข้อมูลพื้นที่การเกษตรและจำนวนครัวเรือนเกษตรกรแยกตามรายอำเภอ

พ.ศ. 2560-2562

อำเภอ	พ.ศ.2560			พ.ศ.2561			พ.ศ.2562		
	พื้นที่ทั้งหมด (ไร่)	พื้นที่การเกษตร (ไร่)	ครัวเรือนเกษตรกร (ครัวเรือน)	พื้นที่ทั้งหมด (ไร่)	พื้นที่การเกษตร (ไร่)	ครัวเรือนเกษตรกร (ครัวเรือน)	พื้นที่ทั้งหมด (ไร่)	พื้นที่การเกษตร (ไร่)	ครัวเรือนเกษตรกร (ครัวเรือน)
เมืองฯ	119,098	13,955	882	119,098	14,184	851	119,098	13,836	753
พระประแดง	45,855	2,220	1,092	45,855	50,488	3,506	45,855	51,036	3,244
บางพลี	152,430	26,353	1,639	152,430	27,581	1,721	152,430	26,442	1,616
บางบ่อ	153,129	52,321	3,463	153,129	2,406	1,130	153,129	2,206	1,094
พระสมุทรเจดีย์	75,236	20,048	1,420	75,236	20,166	1,480	75,236	24,293	1,411
บางเสาธง	81,809	35,855	1,987	81,809	35,330	2,034	81,809	32,236	1,939
รวม	627,557	150,752	10,483	627,557	150,155	10,702	627,557	150,049	10,057

แหล่งที่มา: สำนักงานเกษตรจังหวัดสมุทรปราการ

หมายเหตุ: ขนาดพื้นที่แปลงจากตารางกิโลเมตรจากแผนพัฒนาจังหวัดสมุทรปราการ (ปี 2560-2562)

(1.1.2) ลักษณะการถือครองที่ดินทางการเกษตร พ.ศ. 2558 – 2562

จากข้อมูลสำนักงานเศรษฐกิจการเกษตรของจังหวัดสมุทรปราการ พบว่าในปี พ.ศ. 2562 เนื้อที่ถือครองเพื่อการเกษตรของจังหวัดสมุทรปราการ มีเนื้อที่ 211,984 ไร่ ลดลงเล็กน้อยจากปี พ.ศ. 2561 ซึ่งมีเนื้อที่ 212,038 ไร่ ลดลงจำนวน 54 ไร่ โดยเนื้อที่ดังกล่าวเป็นของตนเอง จำนวน 121,684 ไร่ และเป็นเนื้อที่ของผู้อื่นซึ่งให้เช่าหรือให้ทำการเกษตรฟรี จำนวน 90,300 ไร่

ตารางที่ 1.1-11 ลักษณะการถือครองที่ดินทางการเกษตร พ.ศ. 2558 – 2562

ปี	เนื้อที่ใช้ ประโยชน์ ทางการเกษตร	เนื้อที่ของตนเอง Owned				เนื้อที่ของผู้อื่น Others				
		รวม	ของ ตนเอง	จำนอง ผู้อื่น	ขาย ฝาก	รวม	เช่าผู้อื่น	รับ จำนอง	รับขาย ฝาก	ได้ทำฟรี
2558	211,704	121,800	121,094	706	-	89,904	60,837	-	-	29,067
2559	211,530	121,615	120,909	706	-	89,916	60,877	-	-	29,038
2560	211,597	121,600	120,889	707	4	89,997	60,970	-	-	29,027
2561	212,038	121,786	121,068	719	-	90,252	61,191	-	-	29,061
2562	211,984	121,684	120,948	736	-	90,300	61,269	-	-	29,031

แหล่งที่มา: สำนักงานเศรษฐกิจการเกษตร

รวบรวมโดย: สำนักงานเกษตรและสหกรณ์จังหวัดสมุทรปราการ

2.3) ข้อมูลเศรษฐกิจภาคการท่องเที่ยว

จังหวัดสมุทรปราการมีสถานที่ท่องเที่ยวที่สำคัญที่หลากหลาย อาทิ เช่น สถานที่ท่องเที่ยวเชิงศิลปวัฒนธรรม เชิงศาสนา เชิงประวัติศาสตร์ เชิงนิเวศ เชิงสุขภาพ และประเพณีที่สำคัญ เนื่องจากมีพื้นที่ติดต่อกับกรุงเทพฯ และจังหวัดปริมณฑลที่มีแหล่งท่องเที่ยวที่หลากหลายเชื่อมโยงเป็นเส้นทางท่องเที่ยว ทั้งนี้ สามารถเดินทางไปกลับได้เพียง 1 วันจึงทำให้นักท่องเที่ยวมีความสะดวกในการเดินทาง และในอนาคตจะมีนักท่องเที่ยวเพิ่มขึ้นอย่างก้าวกระโดด ซึ่งเป็นผลมาจากการเดินทางที่สะดวกจากรถไฟฟ้า และการจัดระบบจราจรที่มีประสิทธิภาพผนวกกับนโยบายส่งเสริมการท่องเที่ยว แบบ One Day Trip และศักยภาพด้านแหล่งท่องเที่ยวในพื้นที่ โดยสามารถจำแนกแหล่งท่องเที่ยวที่สำคัญได้

แหล่งท่องเที่ยวที่สำคัญในจังหวัดสมุทรปราการ จังหวัดสมุทรปราการมีสถานที่ท่องเที่ยวที่สำคัญ ที่หลากหลาย โดยสามารถจำแนกแหล่งท่องเที่ยวที่สำคัญและมีชื่อเสียง ได้ดังนี้

ตารางที่ 1.1-12 แสดงแหล่งท่องเที่ยวที่สำคัญด้านต่าง ๆ

ที่	แหล่งท่องเที่ยว	ความเป็นมา/กิจกรรมสำคัญ	ที่ตั้ง
แหล่งท่องเที่ยวด้านโบราณสถาน			
1	องค์พระสมุทรเจดีย์	พระเจดีย์นี้ตั้งอยู่บนเกาะกลางปากแม่น้ำเจ้าพระยา ทำயป้อมผีเสื้อสมุทร รูปทรงพระเจดีย์เป็นแบบระฆังคว่ำ สูง 38 เมตร ภายในบรรจุพระบรมสารีริกธาตุพระชัยวัฒน์และพระปางห้ามสมุทร	ถ.สุขสวัสดิ์ ต.ปากคลอง บางปลาเกด อ.พระสมุทรเจดีย์
2	อุทยานประวัติศาสตร์ ทหารเรือ หรือป้อม พระจุลจอมเกล้าฯ	เป็นป้อมที่ทันสมัยและมีบทบาทสำคัญยิ่งในการปกป้องอธิปไตยของชาติ ซึ่งเป็นที่ทำการยิงต่อสู้กับอริราชศัตรูมาแล้วครั้งหนึ่งเมื่อ ร.ศ. 112 (พ.ศ. 2436) และที่จารึกอยู่ในความทรงจำของคนไทย	ริมปากแม่น้ำ เจ้าพระยา ต.แหลมฟ้าผ่า อ.พระสมุทรเจดีย์



ตารางที่ 1.1-12 แสดงแหล่งท่องเที่ยวที่สำคัญด้านต่าง ๆ (ต่อ)

ที่	แหล่งท่องเที่ยว	ความเป็นมา/กิจกรรมสำคัญ	ที่ตั้ง
แหล่งท่องเที่ยวด้านโบราณสถาน			
3	ป้อมผีเสื้อสมุทร	สร้างขึ้นในสมัยรัชกาลที่ 2 และมีบทบาทสำคัญในเหตุการณ์ รศ.112 สมัยรัชกาลที่ 5 ภายในมีหิ้ง ปืนเสือหมอบ ซึ่งเป็นปืนใหญ่รุ่นแรกของไทยที่ต้องบรรจุกระสุนที่ท้ายกระบอก อาคารคลังท่นระเบิด คลังกระสุนปืนเสือหมอบ พิพิธภัณฑสถานป้อมผีเสื้อสมุทรที่จัดแสดงนิทรรศการให้ความรู้ นอกจากนี้ยังมีสะพานชมวิวมแม่น้ำเจ้าพระยา และสะพานเดินชมป่าชายเลนที่เจียบสงบจนมีค้างคาวแม่ไก่ นับพันตัวมาอาศัยอยู่	ต. ปากคลองบางปลากด อ.พระสมุทรเจดีย์
4	ป้อมแผลงไฟฟ้า	เป็นป้อมปราการแห่งหนึ่งของ ฐานทัพเมืองนครเขื่อนขันธ์ เป็นเสมือนหนึ่งฐานทัพด้านปากแม่น้ำเจ้าพระยา และเป็นเมืองที่มีป้อมปราการหลายแห่ง เนื่องด้วย พระบาทสมเด็จพระพุทธยอดฟ้าจุฬาโลกมหาราช (รัชกาลที่ 1) มีพระราชดำริที่จะใช้ป้องกันพระราชอาณาจักร ปัจจุบันเทศบาลเมืองพระประแดงได้ทำการบูรณะเป็นที่พักผ่อนหย่อนใจของประชาชน โดยบริเวณข้างบนของป้อมได้จัดปืนใหญ่โบราณหลายกระบอกตั้งไว้ให้ชมรอบๆ บริเวณจัดปลูกต้นไม้ร่มรื่น	ตำบลตลาด ติดกับโรงเรียนเทศบาล พระประแดง
5	พิพิธภัณฑสถานทหารเรือ	เป็นสถานที่รวบรวมและอนุรักษ์วัตถุสิ่งของเครื่องใช้ต่าง ๆ และรวบรวมข้อมูลทางประวัติศาสตร์เกี่ยวกับกองทัพเรือไทยและยุทธนาวีครั้งสำคัญ แบ่งเป็น 2 อาคาร คือ อาคาร 1 จัดแสดงประวัติบุคคลสำคัญที่เกี่ยวกับกองทัพเรือ อาทิ สมเด็จพระเจ้าตากสินมหาราช กรมหลวงชุมพรเขตอุดมศักดิ์ องค์พระบิดาของทหารเรือไทย และห้องจัดแสดงเครื่องแบบต่างๆ ของทหารเรือไทย อาคาร 2 ชั้นล่างจัดแสดงอาวุธยุทโธปกรณ์ต่าง ๆ ชั้น 2 จัดแสดงเกี่ยวกับเรือพระราชพิธี ชั้น 3 เป็นการจัดแสดงนิทรรศการพิเศษ เอเชีย มหาบุรพา วีรกรรมที่ดอนน้อย เรือดำน้ำแห่งราชนาวิกโยธิน และการปฏิบัติการของทหารนาวิกโยธิน เป็นต้น นอกจากนี้ยังมีการจัดแสดงวัตถุอาวุธยุทโธปกรณ์ขนาดใหญ่ในบริเวณโดยรอบ อาทิ เรือดำน้ำ รถสะเทินน้ำสะเทินบก รวมทั้งยังสามารถชมประการแห่งแรกของประเทศไทยได้	ถนนสุขุมวิท ตำบลปากน้ำ ตรงข้ามกับโรงเรียนนายเรือ



ตารางที่ 1.1-12 แสดงแหล่งท่องเที่ยวที่สำคัญด้านต่าง ๆ (ต่อ)

ที่	แหล่งท่องเที่ยว	ความเป็นมา/กิจกรรมสำคัญ	ที่ตั้ง
แหล่งท่องเที่ยวด้านสถาปัตยกรรม			
1	เมืองโบราณ	เป็นพิพิธภัณฑ์กลางแจ้งที่ใหญ่ที่สุดในโลกปัจจุบัน มีสิ่งก่อสร้างสถานที่สำคัญๆ ทั้งที่เป็นแบบจำลองจากภาคเหนือ ตะวันออกเฉียงเหนือ กลางและใต้ ซึ่งสิ่งก่อสร้างมีทั้งขนาดย่อส่วนและเท่าขนาดจริง	ถ.สุขุมวิท กม. 33 ต.บางปูใหม่ อ.เมืองฯ
2	พิพิธภัณฑ์ช่าง เอราวัณ	เป็นสถานที่เก็บรักษาศิลปวัตถุ มรดกทางวัฒนธรรมด้านต่าง ๆ ซึ่งช่างเอราวัณหรือช่างสามเศียร เป็นประติมากรรมลอยตัวด้วยวิธีเคาะมือแห่งแรกที่ใหญ่ที่สุดในโลกทำจากโลหะทองแดง แผ่นเล็กสุดขนาดเท่าฝ่ามือ	ถ.สุขุมวิท ต.บางเมืองใหม่ อ.เมือง
3	ศาลเจ้ามูลนิธิธรรม กตัญญู (เสียนหลอใต้ เทียนกง)	เป็นศาลเจ้าที่สวยงาม สถาปัตยกรรมเพียบพร้อมไปด้วยศิลปวัฒนธรรมของชาวจีนโบราณ ฝีมือแกะสลักหินอันปราณีต เป็นที่ประดิษฐานเทพเจ้าขุนศึกที่ศักดิ์สิทธิ์ของชาวไต้หวัน 5 องค์ คือ เทพเจ้าตระกูลหลี่ เทพเจ้าตระกูลฉือ เทพเจ้าตระกูลอู่ เทพเจ้าตระกูลจู่ และเทพเจ้าตระกูลฟาน ซึ่งเรียกชื่อรวมกันว่า "อู่ฟู่เซียนสี่วย" (โหวงหวังเอี้ย) ภายในบริเวณศาลเจ้าสามารถชมภาพแกะสลักหินเขียวเกี่ยวกับเทพนิยายจีน และตะเกียงไม้ซุบทองคำซึ่งตกแต่งอยู่บนฝ้าเพดาน นอกจากนี้ยังมีศาลเจ้าแม่กวนอิมและเทพเจ้าองค์อื่นๆ เพื่อให้ประชาชนสักการะ เทพเจ้าตระกูลทั้ง 5 หรือ โหวงหวังเอี้ย เป็นยอดขุนพลที่มีความสุจริตมาก เป็นขุนนางที่จงรักภักดีสมัยราชวงศ์หมิงได้เสด็จเดินทางลงใต้จากมณฑล ฮกเกี้ยนถึงเกาะหนานคุนเซินประเทศไต้หวัน เป็นที่เลื่อมใสในหมู่ประชาชน แต่สิ่งที่เป็นจุดเด่นที่นักท่องเที่ยวจะต้องชมและเก็บภาพไว้เป็นที่ระลึกคือ สิ่งโตคู่ ใหญ่ที่สุดในประเทศไทย แกะสลักจากหินหยกเขียวนำเข้าจากประเทศจีน สิ่งโตคู่ตามความเชื่อของชาวจีนถือว่าเป็นสิ่งที่สร้างขึ้นเพื่อเป็นสิริมงคล มีสง่าราศี มองดูน่าเกรงขามยิ่งใหญ่มากเกรียงไกร	ถนนสุขุมวิท ตำบลบางปูใหม่ อำเภอเมือง
4	พระมาลัยหน้าอุโบสถ เก่า วัดพิชัยสงคราม	มีลักษณะเหมือนพระสงฆ์ธรรมดา	วัดพิชัยสงคราม ต.ปากน้ำ อ.เมือง ฯ
5	พระประธานใน อุโบสถวัดชัยมงคล	เป็นพระพุทธรูปสำริดสมัยสุโขทัย	วัดชัยมงคล ต.ปากน้ำ อ.เมือง ฯ
6	พระประธานในอุโบสถ เก่าวัดกลางวรวิหาร	เป็นพระพุทธรูปปางมารวิชัย หน้าตักกว้าง 205 ซม. สร้างด้วยศิลาแลง หุ้มปูนปิดทอง และใบเสมาที่แกะสลักจากหินแกรนิตส่วนยอดแกะสลักเป็นพระเกี้ยว	วัดกลางวรวิหาร ต.ปากน้ำ อ.เมือง ฯ



ตารางที่ 1.1-12 แสดงแหล่งท่องเที่ยวที่สำคัญด้านต่าง ๆ (ต่อ)

ที่	แหล่งท่องเที่ยว	ความเป็นมา/กิจกรรมสำคัญ	ที่ตั้ง
แหล่งท่องเที่ยวด้านสถาปัตยกรรม			
6	พระประธานในอุโบสถเก่าวัดกลางวรวิหาร (ต่อ)	ซุ้มเสมารูปกุบ เอวเสมาคอดเล็ก มีลายนาคสามเศียร เป็นตัวหงา ตัวเสมาตรงกลางแกะสลักเป็นแถวยาว กลางแถบเป็นลายประจายาม ด้านบนมีลายรูปดอกไม้	
7	หลวงพ่อสินสมุทร	เป็นพระประธานในอุโบสถวัดโศการามเป็นพระพุทธรูปทองเหลือง ปางสมาธิอย่างอินเดีย	วัดโศการาม ต.บางปูใหม่ อ.เมือง
8	พระประธานในอุโบสถวัดทรงธรรมวรวิหาร	เป็นพระพุทธรูปปางมารวิชัย สมัยสุโขทัย พระบาทสมเด็จพระจุลจอมเกล้าเจ้าอยู่หัวพระราชทานให้	วัดทรงธรรม วรวิหาร อ.พระประแดง
9	พระประธานในอุโบสถวัดไพชยนต์พลเสพย์	เป็นพระพุทธรูปปูนปั้นบุทอง	วัดไพชยนต์พลเสพย์
10	พระพุทธรูปปางห้ามสมุทรในพระวิหารหน้าพระสมุทรเจดีย์	สร้างในรัชสมัยพระจอมเกล้าเจ้าอยู่หัวและมีพระพุทธรูปปางนี้ในพระอุโบสถวัดโปรดกศเชษฐาราม อีกสององค์	วัดพระสมุทรเจดีย์ วัดโปรดกศเชษฐาราม อ.พระสมุทรเจดีย์
11	หลวงพ่อดโต	เป็นพระพุทธรูปสำริด ตามประวัติมีว่าลอยน้ำมาจากกรุงเก่า	วัดบางพลีใหญ่ใน ต.บางพลีใหญ่ อ.บางพลี
12	พระประธานในอุโบสถวัดป่าเกด	เป็นพระปูนปั้น ลงรักปิดทอง ปางมารวิชัย ประดิษฐานปูนปั้นปิดทอง ประดับกระจก	วัดป่าเกด
13	พระไสยาสน์ (พระนอน)	พระพุทธรูปปางไสยาสน์ที่ใหญ่ที่สุดในประเทศไทย ยาวประมาณ 53 เมตร แล้วสร้างพระวิหารคลุมที่หลัง ความสูงของวิหารเท่าอาคาร 4 ชั้น ภายในองค์พระใหญ่พอที่จะแบ่งให้มีห้องปฏิบัติธรรม เส้าและผนัง มีภาพเขียนเรื่องราวของเทวดา นรก สวรรค์ คติธรรม จำนวนมากมาย กว่า 100 รูป และมีห้องหัวใจพระซึ่งประชาชนนิยมมาปิดทองเพื่อเป็นสิริมงคล	วัดบางพลีใหญ่กลาง ต.บางพลีใหญ่ อ.บางพลี
14	เจดีย์หลวงปู่เผือก	รอบองค์เจดีย์ประดับด้วยกระเบื้องสีส้มและประดับด้วยครุฑ	วัดกิ่งแก้ว ต.ราชาเทวะ อ.บางพลี
15	หลวงพ่อสุจิตตาราม (หลวงพ่อดำ)	เริ่มสร้างตั้งแต่สมัยกรุงศรีอยุธยาเป็นราชธานี เดิมเรียกว่า “วัดสุจิตตาราม” ซึ่งในสมัยนั้นยังไม่มี ความเจริญเท่าใดนักต่อมาถึงสมัยกรุงธนโกสินทร์ สมเด็จพระมหาสมณเจ้ากรมพระยาวชิรญาณวโรรสได้เสด็จมา ณ วัดสุจิตตาราม พระองค์ได้ทราบว่าเป็นประชาชนแถบนี้ เรียกท้องถิ่นนี้ว่า “บางด้วน” ดังนั้นพระองค์จึงคิดที่จะขนานชื่อ วัดสุจิตตาราม เสียใหม่	วัดบางด้วนนอก ต.บางด้วน อ.เมือง



ตารางที่ 1.1-12 แสดงแหล่งท่องเที่ยวที่สำคัญด้านต่าง ๆ (ต่อ)

ที่	แหล่งท่องเที่ยว	ความเป็นมา/กิจกรรมสำคัญ	ที่ตั้ง
แหล่งท่องเที่ยวประเภทการเล่นพื้นบ้าน			
1	สะบ้ามอญ	เป็นประเพณีวัฒนธรรมดั้งเดิมของชาวมอญที่ พระประแดงเพื่อให้หนุ่มสาวพบปะพูดคุยกัน โดยจะเล่นในวันนักขัตฤกษ์	อ.พระประแดง
2	สะบ้าทอย	เป็นการเล่นของผู้ชายในวันสงกรานต์พระประแดง แตกต่างจากสะบ้ามอญตรงที่เป็นเรื่องของผู้ชาย เป็นการประลองความแข็งแรงและความแม่นยำของการ ทอยสะบ้า	วัดทรงธรรม วรวิหาร อ.พระประแดง
ขนบธรรมเนียมและประเพณีท้องถิ่น			
1	ประเพณีรับบัว	เกิดจากชาวมอญพระประแดงที่ไปทำนาในฤดู ทำนา ณ อำเภอบางพลี และเมื่อหมดฤดูก็จะกลับไปพระ ประแดง ซึ่งจะพอดีกับเทศกาลออกพรรษา จึงเก็บ ดอกบัวที่มีอยู่มากมายที่ตำบลบางพลีใหญ่กลับไปด้วย ต่อมาชาวอำเภอบางพลีเห็นว่าชาวมอญมักจะเก็บดอกบัว กลับไปทุกปี จึงเก็บดอกบัวเตรียมไว้ให้ด้วยความเอื้อเฟื้อ เผื่อแผ่ ต่อมาเกิดความคุ้นเคยกันมากขึ้น จึงโยนบัวให้กัน หากอยู่ไกล ต่อมาชาวบ้านซึ่งนิยมถวายดอกบัวแก่พระใน วันออกพรรษาจึงได้สร้างกิจกรรม งานประเพณีรับบัว ให้ได้มีการระลึกถึงกันและเป็นโอกาสให้ได้ร่วมทำบุญ ทำกุศล อีกทั้งยังเป็นการร่วมสนุกกันเป็นประจำทุกปี	วัดบางพลีใหญ่ใน ต.บางพลีใหญ่ อ.บางพลี
2	สงกรานต์ พระประแดง	เป็นงานประเพณีสงกรานต์ที่ยิ่งใหญ่ จัดโดยชาวไทยเชื้อสายมอญ โดยจะเริ่มในวันอาทิตย์แรกหลังวันที่ 13 เมษายน ของทุกปี ซึ่งเดิมเรียกว่า สงกรานต์ปากลัด ในงานมีขบวนแห่ทางสงกรานต์การเล่นพื้นเมืองของ ชาวมอญ เช่น การสรงน้ำพระ รดน้ำขอพรผู้ใหญ่ ปล่อย นกปล่อยปลา การเล่นสะบ้า และเล่นสาดน้ำกัน อย่างสนุกสนาน ขบวนแห่ทางสงกรานต์จะมีสาวงาม แต่งชุดไทยหรือชุดราชมัญญู (มอญ)	อ.พระประแดง
3	งานนมัสการหลวงพ่อบานวัดมงคลโคธาวาส	เป็นงานประจำปีของชาวอำเภอบางบ่อ งานนี้เกิดขึ้น จากคุณความดีแลคุณธรรมอันสูงส่งของหลวงพ่อบาน พุทธศาสนิกชนหลั่งไหลกันมาวัดมงคลโคธาวาส เพื่อนมัสการรูปหล่อจำลองของหลวงพ่อบาน ทุกปีงาน นมัสการหลวงพ่อบาน จัดขึ้นในวันขึ้น 5-7 ค่ำ เดือน 12 ของปี รวม 3 วัน 3 คืน โดยในวันแรกของงานจะมี	วัดมงคลโคธาวาส อ.บางบ่อ



ตารางที่ 1.1-12 แสดงแหล่งท่องเที่ยวที่สำคัญด้านต่าง ๆ (ต่อ)

ที่	แหล่งท่องเที่ยว	ความเป็นมา/กิจกรรมสำคัญ	ที่ตั้ง
ขนบธรรมเนียมและประเพณีท้องถิ่น			
3	งานนมัสการหลวงพ่อปานวัดมงคลโคธาวาส(ต่อ)	การอันเชิญรูปหล่อของหลวงพ่อปานแห่งทางเรือไปตามลำคลองปึกกา เพื่อให้ประชาชนสักการะแล้วแห่กลับวัดมงคลโคธาวาส หลังจากเสร็จสิ้นการกราบไหว้บูชาแล้ว ประชาชนจะสนุกสนานรื่นเริงกับมหรสพต่าง ๆ	
4	งานนมัสการองค์พระสมุทรเจดีย์	เป็นงานประเพณีที่สืบสานกันมายาวนานกว่า 185 ปี เพราะองค์พระสมุทรเจดีย์เป็นที่เคารพสักการะที่ถือเป็นสิ่งศักดิ์สิทธิ์ ซึ่งตั้งอยู่ทางทิศตะวันตกของแม่น้ำเจ้าพระยา ชาวสมุทรปราการจึงจัดให้มีการสมโภชเป็นเวลา 9 วัน 9 คืน ตั้งแต่วันแรม 5 ค่ำ เดือน 11 ในงานประเพณีจะมีมหรสพสมโภชมีการแข่งเรือ และการจำหน่ายสินค้าชุมชน	อำเภอ พระสมุทรเจดีย์
5	งานประเพณีแห่หงส์ธงตะขาบ	มีมานานกว่า 30 ปี จะจัดขึ้นทุกวันที่ 13 เมษายนของทุกปี โดยมีจุดมุ่งหมายเพื่อรำลึกถึงบรรพบุรุษชาวมอญ หงส์เป็นสัญลักษณ์ตัวแทนตำนานการกำเนิดถิ่นฐานของมอญ ณ กรุงหงสาวดี และตะขาบเป็นสัญลักษณ์ของคติธรรมความเชื่อทางพุทธศาสนาที่เปรียบดั่งสัดส่วนในอวัยวะต่าง ๆ ของตัวตะขาบ ชาวมอญทั้ง 7 หมู่บ้าน จะร่วมกันจัดทำธงตะขาบของหมู่บ้านตน และหมุนเวียนกันเป็นเจ้าภาพ โดยมารวมตัวกันที่ศูนย์วัฒนธรรมอ.พระประแดง ตั้งขบวนแห่ไปตามจุดต่าง ๆ ของตลาดพระประแดง หลังจากเสร็จการแห่ ชาวมอญแต่ละหมู่บ้านก็จะนำธงตะขาบไปแขวนที่เสาหงส์ของแต่ละวัดในหมู่บ้าน	อำเภอ พระประแดง
แหล่งท่องเที่ยวเชิงนิเวศและสันทนาการ			
1	ตลาดโบราณบางพลี	เดิมชื่อ “ตลาดศิริโสภณ” เป็นตลาดเก่าแก่ตลาดหนึ่งพื้นที่ตลาดทำจากพื้นไม้ สามารถเดินติดต่อกันได้ถึง 500 เมตร มีอายุประมาณ 141 ปี ตลาดนี้ตั้งอยู่บนฝั่งเหนือของคลองสำโรงช่วงอำเภอบางพลี	ริมคลองสำโรงติดกับวัดบางพลีใหญ่ใน ต.บางพลีใหญ่ อ.บางพลี
2	ตลาดคลองสวน 100 ปี	ก่อตั้งขึ้นโดยชาวจีนกลุ่มหนึ่งเมื่อราว พ.ศ. 2444 นับถึงปัจจุบันเป็นเวลามากกว่า 100 ปี ตลาดแห่งนี้ตั้งอยู่บนฝั่งคลองประเวศบุรีรมย์เชื่อมต่อคลองพระยานาคราช ตลาดคลองสวนเป็นศูนย์รวมของการติดต่อค้าขาย และแลกเปลี่ยนสินค้าของผู้คนจากหมู่บ้านต่าง ๆ หลายหมู่บ้าน บริเวณใกล้กับตลาดคลองสวนมีฟาร์มเพาะเลี้ยงเปิดมากกว่า 10 แห่ง อาหารขึ้นชื่อของที่นี่คือ เป็ดพะโล้	ต.คลองสวน อ.บางป่อ



ตารางที่ 1.1-12 แสดงแหล่งท่องเที่ยวที่สำคัญด้านต่าง ๆ (ต่อ)

ที่	แหล่งท่องเที่ยว	ความเป็นมา/กิจกรรมสำคัญ	ที่ตั้ง
แหล่งท่องเที่ยวเชิงนิเวศและสันทนาการ			
3	ตลาดน้ำบางน้ำผึ้ง	จัดตั้งขึ้นในปี พ.ศ. 2547 นับเป็นตลาดใกล้กรุงที่มีสินค้าหลากหลายทั้งของกินของใช้ของฝากนานาชนิด จัดเป็นซุ้มให้มีทางเดินยาวกว่า 2 กิโลเมตร ขนานไปกับคลองซอยสายเล็ก ๆ ที่แตกแขนงจากแม่น้ำเจ้าพระยา เข้ามาในพื้นที่ที่ทำการเกษตรของชาวบ้าน จัดจำหน่าย ต้นไม้นานาพันธุ์, ปลายสวยงามหลากชนิด, และผลิตผลของชาวบ้าน นอกจากนี้ยังเป็นศูนย์รวมสินค้า OTOP ที่สร้างสรรค์จากคนในชุมชนบางน้ำผึ้งและตำบลใกล้เคียงในจังหวัด สมุทรปราการ เช่น ดอกไม้เก๋เด็ดปลา บ้านรูปสมุนไพรมะลิ ผลิตภัณฑ์จากทะเล โมบายล์ ลูกตีนเป็ดรูปร่างแปลกตา เป็นต้น	หมู่ 10 ต.บางน้ำผึ้ง อ.พระประแดง
4	สถานตากอากาศบางปู	เป็นสถานที่พักผ่อน ซึ่งบริเวณโดยรอบปกคลุมล้อมรอบด้วยป่าชายเลนที่ยังคงความสมบูรณ์ตามระบบนิเวศวิทยา “สะพานสุขตา” ยื่นออกไปสู่ทะเลประมาณ 500 เมตร และมี “ศาลาสุขใจ” ซึ่งเป็นร้านอาหารสวัสดิการของกองอำนวยการสถานพักผ่อนกรมพลศึกษาทหารบก สามารถนั่งรับประทานอาหาร พร้อมทั้งชมทัศนียภาพอ่าวไทยได้ นอกจากนี้ยังมีเส้นทางศึกษาธรรมชาติให้ประชาชนอีกด้วย	เลขที่ 164 ถ.สุขุมวิท อ.เมือง
5	ฟาร์มจระเข้และสวนสัตว์สมุทรปราการ	โดยก่อตั้งขึ้นเมื่อ พ.ศ. 2493 ปัจจุบันเป็นฟาร์มจระเข้ที่ใหญ่ที่สุดในโลก ภายในเป็นสถานเพาะเลี้ยงจระเข้ขนาดต่างๆ กว่า 60,000 ตัว เสือ ลิงชิมแปนซี ชะนี เต่า งู นก อูฐ ฮิปโปโปเตมัส กวาง และปลาจำนวนมาก	555 หมู่ 7 ถ.ท้ายบ้าน ต.ท้ายบ้าน อ.เมืองฯ
6	บึงตะโก	เป็นบึงที่นักท่องเที่ยวนิยมเล่นกีฬาทางน้ำ ได้แก่ เคเบิลสกี และวินด์เซิร์ฟ	175/1 หมู่ 12 ถ.บางนา - ตราด กม.13 ต.บางพลีใหญ่ อ.บางพลี
7	สวนศรีนครเขื่อนขันธ์	เป็นสวนสาธารณะที่มีเนื้อที่ 200 ไร่เศษ แวดล้อมไปด้วยสวนหมากสวนผลไม้ และเป็นพื้นที่สีเขียวที่รัฐบาลกำหนดให้เป็นปอดของประชาชนอีกแห่งหนึ่ง เป็นสถานที่พักผ่อน ออกกำลังกายและศึกษาระบบนิเวศของพันธุ์พืชและพันธุ์สัตว์	ถ.เพชรหิรัญ ต.บางกระเจ้า อ.พระประแดง

(1) สถานการณ์และแนวโน้มเศรษฐกิจภาคท่องเที่ยว

(1.1) ด้านการท่องเที่ยวและบริการ

จากข้อมูลสถิติด้านการท่องเที่ยวของจังหวัดสมุทรปราการ พบว่า จำนวนผู้เยี่ยมชมเยือนมีสถิติลดลงในปี 2563 ทั้งในส่วนนักท่องเที่ยวและนักท่องเที่ยว ซึ่งผู้เยี่ยมชมเยือนส่วนใหญ่เป็นชาวไทยเกินกว่าครึ่งคิดเป็นร้อยละ 75.65 ซึ่งในปี พ.ศ. 2563 พบว่า ผู้เยี่ยมชมเยือนจังหวัดสมุทรปราการ มีจำนวนลดลงจากปีก่อนถึงร้อยละ 63.81 โดยมีจำนวนผู้เยี่ยมชมเยือน 1.26 ล้านคนเศษ สถานการณ์การท่องเที่ยวจังหวัดสมุทรปราการหดตัวมาก เนื่องจากปัจจัยหลายประการ อาทิเช่น สถานการณ์การแพร่ระบาดของโรคติดเชื้อไวรัสโคโรนา 2019 (COVID-19) ปัญหาเศรษฐกิจและกำลังซื้อที่ยังคงลดลง และมาตรการปิดน่านฟ้าและชายแดนระหว่างประเทศ เป็นต้น นอกจากนี้ พบว่า รายได้จากการท่องเที่ยวมีสถิติลดลง ในปี 2563 จังหวัดสมุทรปราการมีรายได้จากการท่องเที่ยว 2,116 ล้านบาท ลดลงจากปีก่อนร้อยละ 69.81 โดยรายได้ส่วนใหญ่มาจากชาวไทย จำนวน 1,418.46 ล้านบาท คิดเป็นร้อยละ 67.03

ตารางที่ 1.1-13 แสดงสถิติการท่องเที่ยวของจังหวัดสมุทรปราการ พ.ศ. 2561 – 2563

รายการ	พ.ศ. 2561	พ.ศ. 2562	พ.ศ. 2563 ^P	อัตราการเปลี่ยนแปลง (%)	
				Percentage change	
				2562	2563
1. จำนวนผู้เยี่ยมชมเยือน¹ (คน)	3,373,639	3,480,752	1,259,565	+3.17	-63.81
ชาวไทย	2,180,958	2,210,121	952,851	+1.34	-56.89
ชาวต่างประเทศ	1,192,681	1,270,631	306,714	+6.54	-75.86
2. จำนวนนักท่องเที่ยว² (คน)	1,037,246	1,197,866	-	+15.49	-
ชาวไทย	619,304	711,739	-	+14.93	-
ชาวต่างประเทศ	417,942	486,127	-	+16.31	-
3. จำนวนนักท่องเที่ยว³ (คน)	2,336,393	2,282,886	-	-2.29	-
ชาวไทย	1,561,654	1,498,504	-	-4.05	-
ชาวต่างประเทศ	774,739	784,504	-	+1.26	-
4. จำนวนวันพักเฉลี่ย⁴ (วัน)	1.90	1.84	-	-0.06	-
ชาวไทย	1.69	1.64	-	-0.05	-
ชาวต่างประเทศ	2.22	2.13	-	-0.09	-
5. ค่าใช้จ่ายเฉลี่ยของผู้เยี่ยมชมเยือน (บาท/คน/วัน)	1,533.670	1,562.79	-	+1.90	-
ชาวไทย	1,313.640	1,345.34	-	+2.41	-
ชาวต่างประเทศ	1,870.780	1,881.30	-	+0.56	-
6. ค่าใช้จ่ายเฉลี่ยของนักท่องเที่ยว (บาท/คน/วัน)	1,983.090	1,991.66	-	+0.43	-
ชาวไทย	1,737.190	1,753.94	-	+0.96	-
ชาวต่างประเทศ	2,260.470	2,259.65	-	-0.04	-
7. ค่าใช้จ่ายเฉลี่ยของนักท่องเที่ยว (บาท/คน/วัน)	1,153.880	1,148.96	-	-0.43	-
ชาวไทย	1,029.750	1,026.99	-	-0.27	-

ตารางที่ 1.1-13 แสดงสถิติการท่องเที่ยวของจังหวัดสมุทรปราการ พ.ศ. 2561 – 2563 (ต่อ)

รายการ	พ.ศ. 2561	พ.ศ. 2562	พ.ศ. 2563 ^P	อัตราการเปลี่ยนแปลง (%)	
				Percentage change	
				2562	2563
ชาวต่างประเทศ	1,404.080	1,381.94	-	-1.58	-
8. รายได้จากผู้เยี่ยมเยือน (ล้านบาท)	6,611.40	7,010.03	2,116.00	+6.03	-69.81
ชาวไทย	3,426.32	3,586.15	1,418.46	+4.66	-60.45
ชาวต่างประเทศ	3,185.12	3,423.88	697.87	+7.50	-79.62
9. จำนวนห้องพัก (ห้อง)	4,380	5,905	5,905	+34.82	00.00
10. อัตราการเข้าพัก (%)	65.76	62.58	21.03	-3.18	-41.55
11. จำนวนผู้เข้าพัก (คน)	983,237	1,147,870	346,866	+16.74	-69.78
ชาวไทย	600,344	690,800	-	+15.07	-
ชาวต่างประเทศ	382,893	457,070	-	+19.37	-

หมายเหตุ P หมายถึง ข้อมูลเบื้องต้น

- 1 ผู้เยี่ยมเยือน (Visitor) หมายถึง ผู้ที่เดินทางเพื่อการท่องเที่ยว และอื่นๆ เช่น การเยี่ยมเพื่อน/ญาติ ทั้งที่พักค้างคืน และไม่พักค้างคืน โดยเป็นการพักค้างในสถานพักแรม บ้านญาติ/บ้านเพื่อน และอื่นๆ
- 2 นักท่องเที่ยว (Tourist) หมายถึง ผู้ที่เดินทางไปเยือนจังหวัดนั้น โดยวัตถุประสงค์ต่างๆ ที่ไม่ใช่การไปทำงาน ประจํา การศึกษา และไม่ใช่นักท่องเที่ยวที่มีภูมิลำเนา หรือศึกษาอยู่ที่จังหวัดนั้นทั้งนี้ต้องพักค้างคืนอย่างน้อย 1 คืน
- 3 นักทัศนจร (Excursionist) หมายถึง ผู้เยี่ยมเยือนที่ไม่พักค้างคืน
- 4 วันพักเฉลี่ย (Average Length of Stay) คำนวณจากวันพักเฉลี่ยของผู้พักในสถานพักแรมและผู้พักในสถานพักแรมและผู้พักบ้านเพื่อนและบ้านญาติ

แหล่งที่มา : กองเศรษฐกิจการท่องเที่ยวและกีฬา สำนักงานปลัดกระทรวงการท่องเที่ยวและกีฬา

(1.2) สินค้าหนึ่งตำบล หนึ่งผลิตภัณฑ์ (OTOP)

1. ข้อมูลการลงทะเบียนผู้ผลิต ผู้ประกอบการ OTO

จังหวัดสมุทรปราการมีผู้ลงทะเบียนเป็นผู้ผลิต ผู้ประกอบการ OTO รวมผลิตภัณฑ์ที่ลงทะเบียนทั้งสิ้น 3,069 ผลิตภัณฑ์

ตารางที่ 1.1-14 แสดงข้อมูลการลงทะเบียนผู้ผลิต ผู้ประกอบการ OTO แยกตามประเภทผลิตภัณฑ์ (ข้อมูล ณ วันที่ 10 สิงหาคม 2564)

อำเภอ	ประเภทผลิตภัณฑ์					
	อาหาร	เครื่องดื่ม	ผ้า เครื่องแต่งกาย	ของใช้ ของตกแต่งของที่ระลึก	สมุนไพรที่ไม่ใช่อาหาร	รวม
เมืองสมุทรปราการ	368	55	132	122	292	969
บางบ่อ	228	37	10	45	106	426
บางพลี	252	35	43	85	121	536



ตารางที่ 1.1-14 แสดงข้อมูลการลงทะเบียนผู้ผลิต ผู้ประกอบการ OTOP แยกตามประเภทผลิตภัณฑ์
(ข้อมูล ณ วันที่ 10 สิงหาคม 2564) (ต่อ)

อำเภอ	ประเภทผลิตภัณฑ์					
	อาหาร	เครื่องดื่ม	ผ้า เครื่องแต่งกาย	ของใช้ ของตกแต่ง ของที่ระลึก	สมุนไพรที่ไม่ใช่อาหาร	รวม
พระประแดง	145	22	54	96	109	426
พระสมุทรเจดีย์	205	19	25	80	91	420
บางเสาธง	132	10	34	26	70	292
รวม	1,330	178	318	454	789	3,069

ตารางที่ 1.1-15 แสดงข้อมูลการลงทะเบียนผู้ผลิต ผู้ประกอบการ OTOP แยกตามการจัดกลุ่มประเภทผลิตภัณฑ์ (Quadrant)
(ข้อมูล ณ วันที่ 10 สิงหาคม 2564)

อำเภอ	ประเภทผลิตภัณฑ์				
	A	B	C	D	รวม
เมืองสมุทรปราการ	51	24	209	685	969
บางบ่อ	16	5	54	351	426
บางพลี	17	2	87	430	536
พระประแดง	5	3	79	339	426
พระสมุทรเจดีย์	24	17	43	336	420
บางเสาธง	12	6	44	230	292
รวม	125	57	516	2,371	3,069

2. ข้อมูลการคัดสรรสุดยอดหนึ่งตำบล หนึ่งผลิตภัณฑ์ไทย ปี พ.ศ 2562 จังหวัดสมุทรปราการ

ตารางที่ 1.1-16 แสดงข้อมูลการคัดสรรสุดยอดหนึ่งตำบล หนึ่งผลิตภัณฑ์ไทย ปี พ.ศ 2562 จังหวัดสมุทรปราการ

อำเภอ	ประเภทผลิตภัณฑ์					
	1 ดาว	2 ดาว	3 ดาว	3 ดาว	4 ดาว	รวม
อาหาร	1		10	34	24	69
เครื่องดื่ม			1	5	1	7
ผ้า เครื่องแต่งกาย		4	15	48	12	79
ของใช้ ของตกแต่ง ของที่ระลึก		11	22	5	3	41
สมุนไพรที่ไม่ใช่อาหาร	5	4	7	29	11	56
รวม	6	19	55	121	51	252

3. ยอดจำหน่ายสินค้า OTOP

ในปีงบประมาณ พ.ศ. 2563 จังหวัดสมุทรปราการ มียอดจำหน่ายสินค้า OTOP ทั้งในประเทศและต่างประเทศของผลิตภัณฑ์ทุกประเภท จำนวน 5,092,766,257 ล้านบาท

ตารางที่ 1.1-17 แสดงยอดจำหน่ายสินค้า OTOP ของผลิตภัณฑ์ทุกประเภท ปีงบประมาณ พ.ศ. 2558 – 2563

ปีงบประมาณ พ.ศ.	ไตรมาสที่ 1	ไตรมาสที่ 1	ไตรมาสที่ 3	ไตรมาสที่ 4	รวม 4 ไตร
	(ล้านบาท)	(ล้านบาท)	(ล้านบาท)	(ล้านบาท)	มาส
2558	563.2436	530.4566	623.9429	508.388	2,326.2
2559	570.9757	767.5364	671.6412	595.9385	2,906.09
2560	730.647	917.03	781.076	652.468	3,081.22
2561	867.429	1,132.08	991.213	817.46	3,808.19
2562	1,106.84	1,371.67	1,242.24	966.827	4,687.58
2563	1,255.72	1,001.31	354.12	2,458.22	5,069.37

แหล่งที่มา : ศูนย์ข้อมูลกลาง กรมการพัฒนาชุมชน กระทรวงมหาดไทย

2.4) ศักยภาพการเพาะปลูกพืชเศรษฐกิจที่สำคัญ

(1) พืชข้อมูลพื้นที่การปลูกเศรษฐกิจที่สำคัญ

ในช่วงปี พ.ศ. 2561 – 2563 จังหวัดสมุทรปราการมีการปลูกพืชเศรษฐกิจที่สำคัญ เช่น ข้าว พืชผัก ไม้ผล รวมทั้งไม้ดอกไม้ประดับ ซึ่งเป็นอาชีพที่สามารถสร้างรายได้ให้กับเกษตรกรของจังหวัด จากตารางข้อมูลในปี 2563

- **ข้าว** จากข้อมูลตามตารางที่ 1.1-18 ข้าวปลูกในพื้นที่ 2 อำเภอ รวม 17,949 ไร่ โดยมีพื้นที่ปลูกที่อำเภอบางบ่อ จำนวน 14,067 ไร่ อำเภอบางเสาธง 3,882 ไร่ สำหรับพันธุ์ข้าวที่เกษตรกรส่วนใหญ่ปลูก ได้แก่ พืชญโลก 2 สุพรรณบุรี 90 ชัยนาท 1 และปทุมธานี 1 ฯลฯ ทั้งนี้ พื้นที่ปลูกข้าวทั้งสองอำเภอดังกล่าวอยู่ในเขตเหมาะสมสำหรับปลูกข้าวตามประกาศกระทรวงเกษตรและสหกรณ์ เมื่อวันที่ 5 กุมภาพันธ์ 2556

- **พืชผักที่สำคัญ** ได้แก่ กระเจต ข้า ตะไคร้ ตามตารางที่ 1.1-19

กระเจต มีแหล่งปลูกที่สำคัญในพื้นที่ 2 อำเภอ รวมพื้นที่ 645 ไร่ ปลูกที่อำเภอบางพลี 377 ไร่ และอำเภอบางเสาธง 268 ไร่

ข้า/ตะไคร้ ส่วนใหญ่เกษตรกรนิยมปลูกบนคันบ่อเลี้ยงปลา/กุ้ง และบริเวณบ้านเพื่อไว้บริโภคในครัวเรือนและเป็นอาชีพเสริมเพิ่มรายได้ มีพื้นที่ปลูกข้า ทั้งสิ้น 1,440 ไร่ ปลูกมากที่สุดที่อำเภอบางบ่อ 1,376 ไร่ รองลงมาอำเภอบางเสาธง 46 ไร่ สำหรับตะไคร้ มีพื้นที่ปลูกรวม 2,239 ไร่ ปลูกมากที่สุดที่อำเภอบางบ่อ 1,281 ไร่ รองลงมาอำเภอบางเสาธง 923 ไร่

- **ไม้ผล** มีการปลูกกระจายอยู่ทุกอำเภอ ได้แก่ มะม่วง กล้วยน้ำว่า กล้วยหอม มะพร้าวอ่อน มะพร้าวแก่ มะนาว ตามตารางที่ 1.1-21

มะม่วง มีพื้นที่ปลูกรวมกันทุกชนิด จำนวน 8,194 ไร่ ปลูกมากที่สุดที่อำเภอบางบ่อ พื้นที่ 2,847 ไร่ รองลงมาอำเภอบางเสาธง 2,511 ไร่ และอำเภอบางพลี 2,009 ไร่

กล้วย เกษตรกรนิยมปลูกกล้วย 2 ชนิด คือ กล้วยน้ำว่าและกล้วยหอม สำหรับกล้วยน้ำว่ามีพื้นที่ปลูกรวมทั้งสิ้น จำนวน 2,505 ไร่ ปลูกมากที่สุดที่อำเภอบางเสาธง จำนวน 964 ไร่ รองลงมา



อำเภอบางบ่อ 604 ไร่ และอำเภอบางพลี 420 ไร่ และกล้วยหอม มีพื้นที่ปลูกรวม 668 ไร่ ปลูกมากในพื้นที่อำเภอบางเสาธง 542 ไร่ รองลงมาอำเภอพระประแดง 81 ไร่ และอำเภอบางบ่อ 24 ไร่

มะพร้าว เกษตรกรนิยมปลูกทั้งมะพร้าวแก่และมะพร้าวอ่อน สำหรับมะพร้าวอ่อน มีพื้นที่ปลูกรวม 1,532 ไร่ ปลูกมากในอำเภอบางบ่อ 757 ไร่ รองลงมาอำเภอบางเสาธง 364 ไร่ และอำเภอพระประแดง 214 ไร่ และมะพร้าวแก่ มีพื้นที่ปลูกรวม 2,448 ไร่ ปลูกมากที่สุดอำเภอบางเสาธง 982 ไร่ รองลงมาอำเภอบางบ่อ 837 ไร่ และอำเภอพระประแดง 296 ไร่

มะนาว มีพื้นที่ปลูกรวม 250 ไร่ ปลูกมากที่อำเภอพระประแดง 189 ไร่ รองลงมาที่อำเภอบางพลี 24 ไร่ และอำเภอเมืองสมุทรปราการ 12 ไร่

ไม้ดอกไม้ประดับ ที่มีการปลูกและจำหน่ายในเชิงพาณิชย์สามารถสร้างรายได้และเป็นอาชีพให้กับเกษตรกรในพื้นที่อำเภอพระประแดง ได้แก่ โกสน พื้นที่ปลูก 11 ไร่ ปาล์มประดับพื้นที่ปลูก 13 ไร่ หมากผู้หมากเมีย พื้นที่ปลูก 34 ไร่ รายละเอียดตามตารางที่ 1.1-20

ตารางที่ 1.1-18 แสดงข้อมูลพื้นที่การปลูกข้าว จำแนกตามรายอำเภอ พ.ศ. 2561 – 2563

อำเภอ	ข้าว					
	พ.ศ. 2561		พ.ศ. 2562		พ.ศ. 2563	
	ข้าวนาปี (ราย/ไร่)	ข้าวนาปรัง (ราย/ไร่)	ข้าวนาปี (ราย/ไร่)	ข้าวนาปรัง (ราย/ไร่)	ข้าวนาปี (ราย/ไร่)	ข้าวนาปรัง (ราย/ไร่)
เมืองสมุทรปราการ	-	-	-	-	-	-
บางบ่อ	618/15,322	515/15,605	704/13,779	709/13,660	732/14,067	697/13,310
บางพลี	-	-	-	-	-	-
พระประแดง	-	-	-	-	-	-
พระสมุทรเจดีย์	-	-	-	-	-	-
บางเสาธง	216/4,902	198/4,113	189/4,068	118/2,541	185/3,682	117/2,535
รวม	834/20,224	713/19,718	893/17,847	827/16,201	917/17,949	814/15,845

แหล่งที่มา: สำนักงานเกษตรจังหวัดสมุทรปราการ

ตารางที่ 1.1-19 แสดงข้อมูลพื้นที่การปลูกพืชไร่/พืชผัก จำแนกตามรายอำเภอ พ.ศ. 2561 – 2563

อำเภอ	พืชไร่/พืชผัก								
	พ.ศ. 2561			พ.ศ. 2562			พ.ศ. 2563		
	กระเจต (ราย/ไร่)	ข่า (ราย/ไร่)	ตะไคร้ (ราย/ไร่)	กระเจต (ราย/ไร่)	ข่า (ราย/ไร่)	ตะไคร้ (ราย/ไร่)	กระเจต (ราย/ไร่)	ข่า (ราย/ไร่)	ตะไคร้ (ราย/ไร่)
เมืองสมุทรปราการ	3/1	5/4	16/3	-	5/4	16/3	-	4/0.14	14/1
บางบ่อ	-	1,367/1,961	557/991	-	901/1,367	552/1,097	-	1,137/1,376	557/1,281
บางพลี	137/380	23/18	27/24	73/393	35/49	27/47	72/377	23/18	27/32
พระประแดง	-	-	-	-	-	2/5	-	-	1/0.13
พระสมุทรเจดีย์	-	-	-	-	-	1/2	-	-	1/2
บางเสาธง	42/215	199/1,031	251/915	47/267	194/1,023	250/1,107	50/268	36/46	260/923
รวม	179/595	1594/3,014	854/1,938	120/660	1,135/2,443	818/2,261	122/645	1,200/1,440	860/2,239

แหล่งที่มา: สำนักงานเกษตรจังหวัดสมุทรปราการ



ตารางที่ 1.1-20 แสดงข้อมูลพื้นที่การปลูกไม้ดอกไม้ประดับ จำแนกตามรายอำเภอ พ.ศ. 2561 – 2563

ไม้ดอกไม้ประดับ									
อำเภอ	พ.ศ. 2561			พ.ศ. 2562			พ.ศ. 2563		
	โกสน (ราย/ไร่)	ปาล์ม ประดับ (ราย/ไร่)	หมากผู้ หมากเมีย (ราย/ไร่)	โกสน (ราย/ไร่)	ปาล์ม ประดับ (ราย/ไร่)	หมากผู้ หมากเมีย (ราย/ไร่)	โกสน (ราย/ไร่)	ปาล์ม ประดับ (ราย/ไร่)	หมากผู้ หมากเมีย (ราย/ไร่)
เมืองสมุทรปราการ	-	-	-	-	-	-	-	-	-
บางบ่อ	-	-	-	-	-	-	-	-	-
บางพลี	-	-	-	-	-	-	-	-	-
พระประแดง	12/17	20/17	35/50	12/17	20/17	35/50	15/11	16/13	29/34
พระสมุทรเจดีย์	-	-	-	-	-	-	-	-	-
บางเสาธง	-	-	-	-	-	-	-	-	-
รวม	12/17	20/17	35/50	12/17	20/17	35/50	15/11	16/13	29/34

แหล่งที่มา: สำนักงานเกษตรจังหวัดสมุทรปราการ

ตารางที่ 1.1-21 แสดงข้อมูลพื้นที่การปลูกไม้ผล จำแนกตามรายอำเภอ พ.ศ. 2561 – 2563

อำเภอ	มะม่วง (ราย/ไร่)	กล้วยน้ำว้า (ราย/ไร่)	กล้วยหอม (ราย/ไร่)	มะพร้าวอ่อน (ราย/ไร่)	มะพร้าวแก่ (ราย/ไร่)	มะนาว (ราย/ไร่)
2561						
เมืองสมุทรปราการ	167/101	16/115	3/1	12/14	11/1	39/20
บางบ่อ	2,653/2,819	175/613	15/19	696/787	518/883	10/15
บางพลี	1,391/1,799	523/442	12/18	189/70	410/209	19/23
พระประแดง	626/482	369/495	80/121	226/293	246/369	269/202
พระสมุทรเจดีย์	7/26	3/3	-	14/113	41/120	6/7
บางเสาธง	987/2,295	573/1,009	213/510	152/219	423/723	15/15
รวม	5,831/7,522	1,806/2,677	323/669	1,289/1,496	1,648/2,305	357/282
2562						
เมืองสมุทรปราการ	167/101	166/119	3/1	29/34	3/1	39/20
บางบ่อ	2,688/3,020	185/565	15/19	701/773	530/904	10/15
บางพลี	2,013/2,318	522/442	12/18	194/145	440/282	20/23
พระประแดง	645/656	377/506	80/111	234/295	248/375	269/202
พระสมุทรเจดีย์	7/25	3/3	-	14/95	41/79	5/3
บางเสาธง	987/2,295	540/803	213/512	152/219	489/1,138	15/15
รวม	6,507/8,415	1,793/2,438	323/661	1,324/1,561	1,751/2,779	358/278
2563						
เมืองสมุทรปราการ	186/120	152/93	3/2	14/14	5/2	41/12
บางบ่อ	2,534/2,847	215/604	16/24	679/757	521/837	17/9
บางพลี	1,541/2,009	478/420	13/19	189/70	410/209	23/24
พระประแดง	695/683	439/421	98/81	223/214	245/296	214/189
พระสมุทรเจดีย์	7/24	2/3	-	14/113	41/120	11/5
บางเสาธง	1,057/2,511	529/964	261/542	284/364	489/982	21/11
รวม	6,020/8,194	1,815/2,505	391/668	1,403/1,532	1,711/2,446	327/250

แหล่งที่มา: สำนักงานเกษตรจังหวัดสมุทรปราการ

จากข้อมูลพื้นที่เพาะปลูกพืชตั้งแต่ปี 2561- 2563 เมื่อวิเคราะห์ข้อมูลการปลูกพืชแต่ละชนิดพบว่าจังหวัดสมุทรปราการ มีแนวโน้มผู้ประกอบการเพิ่มขึ้นเล็กน้อยในพืชผักและไม้ผล บางชนิด เช่น มะพร้าวแก่ มะพร้าวอ่อน กลัวยหอม กลัวยน้ำว่า ตะไคร้ และลดลงในพืชบางชนิด เช่น มะม่วง ข้าว ข้ามนาว ผักกระเฉด ในขณะที่ผลิตภัณฑ์มวลรวมภาคเกษตรเพิ่มขึ้นเพียงเล็กน้อยเช่นกัน ซึ่งสะท้อนภาพของการกระจายรายได้และผลิตภาพในภาคการเกษตร ปี 2563 มีพื้นที่ใช้ประโยชน์ทางการเกษตร จำนวน 211,984 ไร่ คิดเป็นร้อยละ 33.78 ของพื้นที่จังหวัดทั้งหมด

3) ด้านการประมง

3.1) การเพาะเลี้ยงสัตว์น้ำจืด

จากสภาพภูมิศาสตร์ของจังหวัดสมุทรปราการมีพื้นที่ที่เหมาะสมกับการทำประมงน้ำจืดและประมงชายฝั่ง เนื่องจากมีพื้นที่บางส่วนติดชายฝั่งทะเล ได้แก่ อำเภอเมืองสมุทรปราการ อำเภอบางบ่อ และอำเภอพระสมุทรเจดีย์ ประกอบกับกระทรวงเกษตรและสหกรณ์ได้ประกาศ เมื่อวันที่ 9 พฤษภาคม 2556 เรื่อง การกำหนดเขตเหมาะสมสำหรับการเพาะเลี้ยงสัตว์น้ำ (การเพาะเลี้ยงกุ้งทะเลและสัตว์น้ำจืด) โดยวิเคราะห์จากปัจจัยการพัฒนาพื้นที่เพื่อการเพาะเลี้ยงสัตว์น้ำประกอบด้วยความเหมาะสมของดิน แหล่งน้ำ เส้นทางคมนาคมร่วมกับปัจจัยที่เกี่ยวข้อง ซึ่งจังหวัดสมุทรปราการอยู่ในเขตเหมาะสมสำหรับการเพาะเลี้ยงกุ้งทะเลในพื้นที่ 3 อำเภอ 11 ตำบล ได้แก่ อำเภอบางบ่อ (ตำบลคลองด่าน) อำเภอพระสมุทรเจดีย์ (ตำบลนาเกลือในคลองบางปลากด บ้านคลองสวน แหลมฟ้าผ่า และปากคลองบางปลากด) อำเภอเมืองสมุทรปราการ (ตำบลท้ายบ้าน ท้ายบ้านใหม่ บางปู บางปูใหม่ ปากน้ำ) สำหรับพื้นที่เหมาะสมสำหรับการเพาะเลี้ยงสัตว์น้ำจืดอยู่ในพื้นที่ทั้ง 6 อำเภอ 50 ตำบล

การเพาะเลี้ยงสัตว์น้ำจืด ปลาน้ำจืดที่เกษตรกรนิยมเลี้ยง ได้แก่ ปลานิล ปลาสลิด และปลาดุก การเพาะเลี้ยงสัตว์น้ำจืดสามารถเพาะเลี้ยงได้ทุกอำเภอ สำหรับปลานิลมีเนื้อที่เพาะเลี้ยงรวม 31,725.179 ไร่ เลี้ยงมากที่สุดอำเภอบางบ่อ 15,457.249 ไร่ รองลงมาอำเภอบางพลี 9,339.33 ไร่ และอำเภอบางเสาธง 5,246.93 ไร่ ปลาสลิดมีพื้นที่ พื้นที่รวม 9,189.83ไร่ เลี้ยงมากที่สุดที่อำเภอบางบ่อ 6,022.32 ไร่ รองลงมาอำเภอเมืองสมุทรปราการ 2,507.67 ไร่ และอำเภอบางพลี 639.48 ไร่ การเลี้ยงปลาดุกมีพื้นที่รวม 585.86 ไร่ เลี้ยงมากที่สุดที่อำเภอบางบ่อ 381.27 ไร่ รองลงมาอำเภอบางพลี 189.34 ไร่ และอำเภอเมืองสมุทรปราการ 13 ไร่ ดังตารางที่ 1.1-22

เมื่อวิเคราะห์ข้อมูลจากตารางจะพบว่าเกษตรกรนิยมเพาะเลี้ยงปลานิลมากกว่าปลาสลิด เนื่องจากระยะเวลาการเลี้ยงปลาสลิดใช้เวลายาวนานมากกว่าการเลี้ยงปลานิล แต่ปัจจุบันมีการเลี้ยงผสมผสานระหว่างการเลี้ยงปลานิลกับกุ้งขาว หรือปลาสลิดกับกุ้งขาว เนื่องจากกุ้งขาวมีระยะเวลาการเลี้ยงสั้นประมาณ 2-3 เดือน ก็สามารถจับขายได้แล้ว

ตารางที่ 1.1-22 แสดงข้อมูลพื้นที่เพาะเลี้ยงสัตว์น้ำจืด

อำเภอ	การเลี้ยงปลานิล		การเลี้ยงปลาสด		การเลี้ยงปลาดุก	
	จำนวน (ราย)	เนื้อที่ (ไร่)	จำนวน (ราย)	เนื้อที่ (ไร่)	จำนวน (ราย)	เนื้อที่ (ไร่)
อ.เมืองสมุทรปราการ	68	1,544.36	136	2,507.67	3	13
อ.บางบ่อ	875	15,457.249	244	6,022.32	30	381.27
อ.บางพลี	451	9,339.33	28	639.84	7	189.34
อ.บางเสาธง	276	5,246.93	1	20		
อ.พระประแดง	2	0.5			2	2.25
อ.พระสมุทรเจดีย์	11	136.81				
รวม	1,683	31,725.179	409	9,189.83	42	585.86

แหล่งที่มา: สำนักงานประมงจังหวัดสมุทรปราการ ข้อมูล ณ 10 สิงหาคม 2564

ปัจจุบันผู้เลี้ยงสัตว์น้ำของจังหวัดสมุทรปราการมีรูปแบบการเลี้ยงสัตว์น้ำหลายชนิดรวมกันแบบผสมผสานระหว่างการเลี้ยงปลานิลกับกุ้งขาว หรือปลาสดกับกุ้งขาว ซึ่งส่วนใหญ่ที่พบจะเลี้ยงปลานิลกับกุ้งขาว เนื่องจากการเก็บเกี่ยวผลผลิตจากกุ้งขาวที่ปล่อยร่วมกับปลานิลจะได้ 2-3 รอบการผลิตต่อปี เนื่องจากกุ้งขาวมีระยะเวลาการเลี้ยงสั้นประมาณ 2-3 เดือนจะได้ขนาดจับขายได้ ส่วนปลานิลจะเก็บเกี่ยวผลผลิตครั้งเดียว ซึ่งระยะเวลาประมาณ 8-12 เดือน จึงจับขายได้ จากข้อมูลการเลี้ยงปลานิลร่วมกับกุ้งขาว แวนนาไมของจังหวัดสมุทรปราการ ปี 2564 พบว่า มีเนื้อที่ทั้งหมด 19444.294 ไร่ โดยอำเภอบางบ่อ มีเนื้อที่เลี้ยงมากที่สุด 12141.787 ไร่ รองลงมาอำเภอบางเสาธง เนื้อที่ 3914.74 ไร่ และอำเภอบางพลี 2039.9 ไร่ ตามลำดับ ดังตารางที่ 1.1-23

ตารางที่ 1.1-23 แสดงข้อมูลพื้นที่เพาะเลี้ยงปลานิลร่วมกับกุ้งขาวแวนนาไม

อำเภอ	จำนวน (ราย)	เนื้อที่ (ไร่)
เมืองสมุทรปราการ	52	1316.3
บางบ่อ	670	12141.787
บางพลี	78	2039.99
บางเสาธง	205	3914.74
พระประแดง	-	-
พระสมุทรเจดีย์	3	31.48
รวม	1008	19444.297

แหล่งที่มา: สำนักงานประมงจังหวัดสมุทรปราการ ข้อมูล ณ 10 สิงหาคม 2564

2.2) การเพาะเลี้ยงสัตว์น้ำชายฝั่ง

กุ้งเป็นสัตว์น้ำเศรษฐกิจที่นิยมเลี้ยงบริเวณพื้นที่ที่ติดชายฝั่ง โดยเฉพาะกุ้งกุลาดำมีพื้นที่เลี้ยงรวม 14,468.01 ไร่ เลี้ยงมากที่สุด ในอำเภอพระสมุทรเจดีย์ จำนวน 14,177.8 ไร่ รองลงมาอำเภอบางบ่อ 276.21 ไร่ และอำเภอบางเสาธง 14 ไร่ สำหรับกุ้งขาวแวนนาไมเกษตรกรนิยมเลี้ยงร่วมกับปลาชนิดอื่นๆ มีเนื้อที่เลี้ยงรวม 23,298.517 ไร่ เลี้ยงมากที่สุดในพื้นที่อำเภอบางบ่อ 14,570.237 ไร่ รองลงมา อำเภอบางเสาธง 4,043.64 ไร่ และอำเภอเมืองสมุทรปราการ 1,326.8 ไร่



ตารางที่ 1.1-24 แสดงข้อมูลพื้นที่เพาะเลี้ยงสัตว์น้ำชายฝั่ง 1

อำเภอ	ชนิดของกุ้ง			
	กุ้งขาวแวนนาไม		กุ้งกุลาดำ	
	จำนวน (ราย)	เนื้อที่ (ไร่)	จำนวน (ราย)	เนื้อที่ (ไร่)
เมืองสมุทรปราการ	54	1,326.8	-	-
บางบ่อ	804	14,570.237	9	276.21
บางพลี	83	2,134.79	-	-
พระสมุทรเจดีย์	62	1,221.05	541	14,177.8
พระประแดง	1	2	-	-
บางเสาธง	211	4,043.64	-	-
รวม	1,215	3,876.57	1,334	14,468.01

แหล่งที่มา: สำนักงานประมงจังหวัดสมุทรปราการ ข้อมูล ณ 10 สิงหาคม 2564

นอกจากสัตว์น้ำชายฝั่งเศรษฐกิจชนิดที่มีการเลี้ยงสำคัญของจังหวัดสมุทรปราการ ดังกล่าวข้างต้นแล้ว เกษตรกรจังหวัดสมุทรปราการยังมีการเพาะเลี้ยงสัตว์น้ำชายฝั่งชนิดอื่นๆ ที่ทำรายได้ให้กับจังหวัด ได้แก่ หอยแครง หอยแมลงภู่ ปูทะเล ปลากระพงขาว เป็นต้น การเพาะเลี้ยงหอยแครงมีพื้นที่เลี้ยงรวม 6039.73 ไร่ พบมากที่อำเภอพระสมุทรเจดีย์ เนื้อที่เลี้ยง 5455.56 ไร่ รองลงมาอำเภอบางบ่อ เนื้อที่เลี้ยง 578.17 ไร่ และอำเภอเมืองสมุทรปราการ 7 ไร่ นอกจากนี้ยังนิยมเลี้ยงหอยแมลงภู่มีเนื้อที่เลี้ยงรวม 7 ไร่ มีการเลี้ยงที่อำเภอเดียว คือ อำเภอบางบ่อ สำหรับการเลี้ยงปลาทะเลที่นิยมเพาะเลี้ยงมากที่สุด คือ ปลากระพงขาว มีเนื้อที่เลี้ยงรวม 827.33 ไร่ เลี้ยงมากที่อำเภอบางบ่อ เนื้อที่เลี้ยง 497.15 ไร่ รองลงมาอำเภอพระสมุทรเจดีย์ เนื้อที่เลี้ยง 328.18 ไร่ และอำเภอเมืองสมุทรปราการ 2 ไร่

ตารางที่ 1.1-25 แสดงข้อมูลพื้นที่เพาะเลี้ยงสัตว์น้ำชายฝั่ง 2

อำเภอ	ชนิดหอยทะเล				ปลากระพงขาว	
	หอยแครง		หอยแมลงภู่			
	จำนวน (ราย)	เนื้อที่ (ไร่)	จำนวน (ราย)	เนื้อที่ (ไร่)	จำนวน (ราย)	เนื้อที่ (ไร่)
เมืองสมุทรปราการ	1	7	-	-	1	2
บางบ่อ	14	578.17	1	7	27	497.15
บางพลี	-	-	-	-	-	-
บางเสาธง	-	-	-	-	-	-
พระประแดง	-	-	-	-	-	-
พระสมุทรเจดีย์	240	5454.56	-	-	23	328.18
รวม	255	6039.73	1	7	51	827.33

แหล่งที่มา: สำนักงานประมงจังหวัดสมุทรปราการ ข้อมูล ณ 10 สิงหาคม 2564



ตารางที่ 1.1-26 แสดงข้อมูลข้อมูลมาตรฐานสินค้าเกษตร

GAP ด้านการประมง		
มาตรฐาน/ชนิดสินค้า	พื้นที่ (ไร่)	จำนวนปริมาณผลผลิต (กิโลกรัม)
ปลานิล	4,114.25	3,057,100
ปลาดุกบิ๊กอุย	40	42,900
ปลาเบญจพรรณ	350	107,700
ปลาสิด	609.5	121,600
กุ้งก้ามกราม	449.08	121,000
Safety Level ด้านประมง		
ปลาเบญจพรรณ	5,916	3,036,050

แหล่งที่มา: สำนักงานประมงจังหวัดสมุทรปราการ

4) ด้านปศุสัตว์

ในปี พ.ศ. 2563 จังหวัดสมุทรปราการมีเกษตรกรผู้เลี้ยงสัตว์ จำนวน 2,198 ครัวเรือน จากข้อมูลปี พ.ศ. 2561 - 2563 พบว่าจำนวนครัวเรือนผู้เลี้ยงสัตว์เพิ่มขึ้น อีกทั้งในปี พ.ศ. 2563 ภาครัฐมีนโยบายช่วยเหลือเกษตรกรผู้ได้รับผลกระทบจากโรคไวรัสโคโรนา 2019 เกษตรกรรายย่อยตื่นตัวได้มีการลงทะเบียนเกษตรกรเข้าสู่ระบบมากขึ้น อีกทั้งการเลี้ยงสัตว์ของจังหวัดสมุทรปราการเป็นการเลี้ยงแบบรายย่อย มิได้เลี้ยงเป็นฟาร์มขนาดใหญ่หรือเชิงพาณิชย์ แต่เป็นที่ตั้งของโรงงานอุตสาหกรรมแปรรูปผลิตภัณฑ์ด้านปศุสัตว์หลายแห่งอยู่ในพื้นที่จังหวัดสมุทรปราการ โดยการนำเข้าวัตถุดิบจากนอกพื้นที่นำมาแปรรูป ทั้งนี้มีเกษตรกรที่เลี้ยงสัตว์ในอำเภอเมืองสมุทรปราการมากที่สุด 477 ครัวเรือน รองลงมาอำเภอบางพลี จำนวน 444 ครัวเรือน และอำเภอบางบ่อ จำนวน 373 ครัวเรือน ส่วนใหญ่เป็นการเลี้ยงสัตว์ปีก เช่น เป็ด ไก่ และสัตว์เลี้ยงอื่นๆ

ตารางที่ 1.1-27 แสดงข้อมูลจำนวนเกษตรกรผู้เลี้ยงสัตว์ จำแนกตามอำเภอ พ.ศ. 2561-2563

อำเภอ	จำนวนเกษตรกรผู้เลี้ยงสัตว์(ครัวเรือน)		
	ปี พ.ศ. 2561	ปี พ.ศ. 2562	ปี พ.ศ. 2563
เมืองสมุทรปราการ	438	454	477
บางบ่อ	328	371	373
บางพลี	406	461	444
พระประแดง	423	331	340
พระสมุทรเจดีย์	274	341	326
บางเสาธง	216	263	238
รวม	2,085	2,221	2,198

แหล่งที่มา: สำนักงานปศุสัตว์จังหวัดสมุทรปราการ



ตารางที่ 1.1-28 แสดงข้อมูลจำนวนครีวเรือนผู้เลี้ยงสัตว์ปีกเฉพาะที่สำคัญ พ.ศ. 2561-2563

ปี	อำเภอ	ไก่		เป็ด		ห่าน	
		จำนวน (ตัว)	เกษตรกร (ราย)	จำนวน (ตัว)	เกษตรกร (ราย)	จำนวน (ตัว)	เกษตรกร (ราย)
2561	เมือง	10,012	419	241	8	-	-
	บางบ่อ	11,564	295	1,562	83	7,000	4
	บางพลี	7,002	317	720	36	20	1
	พระประแดง	6,143	252	702	39	-	-
	พระสมุทรเจดีย์	10,934	260	257	7	-	-
	บางเสาธง	5,691	207	422	8	-	-
	รวม	51,346	1,750	3,904	181	7,020	5
2562	เมือง	9,671	425	91	5	-	-
	บางบ่อ	12,736	270	2,915	172	7,615	5
	บางพลี	7,419	403	952	48	10	1
	พระประแดง	5,357	242	634	39	-	-
	พระสมุทรเจดีย์	7,723	315	365	7	-	-
	บางเสาธง	5,031	221	428	28	19	2
	รวม	47,937	1,976	5,385	299	7,644	8
2563	เมือง	11,158	457	950	20	-	-
	บางบ่อ	12,305	340	3,981	172	5,836	4
	บางพลี	9,903	389	1,323	46	12	2
	พระประแดง	5,176	244	938	38	-	-
	พระสมุทรเจดีย์	6,421	319	307	6	-	-
	บางเสาธง	7,245	219	938	23	14	1
	รวม	52,208	1,968	8,437	305	5,862	7

แหล่งที่มา: สำนักงานปศุสัตว์จังหวัดสมุทรปราการ

ตารางที่ 1.1-29 แสดงข้อมูลจำนวนสัตว์ใหญ่และครีวเรือนเฉพาะที่สำคัญ พ.ศ. 2561-2563

ปี	อำเภอ	โคเนื้อ		กระบือ		สุกร		แพะ		แกะ	
		จำนวน (ตัว)	เกษตรกร (ราย)	จำนวน (ตัว)	เกษตรกร (ราย)	จำนวน (ตัว)	เกษตรกร (ราย)	จำนวน (ตัว)	เกษตรกร (ราย)	จำนวน (ตัว)	เกษตรกร (ราย)
2561	เมือง	53	4	-	-	52	2	12	1	9	3
	บางบ่อ	115	8	7	1	-	-	108	10	-	-
	บางพลี	144	7	24	3	1	6	89	4	21	2
	พระประแดง	4	1	-	-	-	-	120	12	6	2
	พระสมุทรเจดีย์	89	2	-	-	278	3	300	1	-	-
	บางเสาธง	115	5	-	-	-	-	446	5	33	2
	รวม	520	27	31	4	331	11	1,075	33	69	9
2562	เมือง	29	2	-	-	20	1	-	-	-	-
	บางบ่อ	32	7	11	2	-	-	102	9	-	-
	บางพลี	82	7	26	4	-	-	24	3	14	2
	พระประแดง	11	2	-	-	-	-	116	13	2	1
	พระสมุทรเจดีย์	12	1	-	-	206	2	-	-	-	-
	บางเสาธง	64	5	-	-	-	-	350	7	32	2
	รวม	230	24	37	6	226	3	592	32	48	5

ตารางที่ 1.1-29 แสดงข้อมูลจำนวนสัตว์ใหญ่และครัวเรือนเฉพาะที่สำคัญ พ.ศ. 2561-2563 (ต่อ)

ปี	อำเภอ	โคเนื้อ		กระบือ		สุกร		แพะ		แกะ	
		จำนวน (ตัว)	เกษตรกร (ราย)	จำนวน (ตัว)	เกษตรกร (ราย)	จำนวน (ตัว)	เกษตรกร (ราย)	จำนวน (ตัว)	เกษตรกร (ราย)	จำนวน (ตัว)	เกษตรกร (ราย)
2563	เมือง	9	3	5	2	20	1	30	1	24	1
	บางบ่อ	31	6	-	-	-	-	216	8	-	-
	บางพลี	92	9	27	4	20	1	80	9	22	4
	พระประแดง	5	2	-	-	-	-	124	10	10	1
	พระสมุทรเจดีย์	10	1	-	-	206	2	-	-	-	-
	บางเสาธง	66	6	-	-	-	-	333	4	18	1
	รวม	213	27	32	6	246	4	783	32	74	7

แหล่งที่มา: สำนักงานปศุสัตว์จังหวัดสมุทรปราการ

5) สถาบันเกษตรกรและองค์กรเกษตรกร

ด้วยกระทรวงเกษตรและสหกรณ์มีนโยบายในการใช้แนวคิดและกระบวนการรวมกลุ่มของสถาบันเกษตรกรเป็นพื้นฐานในการเสริมสร้างความเข้มแข็งให้กับเกษตรกรเพื่อให้สามารถประกอบอาชีพได้อย่างยั่งยืนสำหรับเกษตรกรในจังหวัดสมุทรปราการมีการรวมกลุ่มเป็นสหกรณ์การเกษตร จำนวน 4 แห่ง สมาชิก 6,398 ราย สำหรับสถาบันเกษตรกรมีการรวมกลุ่มเป็นวิสาหกิจชุมชนมากที่สุด จำนวน 356 กลุ่ม สมาชิก 3,781 ราย รองลงมาเป็นกลุ่มแม่บ้านเกษตรกร จำนวน 27 กลุ่ม สมาชิก 453 ราย และกลุ่มยุวเกษตรกร 21 กลุ่ม สมาชิก 339 ราย ตามลำดับ

นอกจากนี้ยังมีสหกรณ์นอกภาคเกษตร เช่น สหกรณ์ออมทรัพย์ สหกรณ์เครดิตยูเนียน สหกรณ์บริการสหกรณ์นิคม จำนวน 159 แห่ง สมาชิก 96,108 ราย อีกด้วย ดังตารางที่ 1.1-30

ตารางที่ 1.1-30 ประเภทสหกรณ์และจำนวนสมาชิก ปี 2564

ประเภทสหกรณ์	จำนวนสหกรณ์ (แห่ง)	จำนวนสมาชิก (ราย)
สหกรณ์ภาคการเกษตร	4	6,408
สหกรณ์นอกภาคการเกษตร	155	89,700
รวม	159	96,108

แหล่งที่มา : สำนักงานสหกรณ์จังหวัดสมุทรปราการ ณ สิงหาคม 2564



ตารางที่ 1.1-31 จำนวนและสมาชิกสถาบันเกษตรกรจังหวัดสมุทรปราการ ปี 2563

อำเภอ	กลุ่มเกษตรกร ¹		กลุ่มแม่บ้านเกษตรกร ²		กลุ่มยุวเกษตรกร ³		กลุ่มวิสาหกิจชุมชน ⁴	
	กลุ่ม	สมาชิก	กลุ่ม	สมาชิก	กลุ่ม	สมาชิก	กลุ่ม	สมาชิก
เมืองสมุทรปราการ	-	-	6	80	4	84	76	657
บางบ่อ	-	-	2	30	1	25	61	728
บางพลี	1	44	6	147	7	115	74	761
พระประแดง	1	81	4	53	2	85	75	683
พระสมุทรเจดีย์	-	-	6	78	5	85	37	576
บางเสาธง	-	-	3	65	2	40	33	376
รวม	2	124	27	453	21	379	356	3,781

¹แหล่งที่มา: สำนักงานสหกรณ์จังหวัดสมุทรปราการ ข้อมูล ณ สิงหาคม 2564

²⁻⁴แหล่งที่มา: สำนักงานเกษตรจังหวัดสมุทรปราการ ข้อมูล ณ สิงหาคม 2564

6) การรับรองมาตรฐานสินค้าเกษตรปลอดภัย

จากการที่รัฐบาลมีนโยบายให้ปี พ.ศ. 2547 เป็นปีแห่งความปลอดภัยด้านอาหาร มุ่งเน้นให้ประเทศไทยสามารถผลิตสินค้าเกษตรที่มีคุณภาพถูกสุขอนามัย ปลอดภัยจากค้างและได้มาตรฐาน เพื่อให้ประชาชนมีสุขภาพที่ดี แข็งแรง ปราศจากโรคร้าย และมีชีวิตที่มีคุณภาพ

หน่วยงานในสังกัดกระทรวงเกษตรและสหกรณ์สมุทรปราการ ได้ดำเนินการส่งเสริมการเกษตรตามศักยภาพของพื้นที่ (Zoning) โดยส่งเสริมการผลิตสินค้าเกษตรที่ปลอดภัยและได้มาตรฐาน ลดการใช้สารเคมี กระตุ้นการผลิตให้ได้การรับรองมาตรฐานต่าง ๆ ดังนี้

- มาตรฐานขั้นปลอดภัย (Safety Level)
- มาตรฐานเกี่ยวกับหลักการปฏิบัติทางการเกษตรที่ดี และการปฏิบัติทางการเพาะเลี้ยงสัตว์น้ำที่ดี (GAP)
- มาตรฐานเกี่ยวกับเกษตรอินทรีย์ (ORGANIC)
- มาตรฐานเกี่ยวกับการปฏิบัติที่ดีสำหรับกระบวนการผลิต และการปฏิบัติที่ดีสำหรับการคัดบรรจุ (GMP)
- มาตรฐานเกี่ยวกับระบบการวิเคราะห์อันตรายและจุดวิกฤตที่ต้องควบคุม (HACCP)

โดยในปี 2558 – 2560 ได้มีการรับรองมาตรฐานสินค้าเกษตรปลอดภัยไปแล้ว ดังตารางที่ 1.1-32



ตารางที่ 1.1-32 ฐานข้อมูลสินค้าเกษตรที่ได้รับรองมาตรฐานจังหวัดสมุทรปราการ ปี พ.ศ. 2561 – 2563

ปี	อำเภอ	พืช (GAP)	ประมง			ปศุสัตว์ (GMP/HACCP)	รวม
			GAP	Safety Level	เกษตรอินทรีย์		
2561	เมืองสมุทรปราการ	25	16	42	-	2	85
	บางบ่อ	150	211	212	-	-	573
	บางพลี	19	34	89	-	1	143
	พระประแดง	55	-	-	-	-	55
	พระสมุทรเจดีย์	9	24	-	14	1	48
	บางเสาธง	50	91	63	-	-	204
	อื่นๆ	4	2	-	-	-	6
	รวม	312	378	406	14	4	1,114
2562	เมืองสมุทรปราการ	40	23	31	-	2	96
	บางบ่อ	62	137	152	-	-	351
	บางพลี	100	24	80	-	1	205
	พระประแดง	49	-	-	-	-	49
	พระสมุทรเจดีย์	7	-	-	22	1	30
	บางเสาธง	29	49	55	-	-	133
	อื่นๆ	8	2	-	-	-	10
	รวม	295	235	318	22	4	874
2563	เมืองสมุทรปราการ	22	28	31	-	1	82
	บางบ่อ	103	129	152	-	-	384
	บางพลี	91	46	80	-	1	218
	พระประแดง	124	-	-	-	1	125
	พระสมุทรเจดีย์	9	-	-	25	-	34
	บางเสาธง	106	57	55	-	1	219
	อื่นๆ	-	-	-	-	-	-
	รวม	455	260	318	25	4	1,062

แหล่งที่มา : สำนักงานเกษตรจังหวัดสมุทรปราการ, สำนักงานปศุสัตว์จังหวัดสมุทรปราการ, สำนักงานประมงจังหวัดสมุทรปราการ, ศูนย์วิจัยและพัฒนาการเพาะเลี้ยงสัตว์น้ำจืดสมุทรปราการ

จากการวิเคราะห์ข้อมูลสินค้าเกษตรด้านพืช ประมง ปศุสัตว์ ที่ได้รับรองมาตรฐานสินค้าเกษตรปลอดภัย ปี พ.ศ. 2561 – 2563 พบว่า ในปี 2562 มีสินค้าเกษตรได้มาตรฐานลดลงจากปี 2561 จำนวน 240 ราย (ด้านพืช 17 ราย และด้านประมง 223 ราย) คิดเป็นลดลงร้อยละ 21.54 เนื่องจากใบรับรองหมดอายุ

และเกษตรกรยังไม่มีกรต่อใบรับรอง แต่เมื่อเปรียบเทียบกับปี 2562 กับปี 2563 มีเกษตรกรเพิ่มขึ้น จำนวน 188 ราย (ด้านพืช 160 ราย และด้านประมง 28 ราย) คิดเป็นเพิ่มขึ้นร้อยละ 21.51 เพราะมีการลงพื้นที่เชิงรุกเพื่อดำเนินการประชาสัมพันธ์สร้างการรับรู้เกี่ยวกับประโยชน์ของการต่อทะเบียนใบรับรอง

7) บทวิเคราะห์สถานการณ์และแนวโน้มด้านเศรษฐกิจ/รายได้ในระดับมหภาคและครัวเรือน

จังหวัดสมุทรปราการ มีฐานเศรษฐกิจส่วนใหญ่ อยู่ในภาคอุตสาหกรรมและภาคพาณิชย์กรรม โดยเฉพาะอุตสาหกรรมการผลิต ยานยนต์ ชิ้นส่วนยานยนต์ อุปกรณ์เครื่องจักร ผลิตภัณฑ์โลหะ เคมีภัณฑ์ พลาสติก เครื่องใช้ไฟฟ้า/อิเล็กทรอนิกส์ อาหารแปรรูป การขนส่งสินค้าและบริการ (Logistics) และธุรกิจค้าขายของภาคเอกชน ซึ่งจากการวิเคราะห์ข้อมูล GPP พบว่าในปี พ.ศ. 2562 จังหวัดฯ มีมูลค่าผลิตภัณฑ์มวลรวมจังหวัด (GPP : Gross Provincial Product) จากกิจกรรมการผลิตสินค้าและบริการทุกชนิดในพื้นที่จังหวัดฯ จำนวน 772,498 ล้านบาท สูงเป็นอันดับ 4 ของประเทศ รองจากกรุงเทพมหานคร ชลบุรี และระยอง โดยมีมูลค่าผลิตภัณฑ์มวลรวมจังหวัด (GPP : Gross Provincial Product) ลดลงจากปี พ.ศ. 2561 จำนวน 19,250 ล้านบาท ลดลงคิดเป็นร้อยละ 2.43 และ (GPP Per Capita) อยู่ที่ 349,406 บาท สูงเป็นอันดับ 9 ของประเทศ รองจาก กรุงเทพฯ ชลบุรี ปราจีนบุรี ฉะเชิงเทรา พระนครศรีอยุธยา ภูเก็ต และสมุทรสาคร

จังหวัดสมุทรปราการ มีฐานเศรษฐกิจส่วนใหญ่อยู่ในภาคอุตสาหกรรม และภาคพาณิชย์กรรม โดยเฉพาะอุตสาหกรรมการผลิต ยานยนต์ ชิ้นส่วนยานยนต์ อุปกรณ์เครื่องจักร ผลิตภัณฑ์โลหะ เคมีภัณฑ์ พลาสติก เครื่องใช้ไฟฟ้า/อิเล็กทรอนิกส์ อาหารแปรรูป การขนส่งสินค้าและบริการ (Logistic) และธุรกิจค้าขายของ

จากการวิเคราะห์มูลค่าผลิตภัณฑ์มวลรวมจังหวัดสมุทรปราการ ปี พ.ศ. 2562 ณ ราคาประจำปี พบว่า สัดส่วนโครงสร้างเศรษฐกิจของจังหวัดสมุทรปราการปี พ.ศ. 2562 พบว่าเป็นนอกภาคเกษตร ร้อยละ 99.5 และภาคเกษตรกรรม ร้อยละ 0.5

ตารางที่ 1.1-33 แสดงมูลค่าผลิตภัณฑ์มวลรวมจังหวัด (GPP : Gross Provincial Product) สูงสุด 5 อันดับแรก

ลำดับที่	จังหวัด	GPP (ล้านบาท)	สัดส่วนต่อประเทศไทย (ร้อยละ)
1	กรุงเทพมหานคร	5,709,940	33.79
2	ชลบุรี	1,059,797	6.27
3	ระยอง	993,978	5.88
4	สมุทรปราการ	772,498	4.57
5	ปทุมธานี	434,004	2.57

แหล่งที่มา: สำนักงานสภาพัฒนาการเศรษฐกิจและสังคมแห่งชาติ (GDP 16,898,086)

จากการวิเคราะห์มูลค่าผลิตภัณฑ์มวลรวมจังหวัด (GPP : Gross Provincial Product) ในช่วงปี พ.ศ. 2548 - 2562 พบว่ามูลค่าผลิตภัณฑ์มวลรวมของจังหวัดสมุทรปราการ มีแนวโน้มสูงขึ้นเรื่อย ๆ โดยมีมูลค่าสูงสุด ในปี พ.ศ. 2561 มูลค่าเท่ากับ 791,748 ล้านบาท และลดจกร้อยละ 2.43 ในปี พ.ศ. 2562 มูลค่าเท่ากับ 772,498 ล้านบาท ดังภาพที่ 1.1-22

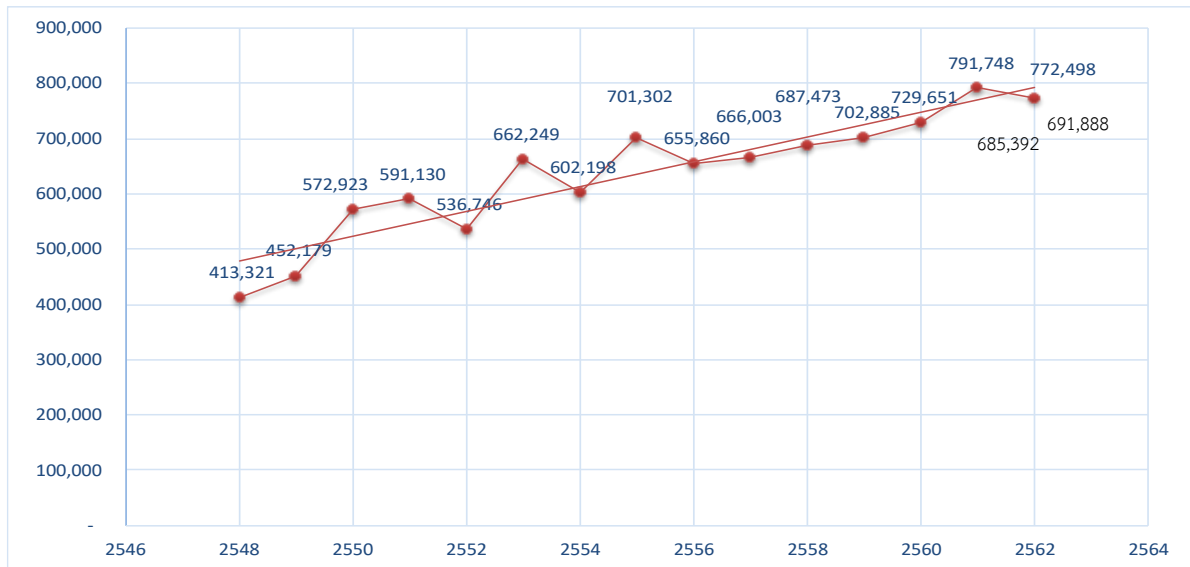

ภาพที่ 1.1-22 แสดงมูลค่าผลิตภัณฑ์มวลรวม (GPP) สมุทรปราการ ณ ราคาประจำปี พ.ศ. 2548-2562

หากเปรียบเทียบมูลค่าผลิตภัณฑ์มวลรวมจังหวัดเฉลี่ยต่อคน (GPP per capita) พบว่า จังหวัดสมุทรปราการมีมูลค่าผลิตภัณฑ์มวลรวมจังหวัดเฉลี่ยต่อคน ปี พ.ศ. 2562 อยู่ที่ 349,406 บาท ซึ่งมีมูลค่าสูงเป็นอันดับ 9 ของประเทศ รองจากระยอง กรุงเทพฯ ชลบุรี ปราจีนบุรี ฉะเชิงเทรา พระนครศรีอยุธยา ภูเก็ต และสมุทรสาคร โดยในช่วงปี พ.ศ. 2554-2562 มีมูลค่าผลิตภัณฑ์มวลรวมจังหวัดเฉลี่ยต่อคนสูงกว่า 3 แสนบาท ซึ่งมูลค่าผลิตภัณฑ์มวลรวมจังหวัดเฉลี่ยต่อคนในปี พ.ศ. 2561 เพิ่มขึ้นจากปี พ.ศ. 2560 จำนวน 22,324 บาท คิดเป็นร้อยละ 6.52 และปี 2562 ลดลงจากปี 2561 จำนวน 14,676 บาท ลดลงคิดเป็นร้อยละ 4.02

ตารางที่ 1.1-34 แสดงมูลค่าผลิตภัณฑ์มวลรวมจังหวัดเฉลี่ยต่อคน (GPP per capita) สูงสุด 10 อันดับแรก

ลำดับที่	จังหวัด	GPP per capita (บาท)
1	ระยอง	988,748
2	กรุงเทพมหานคร	637,397
3	ชลบุรี	571,234
4	ปราจีนบุรี	551,150
5	ฉะเชิงเทรา	459,005
6	พระนครศรีอยุธยา	439,159
7	ภูเก็ต	428,351
8	สมุทรสาคร	388,372
9	สมุทรปราการ	349,406
10	สระบุรี	336,393

แหล่งที่มา: สำนักงานคณะกรรมการพัฒนาการเศรษฐกิจและสังคมแห่งชาติ



ภาพที่ 1.1-23 แสดงมูลค่าผลิตภัณฑ์มวลรวมต่อหัว (GPP per capita) สมุทรปราการ ปี พ.ศ. 2548 – 2562

แหล่งที่มา: สำนักงานสภาพัฒนาการเศรษฐกิจและสังคมแห่งชาติ

สำหรับการวิเคราะห์โครงสร้างทางเศรษฐกิจของจังหวัดสมุทรปราการ พบว่า โครงสร้างทางเศรษฐกิจหลักของจังหวัดฯ ในปี พ.ศ. 2562 ขึ้นอยู่กับเศรษฐกิจนอกภาคเกษตร (มูลค่าผลิตภัณฑ์มวลรวมจังหวัดนอกภาคเกษตร จำนวน 768,601 ล้านบาท คิดเป็นร้อยละ 99.50 และมูลค่าผลิตภัณฑ์มวลรวมจังหวัดในภาคเกษตรจำนวน 3,897 ล้านบาท คิดเป็นร้อยละ 0.50 โดยผลิตภัณฑ์นอกภาคเกษตรที่มีมูลค่าสูงที่สุดได้แก่ ภาคอุตสาหกรรม ร้อยละ 39.54 การขนส่งคลังสินค้า ร้อยละ 21.88 การขายส่งขายปลีก ร้อยละ 15.76 การเงินและการประกันภัย ร้อยละ 3.45 และการบริหารและการบริการสนับสนุน ร้อยละ 3.13

ตารางที่ 1.1-35 แสดงมูลค่าผลิตภัณฑ์มวลรวมจังหวัดสมุทรปราการ ปี พ.ศ. 2562 ณ ราคาประจำปี 2562

สาขาการผลิต	มูลค่า (ล้านบาท)	สัดส่วนโครงสร้าง (ร้อยละ)
ภาคเกษตร	3,897	0.50
เกษตรกรรม การป่าไม้ และการประมง	3,897	0.50
ภาคนอกเกษตร	768,601	99.50
การทำเหมืองแร่และเหมืองหิน	7	-
การผลิตอุตสาหกรรม	305,471	39.54
ไฟฟ้า ก๊าซ และระบบปรับอากาศ	16,875	2.18
การประปาและการจัดการของเสีย	2,872	0.37
การก่อสร้าง	10,579	1.37
การขายส่ง การขายปลีก การซ่อมยานยนต์และจักรยายนยนต์	121,743	15.79
การขนส่ง และสถานที่เก็บสินค้า	169,038	21.88
ที่พักแรมและบริการด้านอาหาร	14,391	1.86
ข้อมูลข่าวสารและการสื่อสาร	7,079	0.92

ตารางที่ 1.1-35 แสดงมูลค่าผลิตภัณฑ์มวลรวมจังหวัดสมุทรปราการ ปี พ.ศ. 2562 ณ ราคาประจำปี 2562 (ต่อ)

สาขาการผลิต	มูลค่า (ล้านบาท)	สัดส่วนโครงสร้าง (ร้อยละ)
การเงินและการประกันภัย	28,326	3.67
กิจกรรมเกี่ยวกับอสังหาริมทรัพย์	18,104	2.34
กิจกรรมวิชาชีพ วิทยาศาสตร์และกิจกรรมทางวิชาการ	8,976	1.16
กิจกรรมการบริหารและบริการสนับสนุนอื่น ๆ	24,217	3.13
การบริหารราชการ การป้องกันประเทศ ฯ	12,238	1.58
การศึกษา	4,093	0.53
กิจกรรมด้านสุขภาพและงานสังคมสงเคราะห์	9,898	1.28
ศิลปะ ความบันเทิงและนันทนาการ	1,125	0.15
กิจกรรมการบริการด้านอื่น ๆ	13,551	1.75
ผลิตภัณฑ์มวลรวมจังหวัด	772,498	100.00
ผลิตภัณฑ์มวลรวมจังหวัดต่อคน (บาท)	349,406	-
ประชากร (1,000 คน)	2,211	-

แหล่งที่มา: สำนักงานสภาพัฒนาการเศรษฐกิจและสังคมแห่งชาติ

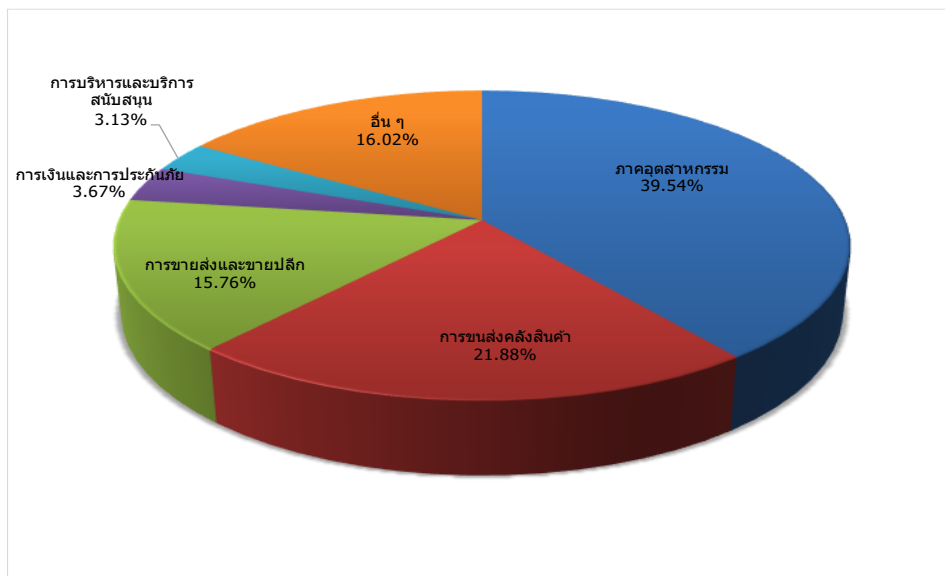

ภาพที่ 1.1-24 แสดงสัดส่วนผลิตภัณฑ์มวลรวมจังหวัด (GPP) สมุทรปราการ รายสาขาการผลิต ปี 2562

จากตัวเลขผลิตภัณฑ์มวลรวมจังหวัดสมุทรปราการ ปี พ.ศ. 2558 – 2562 จำแนกตามสาขาการผลิต พบว่า โครงสร้างทางเศรษฐกิจส่วนใหญ่ในช่วง 5 ปีนี้ ขึ้นอยู่กับภาคอุตสาหกรรมเป็นหลัก โดยในปี 2561 ผลิตภัณฑ์มวลรวมในภาคอุตสาหกรรมมีมูลค่า 328,511 ล้านบาท และในปี พ.ศ. 2562 มีมูลค่าลดลงจากปีก่อน 23,040 ล้านบาท อันดับสองคือ การขนส่ง สถานที่เก็บสินค้าและการคมนาคม นอกจากนี้ การขายส่งและการขายปลีก และภาคบริการด้านอสังหาริมทรัพย์ ก็มีแนวโน้มเพิ่มขึ้นเช่นกัน ดังตารางที่ 1.1-36



ตารางที่ 1.1-36 แสดงผลิตภัณฑ์มวลรวมจังหวัด ณ ราคาประจำปี จำแนกตามสาขาการผลิต
จังหวัดสมุทรปราการพ.ศ. 2558 – 2562

สาขาการผลิต	มูลค่า (ล้านบาท) ปี 2558	มูลค่า (ล้านบาท) ปี 2559	มูลค่า (ล้านบาท) ปี 2560	มูลค่า (ล้านบาท) ปี 2561	มูลค่า (ล้านบาท) ปี 2562
ภาคเกษตร	2,267	2,829	4,006	4,190	3,897
เกษตรกรรม การป่าไม้ และการประมง	2,267	2,829	4,006	4,190	3,897
ภาคนอกเกษตร	685,206	700,057	725,645	787,557	768,601
การทำเหมืองแร่และเหมืองหิน	8	8	7	7	7
การผลิตอุตสาหกรรม	306,251	291,846	287,066	328,511	305,471
ไฟฟ้า ก๊าซ และระบบปรับอากาศ	13,607	15,979	15,953	16,350	16,875
การประปาและการจัดการของเสีย	2,219	2,515	2,676	2,704	2,872
การก่อสร้าง	9,214	10,408	9,639	11,109	10,579
การขายส่ง การขายปลีก การซ่อมยานยนต์และ จักรยายนต์	91,921	97,525	108,340	123,264	121,743
การขนส่ง และสถานที่เก็บสินค้า	147,868	163,450	174,884	171,286	169,038
ที่พักแรมและบริการด้านอาหาร	8,473	9,019	10,787	12,181	14,391
ข้อมูลข่าวสารและการสื่อสาร	5,350	4,551	5,857	5,619	7,097
การเงินและการประกันภัย	22,974	25,562	26,680	27,352	28,326
กิจกรรมเกี่ยวกับอสังหาริมทรัพย์	12,719	14,318	15,090	17,375	18,104
กิจกรรมวิชาชีพ วิทยาศาสตร์และกิจกรรมทาง วิชาการ	5,237	5,639	6,944	7,310	8,976
กิจกรรมการบริหารและบริการสนับสนุนอื่น ๆ	23,508	22,595	22,824	23,923	24,217
การบริหารราชการ การป้องกันประเทศ ฯ	10,894	10,040	10,727	11,467	12,238
การศึกษา	4,087	4,108	4,253	4,062	4,093
กิจกรรมด้านสุขภาพและงานสังคมสงเคราะห์	8,387	8,766	9,515	10,116	9,898
ศิลปะ ความบันเทิงและนันทนาการ	542	628	847	1,014	1,125
กิจกรรมการบริการด้านอื่น ๆ	11,2215	13,099	13,554	13,906	13,551
ผลิตภัณฑ์มวลรวมจังหวัด	687,473	702,885	726,651	791,748	772,498
ผลิตภัณฑ์มวลรวมจังหวัดต่อคน (บาท)	338,498	338,721	342,297	364,621	349,406
ประชากร (1,000 คน)	2,031	2,075	2,132	2,171	2,211

แหล่งที่มา: สำนักงานสภาพัฒนาการเศรษฐกิจและสังคมแห่งชาติ

รวบรวมโดย : สำนักงานสถิติจังหวัดสมุทรปราการ

1.1.3 ด้านสังคมและความมั่นคง

1) ประชากร

1.1) ประชากรและโครงสร้างประชากร

(1) จำนวนประชากร

จังหวัดสมุทรปราการมีประชากรตามทะเบียนราษฎรมากเป็นอันดับ 12 ของประเทศ และอันดับ 2 ของภาคกลาง รองจากกรุงเทพมหานคร เนื่องจากเป็นจังหวัดฯ รองรับการขยายตัวจากกรุงเทพฯ และสนามบินนานาชาติสุวรรณภูมิ ทั้งในด้านการผลิตภาคอุตสาหกรรม การค้า การบริการและการกระจายตัวของประชากร จึงทำให้จังหวัดฯ มีประชากรที่ย้ายถิ่นจากที่อื่นมาอาศัยอยู่ในพื้นที่เป็นจำนวนมาก ซึ่งมีทั้งประชากรที่เคลื่อนย้ายเข้ามาโดยแจ้งย้ายที่อยู่อย่างถูกต้อง และไม่แจ้งย้ายที่อยู่เข้ามาอาศัยทำให้จำนวนประชากรที่มีอยู่จริงสูงกว่าจำนวนประชากรตามทะเบียนราษฎรเกือบเท่าตัว (บทวิเคราะห์อยู่ในหัวข้อที่ 1.7 ลักษณะทางสังคม) โดยเฉพาะอย่างยิ่งผู้ที่อยู่ในวัยทำงานจะมีรายชื่ออยู่ในทะเบียนราษฎรต่ำกว่ากลุ่มอื่น โดยข้อมูล ณ เดือนธันวาคม ปี พ.ศ. 2563 จังหวัดฯ มีประชากรตามทะเบียนราษฎรทั้งสิ้น 1,351,479 คน แยกเป็นชาย 644,516 คน หญิง 706,963 คน ซึ่งจะพบว่าประชากรส่วนใหญ่อาศัยอยู่ในพื้นที่อำเภอเมืองสมุทรปราการมากที่สุด รองลงมาคืออำเภอบางพลี และอำเภอพระประแดง ตามลำดับ โดยมีอัตราการขยายตัวเพิ่มขึ้นเรื่อยๆ เมื่อเปรียบเทียบกับจำนวนประชากรต่อพื้นที่จังหวัดฯ โดยเฉลี่ยประมาณ 1,345.97 คนต่อตารางกิโลเมตร

ตารางที่ 1.1-37 แสดงจำนวนประชากรแยกตามอำเภอ พ.ศ. 2561 – ธันวาคม 2563

ปี พ.ศ.	อำเภอ	รวม	ชาย	หญิง	จำนวนบ้าน	ความหนาแน่นประชากร (หน่วย: คน/ตร.กม.)
2561	เมืองสมุทรปราการ	538,715	256,273	282,442	255,118	2,827.16
	พระประแดง	195,712	94,493	101,219	87,355	2,667.47
	บางพลี	255,392	120,412	134,980	155,414	1,047.16
	พระสมุทรเจดีย์	139,370	67,609	71,761	61,993	1,157.75
	บางบ่อ	108,438	52,987	55,451	44,129	442.59
	บางเสาธง	77,751	37,657	40,094	55,409	594.02
รวมทั้งสิ้น		1,315,378	629,431	685,947	659,418	1,310.02
2562	เมืองสมุทรปราการ	544,839	258,672	286,167	268,184	2,837.36
	พระประแดง	193,580	93,435	100,145	88,502	2,667.47
	บางพลี	269,710	127,240	142,470	163,702	1,060.16
	พระสมุทรเจดีย์	144,756	70,131	74,625	65,898	1,158.70
	บางบ่อ	105,782	51,657	54,125	45,990	446.60
	บางเสาธง	86,208	41,639	44,569	61,650	599.10
รวมทั้งสิ้น		1,344,875	642,774	702,875	693,926	1,344.87



ตารางที่ 1.1-37 แสดงจำนวนประชากรแยกตามอำเภอ พ.ศ. 2561 – ธันวาคม 2563 (ต่อ)

ปี พ.ศ.	อำเภอ	รวม	ชาย	หญิง	จำนวนบ้าน	ความหนาแน่นประชากร (หน่วย: คน/ตร.กม.)
2563	เมืองสมุทรปราการ	544,123	257,661	286,462	274,708	2,855.53
	พระประแดง	190,414	91,684	98,730	88,677	2,595.25
	บางพลี	274,763	129,539	145,224	168,186	1,056.78
	พระสมุทรเจดีย์	147,999	71,513	76,486	67,932	1,229.43
	บางบ่อ	113,383	55,132	58,251	51,410	462.76
	บางเสาธง	80,797	38,987	41,810	60,891	703.86
รวมทั้งสิ้น		1,351,479	644,516	706,963	711,804	1,345.97

แหล่งที่มา: สำนักบริหารการทะเบียน กรมการปกครอง ณ เดือนธันวาคม 2563

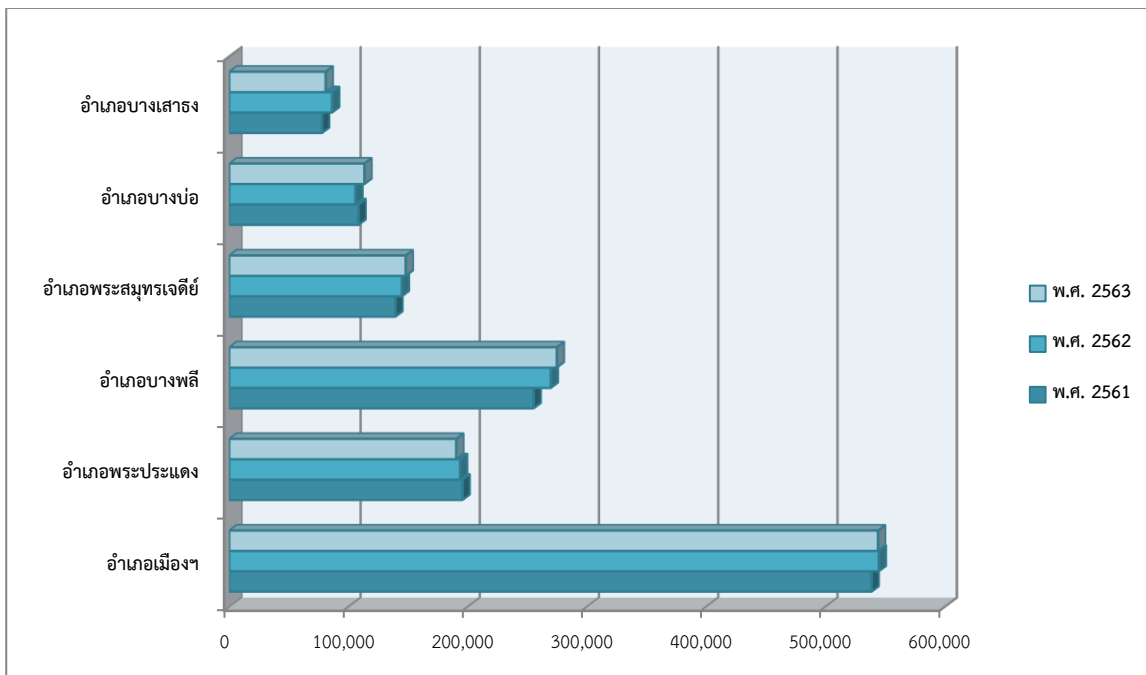

ภาพที่ 1.1-25 แสดงจำนวนประชากร พ.ศ. 2561 – 2563 จำแนกรายอำเภอ

(2) ประชากรตามทะเบียนราษฎร

จังหวัดสมุทรปราการมีประชากรตามทะเบียนราษฎรทั้งสิ้น 1,351,479 คน แยกเป็นชาย 644,516 คน หญิง 706,963 คน ซึ่งจะพบว่าประชากรส่วนใหญ่อาศัยอยู่ในพื้นที่อำเภอเมืองสมุทรปราการมากที่สุด รองลงมาคืออำเภอบางพลี และอำเภอพระประแดง และอำเภอพระสมุทรเจดีย์ ตามลำดับ ดังตารางที่ 1.1 38

ตารางที่ 1.1-38 แสดงจำนวนประชากรแยกตามอำเภอ ณ เดือนธันวาคม 2563

ปี พ.ศ.	อำเภอ	รวม	ชาย	หญิง	จำนวนบ้าน	ความหนาแน่นประชากร (คน/ตร.กม.)
2563	เมืองสมุทรปราการ	544,123	257,661	286,462	274,708	2,855.53
	พระประแดง	190,414	91,684	98,730	88,677	2,595.25
	บางพลี	274,763	129,539	145,224	168,186	1,056.78
	พระสมุทรเจดีย์	147,999	71,513	76,486	67,932	1,229.43
	บางบ่อ	113,383	55,132	58,251	51,410	462.76
	บางเสาธง	80,797	38,987	41,810	60,891	703.86
	รวมทั้งสิ้น	รวมทั้งสิ้น	1,351,479	644,516	706,963	711,804

แหล่งที่มา: สำนักบริหารการทะเบียน กรมการปกครอง ณ เดือนธันวาคม 2563

(3) ประชากรแฝง

อย่างไรก็ตาม จังหวัดสมุทรปราการยังมีกลุ่มประชากรแฝงที่ไม่มีชื่อในทะเบียนราษฎร และเดินทางเข้ามาทำงานไปเช้า - เย็นกลับ ซึ่งทำให้ประชากรที่อาศัยอยู่จริงมากกว่าประชากรที่ปรากฏตามทะเบียนราษฎร ซึ่งจังหวัดสมุทรปราการจำนวนประชากรแฝงมากเป็นอันดับ 2 รองจากกรุงเทพฯ จากการสำรวจข้อมูลสัดส่วนประชากรแฝงของจังหวัดสมุทรปราการ โดยสำนักงานสถิติจังหวัดฯ พบว่า จังหวัดสมุทรปราการ มีสัดส่วนประชากรแฝงรวมจำนวน 758,179 คน คิดเป็นร้อยละ 56.10 จำแนกเป็นประชากรที่เดินทางเข้าไปเย็นกลับ 134,607 คน คิดเป็นร้อยละ 9.96 และประชากรที่มาอาศัยอยู่ประจำ แต่ไม่มีการย้ายทะเบียนบ้านเข้ามา จำนวน 623,707 คน คิดเป็นร้อยละ 46.15 ซึ่งเป็นภาระรับผิดชอบของภาครัฐที่จะให้บริการ และดูแลในเรื่องของสุขอนามัย การศึกษา และสาธารณสุขขั้นพื้นฐานให้เพียงพอและทั่วถึง



ภาพที่ 1.1-26 แสดงสัดส่วนประชากรที่เข้ามาอยู่อาศัยจริงและเข้ามาทำงานของจังหวัดสมุทรปราการ

1.2) ประชากรจำแนกตามกลุ่มอายุ

จังหวัดสมุทรปราการ มีโครงสร้างประชากรที่สามารถจำแนกตามกลุ่มอายุ ประกอบด้วย อายุต่ำกว่า 5 ปี (วัยเด็ก) อายุ 5-14 ปี (วัยเรียน) อายุ 15-59 ปี (วัยแรงงาน) และอายุ 60 ปีขึ้นไป (วัยสูงอายุ) มีรายละเอียดดังนี้

ตารางที่ 1.1-39 แสดงประชากรจำแนกตามกลุ่มอายุ พ.ศ. 2561 – 2563

ประชากร จำแนกตามกลุ่มอายุ	พ.ศ. 2561		พ.ศ. 2562		พ.ศ. 2563	
	จำนวน (คน)	ร้อยละ	จำนวน (คน)	ร้อยละ	จำนวน (คน)	ร้อยละ
อายุต่ำกว่า 5 ปี (วัยเด็ก)	66,996	5.09	65,296	4.86	77,322	5.72
อายุ 5-14 ปี (วัยเรียน)	153,262	11.65	153,430	11.41	137,588	10.18
อายุ 15-59 ปี (วัยแรงงาน)	886,096	67.36	878,655	65.33	869,920	66.36
อายุ 60 ปีขึ้นไป (วัยสูงอายุ)	191,404	14.55	202,635	14.71	214,241	15.85
ไม่ทราบ	17,620	1.34	44,859	3.34	25,141	1.86

แหล่งที่มา: ระบบสถิติทางการทะเบียน กรมการปกครอง ข้อมูล ณ เดือนธันวาคม 2563

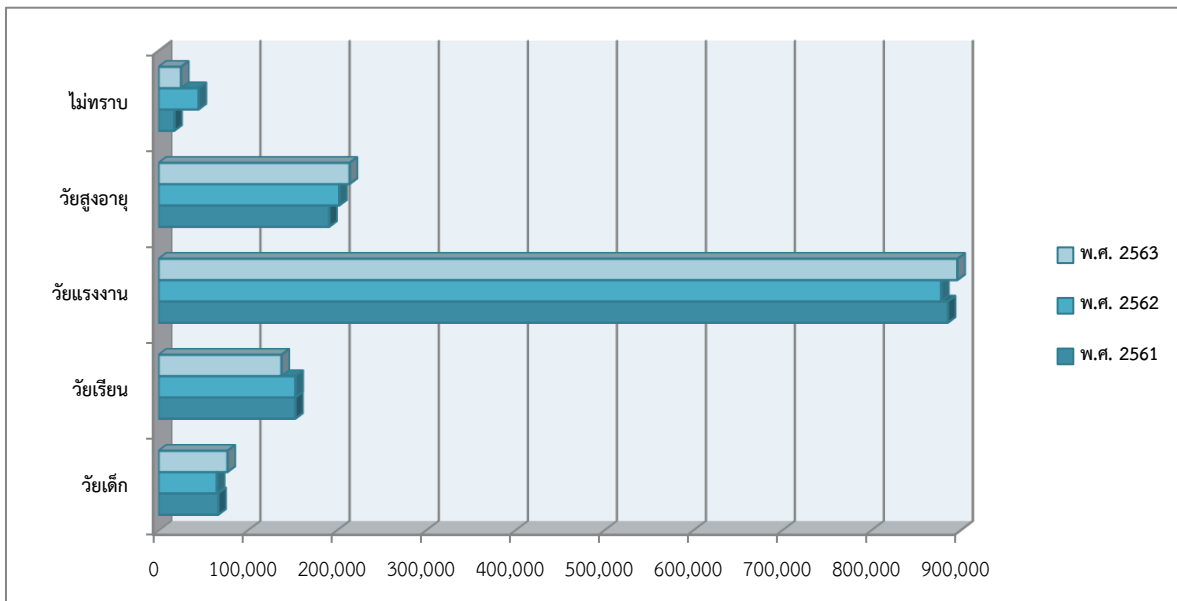

ภาพที่ 1.1-27 แสดงประชากรจำแนกตามกลุ่มอายุ พ.ศ. 2561 - 2563

จากการวิเคราะห์โครงสร้างประชากร โดยจำแนกตามกลุ่มอายุ/กลุ่มประชากร ปี พ.ศ. 2564 พบว่า จังหวัดสมุทรปราการมีประชากรส่วนใหญ่อยู่ในวัยแรงงาน (อายุ 15-59 ปี) คิดเป็นร้อยละ 66 รองลงมาคือ วัยสูงอายุ (อายุ 60 ปีขึ้นไป) คิดเป็นร้อยละ 15 วัยเรียน (อายุ 5- 14 ปี) คิดเป็นร้อยละ 10 และวัยเด็ก (อายุต่ำกว่า 5 ปี) คิดเป็นร้อยละ 5

หากวิเคราะห์สถิติโครงสร้างประชากร จำแนกตามกลุ่มอายุ/กลุ่มประชากร ในช่วง ปี พ.ศ. 2561-2563 พบว่า ประชากรวัยแรงงาน มีจำนวนเพิ่มมากขึ้นในทุกๆ ปี แต่มีสัดส่วนลดลงเล็กน้อยเมื่อเปรียบเทียบกับจำนวนประชากรในภาพรวมปีอื่น ๆ ในขณะที่ประชากรวัยเด็กมีสัดส่วนเพิ่มขึ้นเรื่อยๆ เมื่อเปรียบเทียบกับประชากรในภาพรวมปีอื่น ๆ

จากสถิติโครงสร้างประชากรในกลุ่มประชากรวัยสูงอายุ พบว่า จังหวัดสมุทรปราการ มีจำนวนประชากรวัยสูงอายุเพิ่มขึ้นทุกๆ ปี จากสถิติปี พ.ศ. 2561-2563 อย่างไรก็ตาม สัดส่วนของจำนวนประชากรวัยสูงอายุของจังหวัดสมุทรปราการ ในปี พ.ศ. 2561-2563 นั้น มีสัดส่วนประชากรเกินกว่าร้อยละ 10 ของประชากรทั้งจังหวัด ซึ่งแสดงให้เห็นว่าจังหวัดสมุทรปราการนั้นเป็นสังคมที่ก้าวเข้าสู่สังคมผู้สูงอายุ (Aging society)

1.3) ประชากรจำแนกตามการนับถือศาสนา

จังหวัดสมุทรปราการ มีประชากรส่วนใหญ่นับถือศาสนาพุทธ ร้อยละ 93.53 (1,187,750 คน) รองลงมาคือศาสนาอิสลาม คริสต์ และพราหมณ์ ฮินดู คิดเป็นร้อยละ 3.86 , 2.26 และ 0.31 ตามลำดับ

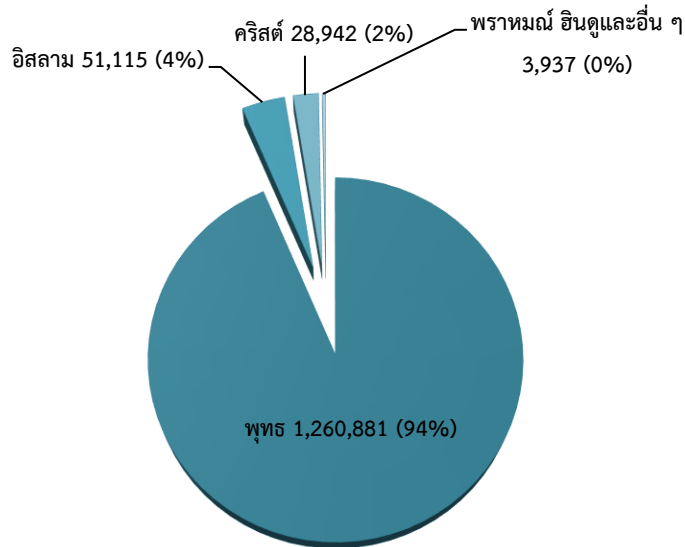

ภาพที่ 1.1-28 แสดงประชากร จำแนกตามการนับถือศาสนา

แหล่งที่มา: สำนักงานพระพุทธศาสนาจังหวัดสมุทรปราการ

2) กลุ่มชาติพันธุ์

จังหวัดสมุทรปราการมีกลุ่มทางชาติพันธุ์ที่หลากหลาย ได้แก่ กลุ่มคนไทยพื้นเมือง มลายู ลาว มอญ จีน ฯลฯ ปัจจัยสำคัญที่ก่อให้เกิดความหลากหลายทางชาติพันธุ์นี้มีหลายสาเหตุด้วยกันคือ กลุ่มมอญที่เข้ามาตั้งถิ่นฐานสร้างชุมชนเมืองหน้าด่านป้องกันศึกทางทะเล กลุ่มลาวที่ถูกกวาดต้อนมาในสมัยสงครามแถบคลองมหาวงษ์และส่วนใหญ่ย้ายกลับไปอยู่แถบนครนายก กลุ่มมลายูมุสลิมที่เข้ามาทำการเกษตรและเป็นแรงงานในการขุดคลองเพื่อชลประทาน กลุ่มคนจีนที่เข้ามาค้าขาย กลุ่มชาติพันธุ์กลุ่มต่างๆ เหล่านี้กลายเป็นประชากรในจังหวัดฯ สืบทอดมาถึงปัจจุบัน เช่น

- **พระประแดงแหล่งมอญ** ในสมัยรัชกาลพระบาทสมเด็จพระพุทธเลิศหล้านภาลัยมีชาวมอญอพยพหนีภัยสงครามเข้ามามากจึงโปรดเกล้าฯ ให้ไปตั้งภูมิลำเนาในแขวงเมืองธนบุรี นนทบุรี และนครเขื่อนขันธ์หรือพระประแดง พระประแดงจึงกลายเป็นชุมชนมอญขนาดใหญ่มาจนถึงปัจจุบัน ต่อมาได้ขยายการตั้งถิ่นฐานไปยังอำเภอบางพลีและอำเภอบางบ่อมีอาชีพทำนาเป็นหลัก ในอำเภอพระประแดงมีวัดทรงธรรม และวัดคันลัด ซึ่งเป็นศูนย์กลางชุมชน กลุ่มชาวไทยเชื้อสายมอญเหล่านี้ยังสามารถรักษาความเชื่อขนบธรรมเนียมประเพณีของตนไว้ได้จนถึงปัจจุบัน เช่น การนับถือผี การสวดมนต์ การเผาศพ ประเพณีสงกรานต์ และการตั้งบ้านเรือน ฯลฯ

- **จีนผู้กุมฐานเศรษฐกิจ** บริเวณอำเภอมืองเป็นย่านชุมชนที่อยู่อาศัยของชาวจีน ซึ่งเข้ามาตั้งรกรากค้าขายริมแม่น้ำเจ้าพระยาบริเวณเมืองสมุทรปราการและริมคลองสำโรงและคลองสาขา มีศาลเจ้าเงินและเจิวตี้ไม้ ได้แก่ ศาลเจ้าแม่ทับทิม ศาลเจ้าพ่อบางพลีใหญ่ และศาลเจ้าตัวปูนเถ่ากง ส่วนศาลเจ้าหลักเมืองเดิมเป็นอาคารทรงไทย แต่เมื่อทรุดโทรมลงผู้ที่เคารพบูชาซึ่งส่วนใหญ่มีเชื้อสายจีนจึงร่วมกันสร้างรูปแบบศาลเจ้าเงินและเมื่อมีการขยายตัวของชุมชน รวมทั้งการให้ความสำคัญกับถนนศาลเจ้าจึงเปลี่ยนมาอยู่ริมถนนแทนศาลเจ้ารุ่นหลังๆ ที่เพิ่งสร้างขึ้นใหม่บางแห่งสร้างโดยชาวจีนได้หันที่เข้ามาทำโรงงานอุตสาหกรรม

3) สถานการณ์และแนวโน้มด้านแรงงาน

จากการวิเคราะห์ข้อมูลโครงสร้างประชากร ปี 2562 สามารถจำแนกตามกลุ่มอายุ พบว่า จังหวัดสมุทรปราการ มีกำลังแรงงาน (อายุ 15 ปีขึ้นไป) จำนวน 878,655 คน (คิดเป็นอัตรามีส่วนร่วมในกำลังแรงงาน ร้อยละ 65.33) ผู้มีงานทำ 1,344,062 คน ผู้ว่างงาน 18,511 คน และมีผู้รอฤดูกาล 221 คน โดยสามารถจำแนกได้ ดังนี้

3.1) การมีงานทำ ผู้มีงานทำในจังหวัดฯ มีงานทำในภาคเกษตรของจังหวัดสมุทรปราการ มีจำนวน 21,964 คน (คิดเป็น ร้อยละ 1.63 ของผู้มีงานทำทั้งหมด) และเป็นผู้มีงานทำนอกภาคเกษตร จำนวน 1,322,103 คน (คิดเป็นร้อยละ 98.37 ของผู้มีงานทำทั้งหมด) โดยทำงานในสาขาการผลิตมากที่สุด จำนวน 622,737 คน (ร้อยละ 46.33) รองลงมาคือ การขายส่ง ขายปลีก ซ่อมแซมยานยนต์ จำนวน 245,089 คน (ร้อยละ 18.23) และ ผู้มีงานทำส่วนใหญ่มีการศึกษาระดับมหาวิทยาลัย จำนวน 313,646 คน (ร้อยละ 23.34)

3.2) การว่างงาน จังหวัดสมุทรปราการ มีผู้ว่างงานประมาณ 19,288 คน มีอัตราว่างงานต่ำ อยู่ที่ร้อยละ 1.36 โดยเป็นเพศชาย จำนวน 9,228 คน และเพศหญิง จำนวน 9,283 คน

3.3) การบริหารจัดการหางานในประเทศ ประจำปีงบประมาณ พ.ศ. 2562 (ข้อมูล ณ สิ้นเดือน กันยายน 2562) นายจ้าง/สถานประกอบการได้แจ้งตำแหน่งงานว่าง จำนวน 24,064 อัตรา มีผู้ลงทะเบียนสมัครงาน จำนวน 12,709 คน และมีการบรรจุงาน จำนวน 9,444 คน คิดเป็นอัตราการบรรจุงานต่อผู้สมัครงาน ร้อยละ 74.31 ส่วนตำแหน่งงานว่างตามระดับการศึกษาที่ต้องการสูงสุด คือ ระดับมัธยมศึกษา 9,012 อัตรา (ร้อยละ 37.45) รองลงมาเป็นระดับปวช.-ปวส. 6,901 อัตรา (ร้อยละ 28.68) และระดับปริญญาตรี 4,983 อัตรา (ร้อยละ 20.71)

3.4) แรงงานต่างด้าว ที่ได้รับอนุญาตทำงานในจังหวัดสมุทรปราการ ณ วันที่ 30 กันยายน 2562 มีแรงงานต่างด้าว จำนวน 121,570 คน จำแนกเป็นกลุ่มต่างๆ ดังนี้

(1) **แรงงานต่างด้าวชั่วคราว** (มาตรา 9) คือ คนต่างด้าวที่ได้รับอนุญาตให้เข้ามาในราชอาณาจักรเป็นการชั่วคราว ตามกฎหมายว่าด้วยคนเข้าเมืองโดยไม่ใช่การอนุญาตให้เข้ามาในฐานะนักท่องเที่ยว หรือผู้เดินทางผ่าน จำนวน 8,583 คน (ร้อยละ 5.74)

(2) **แรงงานต่างด้าวประเภทส่งเสริมการลงทุน** (มาตรา 12) คือ คนต่างด้าวทำงานตามกฎหมายว่าด้วยการส่งเสริมการลงทุน เช่น นักลงทุน ช่างฝีมือ ผู้ชำนาญการ จำนวน 1,647 คน (ร้อยละ 1.10)

(3) **แรงงานต่างด้าวประเภทบุคคลพหุพื้นที่สูง** (มาตรา 13) คือ คนต่างด้าวที่ไม่ได้รับสัญชาติไทยตามกฎหมายว่าด้วยสัญชาติ และกระทรวงมหาดไทยได้ออกเอกสารเพื่อรอพิสูจน์สถานะยื่นขอใบอนุญาตทำงาน จำนวน 3,762 คน (ร้อยละ 2.52)

(4) **แรงงานต่างด้าวนำเข้าตาม MOU** คือ คนต่างด้าว สัญชาติเมียนมา ลาว กัมพูชา ที่เข้ามาทำงานตามความตกลงระหว่างรัฐบาลไทย กับ รัฐบาลประเทศต้นทาง จำนวน 28,244 คน (ร้อยละ 18.89)

(5) **แรงงานต่างด้าวพิสูจน์สัญชาติ** คือ คนต่างด้าวสัญชาติเมียนมา ลาว กัมพูชาที่หลบหนีเข้าเมือง ได้รับผ่อนผันให้ทำงานและอยู่ในราชอาณาจักรเป็นการชั่วคราว ตามมติคณะรัฐมนตรี ได้ผ่านการพิสูจน์สัญชาติและปรับสถานะ การเข้าเมืองถูกกฎหมายเรียบร้อยแล้ว จำนวน 37,410 คน (ร้อยละ 25.02)

(6) **แรงงานต่างด้าวเข้าเมืองผิดกฎหมาย 3 สัญชาติ** คือ คนต่างด้าวสัญชาติเมียนมา ลาว และกัมพูชา ที่หลบหนีเข้าเมือง ได้รับผ่อนผันให้ขึ้นทะเบียนที่ศูนย์บริการจดทะเบียนแรงงานต่างด้าวแบบเบ็ดเสร็จ (One Stop Service) ซึ่งแรงงานต่างด้าวกลุ่มนี้จะได้รับการผ่อนผันให้อยู่ในประเทศไทยเพื่อเข้าสู่กระบวนการพิสูจน์สัญชาติให้แล้วเสร็จภายใน 31 มีนาคม 2561 จำนวน 66,678 คน (ร้อยละ 44.60)

(7) **แรงงานต่างด้าวที่จดทะเบียนกิจการประมงทะเล และกิจการแปรรูปสัตว์น้ำ** ที่ขึ้นทะเบียนคณะกรรมการ เมื่อวันที่ 25 ตุลาคม 2559 และ 24 มกราคม 2560 มีจำนวนแรงงานต่างด้าว ขึ้นทะเบียนจำนวน 3,172 คน จำแนกเป็นประเภทกิจการประมงทะเล 1,243 คน สัญชาติเมียนมา 549 คน สัญชาติลาว 98 คน สัญชาติกัมพูชา 596 คน และประเภทกิจการแปรรูปสัตว์น้ำ 1,929 คน สัญชาติเมียนมา 1,298 คน สัญชาติลาว 45 คน สัญชาติกัมพูชา 586 คน

ทั้งนี้ จังหวัดสมุทรปราการได้มีการจัดตั้งศูนย์รับแจ้งการทำงานของคนต่างด้าว สำหรับผู้ที่เข้ามาทำงานโดยไม่ได้รับอนุญาต ให้เข้ามาสู่กระบวนการทำงานที่ถูกต้อง ในระหว่างวันที่ 24 กรกฎาคม - 8 กันยายน 2560 ซึ่งมีคนต่างด้าวที่ผ่านการตรวจสอบ คัดกรองความสัมพันธ์นายจ้าง-ลูกจ้าง จำนวน 39,055 คน

3.5) การพัฒนาศักยภาพแรงงาน สถาบันพัฒนาฝีมือแรงงาน 1 สมุทรปราการ ประจำปีงบประมาณ พ.ศ. 2562 (ข้อมูล ณ วันที่ 30 กันยายน 2562) มีผู้ผ่านการพัฒนาทักษะฝีมือด้านแรงงานจำนวน 7,129 คน ดังนี้

(1) **การฝึกเตรียมเข้าทำงาน 3 กลุ่มอาชีพ** คือ ธุรกิจและบริการ จำนวน 120 คน และช่างอุตสาหกรรมศิลป์ จำนวน 15 คน

(2) **การฝึกเสริมทักษะเพื่อการส่งเสริมการมีงานทำ** มีผู้ผ่านการฝึก จำนวน 412 คน ได้แก่ ช่างอุตสาหกรรมศิลป์ จำนวน 115 คน ช่างไฟฟ้าและอิเล็กทรอนิกส์และคอมพิวเตอร์ จำนวน 76 คน และช่างก่อสร้าง 181 คน และธุรกิจและบริการ 40 คน

(3) **การฝึกยกระดับฝีมือแรงงาน** มีผู้ผ่านการฝึก จำนวน 3,085 คน โดยกลุ่มอาชีพที่ผ่านการฝึกยกระดับฝีมือสูงสุดคือ ช่างไฟฟ้าอิเล็กทรอนิกส์และคอมพิวเตอร์ จำนวน 755 คน รองลงมา คือ ธุรกิจและบริการ จำนวน 723 คน ช่างเครื่องกล จำนวน 529 คน ช่างอุตสาหกรรม จำนวน 417 ช่างเชื่อมมาตรฐานสากล จำนวน 320 คน ช่างอุตสาหกรรมศิลป์ จำนวน 221 คน และช่างก่อสร้าง จำนวน 120 คน

ในส่วนของ การทดสอบมาตรฐานฝีมือแรงงาน พบว่า มีผู้ผ่านการทดสอบจำนวน 2,557 คน โดยกลุ่มอาชีพที่ผ่านการทดสอบมาตรฐานฝีมือสูงสุดคือ ช่างไฟฟ้าอิเล็กทรอนิกส์และคอมพิวเตอร์ จำนวน 1,953 คน รองลงมา คือ ช่างเครื่องกล จำนวน 326 คน ช่างเชื่อมมาตรฐานสากล จำนวน 100 คน ช่างอุตสาหกรรมศิลป์ 71 คนช่างอุตสาหกรรม จำนวน 53 คน และช่างก่อสร้าง จำนวน 52 คน

3.6) การคุ้มครองแรงงาน การตรวจแรงงานสถานประกอบการประจำปีงบประมาณ พ.ศ. 2563 (ข้อมูล ณ 30 กันยายน 2563) ทั้งสิ้น 803 แห่ง มีลูกจ้างที่ผ่านการตรวจ 61,690 คน โดยสถานประกอบการปฏิบัติไม่ถูกต้องตามกฎหมาย 243 แห่งคิดเป็นร้อยละ 30.26 และพนักงานตรวจแรงงานได้ดำเนินการตามขั้นตอนของกฎหมายกับสถานประกอบการที่ปฏิบัติไม่ถูกต้อง และติดตามให้สถานประกอบการดังกล่าวปฏิบัติให้ถูกต้องตามกฎหมายแล้ว ทั้งนี้ การตรวจแรงงานเป็นการตรวจสถานประกอบการที่ไม่เคยผ่าน

การตรวจภายใน 5 ปี หรือสถานประกอบกิจการขนาดเล็กที่มีลูกจ้าง 1-49 คน หรือสถานประกอบกิจการที่ไม่เคยผ่านการตรวจแรงงาน

3.7) การตรวจความปลอดภัยในการทำงาน การตรวจความปลอดภัยในสถานประกอบการ ประจำปีงบประมาณ พ.ศ. 2563 (ข้อมูล ณ วันที่ 30 กันยายน 2563) ทั้งสิ้น 350 แห่ง ลูกจ้างที่ผ่านการตรวจจำนวน 69,928 คน พบว่า สถานประกอบการปฏิบัติไม่ถูกต้องตามกฎหมายความปลอดภัย มีจำนวน 142 แห่ง คิดเป็นร้อยละ 40.57 และพนักงานตรวจความปลอดภัยได้ดำเนินการตามขั้นตอนของกฎหมายกับสถานประกอบกิจการที่ปฏิบัติไม่ถูกต้อง และติดตามให้สถานประกอบกิจการดังกล่าวปฏิบัติให้ถูกต้องตามกฎหมายแล้ว ทั้งนี้การตรวจความปลอดภัยเป็นการตรวจสถานประกอบกิจการที่มีสถิติการประสบอันตรายสูง และเป็นการตรวจเชิงรุกในสถานประกอบกิจการที่มีความเสี่ยงอาจเกิดการประสบอันตรายสูง

3.8) การประสบอันตราย/เจ็บป่วยจากการทำงาน ประจำปีงบประมาณ พ.ศ. 2563 (ข้อมูล ณ วันที่ 31 ธันวาคม 2563) จังหวัดสมุทรปราการ มีการประสบอันตรายหรือเจ็บป่วย เนื่องจากการทำงาน จำนวน 9,929 คน โดยประเภทของความร้ายแรง พบว่า ส่วนใหญ่จะหยุดงานไม่เกิน 3 วัน จำนวน 6,999 คน คิดเป็นร้อยละ 70.49 และกรณีร้ายแรง จำนวน 2,930 คน คิดเป็นร้อยละ 29.51 ทั้งนี้กรณีร้ายแรง แบ่งเป็นหยุดงานเกิน 3 วัน จำนวน 2,750 คน คิดเป็นร้อยละ 27.70 สูญเสียอวัยวะบางส่วน จำนวน 153 คน คิดเป็นร้อยละ 1.54 และเสียชีวิต จำนวน 27 คน คิดเป็นร้อยละ 0.27

3.9) การเลิกจ้างแรงงาน ประจำปีงบประมาณ พ.ศ. 2563 (ข้อมูล ณ เดือนกันยายน 2563) มีลูกจ้างยื่นคำร้องกรณีถูกเลิกจ้าง 402 แห่ง 3,158 คน เป็นลูกจ้างสัญชาติไทย 3,004 คน เป็นต่างชาติดังกล่าว 154 คน แบ่งเป็น สัญชาติเมียนมา 142 คน สัญชาติลาว 2 คน สัญชาติกัมพูชา 2 คน และสัญชาติอื่น 8 คน

3.10) สถานประกอบการและลูกจ้างในระบบกองทุนประกันสังคม ข้อมูล ณ 30 กันยายน 2562 จังหวัดสมุทรปราการ มีสถานประกอบการ จำนวน 22,820 แห่ง ลูกจ้างมาตรา 33 จำนวน 733,557 คน

4) การศึกษา

4.1) สถานศึกษา

(1) สถานศึกษาจัดการศึกษาขั้นพื้นฐาน สังกัดกระทรวงศึกษาธิการ และกระทรวงการอุดมศึกษา วิทยาศาสตร์ วิจัยและนวัตกรรม

จังหวัดสมุทรปราการมีสถานศึกษาทั้งภาครัฐและเอกชน ที่จัดการศึกษาขั้นพื้นฐาน สังกัดกระทรวงศึกษาธิการ และกระทรวงการอุดมศึกษาฯ จำนวนทั้งสิ้น 275 แห่ง มีจำนวนนักเรียนทั้งสิ้น 180,869 คน ครู 10,342 คน และห้องเรียน 6,480 ห้อง คิดเป็นอัตราส่วนครู ต่อนักเรียน 1:17 และนักเรียนต่อห้องเรียน 1: 28 แสดงว่าจังหวัดฯ อัตราส่วนครูต่อนักเรียน และนักเรียนต่อห้องเรียน เป็นไปตามเกณฑ์ที่สำนักงานคณะกรรมการการศึกษาขั้นพื้นฐาน และสำนักงานคณะกรรมการข้าราชการครูและบุคลากรทางการศึกษากำหนด



ตารางที่ 1.1-40 แสดงจำนวนสถานศึกษา ผู้เรียน ห้องเรียน และครู/ผู้สอน จำแนกตามสังกัด

สังกัด	ภาครัฐและภาคเอกชน				นักเรียน:ครู	นักเรียน:ห้อง
	สถานศึกษา	ผู้เรียน	ครู	ห้องเรียน		
กระทรวงศึกษาธิการ						
สพป.สมุทรปราการ เขต 1	72	34,903	1,869	1,252	1:19	1:29
สพป.สมุทรปราการ เขต 2	71	30,219	1,533	1,110	1:20	1:27
สพม.6	25	48,650	2,483	1,326	1:20	1:37
ศูนย์การศึกษาพิเศษประจำจังหวัดสมุทรปราการ	1	226	32	8	1:7	1:28
สำนักงานคณะกรรมการส่งเสริมการศึกษาเอกชน (เอกชนในระบบ)	105	66,712	4,406	2,774	1:15	1:24
สำนักงานส่งเสริมการศึกษานอกระบบและการศึกษาตามอัธยาศัยจังหวัดสมุทรปราการ (กศน.)	6	20,181	169	169	120:1	120:1
กระทรวงการอุดมศึกษา						
โรงเรียนสาธิตมหาวิทยาลัยราชภัฏธนบุรี	1	159	19	10	1:8	1:16
รวม	275	180,869	10,342	6,480	1:17	1:28

แหล่งที่มา : สำนักงานศึกษาธิการจังหวัดสมุทรปราการ (ข้อมูล ณ วันที่ 18 กรกฎาคม 2563)

(2) สถานศึกษาสังกัดองค์กรปกครองส่วนท้องถิ่น

จังหวัดสมุทรปราการ มีสถานศึกษาสังกัดองค์กรปกครองส่วนท้องถิ่น จำนวน 28 แห่ง มีจำนวนนักเรียนทั้งสิ้น 21,628 คน ครู 1,027 คน และห้องเรียน 541 ห้อง คิดเป็นอัตราส่วนครู ต่อนักเรียน 1:21 และนักเรียนต่อห้องเรียน 1:27 แสดงว่าจังหวัดสมุทรปราการ อัตราส่วนครูต่อนักเรียน และนักเรียนต่อห้องเรียน เป็นไปตามเกณฑ์ที่กำหนด

ตารางที่ 1.1-41 แสดงจำนวนสถานศึกษา ผู้เรียน ห้องเรียน และครู/ผู้สอน สังกัดองค์กรปกครองส่วนท้องถิ่น

สถานศึกษา	สถานศึกษา	ผู้เรียน	ครู	ห้องเรียน	ครู:นักเรียน	ห้อง:นักเรียน
โรงเรียน	28	14,535	775	541	1:19	1:27
ศูนย์พัฒนาเด็กเล็ก	94	7,093	252	-	1:28	-
รวม	122	21,628	1,027	n/a	1:21	n/a

แหล่งที่มา: สำนักงานศึกษาธิการจังหวัดสมุทรปราการ (ข้อมูล ณ วันที่ 18 กรกฎาคม 2563)

หมายเหตุ ข้อมูลการคิดอัตราส่วนนักเรียนต่อห้องเรียนไม่รวมศูนย์พัฒนาเด็กเล็ก

ในปีการศึกษา 2563 จังหวัดสมุทรปราการ มีสถานศึกษาสังกัดองค์กรปกครองส่วนท้องถิ่นรวมจำนวน 122 แห่ง แบ่งเป็น สถานศึกษาในสังกัด จำนวน 28 แห่ง มีนักเรียนจำนวน 14,535 คน และศูนย์พัฒนาเด็กเล็ก ในสังกัด จำนวน 94 แห่ง มีนักเรียนจำนวน 7,093 คน ซึ่งจำนวนนักเรียนในสังกัดองค์กรปกครองส่วนท้องถิ่น มีแนวโน้มเพิ่มขึ้น จากปีการศึกษา 2561 และ 2562

ตารางที่ 1.1-42 แสดงจำนวนสถานศึกษา นักเรียน สังกัดองค์กรปกครองส่วนท้องถิ่น ปีการศึกษา 2561 - 2563

สถานศึกษาในสังกัด อปท.	ปีการศึกษา 2561		ปีการศึกษา 2562		ปีการศึกษา 2563	
	นักเรียน	โรงเรียน	นักเรียน	โรงเรียน	นักเรียน	โรงเรียน
โรงเรียน	12,914	26	13,096	27	14,535	28
ศูนย์พัฒนาเด็กเล็ก	8,255	95	7,774	95	7,093	94
รวม	21,169	121	20,870	122	21,628	122

แหล่งที่มา: สำนักงานศึกษาธิการจังหวัดสมุทรปราการ

(3) สถานศึกษาในระดับอาชีวศึกษา

จังหวัดสมุทรปราการ มีสถานศึกษาในระดับอาชีวศึกษา ทั้งหมด 11 แห่ง โดยแบ่งเป็นภาครัฐ จำนวน 4 แห่ง และภาคเอกชน 7 แห่ง มีจำนวนนักเรียนทั้งสิ้น 11,698 คน ครู 482 คน และห้องเรียน 472 ห้อง

ตารางที่ 1.1-43 แสดงจำนวนสถานศึกษา ผู้เรียน ห้องเรียน และครู/ผู้สอน สังกัดอาชีวศึกษา

สถานศึกษา	ภาครัฐและภาคเอกชน		
	ผู้เรียน	ครู	ห้องเรียน
ภาครัฐ	7,678	294	271
1) วิทยาลัยเทคนิคสมุทรปราการ	4,719	164	166
2) วิทยาลัยสารพัดช่างสมุทรปราการ	521	51	22
3) วิทยาลัยเทคนิคกาญจนาภิเษกสมุทรปราการ	1,698	50	56
4) วิทยาลัยการอาชีพพระสมุทรเจดีย์	740	29	27
ภาคเอกชน	4,020	188	201
5) วิทยาลัยเทคโนโลยีสมุทรปราการ (ช.เทค)	299	20	19
6) เกริกวิทยาลัย	420	32	23
7) วิทยาลัยเทคโนโลยีบริหารธุรกิจ สมุทรปราการ	1,840	54	66
8) วิทยาลัยเทคโนโลยีไทย - ใต้หวัน (ปิติไอ)	364	27	24
9) วิทยาลัยเทคโนโลยีสุวรรณภูมิบริหารธุรกิจ	409	20	24
10) วิทยาลัยเทคโนโลยีเกวลิ้นบริหารธุรกิจ	538	20	27
11) วิทยาลัยไทยโกลบอลบริหารธุรกิจ	150	15	18
รวม	11,698	482	472

แหล่งที่มา: สำนักงานศึกษาธิการจังหวัดสมุทรปราการ (ข้อมูล ณ วันที่ 18 กรกฎาคม 2563)

(4) สถานศึกษาในระดับอุดมศึกษา

จังหวัดสมุทรปราการ มีสถานศึกษาในระดับอุดมศึกษา สังกัดกระทรวงการอุดมศึกษา วิทยาศาสตร์ วิจัยและนวัตกรรม จำนวน 4 แห่ง แบ่งเป็นภาครัฐ 1 แห่ง ภาคเอกชน 3 แห่ง มีจำนวนนักเรียนทั้งสิ้น 19,310 คน ครู 1,250 คน

ตารางที่ 1.1-44 แสดงจำนวนสถานศึกษา ผู้เรียน ห้องเรียน และครู/ผู้สอน สังกัดกระทรวงการอุดมศึกษา

สถานศึกษา	ภาครัฐและภาคเอกชน	
	ผู้เรียน	ครู
ภาครัฐ	1,743	58
1) มหาวิทยาลัยราชภัฏธนบุรี (วิทยาเขตสมุทรปราการ)	1,743	58
ภาคเอกชน	17,567	1,192
2) มหาวิทยาลัยหัวเฉียวเฉลิมพระเกียรติ	6,706	450
3) มหาวิทยาลัยอัสสัมชัญ (วิทยาเขตสมุทรปราการ)	10,064	710
4) สถาบันเทคโนโลยีแห่งสุวรรณภูมิ	797	32
รวม	19,310	1,250

แหล่งที่มา: สำนักงานศึกษาธิการจังหวัดสมุทรปราการ (ข้อมูล ณ เดือนสิงหาคม 2563)

(5) สถานศึกษาสังกัดสำนักงานการศึกษานอกระบบและการศึกษาตามอัธยาศัยจังหวัดสมุทรปราการ

สำนักงานส่งเสริมการศึกษานอกระบบและการศึกษาตามอัธยาศัยจังหวัดสมุทรปราการ (สำนักงาน กศน.จังหวัดสมุทรปราการ) มีสถานศึกษาในสังกัดทั้งหมด 6 แห่ง ได้แก่ (1) ศูนย์การศึกษานอกระบบและการศึกษาตามอัธยาศัยอำเภอเมืองสมุทรปราการ (กศน. อำเภอเมืองสมุทรปราการ) (2) ศูนย์การศึกษานอกระบบและการศึกษาตามอัธยาศัยอำเภอบางบ่อ (กศน. อำเภอบางบ่อ) (3) ศูนย์การศึกษานอกระบบและการศึกษาตามอัธยาศัยอำเภอบางพลี (กศน. อำเภอบางพลี) (4) ศูนย์การศึกษานอกระบบและการศึกษาตามอัธยาศัยอำเภอบางเสาธง (กศน. อำเภอบางเสาธง) (5) ศูนย์การศึกษานอกระบบและการศึกษาตามอัธยาศัยอำเภอบางเสาธง (กศน. อำเภอบางเสาธง) (6) ศูนย์การศึกษานอกระบบและการศึกษาตามอัธยาศัยอำเภอบางเสาธง (กศน. อำเภอบางเสาธง) มีนักเรียน จำนวน 20,181 คน ครู 169 คน

4.2) สถานการณ์และแนวโน้มด้านการศึกษา

จากการวิเคราะห์ข้อมูลสถานศึกษาทั้งภาครัฐและเอกชนของจังหวัดสมุทรปราการ ซึ่งมีจำนวนทั้งสิ้น 418 แห่ง รองรับนักเรียนทั้งสิ้น 251,398 คน ครู 13,221 คน และห้องเรียน 7,493 ห้อง โดยในส่วนของสถานศึกษาที่จัดการศึกษาขั้นพื้นฐาน มีจำนวนทั้งสิ้น 397 แห่ง มีจำนวนนักเรียนทั้งสิ้น 202,497 คน ครู 11,117 คน ห้องเรียน 7,021 ห้อง คิดเป็นอัตราส่วนครูต่อนักเรียน 1:18 และนักเรียนต่อห้องเรียน 1:28 แสดงว่าจังหวัดสมุทรปราการ มีอัตราส่วนครูต่อนักเรียน และนักเรียนต่อห้องเรียน เป็นไปตามเกณฑ์ที่สำนักงานคณะกรรมการการศึกษาขั้นพื้นฐาน และสำนักงานคณะกรรมการข้าราชการครูและบุคลากรทางการศึกษากำหนด แต่ยังมีปัญหาที่สำคัญด้านการศึกษา ดังนี้

1. สถานภาพทางเศรษฐกิจของครอบครัวที่อยู่ในระดับต่ำ ทำให้ผู้เรียนบางส่วนมีภาวะโภชนาการต่ำกว่าเกณฑ์มาตรฐานของกระทรวงสาธารณสุข และมีนักเรียนบางส่วนต้องช่วยเหลือผู้ปกครองทำงานทำให้เกิดปัญหาการขาดเรียน การขี้ขี้ การออกกลางคัน ประสิทธิภาพการศึกษาจึงลดลง

2. การขยายตัวทางเศรษฐกิจและสถานะสังคมที่เปลี่ยนแปลงอย่างรวดเร็ว ทำให้สภาพครอบครัวขาดความอบอุ่น พ่อแม่ ผู้ปกครองประกอบอาชีพเป็นช่วงเวลา (ทำงานเป็นกะ) ทำให้ไม่มีเวลาอบรมเลี้ยงดูบุตรหลาน ตลอดจนการปลูกฝังคุณธรรม จริยธรรม รวมถึงระเบียบวินัย ความรับผิดชอบ ความอดทน

ให้กับบุตรหลาน ทำให้เด็กแสดงพฤติกรรมที่ไม่เหมาะสม เช่น การสูบบุหรี่ มั่วสุมตามที่สาธารณะต่างๆ การทะเลาะวิวาท และติดยาเสพติดที่มีแนวโน้มสูงขึ้น

3. ผู้ปกครองบางส่วนเป็นแรงงานจากต่างจังหวัดที่เข้ามาประกอบอาชีพ ทำให้เกิดความเหลื่อมล้ำ และช่องว่างระหว่างรายได้ของผู้ปกครองทำให้มีนักเรียนส่วนหนึ่งต้องออกกลางคันหรือโอกาสที่จะเข้าถึง การบริการทางการศึกษาที่มีคุณภาพแตกต่างกัน

4. สถานศึกษาบางแห่งขาดแคลนครูเฉพาะทาง/สาขา เพื่อการจัดการเรียนรู้แก่นักเรียน/ กลุ่มที่มีความต้องการพิเศษ เช่น ครูที่จบตรงสาขาคณิตศาสตร์ ภาษาต่างประเทศ ครูเฉพาะทางความพิการ เป็นต้น ทำให้นักเรียนไม่ได้รับการพัฒนาเต็มตามศักยภาพและผลสัมฤทธิ์ทางการเรียนไม่เป็นไปตามเป้าหมาย ที่กำหนด

5. ความเหลื่อมล้ำของโรงเรียนขนาดเล็กกับโรงเรียนขนาดใหญ่ โรงเรียนขนาดเล็กยังประสบปัญหา ขาดแคลนอาคารสถานที่ วัสดุ อุปกรณ์ สื่อการเรียนรู้อะเอียดที่มีคุณภาพ และบางโรงเรียนยังประสบปัญหาครู ไม่ครบชั้น ส่งผลต่อการพัฒนานักเรียนไม่เต็มตามศักยภาพ

6. จังหวัดสมุทรปราการมีกลุ่มประชากรแฝงที่ไม่มีชื่อในทะเบียนราษฎร รวมจำนวน 754,511 คน คิดเป็นร้อยละ 56.10 ซึ่งเป็นประชากรที่เดินทางมาทำงานเข้าไป – เย็นกลับ จำนวน 133,898 คน คิดเป็นร้อยละ 9.96 และประชากรที่มาอาศัยอยู่ประจำแต่ไม่มีการย้ายทะเบียนบ้านเข้ามา จำนวน 620,613 คน คิดเป็นร้อยละ 46.15 ทำให้การวางแผนการจัดการศึกษาเกิดความคลาดเคลื่อนและคุณภาพทางการเรียน ไม่เป็นไปตามเป้าหมาย

7. ผลกระทบการจัดการศึกษาในระบบออนไลน์ในยุค NEW NORMAL COVID-19 โรคติดเชื้อ ไวรัสโคโรนา (COVID-19) ได้สร้างปัญหาและความยุ่งยากให้กับการศึกษา ซึ่งจังหวัดสมุทรปราการ อยู่ในพื้นที่ สีแดงเข้ม ทำให้ต้องจัดการศึกษาในระบบออนไลน์ โดยการนำเทคโนโลยีเข้ามาใช้ในการจัดการเรียนการสอน ซึ่งนักเรียนบางส่วนยังมีปัญหาในการปรับตัวในการใช้เทคโนโลยี ขาดความพร้อมในด้านงบประมาณ ในการจัดซื้ออุปกรณ์ในการเรียนออนไลน์ เช่น คอมพิวเตอร์ อินเทอร์เน็ต หรือโทรศัพท์มือถือ บางส่วนอาศัยอยู่กับผู้สูงอายุที่ไม่มีความรู้และทักษะการใช้เทคโนโลยี จึงไม่สามารถให้คำแนะนำหรือเป็นที่ปรึกษา ให้แก่บุตรหลานได้ ส่งผลให้การเรียนรู้ของนักเรียนแต่ละคนแตกต่างกัน และไม่มีคุณภาพเท่าที่ควร

5) ด้านการสาธารณสุข

5.1) สถานะสุขภาพที่สำคัญ

1. อายุคาดเฉลี่ยของประชาชนจังหวัดสมุทรปราการ

กระทรวงสาธารณสุขกำหนดเป้าหมายภายในทศวรรษหน้า อายุคาดเฉลี่ยเมื่อแรกเกิดไม่น้อยกว่า 85 ปี ภายใน 20 ปี และอายุคาดเฉลี่ยการมีสุขภาพดีไม่น้อยกว่า 72 ปี จากการวิเคราะห์อายุคาดเฉลี่ย ของประชาชนจังหวัดสมุทรปราการ พบว่าอายุคาดเฉลี่ยของประชาชนจังหวัดสมุทรปราการในปี 2563 ทั้งเพศชาย 68.57 ปี และเพศหญิง 75.03 ปี น้อยกว่าค่าเฉลี่ยของประเทศ (เพศชาย 73.20 ปี และเพศหญิง 80.30 ปี)

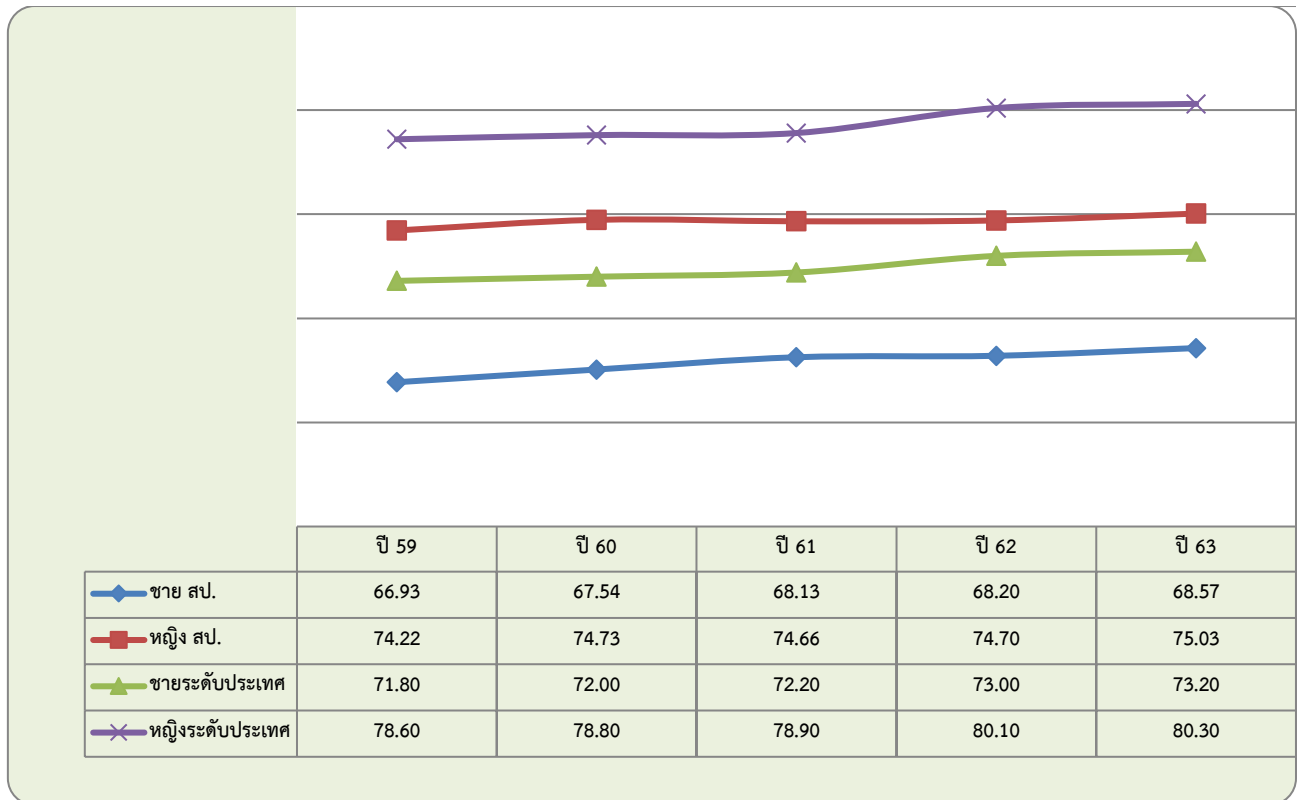

ภาพที่ 1.1-29 แสดงอายุคาดเฉลี่ยของประชาชนจังหวัดสมุทรปราการ จำแนกตามเพศ ชายและหญิง
ปี พ.ศ.2558 - 2563

2.การเข้าสู่สังคมผู้สูงอายุของประชาชน จังหวัดสมุทรปราการ

หากวิเคราะห์สังคมผู้สูงอายุของจังหวัดสมุทรปราการ ตามเกณฑ์ขององค์การอนามัย
ซึ่งวิเคราะห์ จากกลุ่มประชากรอายุ 65 ปี ขึ้นไป ซึ่งได้กำหนดสังคมผู้สูงอายุไว้ 3 ระดับ ได้แก่

ระดับที่ ๑ สังคมผู้สูงอายุ (Aged Society) เมื่อสัดส่วนประชากรอายุ 65 ปี ขึ้นไป ร้อยละ 7

ระดับที่ ๒ สังคมผู้สูงอายุแบบสมบูรณ์แบบ (Completed Aged Society) เมื่อสัดส่วน
ประชากรผู้สูงอายุ 65 ปีขึ้นไป ร้อยละ 14

ระดับที่ ๓ สังคมผู้สูงอายุแบบ Super Aged Society เมื่อสัดส่วนประชากรผู้สูงอายุ
ร้อยละ 20 ขึ้นไป

สำหรับประเทศไทยจากการวิเคราะห์คาดการณ์ประชากรสูงอายุพบว่า ประเทศไทย
เข้าสู่สังคมผู้สูงอายุ (Aged Society) แล้ว ตั้งแต่ปี พ.ศ.2558 คาดการณ์เข้าสู่สังคมผู้สูงอายุแบบสมบูรณ์แบบ
(Completed Aged Society) ในปี พ.ศ.2564 และจะเข้าสู่สังคมผู้สูงอายุแบบ Super Aged Society ในปี พ.ศ.2574

สำหรับประเทศไทยจากการวิเคราะห์คาดการณ์ประชากรสูงอายุ จากผลการศึกษา
ของสภาพัฒน์ฯ เฉพาะในส่วนประชากรที่มีสัญชาติไทยและไม่ใช่อสัญชาติไทยที่มีชื่ออยู่ในทะเบียนราษฎรฯ
พบว่า จังหวัดสมุทรปราการ ได้เข้าสู่สังคมผู้สูงอายุ (Aged Society) ตั้งแต่ปี พ.ศ.2557 และจะเข้าสู่สังคม
ผู้สูงอายุแบบสมบูรณ์แบบ (Completed Aged Society) ในปี พ.ศ.2573 สรุปได้ดังตารางที่ 1.1-45



ตารางที่ 1.1-45 แสดงการคาดการณ์การเข้าสู่สังคมผู้สูงอายุของประเทศไทย เปรียบเทียบกับจังหวัดสมุทรปราการ

ระดับสังคมผู้อายุ	ประชากรประเทศไทย	ประชากรอาศัยจริงในจังหวัดสมุทรปราการ (ไม่รวมปชก.ที่ไม่ใช่สัญชาติไทยและไม่มีชื่อในทะเบียนบ้าน)
Aged Society (อายุ 65 ปี ขึ้นไป ร้อยละ 7)	พ.ศ.2548	พ.ศ.2557
Complete Aged Society (อายุ 65 ปี ขึ้นไป ร้อยละ 14)	พ.ศ.2564	พ.ศ.2573
Super Aged Society (อายุ 65 ปี ขึ้นไป ร้อยละ 0)	พ.ศ.2574	-

แหล่งที่มา : สถาบันวิจัยประชากรและสังคม มหาวิทยาลัยมหิดล

ในปีงบประมาณ 2563 ข้อมูล ณ วันที่ 2 กรกฎาคม 2563 จังหวัดสมุทรปราการ มีประชากรผู้สูงอายุ อายุ 64 ปีขึ้นไป จำนวน 153,693 คน คิดเป็นร้อยละ 10.39 ซึ่งจังหวัดสมุทรปราการยังอยู่ในช่วงสังคมผู้สูงอายุ ระดับ 1 Age Society

5.2) ข้อมูลทรัพยากรสาธารณสุข

1. สถานบริการสาธารณสุข

จังหวัดสมุทรปราการมีโรงพยาบาลศูนย์ จำนวน 1 แห่ง โรงพยาบาลทั่วไป 1 แห่ง โรงพยาบาลชุมชน 4 แห่ง โรงพยาบาลส่งเสริมสุขภาพตำบล (รพ.สต.) จำนวนทั้งสิ้น 73 แห่ง รายละเอียดตามตารางที่ 1.1-46

ตารางที่ 1.1-46 แสดงข้อมูลสถานบริการสาธารณสุขจำแนกรายอำเภอ ปีงบประมาณ 2564 จังหวัดสมุทรปราการ

ลำดับ	สถานบริการสาธารณสุข	อำเภอ						รวม
		เมืองฯ	บางบ่อ	บางพลี	พุด	พวม	บางเสาธง	
1	โรงพยาบาลศูนย์ (แห่ง/เตียงจริง)	1/600	-	-	-	-	-	1/600
2	โรงพยาบาลทั่วไป (แห่ง/เตียงจริง)	-	-	1/230	-	-	-	1/230
3	โรงพยาบาลชุมชน(แห่ง/เตียงจริง)	-	1/154	-	1/101	1/48	1/10	4/313
4	โรงพยาบาลรัฐสังกัดกระทรวงอื่นๆ(แห่ง/เตียง)	2/550	-	1/400	1/30	-	-	4/980
5	โรงพยาบาลเอกชน (แห่ง/เตียง)	8/974	1/100	6/680	3/400	1/60	2/126	21/2,340
6	โรงพยาบาลเอกชน เฉพาะทาง (แห่ง/เตียง)	-	-	1/59	-	-	-	1/59
7	คลินิกเวชกรรม (แห่ง)	95	10	52	21	9	21	208
8	คลินิกเวชกรรมเฉพาะทาง (แห่ง)	20	0	2	9	2	1	34
9	คลินิกทันตกรรม (แห่ง)	94	9	29	20	3	20	175
10	คลินิกทันตกรรมเฉพาะทาง (แห่ง)	2	-	-	-	-	-	2
11	ร้านขายยาแผนปัจจุบัน	308	38	185	59	48	70	708
12	ร้านขายยาแผนโบราณ	23	8	14	8	3	3	59
13	การแพทย์แผนไทย	7	1	1	3	2	1	15
14	การแพทย์แผนไทยประยุกต์	1	-	1	1	-	-	3
15	โรงพยาบาลส่งเสริมสุขภาพตำบล(แห่ง)	19	13	8	16	10	7	73

แหล่งที่มา : เวชสถิติ/เวชระเบียนโรงพยาบาล ในจังหวัดสมุทรปราการ และกลุ่มงานคุ้มครองผู้บริโภคและเภสัชสาธารณสุข

สำนักงานสาธารณสุขจังหวัดสมุทรปราการ ข้อมูล ณ 15 มิถุนายน 2564

สำนักงานสาธารณสุขจังหวัดสมุทรปราการ เป็นหน่วยงานบริหารส่วนภูมิภาค ภายใต้การบริหารของกระทรวงสาธารณสุข และเขตสุขภาพที่ 6 มีการวางแผนในการพัฒนาระบบบริการสุขภาพ (Service Plan) ในการยกระดับโรงพยาบาล ขยายขนาดจำนวนเตียง และพัฒนาระบบบริการสาธารณสุขให้สามารถรองรับสภาพปัญหาความต้องการของพื้นที่ การขยายตัวของจังหวัดสมุทรปราการ โดยมีสถานบริการสาธารณสุขภาครัฐ สังกัดสำนักงานปลัดกระทรวงสาธารณสุข จำนวน 6 แห่ง โรงพยาบาลภาครัฐสังกัดกรมต่างๆ จำนวน 4 แห่ง และโรงพยาบาลเอกชน จำนวน 21 แห่ง รายละเอียดตามตารางที่ 1.1-47

ตารางที่ 1.1-47 แสดงข้อมูลแสดงข้อมูลโรงพยาบาลภาครัฐ พ.ศ. 2564 จำแนกตามสังกัด

รพ.ภาครัฐ สังกัด สป.สร.	รพ.ภาครัฐ สังกัดกรมต่างๆ	รพ.เอกชน
1.รพ.สมุทรปราการ (600 เตียง)	1.สถาบันราชประชาสมาสัย (60 เตียงเฉพาะโรคเรื้อน)	21 แห่ง 2,340 เตียง
2.รพ.บางพลี (230 เตียง)	2.รพ.ยุวประสาทฯ (400 เตียง)	
3.รพ.บางบ่อ (154 เตียง)	3.รพ.รร.นายเรือ (150 เตียง)	
4.รพ.บางจาก (101 เตียง)	4.รพ.รามธิบดีจักรีนฤเบดินทร์ (150 เตียง)	
5.รพ.พระสมุทรเจดีย์ฯ (48 เตียง)		
6.รพ.บางเสาธง (10)		
รวม 6 แห่ง 1143 เตียง (27.13 %)	รวม 4 แห่ง 730 เตียง (17.33 %)	รวม 21 แห่ง 2,340 เตียง (55.54 %)

แหล่งที่มา: สำนักงานสาธารณสุขจังหวัดสมุทรปราการ ข้อมูล ณ 31 ธันวาคม 2563

2. บุคลากรทางการแพทย์ของภาครัฐ

จังหวัดสมุทรปราการมีโรงพยาบาลภาครัฐ จำนวน 6 แห่ง พบว่าจังหวัดสมุทรปราการมีบุคลากรทางการแพทย์ทุกสาขาวิชาชีพ ซึ่งยังมีการขาดแคลนวิชาชีพทั้ง 4 สายงานหลัก รายละเอียดตามตารางที่ 1.1-48

ตารางที่ 1.1-48 แสดงข้อมูลจำนวนบุคลากรทางการแพทย์จำแนกวิชาชีพหลัก

บุคลากรจำแนกตามวิชาชีพ	จำนวนที่มีจริง	จำนวนที่ควรมีตามเกณฑ์	จำนวนขาด
แพทย์	251	344	93
ทันตแพทย์	63	92	29
เภสัชกร	111	149	38
พยาบาล	1204	1555	351
รวม	1,629	2,140	511

แหล่งที่มา: กลุ่มงานทรัพยากรบุคคล สำนักงานสาธารณสุขจังหวัดสมุทรปราการ ณ วันที่ 30 เมษายน 2564

ตารางที่ 1.1-49 แสดงข้อมูลอาสาสมัครสาธารณสุข จำแนกรายอำเภอ ปีงบประมาณ พ.ศ. 2564 จังหวัดสมุทรปราการ

ลำดับ	อาสาสมัครสาธารณสุข (อสม.)	อำเภอ						รวม
		เมืองฯ	บางบ่อ	บางพลี	พุด	พสม	บางเสาธง	
1	จำนวน อสม.(คน)	2,921	808	1,334	1,233	868	527	7,691

แหล่งที่มา : งานระบบสุขภาพภาคประชาชน กลุ่มงานพัฒนาคุณภาพและรูปแบบบริการ

สำนักงานสาธารณสุขจังหวัดสมุทรปราการ ณ วันที่ 15 มิถุนายน 2564

จากการวิเคราะห์ พบว่า สาเหตุการตายของประชากรในจังหวัดฯ ปี พ.ศ.2563 พบว่าสาเหตุการตาย 5 ลำดับแรก ได้แก่ (1) โรคมะเร็งทุกชนิด (2) ปอดอักเสบและโรคอื่นของปอด (3) โรคความดันโลหิตสูง และโรคหลอดเลือดในสมอง (4) โรคหัวใจ และ (5) ไตอักเสบ กลุ่มอาการของไตพิการฯ ตามลำดับ โดยจะเห็นได้ว่าส่วนใหญ่สาเหตุการตายที่สำคัญของประชาชนจะเป็นกลุ่มโรคไม่ติดต่อ เช่น โรคมะเร็ง โรคความดันโลหิตสูง เป็นต้น ดังนั้น จึงจำเป็นต้องเร่งรัดดำเนินการดูแลสุขภาพของประชาชนไม่ให้เกิดการเจ็บป่วยด้วยโรคเรื้อรังและโรคอุบัติใหม่ เพื่อให้มีคุณภาพชีวิตที่ดีขึ้น

ตารางที่ 1.1-50 แสดงสาเหตุการตาย 10 ลำดับแรกของคนจังหวัดสมุทรปราการ ปี 2561 – 2563

สาเหตุการตาย	พ.ศ.2561			พ.ศ.2562			พ.ศ.2563		
	ลำดับ	จำนวน	อัตรา	ลำดับ	จำนวน	อัตรา	ลำดับ	จำนวน	อัตรา
มะเร็งทุกชนิด	1	1,462	110.85	1	1,537	115.11	1	1,523	112.91
ปอดอักเสบและโรคอื่นของปอด	2	732	55.50	2	793	59.39	2	839	62.20
ความดันโลหิตสูงและโรคหลอดเลือดในสมอง	3	652	49.44	3	681	51.00	3	692	51.30
โรคหัวใจ	4	545	41.32	4	460	34.45	4	439	32.55
ไตอักเสบ กลุ่มอาการของไตพิการและไตพิการ	5	285	21.61	5	238	17.82	5	245	18.16
เบาหวาน	6	189	14.33	6	212	15.88	6	212	15.72
โรคเกี่ยวกับตับและตับอ่อน	7	173	13.12	7	145	10.86	7	179	13.27
วัณโรคทุกชนิด	8	92	6.98	8	102	7.64	8	102	7.56
อุบัติเหตุจากการขนส่ง	9	87	6.60	9	98	7.34	9	98	7.27
อุบัติเหตุอื่น ๆ และการเป็นพิษ	10	81	6.14	10	92	6.89	10	92	6.82
โรคเอดส์	11	76	5.76	11	61	4.57	11	61	4.52

แหล่งที่มา : มรณบัตร กรมการปกครอง กระทรวงมหาดไทย ข้อมูล ณ วันที่ 31 ธันวาคม 2563

สำหรับจำนวนผู้ป่วยและผู้เสียชีวิตด้วยโรคที่เฝ้าระวังทางระบาดวิทยา สูงที่สุด 5 ลำดับแรก จังหวัดสมุทรปราการ (1 มกราคม 2564 – 16 มิถุนายน 2564) รายละเอียดตามตารางที่ 1.1-51

ตารางที่ 1.1-51 แสดงจำนวนผู้ป่วยและผู้เสียชีวิตด้วยโรคที่เฝ้าระวังทางระบาดวิทยา สูงที่สุด 5 ลำดับแรก จังหวัดสมุทรปราการ

ลำดับ	โรค	จำนวนป่วย/จำนวนตาย (คน)	อัตราป่วย / อัตราตาย (ต่อแสนประชากร)
1	Diarrhoea	3,462 / -	256.66 / -
2	Pneumonia	784 / -	58.12 / -
3	Pyrexia	496 / -	36.77 / -
4	Sexually Transmitted Disease	320 / -	23.72 / -
5	Food Poisoning	285 / -	21.13 / -

แหล่งที่มา : รายงานการเฝ้าระวังทางระบาดวิทยา กลุ่มงานควบคุมโรคติดต่อ สำนักงานสาธารณสุขจังหวัดสมุทรปราการ

ข้อมูล ณ วันที่ 1 มกราคม 2564 – 16 มิถุนายน 2564



5.3) สถานการณ์โรคติดเชื้อไวรัสโคโรนา 2019 (COVID-19)

ปัจจุบันภัยคุกคามจากการแพร่ระบาดของโรคติดต่ออุบัติใหม่กำลังเป็นปัญหาทั่วโลก โดยมีโรคติดต่ออุบัติใหม่เกิดขึ้นและส่งผลกระทบต่อสุขภาพ เศรษฐกิจ และสังคมอย่างมาก พบว่า มีโรคติดเชื้อเกิดขึ้นใหม่จำนวนมาก เช่น โรคติดเชื้อทางเดินหายใจเฉียบพลันรุนแรง หรือโรคซาร์ส โรคไข้หวัดนกในสัตว์ปีก โรคไข้หวัดใหญ่สายพันธุ์ (H1N1) 2009 หรือไข้หวัดใหญ่ 2009 โดยโรคติดเชื้อไวรัสโคโรนา 2019 (COVID-19)

เมื่อวิเคราะห์ข้อมูลในส่วนของภาระเจ็บป่วยของผู้ป่วยนอกของประชาชนในจังหวัดสมุทรปราการ พบว่า ผู้ป่วยนอกที่เข้ารับการรักษาในโรงพยาบาลของรัฐจำแนกตามกลุ่มสาเหตุ 21 กลุ่มโรค 10 อันดับแรก จะเห็นได้ว่า 3 อันดับแรก ได้แก่ โรคความดันโลหิตสูงที่ไม่มีสาเหตุ นำ อัตราป่วย 17,648.99 ต่อแสนประชากร รองลงมา คือ โรคเบาหวาน 14,568.72 ต่อแสนประชากร และการติดเชื้อของทางเดินหายใจส่วนบนแบบเฉียบพลัน 10,744.87 ต่อแสนประชากร ตามลำดับ

ตารางที่ 1.1-52 แสดงสาเหตุการป่วยของผู้ป่วยนอกตามกลุ่มโรค 10 อันดับแรก จังหวัดสมุทรปราการ ปีงบประมาณ 2563

ลำดับ	ชื่อกลุ่ม (298 โรค)	ชาย	หญิง	รวม	อัตราป่วย:แสน ปชก.
1	ความดันโลหิตสูงที่ไม่มีสาเหตุโรค	87,804	150,259	238,063	17,648.99
2	เบาหวาน	68,632	127,882	196,514	14,568.72
3	การติดเชื้อของทางเดินหายใจส่วนบนแบบเฉียบพลันอื่น ๆ	65,980	78,955	144,935	10,744.87
4	เนื้อเยื่อผิดปกติ	31,447	52,524	83,971	6,225.26
5	ฟันผุ	33,552	39,348	72,900	5,404.50
6	การบาดเจ็บกระดูกเฉพาะอื่น ๆ , ไม่ระบุเฉพาะและหลายบริเวณในร่างกาย	30,765	21,382	52,147	3,865.96
7	พยาธิสภาพของหลังส่วนอื่น ๆ	16,587	34,902	51,489	3,817.18
8	ความผิดปกติอื่น ๆ ของฟันและโครงสร้าง	18,335	29,267	47,602	3,529.01
9	ความผิดปกติทางจิตและพฤติกรรมอื่น ๆ	33,659	9,223	42,882	3,179.09
10	คออักเสบเฉียบพลันและต่อมทอนซิลอักเสบเฉียบพลัน	16,680	20,050	36,730	2,723.01

แหล่งที่มา : ระบบข้อมูล 43 แพ้ม (HDC) รายงานมาตรฐาน สาเหตุการป่วย/ตาย สาเหตุการป่วยของผู้ป่วยนอกตามกลุ่มโรค สำนักงานจังหวัดสาธารณสุขจังหวัดฯ ข้อมูล ณ วันที่ 31 ธันวาคม 2563

เมื่อวิเคราะห์ข้อมูลในส่วนของภาระเจ็บป่วยของผู้ป่วยในของประชาชนในจังหวัดสมุทรปราการ พบว่า ผู้ป่วยในที่เข้ารับการรักษาในโรงพยาบาลของรัฐตามกลุ่มโรค 10 อันดับแรก จังหวัดสมุทรปราการ จะเห็นได้ว่า 3 อันดับแรก ได้แก่ ปอดบวม อัตราป่วย 217.07 ต่อแสนประชากร รองลงมา คือ ภาวะแทรกซ้อนอื่นๆ ของการตั้งครรภ์ และการคลอด 204.24 ต่อแสนประชากร และภาวะอื่นๆ ในระยะปริกำเนิด 187.86 ต่อแสนประชากร ตามลำดับ



ตารางที่ 1.1-53 แสดงสาเหตุการป่วยของผู้ป่วยในตามกลุ่มโรค 10 อันดับแรก จังหวัดสมุทรปราการ ปีงบประมาณ 2563

ลำดับ	ชื่อกลุ่ม (298 โรค)	ชาย	หญิง	รวม	อัตราป่วยต่อแสน ปชก.
1	ปอดบวม	1,584	1,344	2,928	217.07
2	ภาวะแทรกซ้อนอื่น ๆ ของการตั้งครรภ์ และการคลอด	1	2,754	2,755	204.24
3	ภาวะอื่น ๆ ในระยะปริกำเนิด	1,453	1,081	2,534	187.86
4	การดูแลมารดาอื่น ๆ ที่มีปัญหาเกี่ยวกับทารกในครรภ์ และถุงน้ำคร่ำ และปัญหาที่อาจเกิดขึ้นในระยะคลอด	0	2,321	2,321	172.07
5	โลหิตจางอื่น ๆ	893	1,168	2,061	152.79
6	ต่อกระจกและความผิดปกติของเลนส์อื่น ๆ	800	1,030	1,830	135.67
7	โรคอื่น ๆ ของระบบทางเดินปัสสาวะ	587	955	1,542	114.32
8	การบาดเจ็บเฉพาะที่เฉพาะอื่น ๆ , ไม่ระบุเฉพาะและหลายบริเวณในร่างกาย	1,114	374	1,488	110.31
9	โรคหลอดเลือดอักเสบ ถุงลมโป่งพองและปอดชนิดอุดกั้นแบบเรื้อรังอื่น	909	429	1,338	99.19
10	ความผิดปกติทางจิตและพฤติกรรมอื่น ๆ	1,027	249	1,276	94.60

แหล่งที่มา : ระบบ ข้อมูล 43 แพ้ม (HDC) รายงานมาตรฐาน สาเหตุการป่วย/ตาย สาเหตุการป่วยของผู้ป่วยในตามกลุ่มโรค สำนักงานจังหวัดสาธารณสุขจังหวัดสมุทรปราการ ข้อมูล ณ วันที่ 31 ธันวาคม 2563

6) สถานที่รับบำบัดฟื้นฟูผู้เสพ/ผู้ติดสารเสพติด

จังหวัดสมุทรปราการมีสถานที่รับบำบัดและฟื้นฟูผู้เสพ/ผู้ติดสารเสพติด ซึ่งตั้งอยู่ในสถานีนอนามัยในพื้นที่ทั้ง 6 อำเภอ จำนวนรวมทั้งสิ้น 63 แห่ง โดยรับบำบัดฟื้นฟูผู้เสพ/ผู้ติดฯ ระบบสมัครใจในรูปแบบ matrix program ดังนี้



ตารางที่ 1.1-54 แสดงข้อมูลรายชื่อสถานื่อนามัยสถานที่รับบำบัดและฟื้นฟูผู้เสพ/ผู้ติดสารเสพติดในพื้นที่ 6 อำเภอ

อำเภอ	รายชื่อโรงพยาบาลส่งเสริมสุขภาพตำบล (รพ.สต.) หรือสถานื่อนามัยเดิม
อำเภอเมืองสมุทรปราการ	<ol style="list-style-type: none"> 1. รพ.สต.เฉลิมพระเกียรติฯ บ้านคลองบางปลิ่ 2. รพ.สต.บางโปรง 3. รพ.สต.เทพารักษ์ 4. รพ.สต.แพรภษา 5. รพ.สต.บางปู 6. รพ.สต.บางปูใหม่ 7. รพ.สต.ท้ายบ้าน 8. รพ.สต.ท้ายบ้านใหม่ 9. รพ.สต.บางเมือง 10. รพ.สต.บางเมืองใหม่ 11. รพ.สต.บางด้วน 12. รพ.สต.สำโรงเหนือ 13. รพ.สต.แพรภษาใหม่ (บ้านคลองเก่า) 14. รพ.สต.บุญศิริ 15. รพ.สต.ร่มโพธิ์ 16. รพ.สต.พุทธรักษา 17. รพ.สต.เฉลิมพระเกียรติฯ สาขาวัดบางปลิ่ 18. รพ.สต.นครทอง 19. รพ.สต.มังกรทอง
อำเภอบางบ่อ	<ol style="list-style-type: none"> 1. รพ.สต.คลองด่าน หมู่ 13 2. รพ.สต.คลองด่าน หมู่ 1 3. รพ.สต.สร้างโคก 4. สถานื่อนามัยนิยมยตรา 5. สถานื่อนามัยบางบ่อ 6. สถานื่อนามัยบ้านระกาศ หมู่ 3 7. สถานื่อนามัยบ้านระกาศ หมู่ 8 8. สถานื่อนามัยบางพลิน้อย หมู่ 3 9. สถานื่อนามัยบางพลิน้อย หมู่ 5 10. สถานื่อนามัยบางพลิน้อย หมู่ 8 11. สถานื่อนามัยบางเพรียง 12. สถานื่อนามัยคลองสวน 13. สถานื่อนามัยเปรี้ง
อำเภอบางพลี	<ol style="list-style-type: none"> 1. รพ.สต.บางแก้ว 2. รพ.สต.ราชาเทวะ 3. รพ.สต.บางปลา 4. รพ.สต.บางไฉลง 5. รพ.สต.วัดสลุด 6. รพ.สต.หนองปรือ 7. รพ.สต.คลองสี่ 8. รพ.สต.บัวเกราะ



ตารางที่ 1.1-54 แสดงข้อมูลรายชื่อสถานื่อนามัยสถานที่รับบำบัดและฟื้นฟูผู้เสพ/ผู้ติดสารเสพติดในพื้นที่ 6 อำเภอ (ต่อ)

อำเภอ	รายชื่อโรงพยาบาลส่งเสริมสุขภาพตำบล (รพ.สต.) หรือสถานื่อนามัยเดิม
อำเภอพระประแดง	<ol style="list-style-type: none"> 1. รพ.สต.สำโรงกลาง 2. รพ.สต.ทรงคนอง 3. รพ.สต.บางยอ 4. รพ.สต.บางหัวเสือ 5. รพ.สต.บางหญ้าแพรก 6. รพ.สต.บางกอบัว หมู่ 2 7. รพ.สต.บางน้ำผึ้ง 8. รพ.สต.บางกระสอบ 9. รพ.สต.บางกระเจ้า 10. รพ.สต.บางจาก 11. รพ.สต.อยู่เจริญ 12. รพ.สต.บางกอบัว หมู่ 12 13. สถานื่อนามัยสำโรง 14. สถานื่อนามัยสำโรงใต้ 15. สถานื่อนามัยบางครุ 16. สถานื่อนามัยบางฟิ่ง
อำเภอพระสมุทรเจดีย์	<ol style="list-style-type: none"> 1. รพ.สต.บ้านขุนสมุทรไทย 2. รพ.สต.บ้านขุนสมุทร 3. รพ.สต.คลองกะออม 4. สถานื่อนามัยคลองทะเล 5. สถานื่อนามัยบ้านคลองสวน 6. สถานื่อนามัยบ้านคู่สร้าง 7. สถานื่อนามัยในคลองบางปลากรด 8. สถานื่อนามัยนาเกลือ 9. สถานื่อนามัยแหลมฟ้าผ่า
อำเภอบางเสาธง	<ol style="list-style-type: none"> 1. รพ.สต.เสาธงกลาง 2. รพ.สต.ศิริษะจรเข้ใหญ่ 3. รพ.สต.กัลปพฤกษ์ 4. รพ.สต.เจริญราษฎร์ 5. สถานื่อนามัยเมืองใหม่บางพลี 6. สถานื่อนามัยบางเสาธง 7. สถานื่อนามัยศิริษะจรเข้น้อย 8. สถานื่อนามัยวัดศรีวารีน้อย

แหล่งที่มา : ศูนย์อำนวยการป้องกันและปราบปรามยาเสพติดจังหวัดสมุทรปราการ



7) ศาสนสถาน

จังหวัดสมุทรปราการ มีศาสนสถานทั้งสิ้น จำนวน 143 แห่ง ประกอบด้วย วัดที่มีพระสงฆ์จำพรรษา จำนวน 127 แห่ง มัสยิด จำนวน 13 แห่ง และโบสถ์คริสต์ จำนวน 3 แห่ง วัดในศาสนาพุทธ กระจายตัวมาก ในเขตพื้นที่ อ.พระประแดง อ.เมืองสมุทรปราการ และ อ.บางบ่อตามลำดับ โดยเป็นวัดมหานิกาย 119 แห่ง และวัดธรรมยุต 8 แห่ง ข้อมูลจำนวนพระภิกษุและสามเณร ณ กันยายน 2562 มีพระภิกษุ 3,762 รูป แบ่งเป็น มหานิกาย 3,457 รูป ธรรมยุต 305 รูป และสามเณร 290 รูป แบ่งเป็นมหานิกาย 264 รูป ธรรมยุต 26 รูป ดังตารางที่ 1.1-55

ตารางที่ 1.1-55 แสดงจำนวนศาสนสถานในพื้นที่

ศาสนา	จำนวน (แห่ง)
พุทธ	127 แห่ง (ธรรมยุต 8 แห่ง มหานิกาย 119 แห่ง)
อิสลาม	13 แห่ง
คริสต์	3 แห่ง
พราหมณ์ ฮินดูและอื่น ๆ	-

แหล่งที่มา: สำนักงานพระพุทธศาสนาจังหวัดสมุทรปราการ

8) สถานการณ์และแนวโน้มด้านอาชญากรรม

จังหวัดสมุทรปราการเป็นจังหวัดที่มีการขยายตัวทางการค้าและอุตสาหกรรมการผลิตที่เติบโตอย่างต่อเนื่อง ประกอบมีประชากรเพิ่มมากขึ้นเรื่อย ๆ รวมทั้งประชากรแฝง แรงงานต่างด้าวที่เข้ามาอาศัยและทำงาน ส่งผลให้ปัจจุบันมีค่าครองชีพสูงขึ้นและแนวโน้มปัญหาเสพติดให้โทษเพิ่มขึ้น เมื่อวิเคราะห์สถิติข้อมูลคดีอาญา 4 กลุ่ม ในพื้นที่จังหวัดสมุทรปราการ พ.ศ. 2563-2564 พบว่า คดีอาญาส่วนใหญ่เป็นคดีอาญาประเภทคดีที่รัฐเป็นผู้เสียหาย โดยในปี พ.ศ. 2564 จับได้ 8,592 คดี หรือ 9,805 คน ซึ่งส่วนใหญ่เป็นคดียาเสพติด จับได้ 5,519 คดี หรือ 5,947 คน พบว่าลดลงจาก ปี พ.ศ.2563 เท่ากับ จับกุม 727 คดี หรือ 965 คน ถัดมาเป็นประเภทคดีฐานความผิดเกี่ยวกับทรัพย์ โดยในปี 2564 จับได้ 520 คดี หรือ 630 คน คิดเป็นร้อยละ 89.81 ซึ่งส่วนใหญ่เป็นคดีลักทรัพย์ จับได้ 326 คดี หรือ 394 คน คิดเป็นร้อยละ 94.49 พบว่าลดลงจากปี พ.ศ. 2563 จับได้ 254 คดี หรือ 262 คน ถัดมาเป็นคดีอาญาประเภทฐานความผิดเกี่ยวกับชีวิต ร่างกาย และเพศ จับได้ 173 คดี หรือ 209 คน คิดเป็นร้อยละ 93.01 ซึ่งลดลงจากปี พ.ศ.2563 จับได้ 90 คดี หรือ 152 คน คิดเป็นร้อยละ 93.01 และคดีอาญาที่มีการจับกุมน้อยที่สุด คือ คดีอาญาประเภทฐานความผิดพิเศษ จับกุม 157 คดี หรือ 173 คน พบว่าลดลงจากปี 2563 จับได้ 58 คดี หรือ 72 คน ดังตารางที่ 1.1-56



ตารางที่ 1.1-57 แสดงสถิติข้อมูลคดีอาญา 4 กลุ่ม ในพื้นที่จังหวัดสมุทรปราการ พ.ศ. 2563-2564

ประเภทข้อหา	พ.ศ. 2563			พ.ศ. 2564		
	เกิด	จับ	จับ (ร้อยละ)	เกิด	จับ	จับ (ร้อยละ)
ฐานความผิดเกี่ยวกับชีวิตร่างกายและเพศ*	267	263	98.50	186	173	93.01
ฆ่าผู้อื่น (คดีอุกฉกรรจ์)	21	20	95.24	11	11	100.00
ทำร้ายผู้อื่นถึงแก่ความตาย	11	11	100.00	6	5	83.33
พยายามฆ่า	17	16	94.12	17	15	88.24
ทำร้ายร่างกาย	101	100	99.01	36	32	88.89
ข่มขืนกระทำชำเรา	28	27	96.43	20	19	93.00
อื่นๆ	89	89	100.00	96	91	94.79
ฐานความผิดเกี่ยวกับทรัพย์ (ภาพรวม)**	929	886	95.37	579	520	89.81
ปล้นทรัพย์ (คดีอุกฉกรรจ์)	0	0	0.00	0	0	0.00
ชิงทรัพย์	13	12	92.31	4	4	100.00
วิ่งราวทรัพย์	16	16	100.00	20	16	80.00
ลักทรัพย์	592	580	97.97	345	326	94.49
กรรโชกทรัพย์	4	3	75.00	0	0	0.00
ฉ้อโกง	125	107	85.60	79	60	75.95
ยักยอกทรัพย์	56	49	87.50	53	40	75.47
ทำให้เสียทรัพย์	27	24	88.89	26	25	96.15
รับของโจร	6	6	100.00	2	2	100.00
ลักพาเรียกค่าไถ่	0	0	0.00	0	0	0.00
วางเพลิง	4	4	100.00	0	0	0.00
อื่นๆ	86	85	98.84	50	47	94.00
-ฐานความผิดโจรกรรมรถยนต์	1	1		0	0	
-ฐานความผิดโจรกรรมรถจักรยานยนต์	24	23		3	3	
3. ฐานความผิดพิเศษ	165	157	95.15	100	99	99.00
พ.ร.บ. ป้องกันและปราบปรามการค้ามนุษย์	1	1	100.00	0	0	0.00
พ.ร.บ. คุ้มครองเด็ก	0	0	0.00	0	0	0.00
พ.ร.บ. ลิขสิทธิ์	9	9	100.00	6	6	100.00
พ.ร.บ. สิทธิบัตร	0	0	0.00	0	0	0.00
พ.ร.บ. เครื่องหมายการค้า	7	7	100.00	10	10	100.00
พ.ร.บ. ว่าด้วยการกระทำความผิดทางคอมพิวเตอร์	12	6	50.00	3	3	100.00
ความผิดเกี่ยวกับบัตรอิเล็กทรอนิกส์ (ป.อาญา ม.269/1-269/7)	6	5	83.33	1	1	100.00
พ.ร.บ. ป่าไม้	0	0	0.00	0	0	0.00
พ.ร.บ. ป่าสงวนแห่งชาติ	0	0	0.00	0	0	0.00
พ.ร.บ. อุทยานแห่งชาติ	4	4	100.00	0	0	0.00
พ.ร.บ. สงวนและคุ้มครองสัตว์ป่า	17	17	100.00	6	5	83.33
ส่งเสริมและรักษาคุณภาพสิ่งแวดล้อม พ.ศ. 2535	2	1	50.00	0	0	0.00
พ.ร.บ. ภาษี	0	0	0.00	0	0	0.00
พ.ร.บ. การขุดดินและถมดิน	0	0	0.00	1	1	100.00
พ.ร.บ. ศุลกากร	59	59	100.00	64	64	100.00
พ.ร.บ. ป้องกันและปราบปรามการฟอกเงิน พ.ศ. 2542	4	4	100.00	0	0	0.00



ตารางที่ 1.1-58 แสดงสถิติข้อมูลคดีอาญา 4 กลุ่ม ในพื้นที่จังหวัดสมุทรปราการ พ.ศ. 2563-2564 (ต่อ)

ประเภทข้อหา	พ.ศ. 2563		พ.ศ. 2564	
	จับ	คน	จับ	คน
คดีความผิดที่รัฐเป็นผู้เสียหาย	14,436	16092	8592	9805
ยาเสพติด	6246	6912	5519	5947
- ผลิต	533	938	422	668
- นำเข้า	2	2	3	3
- ส่งออก	1	1	0	0
- จำหน่าย	133	137	128	135
- ครอบครองเพื่อจำหน่าย	1862	1962	951	1015
- ครอบครอง	23555	2513	1930	2041
- เสพยาเสพติด	1360	1359	2082	2082
- อื่นๆ	0	0	3	3
อาวุธปืนและวัตถุระเบิด	347	370	160	180
- อาวุธปืนสงคราม (ไม่สามารถออกใบอนุญาตได้)	2	2	2	4
- อาวุธปืนธรรมดา (ไม่มีทะเบียน)	196	200	87	95
- อาวุธปืนธรรมดา (มีทะเบียน)	19	19	11	16
- วัตถุระเบิด	7	27	4	9
- อื่นๆ	123	122	56	56
คดีความผิดที่รัฐเป็นผู้เสียหาย (ต่อ)	14,436	16,092	8592	9805
การพนัน	1280	1868	665	1240
- บ่อนการพนัน (เล่นการพนันตั้งแต่ 20 คนขึ้นไป)	0	0	1	21
- สลากกินรวบ	403	404	211	211
- ทายผลฟุตบอล/ออนไลน์	470	470	214	218
- การพนันอื่นๆ	407	994	239	790
ความผิดเกี่ยวกับวัสดุ สื่อสิ่งพิมพ์ลามก อนาจาร	0	0	0	0
ความผิดเกี่ยวกับ พ.ร.บ. คนเข้าเมือง	2497	2499	827	843
ความผิดเกี่ยวกับการป้องกันและปราบปราม การค้าประเวณี	2366	2363	1115	1115
ความผิดเกี่ยวกับสถานบริการ	92	92	2	2
ความผิดเกี่ยวกับการควบคุมเครื่องดื่ม แอลกอฮอล์	175	180	87	87
- พ.ร.บ. ควบคุมเครื่องดื่มแอลกอฮอล์ พ.ศ. 2551	85	90	4	4
- พ.ร.บ.สุรา พ.ศ.2493	90	90	83	83
พ.ร.ก.การบริหารราชการในสถานการณ์ ฉุกเฉิน พ.ศ.2548	1433	1808	217	391
ประชากร	1,351,479	คน	1,351,479	คน

แหล่งที่มา : ระบบสารสนเทศสถานีตำรวจ สำนักงานตำรวจแห่งชาติ

9) สถานการณ์และแนวโน้มด้านยาเสพติด

9.1) สถานการณ์ยาเสพติดในจังหวัดสมุทรปราการ

(1) ด้านการค้าและการแพร่ระบาด

ปัญหาด้านความมั่นคงที่มีความรุนแรงมากที่สุดในพื้นที่จังหวัดสมุทรปราการ คือ ปัญหายาเสพติด ซึ่งมีความเชื่อมโยงมาจากพื้นที่นำเข้าและแพร่ระบาดในชุมชนเมืองซึ่งมาจากเครือข่ายการค้าที่มีทุกระดับและผู้เสพมีความต้องการต่อเนื่อง โดยจะพบว่า ในชุมชนมียาบ้าจำหน่ายให้ผู้เสพที่ราคา ไม่แพงและหาซื้อได้ง่าย โดยยาเสพติดที่แพร่ระบาดในพื้นที่จังหวัดสมุทรปราการ อันดับ 1 ได้แก่ ยาบ้า และรองลงมาคือ กัญชา ไอซ์ กระท่อม ตามลำดับ นอกจากนี้ยังมียาเสพติดที่ต้องเฝ้าระวัง ได้แก่ คีตามีน/ยาอี ในกลุ่มวัยรุ่น ตามสถานบันเทิง และการใช้ยาในทางที่ผิด (ทามาตอล/ยาแก้ไอ/ยาแก้แพ้)

หากวิเคราะห์สาเหตุการแพร่ระบาดของยาเสพติดในพื้นที่จังหวัดสมุทรปราการ มีเหตุปัจจัยหลายประการที่ทำให้จังหวัดฯ เป็นพื้นที่ที่มีความรุนแรงด้านปัญหายาเสพติด ดังนี้

1. การเป็นที่ตั้งของท่าอากาศยานสุวรรณภูมิ ซึ่งเป็นศูนย์กลางการคมนาคมทางอากาศของประเทศ และเป็นช่องทางสำคัญที่เครือข่ายการค้ายาเสพติดข้ามชาติ เช่น เครือข่ายชาวแอฟริกัน อเมริกาใต้ เอเชียใต้ และตะวันออกกลาง ลักลอบลำเลียงยาเสพติด (โคเคน คีตามีนและยาอี) เข้ามาภายในประเทศไทย และบางส่วนมีการลักลอบลำเลียงผ่านไปยังประเทศที่ 3

2. สภาพพื้นที่ที่มีโรงงานอุตสาหกรรมในทุกอำเภอ กระจายตัวอยู่ในหมู่บ้าน/ชุมชนจำนวนมาก ทำให้มีการอพยพเคลื่อนย้ายแรงงาน 3 สัญชาติ (พม่า ลาว และกัมพูชา) และแรงงานต่างจังหวัด เข้ามาพักอาศัยอยู่ตามหอพัก/บ้านเช่าภายในชุมชนใกล้เคียง บริเวณโดยรอบโรงงานอุตสาหกรรมส่งผลให้เกิดปัญหาประชากรแฝง อาชญากรรม และยาเสพติด

3. สภาพทางภูมิศาสตร์ที่มีเขตติดต่อกับกรุงเทพฯ และมีสถานบริการ/สถานบันเทิงจำนวนมาก บริเวณถนนศรีนครินทร์ และตำบลสำโรงเหนือ อำเภอเมืองสมุทรปราการ เป็นเหตุปัจจัยหนึ่งที่ทำให้มีการแพร่ระบาดของตัวยาในกลุ่ม Club Drugs เช่น ไอซ์ เอ็กซ์ตาซี และคีตามีน

ในปีงบประมาณ 2563 มีผลการจับกุมคดียาเสพติดส่วนใหญ่ยังคงเป็นการดำเนินการต่อผู้เสพในพื้นที่ แต่ยังมี การจับกุมผู้ค้ายาเสพติดในพื้นที่ได้อย่างต่อเนื่องดังนี้

ตารางที่ 1.1-59 แสดงจำนวนคดียาเสพติดในพื้นที่จังหวัดสมุทรปราการ ปี 2560-2563

ปี	ปี 2560	ปี 2561	ปี 2562	ปี 2563
จำนวนคดี	6,170	8,628	8,961	6,990

แหล่งที่มา : สำนักงาน ป.ป.ส.ภาค 1 ข้อมูล ณ วันที่ 30 กันยายน 2563



ตารางที่ 1.1-60 แสดงผลการจับกุมยาเสพติดข้อหาหลักในพื้นที่จังหวัดสมุทรปราการ ปี 2561-2563

ปี	จำนวน (คดี)	ผลิต (ร้อยละ)	จำหน่าย (ร้อยละ)	ครอบครองเพื่อจำหน่าย (ร้อยละ)	ครอบครอง (ร้อยละ)	เสพ (ร้อยละ)	สมคบ (ร้อยละ)	หมายจับ (ร้อยละ)	อื่นๆ (ร้อยละ)
2561	7,038	0.45	1.42	23.60	41.28	33.06	0.18	-	-
2562	8,961	0.86	0.66	17.11	40.98	40.226	0.13	-	-
2563	6,883	6.11	2.06	25.47	36.09	28.34	1.26	0.14	0.04

แหล่งที่มา : ตำรวจภูธรจังหวัดสมุทรปราการ ข้อมูล ณ วันที่ 30 กันยายน 2563

ตารางที่ 1.1-61 แสดงจำนวนของกลางและมูลค่าทรัพย์สินที่ตรวจยึด ปี 2562-2563

ประเภท	ปี 2562	ปี 2563
1. ยาบ้า	915,453 เม็ด	187,639 เม็ด
2. ไอซ์	10.8 กิโลกรัม	56,281.28 กรัม
3. กัญชา	6.54 กิโลกรัม	1,947 กรัม (แห้ง)/18,090 กรัม (สด)
4. กระท่อม	122.33 กิโลกรัม	583,088 กรัม
5. คีตาเม็น	504.8 กรัม	787 กรัม
6. โคเคน	-	-
7. ยาอี	-	-
8. เฮโรอีน	-	1.38 กรัม
9. มูลค่าทรัพย์สินที่ตรวจยึด	-	34,478,500 บาท

แหล่งที่มา : ตำรวจภูธรจังหวัดสมุทรปราการ ข้อมูล ณ วันที่ 30 กันยายน 2563

(2) ด้านการบำบัดรักษา

ข้อมูลผู้เข้ารับการบำบัดรักษาผู้ป่วยยาเสพติดประจำปีงบประมาณ พ.ศ. 2563 อยู่ในระบบสมัครใจ 1,168 ราย บังคับบำบัด 2,282 ราย และต้องโทษ 293 ราย

การบำบัดรักษาเสพติด ปีงบประมาณ พ.ศ. 2563

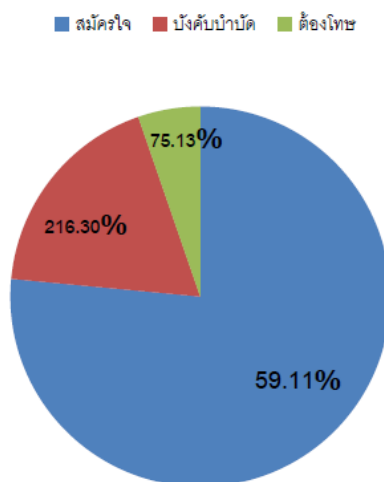

ภาพที่ 1.1-30 การบำบัดรักษาเสพติด ปีงบประมาณ พ.ศ. 2561

แหล่งที่มา: ระบบ บสต. (ณ วันที่ 30 กันยายน 2563)

ตารางที่ 1.1-62 เปรียบเทียบพื้นที่ที่มีผู้เข้าการบำบัดรักษาเรียงตามลำดับ ปี 2562-2563

ลำดับที่	อำเภอ	ปี 2562	ปี 2563
1	อำเภอบางพลี	738 ราย	223 ราย
2	อำเภอบางเสาธง	598 ราย	181 ราย
3	อำเภอพระสมุทรเจดีย์	428 ราย	279 ราย
4	อำเภอเมืองสมุทรปราการ	483 ราย	176 ราย
5	อำเภอพระประแดง	372 ราย	200 ราย
6	อำเภอบางปะ	274 ราย	109 ราย

แหล่งที่มา : คณะทำงานยุทธศาสตร์ที่ 2 จังหวัดสมุทรปราการ ณ วันที่ 30 กันยายน 2563

(3) การร้องเรียนของประชาชน

เรื่องร้องเรียนของประชาชนในห้วงเดือนตุลาคม 2562 – กันยายน 2563 ปรากฏข้อมูลร้องเรียนจากประชาชนเกี่ยวกับบุคคลผู้มีพฤติกรรมเกี่ยวข้องกับยาเสพติดในพื้นที่จังหวัดสมุทรปราการ ผ่านช่องทางสายด่วน ป.ป.ส. มากที่สุด รองลงมาคือศูนย์ดำรงธรรมจังหวัด และ ศอ.ปส.จ.สป./ช่องทางอื่นๆตามลำดับ

เรื่องร้องเรียนของประชาชนในห้วงเดือนตุลาคม 2560 - กันยายน 2561

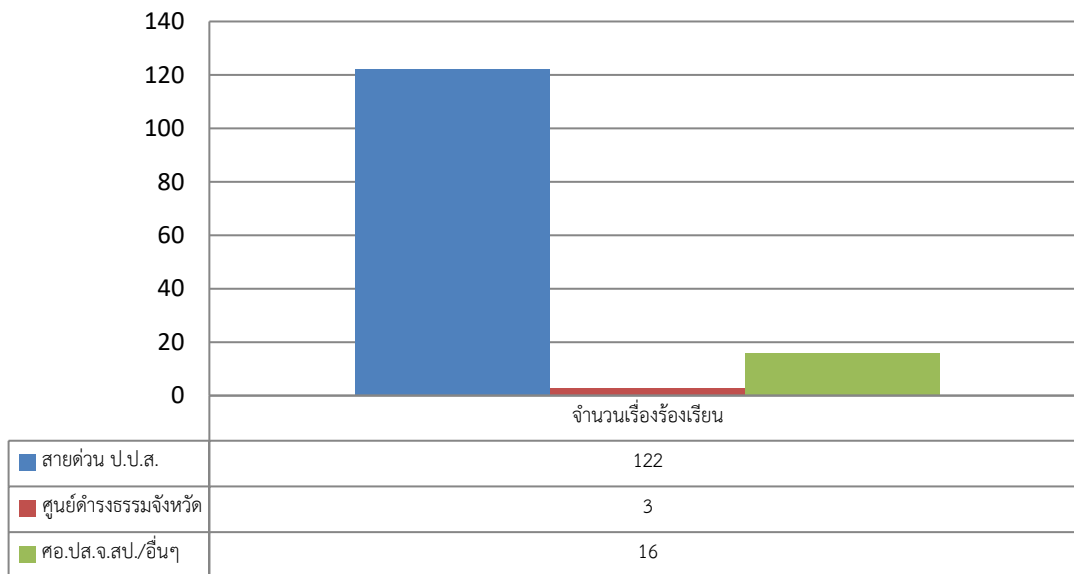

ภาพที่ 1.1-31 เรื่องร้องเรียนของประชาชนในห้วงเดือนตุลาคม 2562 - กันยายน 2563

แหล่งที่มา : ศูนย์อำนวยการป้องกันและปราบปรามยาเสพติดจังหวัดสมุทรปราการ

10) สถานการณ์ด้านครอบครัว

ในปี 2562 จังหวัดสมุทรปราการมีชาย-หญิงแต่งงานจำนวน 5,130 คู่ แต่มีคู่สมรสที่หย่าร้างจำนวน 4,009 คู่ ซึ่งแสดงให้เห็นว่าในภาวะปัจจุบัน จังหวัดสมุทรปราการจะมีครอบครัวที่มีพ่อหรือแม่เลี้ยงลูกลำพังมากขึ้น หรือเรียกว่าครอบครัวเลี้ยงเดี่ยวมากขึ้น ซึ่งจากสภาพการณ์ของจังหวัดสมุทรปราการ เป็นเมืองอุตสาหกรรม พ่อแม่ต่างไปประกอบอาชีพทำให้ไม่มีเวลาดูแลบุตรหลาน ทิ้งให้บุตรหลานอยู่ตามลำพัง โอกาส

ทำให้เด็กและเยาวชนมีพฤติกรรมไม่เหมาะสมได้ง่าย ดังนั้น หน่วยงานที่เกี่ยวข้องจำเป็นต้องเตรียมแผนงาน โครงการและกิจกรรมเพื่อรองรับปัญหาที่จะเกิดจากปัญหาครอบครัว

11) สถานการณ์ด้านเด็กและเยาวชน

สืบเนื่องจากจังหวัดสมุทรปราการมีโรงงานอุตสาหกรรมจำนวนมาก ทำให้มีผู้อพยพย้ายถิ่นเข้ามาทำงานทำเป็นจำนวนมาก และอาศัยอยู่ในจังหวัดสมุทรปราการเพียงลำพัง พ่อแม่และลูก เมื่อมีบุตร แม่ไม่สามารถเลี้ยงดูบุตรได้ เนื่องจากต้องไปทำงาน ทำให้มีการนำบุตรไปฝากเลี้ยงในศูนย์เด็กเล็กหรือสถานรับเลี้ยงเด็กเอกชน ปัจจุบันจังหวัดสมุทรปราการมีสถานรับเลี้ยงเด็กเอกชนที่ขออนุญาตจัดตั้งถูกต้องตามกฎหมาย จำนวน 65 แห่ง (สถานรับเลี้ยงเด็ก จำนวน 63 แห่ง/สถานสงเคราะห์เด็กเอกชน จำนวน 2 แห่ง) มีเด็กเข้ารับการเลี้ยงดู จำนวน 2,236 คน (ข้อมูล ณ เดือนกุมภาพันธ์ 2564)

กระทรวงการพัฒนาสังคมและความมั่นคงของมนุษย์ มีนโยบายให้เงินอุดหนุนการเลี้ยงดูเด็กแรกเกิด โดยให้เงินช่วยเหลือแก่ครอบครัวที่ประสบปัญหาทางสังคมที่มีเด็กแรกเกิด รายละ 400 บาท ต่อเดือน เป็นเวลา 1 ปี โดยเริ่มดำเนินการตั้งแต่เดือนตุลาคม 2559 และปรับเปลี่ยนหลักเกณฑ์การจ่ายเงิน เป็น 600 บาทต่อเดือน เป็นเวลา 1 ปี และจะทำการจ่ายเงินให้เด็กจนถึงอายุ 6 ปี ตั้งแต่เดือนตุลาคม 2562 เป็นต้นมา มีผู้มาลงทะเบียนขอรับเงินช่วยเหลือ จำนวน 22,147 ราย และมีผู้ได้รับเงินช่วยเหลือ จำนวน 21,230 ราย (ข้อมูล ณ เดือนสิงหาคม 2564)

ปัจจุบัน จังหวัดสมุทรปราการมีเด็กที่ได้รับการสงเคราะห์แบบครอบครัวอุปถัมภ์ จำนวน 53 ราย (46 ครอบครัว) นอกจากนี้ มีกลุ่มองค์กรเด็กและเยาวชนในพื้นที่ ได้แก่ กลุ่มเด็กรักกีฬาเยาวชน ศูนย์เยาวชนเด็กตำบลบางโปรง กลุ่มเด็กเครือข่ายงดเหล้าจังหวัดสระบุรี และสภาเด็กและเยาวชนระดับตำบล อำเภอลาดหลุมแก้ว และจังหวัด

12) สถานการณ์ด้านผู้สูงอายุ

จังหวัดสมุทรปราการ มีประชากรตามทะเบียนราษฎรทั้งสิ้น 1,344,875 คน แยกเป็นเพศชาย 642,774 คน เพศหญิง 702,875 คน เป็นประชากรผู้สูงอายุจำนวน 202,635 คน คิดเป็นร้อยละ 15.07 ของประชากรทั้งหมด ซึ่งแสดงว่าจังหวัดสมุทรปราการเป็นสังคมผู้สูงอายุ เพราะฉะนั้นทุกภาคส่วนที่มีภารกิจเกี่ยวข้องกับผู้สูงอายุจำเป็นต้องร่วมกันจัดทำแผนงาน/โครงการ/กิจกรรม เพื่อการส่งเสริมคุณภาพชีวิตของผู้สูงอายุ และร่วมกันเตรียมความพร้อมให้จังหวัดสมุทรปราการเป็นสังคมผู้สูงอายุที่มีคุณภาพชีวิตที่ดี โดยพิจารณาจากปรากฏการณ์การดูแลผู้สูงอายุของจังหวัดสมุทรปราการในปัจจุบัน

12.1) การส่งเสริมให้ผู้สูงอายุเข้าถึงสิทธิเบี้ยยังชีพ ผู้สูงอายุในจังหวัดสมุทรปราการได้รับเบี้ยยังชีพ จำนวน 139,861 คน (ปี 2562) โดยกระจายอยู่ในอำเภอต่างๆ ตามตารางที่ 1.1-63 ดังนี้



ตารางที่ 1.1-63 แสดงจำนวนผู้สูงอายุที่มีสิทธิรับเบี้ยผู้สูงอายุ จำแนกรายอำเภอ ปี พ.ศ. 2562

ที่	อำเภอ	อายุ 60-69	อายุ 70-79	อายุ 80-89	อายุ 90 ปีขึ้นไป	รวม
1	เมืองสมุทรปราการ	38,029	15,247	4,949	560	58,785
2	บางบ่อ	6,324	3,602	1,388	225	11,539
3	บางพลี	13,494	6,201	2,314	314	22,323
4	พระประแดง	17,442	7,601	2,204	362	27,809
5	พระสมุทรเจดีย์	8,526	3,334	1,168	119	13,147
6	บางเสาธง	3,718	1,750	704	86	6,258
รวม		74,039	37,735	12,728	1,666	139,861

แหล่งที่มา: สำนักงานส่งเสริมการปกครองท้องถิ่นจังหวัดสมุทรปราการ

12.2) **องค์กรและภาคีเครือข่าย** การดำเนินงานด้านการส่งเสริมคุณภาพชีวิตของผู้สูงอายุ ในระดับจังหวัด อำเภอ และตำบล มีจำนวนมาก เช่น องค์กรปกครองส่วนท้องถิ่น โรงพยาบาลส่งเสริมสุขภาพประจำตำบล วัด ศูนย์การศึกษาออกโรงเรียนประจำตำบล เครือข่ายสภาวัฒนธรรมตำบล ชมรมผู้สูงอายุ ศูนย์ส่งเสริมและฝึกอาชีพผู้สูงอายุ สาขาสภาผู้สูงอายุแห่งประเทศไทยในพระบรมราชูปถัมภ์ประจำจังหวัดสมุทรปราการ ชมรมคลังปัญญาผู้สูงอายุจังหวัดสมุทรปราการ ศูนย์พัฒนาคุณภาพชีวิตและส่งเสริมอาชีพผู้สูงอายุ และอาสาสมัครประเภทต่างๆ เป็นต้น

ตารางที่ 1.1-64 แสดงศูนย์พัฒนาคุณภาพชีวิตและส่งเสริมอาชีพผู้สูงอายุ (ศพอส.) จำนวน 10 ศูนย์

ลำดับ	ศูนย์พัฒนาคุณภาพชีวิตและส่งเสริมอาชีพผู้สูงอายุ
1	ศูนย์พัฒนาคุณภาพชีวิตและส่งเสริมอาชีพผู้สูงอายุตำบลคลองด่าน
2	ศูนย์พัฒนาคุณภาพชีวิตและส่งเสริมอาชีพผู้สูงอายุตำบลบางพลี
3	ศูนย์พัฒนาคุณภาพชีวิตและส่งเสริมอาชีพผู้สูงอายุตำบลศิระจรเข้้น้อย
4	ศูนย์พัฒนาคุณภาพชีวิตและส่งเสริมอาชีพผู้สูงอายุตำบลบางเสาธง
5	ศูนย์พัฒนาคุณภาพชีวิตและส่งเสริมอาชีพผู้สูงอายุตำบลบางน้ำผึ้ง
6	ศูนย์พัฒนาคุณภาพชีวิตและส่งเสริมอาชีพผู้สูงอายุตำบลในคลองบางปลากด
7	ศูนย์พัฒนาคุณภาพชีวิตและส่งเสริมอาชีพผู้สูงอายุตำบลบางโปรง
8	ศูนย์พัฒนาคุณภาพชีวิตและส่งเสริมอาชีพผู้สูงอายุตำบลแพรกษาใหม่
9	ศูนย์พัฒนาคุณภาพชีวิตและส่งเสริมอาชีพผู้สูงอายุตำบลบ้านระกาศ
10	ศูนย์พัฒนาคุณภาพชีวิตและส่งเสริมอาชีพผู้สูงอายุตำบลบางปลา

แหล่งที่มา : สำนักงานพัฒนาสังคมและความมั่นคงของมนุษย์จังหวัดสมุทรปราการ (ข้อมูล ณ เดือนสิงหาคม 2564)

ตารางที่ 1.1-65 แสดงจำนวนสมาชิกของชมรมคลังปัญญาผู้สูงอายุ

อำเภอ	ชาย (คน)	หญิง (คน)	รวม (คน)
เมืองสมุทรปราการ	27	32	59
บางบ่อ	3	5	8
บางพลี	17	27	44
พระประแดง	16	17	33
พระสมุทรเจดีย์	5	9	14
บางเสาธง	4	8	12
รวม	32	98	170

แหล่งที่มา : สำนักงานพัฒนาสังคมและความมั่นคงของมนุษย์จังหวัดสมุทรปราการ (ข้อมูล ณ เดือนสิงหาคม 2564)

จากตารางที่ 1.1-65 แสดงให้เห็นว่า มีสมาชิกคลังปัญญาผู้สูงอายุ จำนวน 170 คน ส่วนใหญ่อาศัยอยู่ในอำเภอเมืองสมุทรปราการ จำนวน 59 คน คิดเป็นร้อยละ 34.70 รองลงมา คือ อำเภอบางพลี จำนวน 44 คน คิดเป็นร้อยละ 25.88 และอำเภอพระประแดง จำนวน 33 คน คิดเป็นร้อยละ 19.41 ตามลำดับ

12.3) กองทุนที่ช่วยสนับสนุน ส่งเสริมการดำเนินงานด้านผู้สูงอายุ เช่น กองทุนสวัสดิการชุมชน กองทุนผู้สูงอายุ สำนักงานหลักประกันสุขภาพแห่งชาติ เป็นต้น

ตารางที่ 1.1-66 แสดงข้อมูลสถานการณ์ผู้สูงอายุที่ประสบปัญหาด้านสถานะความเป็นอยู่

สภาพปัญหา	จำนวน (คน)	คิดเป็นร้อยละ
อยู่กับครอบครัวยากจน/ยากลำบาก	2,218	71.60
อยู่คนเดียวตามลำพัง/ไม่มีผู้ดูแล/ถูกทอดทิ้ง	170	5.49
ที่อยู่อาศัยไม่มั่นคง/สภาพที่อยู่ไม่เหมาะสม	310	10.00
ดูแลบุคคลในครอบครัว อาทิ เด็ก ผู้สูงอายุ คนพิการ	265	8.55
ผู้สูงอายุที่ต้องเลี้ยงดูหลานตามลำพัง	135	4.46
รวม	3,098	100

แหล่งที่มา : สำนักงานพัฒนาสังคมและความมั่นคงของมนุษย์จังหวัดสมุทรปราการ (ข้อมูล ณ เดือนสิงหาคม 2564)

จากตารางที่ 1.1-66 แสดงให้เห็นว่า สภาพปัญหาของผู้สูงอายุส่วนใหญ่ คือ อยู่กับครอบครัวยากจน/ยากลำบาก จำนวน 2,218 คน คิดเป็นร้อยละ 71.60 รองลงมา คือ มีที่อยู่อาศัยไม่มั่นคง/สภาพที่อยู่ไม่เหมาะสมจำนวน 310 คน คิดเป็นร้อยละ 10 และดูแลบุคคลในครอบครัว จำนวน 265 คน คิดเป็นร้อยละ 4.55 ตามลำดับ

13) สถานการณ์ด้านคนพิการ

จังหวัดสมุทรปราการมีคนพิการซึ่งจดทะเบียนคนพิการแล้ว จำนวน 27,600 คน เป็นชาย จำนวน 15,265 คน และหญิง จำนวน 12,335 คน และมีองค์กรเครือข่ายคนพิการที่เข้มแข็ง มีสถานประกอบการที่ส่งเงินเข้ากองทุนฟื้นฟูสมรรถภาพคนพิการ จำนวน 1,283 แห่ง



ตารางที่ 1.1-67 แสดงจำนวนคนพิการจำแนกตามประเภทความพิการ

ประเภทความพิการ	จำนวน (คน)
ทางการเห็น	1,382
ทางการได้ยินหรือสื่อความหมาย	4,201
ทางการเคลื่อนไหวหรือทางร่างกาย	14,040
ทางจิตใจหรือพฤติกรรม	1,861
ทางสติปัญญา	2,181
ทางการเรียนรู้	291
ทางออทิสติก	1,040
พิการมากกว่า ๑ ประเภท	2,563
ไม่ระบุ	41
รวม	27,000

แหล่งที่มา : สำนักงานพัฒนาสังคมและความมั่นคงของมนุษย์จังหวัดสมุทรปราการ (ข้อมูล ณ เดือนสิงหาคม 2564)

จากตารางที่ 1.1-67 มีคนพิการที่จดทะเบียนคนพิการแล้ว จำนวน 27,600 คน โดยเป็นคนพิการทางการเคลื่อนไหวหรือทางร่างกายมากที่สุด จำนวน 14,040 คน คิดเป็นร้อยละ 50.87 รองลงมา คือ พิการทางการได้ยินหรือสื่อความหมาย จำนวน 4,201 คน คิดเป็นร้อยละ 15.23 และพิการมากกว่า 1 ประเภท จำนวน 2,563 คน คิดเป็นร้อยละ 15.23

ทั้งนี้คนพิการในจังหวัดสมุทรปราการ มีจำนวนที่เพิ่มมากขึ้นในแต่ละปี เนื่องจากคนพิการส่วนใหญ่ทราบถึงสิทธิที่จะได้รับภายหลังการจดทะเบียนคนพิการ ทั้งสิทธิด้านการแพทย์ ด้านการศึกษา ด้านอาชีพ รวมถึงสวัสดิการต่างๆ จากรัฐ โดยเฉพาะเบี้ยความพิการเดือนละ 800 บาท ซึ่งได้มีการประกาศระเบียบกระทรวงมหาดไทย ว่าด้วยหลักเกณฑ์การจ่ายเงินเบี้ยความพิการให้แก่คนพิการขององค์กรปกครองส่วนท้องถิ่น (ฉบับที่ 2) ที่กำหนดให้คนพิการที่จดทะเบียนคนพิการ ให้ลงทะเบียนและยื่นคำขอรับเบี้ยความพิการด้วยตนเอง ต่อองค์กรปกครองส่วนท้องถิ่น ที่มีภูมิลำเนา และรับเบี้ยความพิการในเดือนถัดไป

สำหรับการประกอบอาชีพของคนพิการในจังหวัดสมุทรปราการ ประกอบอาชีพรับจ้างมากที่สุด โดยเฉพาะการเข้าทำงานในสถานประกอบการ ในปี 2562 มีคนพิการเข้าทำงานในสถานประกอบการ จำนวน 254 คน (ข้อมูลประมวลผล ณ กันยายน 2562 จากระบบรายงานผลการจ้างงานคนพิการ) เหตุที่คนพิการได้เข้าทำงานในสถานประกอบการ เนื่องจากพระราชบัญญัติส่งเสริมและพัฒนาคุณภาพชีวิตคนพิการ พ.ศ. 2550 และที่แก้ไขเพิ่มเติม (ฉบับที่ 2) พ.ศ.2550 มาตรา 33 มาตรา 34 และมาตรา 35 กำหนดไว้ว่า ถ้านายจ้างไม่รับคนพิการเข้าทำงานตามมาตรา 33 หรือไม่ดำเนินการตามมาตรา 35 ในการให้สัมปทาน จะต้องส่งเงินเข้ากองทุนส่งเสริมและพัฒนาคุณภาพชีวิตคนพิการ ทำให้สถานประกอบการต่างๆ มีความตื่นตัวและให้ความสำคัญกับการจ้างงานคนพิการเพิ่มมากขึ้นทุกปี รองลงมาคือประกอบอาชีพส่วนตัวของคนพิการ หรือการประกอบอาชีพอิสระของคนพิการ โดยมีกองทุนส่งเสริมและพัฒนาคุณภาพชีวิตคนพิการ ให้กู้ยืมเงินทุนประกอบอาชีพ โดยไม่เสียดอกเบี้ย

ด้านการเข้าถึงบริการสาธารณสุข คนพิการทราบถึงสิทธิทางการแพทย์เพิ่มขึ้นมาก ภายหลังจากทะเบียนคนพิการแล้วได้ดำเนินเปลี่ยนสิทธิเป็นบัตรทองผู้พิการ (74) ทำให้ได้รับการรักษาและฟื้นฟูสมรรถภาพทางร่างกายอย่างต่อเนื่อง นอกจากนี้จังหวัดสมุทรปราการ มีกองทุนฟื้นฟูสมรรถภาพที่จำเป็นต่อสุขภาพจังหวัดสมุทรปราการ ทำให้คนพิการในจังหวัดสมุทรปราการสามารถเข้าถึงสิทธิทางการแพทย์และได้รับกายอุปกรณ์เครื่องช่วยความพิการ

ด้านการศึกษา แม้ว่าจะมีพระราชบัญญัติจัดการศึกษาสำหรับคนพิการ แต่คนพิการบางส่วนก็ยังไม่ได้รับการศึกษา เนื่องจากครอบครัวไม่เห็นความสำคัญในเรื่องการศึกษาของเด็กพิการ การขาดบุคลากรครูการศึกษาพิเศษ เทคโนโลยีสิ่งอำนวยความสะดวกสำหรับคนพิการ สื่อ และบริการอื่นใดสำหรับคนพิการ โดยเฉพาะในจังหวัดสมุทรปราการ ไม่มีโรงเรียนเฉพาะทางสำหรับคนพิการในแต่ละประเภท ถ้าเด็กพิการจะไปเรียนโรงเรียนเฉพาะทางสำหรับแต่ละประเภทความพิการ ต้องเดินทางไปเรียนในจังหวัดใกล้เคียงหรือที่กรุงเทพมหานคร ทำให้ครอบครัวที่มีฐานะยากจน ต้องประกอบอาชีพไม่สามารถพาเด็กพิการไปเข้าเรียนได้ จึงทำให้เด็กพิการบางส่วนขาดโอกาสทางการศึกษา นอกจากนี้ยังมีสาเหตุจากสภาพความพิการที่ไม่สามารถเข้าเรียนได้

ส่วนเรื่องการจัดสิ่งอำนวยความสะดวกสำหรับคนพิการและทุกคนเข้าถึงใช้ประโยชน์ได้ หน่วยงานต่างๆ ได้ให้ความสำคัญ โดยมีการสร้างทางลาด ห้องน้ำ ที่จอดรถ จัดทำป้ายสัญลักษณ์และบริการข้อมูลสำหรับคนพิการ โดยเฉพาะถ้าเป็นอาคารที่สร้างภายหลัง พ.ศ.2548 ส่วนที่เป็นปัญหาคือ อาคารเก่าที่สร้างก่อน พ.ศ. 2548 ถ้าต้องมีการปรับปรุงแก้ไข อาจกระทบโครงสร้างได้ ดังเช่น ศาลากลางจังหวัดสมุทรปราการ ได้ประสานความร่วมมือกับสำนักงานโยธาธิการและผังเมืองจังหวัดสมุทรปราการ ในการออกแบบห้องน้ำ ที่จอดรถคนพิการ ทางลาด รวมทั้งจัดทำป้ายสัญลักษณ์ และบริการข้อมูลสำหรับคนพิการ นอกจากนี้มีหน่วยงานต่างๆ ให้ความสำคัญกับการจัดสิ่งอำนวยความสะดวกสำหรับคนพิการ ทั้งโรงพยาบาล โรงพยาบาลส่งเสริมสุขภาพตำบล สถานีตำรวจ อปท. รวมถึงหน่วยงานทั้งภาครัฐและเอกชน ได้จัดทำสิ่งอำนวยความสะดวกสำหรับคนพิการ

สำหรับเครือข่ายคนพิการในจังหวัดสมุทรปราการ มีองค์กรคนพิการเกือบครบทุกประเภท ความพิการ ยกเว้นความพิการทางการเรียนรู้ ซึ่งองค์กรคนพิการต่างมีการบูรณาการในการทำงานร่วมกัน และมีการจัดตั้ง สมาคมคนพิการทุกประเภทจังหวัดสมุทรปราการ เพื่อเป็นพลังในการขับเคลื่อนงานคนพิการร่วมกัน ด้วยรัฐบาลได้ให้ความสำคัญในการส่งเสริมให้หน่วยงาน/องค์กรต่าง ๆ สร้างสิ่งอำนวยความสะดวกแก่คนพิการ การจัดสิ่งอำนวยความสะดวกสำหรับคนพิการในประเทศไทย เป็นสิทธิและสวัสดิการของคนพิการที่พึงจะได้รับ โดยมีรูปแบบการจัดสิ่งอำนวยความสะดวกสำหรับคนพิการ ประกอบด้วย สิ่งอำนวยความสะดวกด้านการดำรงชีวิตประจำวัน ด้านการศึกษา ด้านสถาปัตยกรรม อาคาร สถานที่ และบริการขนส่งสาธารณะ ด้านการทำงาน และประกอบอาชีพ ด้านข้อมูลข่าวสาร การสื่อสาร และสิ่งอำนวยความสะดวกที่เป็นบุคคล/ สิ่งที่ทำหน้าที่ช่วยเหลือคนพิการ ซึ่งสิ่งอำนวยความสะดวกด้านสถาปัตยกรรม อาคาร สถานที่ และบริการสาธารณะมีความก้าวหน้ามากที่สุด และถือเป็นนโยบายสำคัญในการจัดสิ่งอำนวยความสะดวกที่ส่วนราชการที่เกี่ยวข้อง ต้องดำเนินการให้แล้วเสร็จเพื่อคนพิการและทุกคนเข้าใช้ประโยชน์ร่วมกันได้ (Universal Design) เนื่องจากสิ่งอำนวยความสะดวกโดยเฉพาะด้านอาคาร สถานที่ บริการสาธารณะ ซึ่งจัดว่าเป็นประเภท สิ่งอำนวยความสะดวกที่เป็นสาธารณะ (Public) สำหรับการเข้าถึงได้และใช้ประโยชน์ได้ของทุกคนในสังคม



14) สถานการณ์ด้านความมั่นคงของมนุษย์

กระทรวงการพัฒนาสังคมและความมั่นคงของมนุษย์ ได้ดำเนินการสำรวจสถานการณ์ทางสังคมและความมั่นคงของมนุษย์ปี 2560 พบว่า ในปี 2560 ประเทศไทยมีค่าเฉลี่ยร้อยละ 69.39 กลุ่มกรุงเทพฯ และปริมณฑล 6 จังหวัด มีค่าเฉลี่ยร้อยละ 66.40 และจังหวัดสมุทรปราการมีค่าเฉลี่ยในเรื่องมิติความมั่นคงของมนุษย์ร้อยละ 35.32 เมื่อพิจารณารายมิติพบว่า มิติด้านการศึกษามีค่าเฉลี่ยต่ำสุด รองลงมาคือ มิติด้านสุขภาพ มิติด้านครอบครัว และความปลอดภัยในชีวิตและทรัพย์สิน ตามลำดับ ซึ่งทั้ง 4 ลำดับนี้ จังหวัดควรให้ความสำคัญในการแก้ปัญหาด้านคุณภาพชีวิตอย่างจริงจัง ซึ่งสอดคล้องกับประเด็นการพัฒนาที่ 2 รายละเอียดตามตารางที่ 1.1-68

ตารางที่ 1.1-68 แสดงข้อมูลดัชนีความมั่นคงของมนุษย์ พ.ศ. 2560

พื้นที่	มิติความมั่นคงของมนุษย์												ค่า CHSI
	ที่อยู่อาศัย	สุขภาพ	อาหาร	การศึกษา	การเมืองและทำรายได้	ครอบครัว	ชุมชนและกรมสนับสนุนทางสังคม	ศาสนาและวัฒนธรรม	ความปลอดภัยในชีวิต	สิทธิและความเป็นธรรม	การเมือง	สิ่งแวดล้อมทรัพยากร	
ระดับประเทศ	70.35	70.13	70.19	70.14	70.00	70.21	70.33	69.84	69.88	70.41	70.06	70.20	69.16
กรุงเทพฯ และปริมณฑล	67.77	69.67	69.06	68.73	68.50	69.41	69.18	70.00	69.64	68.09	69.43	69.17	66.40
สมุทรปราการ	53.06	53.95	73.30	42.87	73.23	59.66	83.23	42.55	70.56	76.18	72.60	58.32	20.12

แหล่งที่มา: รายงานสถานการณ์ทางสังคมและความมั่นคงของมนุษย์ปี 2560 กระทรวงการพัฒนาสังคมและความมั่นคงของมนุษย์

1.1.4 ด้านทรัพยากรธรรมชาติและสิ่งแวดล้อม

1) สถานการณ์และแนวโน้มด้านทรัพยากรป่าไม้

สถานการณ์ด้านป่าไม้ของจังหวัดสมุทรปราการ ในช่วงปี พ.ศ. 2562 – 2563 พบว่า พื้นที่ป่าไม้ (ป่าชายเลน) ตามมติ ครม. จำนวน 7,311.06 ไร่ และเนื้อที่ป่าชายเลนคงสภาพ 74,774.03 ไร่ ซึ่งประกอบด้วย 3 อำเภอ 12 ตำบล ได้แก่ ตำบลแหลมฟ้าผ่า ตำบลปากคลองบางกอด และตำบลในคลองบางปลากด อำเภอพระสมุทรเจดีย์ ตำบลคลองด่าน อำเภอบางปะ

ตารางที่ 1.1-69 เนื้อที่ป่าไม้ต่อเนื้อที่ทั้งหมดของจังหวัดสมุทรปราการ ปี พ.ศ. 2559 – 2563

ปี พ.ศ.	เนื้อที่จังหวัด (ไร่)	เนื้อที่ป่าไม้		การเปลี่ยนแปลง (+/-)		เนื้อที่ที่ไม่ใช่ป่า
		เนื้อที่ป่าไม้ (ไร่)	ร้อยละของพื้นที่จังหวัด	ไร่	ร้อยละ	
2559	604,447.40	8,642.27	1.43	-	-	98.57
2560	604,447.40	14,866.34	2.46	+6,244.07	+72.02	97.54
2561	592,001.82	14,385.68	2.43	-480.66	-3.23	97.57
2562	592,001.82	17,660.30	2.98	+3,800.06	27.42	97.02
2563	592,001.82	17,961.46	3.03	+301.17	1.71	96.97

แหล่งที่มา: สำนักจัดการที่ดิน กรมป่าไม้

2) สถานการณ์และแนวโน้มด้านคุณภาพของดิน

ทรัพยากรดิน ลักษณะดินโดยทั่วไปเกิดจากกระบวนการ 3 ลักษณะ

- (1) เกิดจากการทับถมของตะกอน น้ำทะเลเลนชวาททะเล (estuarine)
- (2) เกิดจากการทับถมของตะกอนน้ำกร่อย หรือตะกอนน้ำทะเลเลนที่ราบน้ำทะเลเคยท่วมถึง
- (3) เกิดจากการทับถมของตะกอนน้ำกร่อยทับตะกอนน้ำทะเลเลนที่ราบน้ำทะเลเคยท่วมถึง

ลักษณะเนื้อดินบนและดินล่างเป็นดินเหนียว หรือดินเหนียวปนทรายแห้ง ดินเป็นกรดจัดมากถึงต่างปานกลาง ความอุดมสมบูรณ์ของดินปานกลางถึงสูง บางบริเวณเป็นดินเค็มและดินกรดเนื่องจากมีน้ำทะเลท่วมถึง และพบปริมาณกำมะถันหรือสารจาโรไซด์ในดินสูง ลักษณะดินที่พบในจังหวัดฯ สามารถจำแนกได้ทั้งหมด 8 ชนิด คือ (1) ดินชุดท่าจีน (2) ดินชุดบางปะกง (3) ดินชุดชะอำ (4) ดินชุดสมุทรปราการ (5) ดินชุดสมุทรสงคราม (6) ดินชุดบางกอก (7) ดินชุดบางน้ำเปรี้ยว และ (8) ดินชุดฉะเชิงเทรา

ลักษณะทางธรณีวิทยาของจังหวัดสมุทรปราการ พบว่าตั้งอยู่บนบริเวณที่ราบลุ่มตอนกลางหรือบางครั้งเรียกว่าบริเวณดินดอนสามเหลี่ยมปากแม่น้ำ เกิดจากการทับถมของตะกอนหนา ระดับความสูงของพื้นที่ประมาณ 0.5 - 1.5 เมตร และมีความลาดเอียงโดยเฉลี่ยต่ำกว่า 1% ลักษณะของชั้นดินในช่วงบนความลึกประมาณ 0 - 1.5 เมตร จะเป็นดินเหนียวอ่อนตัวมีความสามารถในการอุ้มน้ำ รับน้ำหนักแรงต่ำมากประมาณ 0.5 - 3 ตัน ต่อตารางเมตร เมื่อรับน้ำหนักจะยุบตัวได้ง่าย ถัดลงไปจะเป็นพื้นดินเหนียวซึ่งมีการรับน้ำหนักเพิ่มขึ้นเป็นลำดับ จนถึงชั้นทรายชั้นแรกที่มีความลึกประมาณ 22-25 เมตร นอกจากนี้จังหวัดสมุทรปราการเป็นจังหวัดที่มีพื้นที่บางส่วนติดชายฝั่งทะเลสภาพแวดล้อมด้านป่าชายเลนเสื่อมโทรมไป ส่งผลกระทบต่อเกิดการกัดเซาะดินบริเวณชายฝั่งทะเล โดยเฉพาะพื้นที่ที่อยู่ติดชายฝั่งทะเล เช่น อำเภอเมือง อำเภอพระสมุทรเจดีย์ ส่งผลให้แต่ละปีมีดินถูกกัดเซาะหายไปปีละประมาณ 50 เมตร

3) สถานการณ์และแนวโน้มการกัดเซาะชายฝั่งทะเลและแผ่นดินทรุดตัว

จังหวัดสมุทรปราการมีความยาวของชายหาด ประมาณ 45 กม. แต่เนื่องจากพื้นที่บางบริเวณมีการสะสมตัวออกไป และเกิดกัดเซาะของน้ำทะเลเข้ามามาก ส่งผลให้เส้นชายฝั่งมีระยะทางเพิ่มขึ้นเป็น 74 กม. (กรมทรัพยากรธรณี, 2555) โดยพบว่าชายฝั่งเกิดการกัดเซาะอยู่ในพื้นที่ ต.นาเกลือ ต.แหลมฟ้าผ่า ต.บางปู และ ต.คลองด่าน มีระยะทางรวมทั้งสิ้น 58,257 เมตร หรือคิดเป็นร้อยละ 79 ของระยะทางตามแนวชายฝั่งที่มีการเปลี่ยนแปลงทั้งหมด มีพื้นที่ของแนวชายฝั่งที่มีการสะสมตัวอยู่ในพื้นที่ ต.คลองด่าน และ ต.บางปูใหม่ มีระยะทางรวมทั้งสิ้น 6,718 เมตร หรือ คิดเป็นร้อยละ 9.12 ของระยะทางตามแนวชายฝั่งที่มีการเปลี่ยนแปลงทั้งหมด และมีพื้นที่ของแนวชายฝั่งที่คงสภาพอยู่ในพื้นที่ ต.ท้ายบ้านและ ต.บางปูใหม่ มีระยะทางรวมทั้งสิ้น 8,688 เมตร หรือคิดเป็นร้อยละ 11.79 ของระยะทางตามแนวชายฝั่งที่มีการเปลี่ยนแปลงทั้งหมด

4) ทรัพยากรน้ำ

4.1) ลักษณะทางกายภาพ

ลักษณะทางกายภาพของจังหวัดสมุทรปราการ เป็นที่ราบลุ่มชายฝั่งทะเล มีระดับความสูงของผิวดินจากระดับน้ำทะเลปานกลางระหว่าง +0.50 ถึง +1.50 เมตร รทก. แหล่งน้ำสำคัญของจังหวัดมี 2 แหล่ง ได้แก่ แม่น้ำเจ้าพระยาและคลองระบายน้ำในพื้นที่ ซึ่งนอกจากจะทำหน้าที่เป็นแหล่งน้ำสำหรับ



เกษตรกรรม การประมงและเป็นเส้นทางคมนาคมทางน้ำแล้ว ยังทำหน้าที่ในการรองรับน้ำเหนือในฤดูฝน เพื่อระบายลงสู่ทะเลอ่าวไทย ซึ่งมีแหล่งน้ำที่สำคัญดังนี้

1. แม่น้ำเจ้าพระยา เป็นแม่น้ำสำคัญที่ไหลผ่านเขตจังหวัดสมุทรปราการ มีแนวการไหลจากทิศเหนือลงสู่ทิศใต้ ต่อเนื่องจากเขตกรุงเทพมหานคร โดยไหลผ่านอำเภอพระประแดง อำเภอพระสมุทรเจดีย์ และอำเภอเมืองสมุทรปราการ ระยะทางประมาณ 30 กิโลเมตร แม้ว่าแม่น้ำเจ้าพระยาจะเป็นแหล่งน้ำที่หล่อเลี้ยงพื้นที่การเกษตรในภาคกลาง แต่เนื่องจากแม่น้ำเจ้าพระยาช่วงที่ไหลผ่านจังหวัดสมุทรปราการ มีคุณภาพน้ำลดลงรวมทั้งได้รับอิทธิพลจากความเค็มของน้ำทะเล ประกอบกับเขตพื้นที่ที่แม่น้ำไหลผ่านมีการทำการเกษตรเพียงส่วนน้อยในเขตอำเภอพระประแดง ดังนั้น การใช้ประโยชน์จากแม่น้ำเจ้าพระยาจึงมีเฉพาะด้านการระบายน้ำ และการคมนาคมทางน้ำเป็นหลัก

2. คลองระบายน้ำ เป็นแหล่งน้ำสำคัญที่ใช้ในการบริหารจัดการด้านการชลประทานของจังหวัดสมุทรปราการ เนื่องจากจังหวัดสมุทรปราการมีระบบคลองในพื้นที่เชื่อมโยงกันเป็นจำนวนมาก คลองบางสาย เช่น คลองประเวศบุรีรมย์ คลองสำโรง คลองด่าน ถูกขุดขึ้นตั้งแต่สมัยอยุธยา ปัจจุบันพื้นที่การเกษตรในจังหวัดสมุทรปราการได้รับน้ำต้นทุนจากคลองสายต่าง ๆ ซึ่งได้รับปริมาณน้ำจากแหล่งน้ำในจังหวัดพื้นที่ตอนบนอีกทอดหนึ่ง ทำให้ในฤดูแล้งประสบปัญหาขาดแคลนน้ำ โดยไม่สามารถกำหนดปริมาณน้ำได้ตามระยะเวลา รายละเอียดดังตารางที่ 1.1-70

ตารางที่ 1.1-70 แสดงข้อมูลรายชื่อคลองสายต่าง ๆ ในเขตจังหวัดฝั่งตะวันออก จำแนกตามความรับผิดชอบ

ลำดับ	ชื่อคลอง	ประเภทคลอง	ขนาดคลอง				ปริมาณน้ำเก็บกักสูงสุด (ลบ.ม.)	หน่วยงาน
			ความยาว (กม.)	ท้องคลองเฉลี่ย(ม.)	ตลิ่งกว้างเฉลี่ย(ม.)	ความลึกเฉลี่ย(ม.)		
1	คลองด่าน	ขป.	9.000	25	60	3.50	1,338,750	ขป.
2	บางปลา	ขป.	10.850	16	40	3.20	972,160	ขป.
3	เจริญราษฎร์	ขป.	10.480	12	30	3.00	660,240	ขป.
4	ชายทะเล	ขป.	30.000	15	40	3.20	2,640,000	ขป.
5	จระเข้ใหญ่	ขป.	17.145	16	40	3.00	1,440,180	ขป.
6	ลาดบัว - บางพลี	ขป.	14.550	8	30	3.00	829,350	ขป.
7	เสาชิง - เพชรพิชัย	ขป.	16.000	12	30	3.00	1,008,000	ขป.
8	สำโรง	ขป.	38.150	16	45	3.20	3,723,440	ขป.
9	บางไผ่	ขป.	13.100	16	40	3.00	1,100,400	ขป.
10	กันยา	ขป.	6.000	4	25	3.00	261,000	ขป.
11	ประเวศบุรีรมย์	ขป.	11.000	16	40	3.00	924,000	ขป.
12	บ้านระกาศ	ขป.	6.500	12	30	3.00	409,500	ขป.
13	ชวดพร้าว	ขป.	5.000	12	30	3.00	315,000	ขป.
14	เป็ริง	ขป.	7.000	12	30	3.00	441,000	ขป.
15	พระองค์ไชยานุชิต	ขป.	14.500	25	50	3.50	1,903,125	ขป.
16	สุวรรณภูมิ	ขป.	10.120	48	75	3.50	2,000,000	ขป.
17	บางคลี	ธรรมชาติ	11.760	4	25	2.50	426,300	อปท.
18	ปิ่นหยง - บางเพ็ญ	ธรรมชาติ	8.220	4	25	2.50	297,975	อปท.
19	โค้งประทุน	ธรรมชาติ	4.670	4	20	2.50	140,100	อปท.
20	บางปลาแร่	ธรรมชาติ	12.580	4	20	2.50	377,400	อปท.



ตารางที่ 1.1-70 แสดงข้อมูลรายชื่อคลองสายต่าง ๆ ในเขตจังหวัดฝั่งตะวันออก จำแนกตามความรับผิดชอบ (ต่อ)

ลำดับ	ชื่อคลอง	ประเภทคลอง	ขนาดคลอง				ปริมาณน้ำเก็บกักสูงสุด (ลบ.ม.)	หน่วยงาน
			ความยาว (กม.)	ท้องคลองเฉลี่ย(ม.)	ตลิ่งกว้างเฉลี่ย(ม.)	ความลึกเฉลี่ย(ม.)		
21	บางปู	ธรรมชาติ	2.500	4	20	2.50	75,000	อปท.
22	มหาชื่น	ธรรมชาติ	4.615	4	20	2.50	138,450	อปท.
23	ลาดหวาย	ธรรมชาติ	10.430	6	25	2.50	404,163	อปท.
24	สกัดยี่สิบห้า	ธรรมชาติ	3.230	4	15	2.50	76,713	อปท.
25	สกัดห้าสิบ	ธรรมชาติ	4.300	4	15	2.50	102,125	อปท.
26	หัวเกลือ	ธรรมชาติ	6.190	4	20	2.50	185,700	อปท.
27	อ้อมคลองด่าน	ธรรมชาติ	1.100	20	50	3.20	123,200	อปท.
28	หกส่วน	ธรรมชาติ	4.450	4	18	2.50	122,375	อปท.
29	ทับนาง - ต่าหรี	ธรรมชาติ	11.300	4	18	2.50	310,750	อปท.
30	ควาย	ธรรมชาติ	3.100	6	25	2.50	120,125	อปท.
31	หนองคา	ธรรมชาติ	2.800	4	18	2.50	77,000	อปท.
32	หนึ่งบางปลา	ธรรมชาติ	6.000	4	18	2.50	165,000	อปท.
33	สองบางปลา	ธรรมชาติ	6.000	4	18	2.50	165,000	อปท.
34	สามบางปลา	ธรรมชาติ	6.000	4	18	2.50	165,000	อปท.
35	สี่บางปลา	ธรรมชาติ	9.500	5	20	2.50	296,875	อปท.
36	ห้าบางปลา	ธรรมชาติ	9.500	5	20	2.50	296,875	อปท.
37	หกบางปลา	ธรรมชาติ	9.500	4	15	2.50	225,625	อปท.
38	เจ็ดบางปลา	ธรรมชาติ	8.500	4	20	2.50	255,000	อปท.
39	แปดบางปลา	ธรรมชาติ	7.800	4	15	2.50	185,250	อปท.
40	เก้าบางปลา	ธรรมชาติ	7.500	5	20	2.50	234,375	อปท.
41	บางน้ำจืด	ธรรมชาติ	11.200	12	30	2.50	588,000	อปท.
42	มอญ (จรเข้บ่อย)	ธรรมชาติ	5.150	5	25	2.50	193,125	อปท.
43	กาหลง	ธรรมชาติ	7.240	5	20	2.50	226,250	อปท.
44	ขุดงูเห่า	ธรรมชาติ	6.800	4	20	2.50	204,000	อปท.
45	ขุดบัว	ธรรมชาติ	2.280	4	20	2.50	68,400	อปท.
46	ขุดใหญ่	ธรรมชาติ	1.600	5	25	2.50	60,000	อปท.
47	ตาปู	ธรรมชาติ	5.420	4	20	2.50	162,600	อปท.
48	บางกระเทียม	ธรรมชาติ	6.950	5	25	2.50	260,625	อปท.
49	บางนา	ธรรมชาติ	4.250	5	25	2.50	159,375	อปท.
50	ปากน้ำ	ธรรมชาติ	5.500	5	25	2.50	206,250	อปท.
51	มอญ	ธรรมชาติ	5.140	4	20	2.50	154,200	อปท.
52	ลำต้นไทร	ธรรมชาติ	3.520	4	20	2.50	105,600	อปท.
53	สาระหงษ์	ธรรมชาติ	4.500	4	20	2.50	135,000	อปท.
54	สนามพลี	ธรรมชาติ	7.350	4	20	2.50	220,500	อปท.
55	โองแตก	ธรรมชาติ	4.640	4	20	2.50	139,200	อปท.
56	บางเสาธง	ธรรมชาติ	3.880	4	20	2.50	116,400	อปท.
57	บางพลี	ธรรมชาติ	2.540	4	20	2.50	76,200	อปท.
58	บางเสา	ธรรมชาติ	9.200	4	20	2.50	276,000	อปท.
59	ข้างตายนบน	ธรรมชาติ	1.600	4	20	2.50	48,000	อปท.
60	ข้างตายนล่าง	ธรรมชาติ	3.880	5	25	2.50	145,500	อปท.

ตารางที่ 1.1-70 แสดงข้อมูลรายชื่อคลองสายต่าง ๆ ในเขตจังหวัดฝั่งตะวันออก จำแนกตามความรับผิดชอบ (ต่อ)

ลำดับ	ชื่อคลอง	ประเภทคลอง	ขนาดคลอง				ปริมาณน้ำเก็บกักสูงสุด (ลบ.ม.)	หน่วยงาน
			ความยาว (กม.)	ท้องคลองเฉลี่ย(ม.)	ตลิ่งกว้างเฉลี่ย(ม.)	ความลึกเฉลี่ย(ม.)		
61	บางขวาง	ธรรมชาติ	4.430	3	12	2.00	66,450	อปท.
62	บางลำพู	ธรรมชาติ	1.400	3	12	2.00	21,000	อปท.
63	ศาลเจ้า	ธรรมชาติ	1.400	3	12	2.00	21,000	อปท.
64	บางกะสีบน	ธรรมชาติ	1.467	3	12	2.00	22,005	อปท.
รวม	492,277				28,608,200	อปท.		

แหล่งที่มา: โครงการบำรุงรักษาชลหารพิจิตร พ.ศ. 2562

4.2) การบริหารจัดการน้ำ

จากลักษณะทางกายภาพของจังหวัดสมุทรปราการ สามารถแบ่งส่วนการบริหารจัดการน้ำตามลักษณะพื้นที่ได้ 3 ส่วน ประกอบด้วย

(1) พื้นที่ฝั่งตะวันตกของแม่น้ำเจ้าพระยา

บริเวณอำเภอกระประแดง และอำเภอ พระสมุทรเจดีย์ จำนวน 170 ตารางกิโลเมตร หรือ 106,250 ไร่ เป็นพื้นที่ไม่มีระบบชลประทานอาศัยการเก็บกักน้ำในคลองที่รับน้ำจากแม่น้ำเจ้าพระยาและน้ำทะเลซึ่งเป็นน้ำกร่อยทั้งหมด

(2) พื้นที่ฝั่งตะวันออกของแม่น้ำเจ้าพระยา ด้านภายในคันกั้นน้ำพระราชดำริ

บริเวณพื้นที่ปิดล้อมระหว่างแม่น้ำเจ้าพระยาและแนวคันกั้นน้ำพระราชดำริ ในเขตอำเภอมืองสมุทรปราการ และบางส่วนของอำเภอบางพลี จำนวน 210 ตารางกิโลเมตร หรือ 131,250 ไร่ เป็นพื้นที่เขตชุมชนเมืองนอกเขตชลประทาน แต่สามารถรับน้ำจากคลองชลประทานภายนอกเข้าไปใช้บริหารจัดการได้ โดยมีพื้นที่ทำการเกษตรจำนวนน้อย ส่วนใหญ่ใช้ประโยชน์จากแหล่งน้ำเพื่อการระบายน้ำและรักษาระบบนิเวศน์ในเขตเมืองเป็นหลัก

(3) พื้นที่ฝั่งตะวันออกของแม่น้ำเจ้าพระยา ด้านนอกแนวคันกั้นน้ำพระราชดำริ

ในเขตอำเภอบางบ่อ อำเภอบางเสาธง และบางส่วนของอำเภอมืองสมุทรปราการ อำเภอบางพลี จำนวน 264 ตารางกิโลเมตร หรือ 390,000 ไร่ เป็นพื้นที่ในเขตชลประทานลุ่มเจ้าพระยาฝั่งตะวันออก รับน้ำจากเขื่อนเจ้าพระยาและเขื่อนป่าสักชลสิทธิ์

สำหรับแนวคันกั้นน้ำพระราชดำริเป็นคันป้องกันน้ำท่วม (King dike) ที่พระบาทสมเด็จพระเจ้าอยู่หัว รัชกาลที่ 9 ได้ทรงพระราชทานแนวทางป้องกันอุทกภัยที่เกิดขึ้นในปี 2523 และ 2526 โดยใช้แนวถนนในทิศทางเหนือ-ใต้ ตั้งแต่บริเวณจังหวัดปทุมธานี ผ่านกรุงเทพมหานคร และจรดแนวชายทะเลในเขตจังหวัดสมุทรปราการ โดยในเขตจังหวัดสมุทรปราการใช้แนวถนนกึ่งแก้วและถนนบางพลี-ตำรุเป็นแนวคันกั้นน้ำ ปัจจุบันพื้นที่นอกแนวคันกั้นน้ำซึ่งเป็นพื้นที่รองรับการระบายน้ำตามแนวพระราชดำริ ประกอบด้วยคลองระบายน้ำตามธรรมชาติเชื่อมโยงถึงกันจำนวน 63 สาย ปริมาณน้ำเก็บกักสูงสุดประมาณ 26.600 ล้านลูกบาศก์เมตร โดยคลองทั้งหมดมีลักษณะเป็นคลองดินมีการใช้ประโยชน์ทั้งในด้านการส่งน้ำ

และระบายน้ำควบคู่กันไป คลองที่สำคัญได้แก่คลองประเวศบุรีรมย์ คลองพระองค์ไชยานุชิต คลองสำโรง คลองด่าน คลองลาดกระบัง คลองบางโฉลง คลองจรเข้ใหญ่ คลองบางเสาธง คลองบางปลา คลองชายทะเล คลองเจริญราษฎร์ และคลองระบายน้ำสุวรรณภูมิ ซึ่งอยู่ในความรับผิดชอบ ตาม พรบ.การชลประทานหลวง พ.ศ. 2485 สำหรับคลองขนาดเล็กต่างๆอยู่ในความรับผิดชอบขององค์กรปกครองส่วนท้องถิ่น มีจำนวน 48 คลอง

5) ทรัพยากรป่าชายเลน

จังหวัดสมุทรปราการเป็นจังหวัดที่มีพื้นที่ส่วนใหญ่เป็นที่ราบลุ่ม และที่ราบลุ่มปากแม่น้ำ ดังนั้นจึงมีพื้นที่ป่าชายเลน ซึ่งมีเนื้อที่ประมาณ 12,524.17 ไร่ ดินป่าชายเลนในจังหวัดฯ สามารถขุดหน้าตัดดินได้ลึกประมาณ 40 เซนติเมตร เกือบทั้งหมดเป็นดินเหนียวที่มีเนื้อละเอียดมาก (มีขนาดเส้นผ่านศูนย์กลางน้อยกว่า 1 มิลลิเมตร) ส่วนมากมีกลิ่นของซากพืช ซากสัตว์ ดินส่วนใหญ่มีสีในกลุ่มสีน้ำตาล (7.5YR) และกลุ่มสีเทาอมฟ้า (G2) 4 ที่ความลึก 0-5 เซนติเมตร อุณหภูมิดินในช่วง 27.0-31.0 องศาเซลเซียส (เฉลี่ย 29.0 องศาเซลเซียส) มีค่า pH อยู่ระหว่าง 6.0-6.4 จัดอยู่ในกลุ่มดินที่มีความเป็นกรดปานกลาง ส่วนที่ความลึก 5-40 เซนติเมตร อุณหภูมิอยู่ในช่วงระหว่าง 25.0-28.0 องศาเซลเซียส ที่ความลึกจากผิวดินลึกลงไปถึงระดับ 40 เซนติเมตร บนพื้นที่หน้าตัดส่วนมากพบรากไม้ปะปน และปริมาณจุดประ (Jarosite) ในชั้นหน้าตัดดินระหว่าง ร้อยละ 2-20 แต่ไม่พบหินปะปนในชั้นหน้าตัดดินนี้ ปริมาณคาร์บอนรวมอยู่ในช่วงร้อยละ 1.78-3.67 โดยมีค่าเฉลี่ยร้อยละ 2.73 ปริมาณไนโตรเจน รวมอยู่ในช่วงร้อยละ 0.23-0.41 ค่าเฉลี่ยเท่ากับ 0.32 ค่า C:N ratio ของดินโดยรวมของจังหวัดสมุทรปราการเท่ากับ 8.5:1 บ่งชี้ว่าดินเลนบริเวณนี้มีไนโตรเจนในปริมาณที่ค่อนข้างมากเกินไปเทียบกับปริมาณคาร์บอนในดิน ปริมาณฟอสฟอรัสรวมอยู่ในช่วงร้อยละ 0.100-0.141 ค่าเฉลี่ยเท่ากับ 0.120

5.1) พันธุ์ไม้และลักษณะโครงสร้างป่าชายเลน

พันธุ์ไม้เด่นในป่าชายเลนพื้นที่จังหวัดสมุทรปราการ มีจำนวน 2 วงศ์ 2 สกุล และ 4 ชนิด คือ แสมทะเล, แสมขาว, แสมดำ และโกงกางใบเล็ก ความหนาแน่นเฉลี่ยรวมของต้นไม้ต่อพื้นที่เท่ากับ 225.26 ต้น/ไร่ มีขนาดเส้นผ่าศูนย์กลางเฉลี่ย และความสูงเฉลี่ย เท่ากับ 11.12 เซนติเมตร และ 7.36 เมตร ตามลำดับ ค่าดัชนีความหลากหลายทางชนิดพันธุ์ (Shannon-Wiener diversity index) มีค่าเท่ากับ 0.1688 ค่าความชุกชุมทางชนิดพันธุ์ (Margalef's index) เท่ากับ 1.0996 และค่าความสม่ำเสมอทางชนิดพันธุ์ (Pielou's evenness) เท่ากับ 0.2803 พันธุ์ไม้ที่มีค่าดัชนีความสำคัญ (Important Value Index) สูงที่สุด คือ แสมขาว มีค่าเท่ากับ 182.56 รองลงมา คือ แสมทะเล เท่ากับ 61.72

5.2) สัตว์ที่พบในป่าชายเลน

สัตว์ที่พบในป่าชายเลนจังหวัดสมุทรปราการ ประกอบไปด้วย

(1) กลุ่มของประชาคมสิ่งมีชีวิตพื้นป่าชายเลน (Mangrove Benthic Organism) หรือ สัตว์หน้าดินพื้นป่าชายเลน ในจังหวัดฯ พบมีค่าความหนาแน่น เท่ากับ 70.00 ตัว/ตารางเมตร มีค่าดัชนีความหลากหลาย (H') เท่ากับ 0.37 และมีค่าความสม่ำเสมอ (J) เท่ากับ 0.24 สัตว์ที่พบได้แก่ หอยเรดเชลล์ ปูแสม ปูก้ามดาบ และไส้เดือนทะเล

(2) กลุ่มของนกในป่าชายเลน ในจังหวัดสมุทรปราการ พบจำนวน 16 ชนิด 15 สกุล 8 วงศ์ และ 4 อันดับ ตัวอย่างนกที่พบได้แก่ นกตีนเทียน นกหัวโตเล็กขาเหลือง นกกินเปี้ยว เป็นต้น

(3) กลุ่มของแมลง พบจำนวน 6 อันดับ 10 วงศ์ และ 13 ชนิดได้แก่ แมลงค่อมทอง, มวนหลังแข็ง, ต่อ, ผีเสื้อเอธรธรรมา เป็นต้น โดยไม่สามารถจำแนกวงศ์ได้ 1 ชนิด ได้แก่ ผีเสื้อกลางวัน ฯลฯ

5.3) การใช้ประโยชน์ที่ดินในพื้นที่ป่าชายเลน

การเปลี่ยนแปลงพื้นที่ป่าชายเลนในจังหวัดสมุทรปราการ เกิดจากการใช้ประโยชน์ที่ดินในพื้นที่ป่าชายเลนในประเทศไทยเพื่อกิจกรรมอื่น ๆ เช่น การทำเกษตรกรรม พื้นที่เพาะเลี้ยงสัตว์น้ำ พื้นที่ท่าเทียบเรือ และพื้นที่เมืองและสิ่งก่อสร้าง เป็นต้น จากข้อมูลพื้นที่การใช้ประโยชน์ที่ดินป่าชายเลนในประเทศไทย ปี พ.ศ.2562 ในเขตพื้นที่จังหวัดสมุทรปราการได้จำแนกเขตการใช้ประโยชน์พื้นที่ป่าชายเลน ดังตารางที่ ตารางที่ 1.1-71 และแบ่งเป็นพื้นที่ต่าง ๆ แยกตามเขตการปกครองระดับอำเภอ และแบ่งแยกตามจังหวัด ดังตารางที่ 1.1 71

ตารางที่ 1.1-72 แสดงการจำแนกเขตการใช้ประโยชน์ที่ดินในพื้นที่ป่าชายเลน ตามเขตอำเภอ

อำเภอ	ป่าชายเลน (ไร่)	นาุ้ง (ไร่)	พื้นที่เกษตร (ไร่)	อื่นๆ (ไร่)	รวม (ไร่)
พระประแดง	-	-	-	-	-
พระสมุทรเจดีย์	-	43,093.54	20.45	7,718.22	50,832.21
เมืองฯ	-	712.44	-	3,257.16	3,969.6
บางบ่อ	-	4,663.09	-	2,529.5	7,192.59
รวม	0	48,469.07	20.45	13,504.88	61,994.4

แหล่งที่มา : กรมทรัพยากรทางทะเลและชายฝั่ง

หมายเหตุ : พื้นที่อื่น ๆ ประกอบด้วย เมืองและสิ่งก่อสร้าง,ท่าเทียบเรือ,เลนงอก/หาดเลน,แม่น้ำ คูแพรก ชุมเหมือง ทะเล, ระบบนิเวศไม้พื้นล่าง

ตารางที่ 1.1-73 แสดงการใช้ประโยชน์ที่ดินในพื้นที่ป่าชายเลน

จังหวัด	ป่าชายเลน (ไร่)	พื้นที่เพาะเลี้ยงสัตว์น้ำ (ไร่)	พื้นที่เกษตรกรรม (ไร่)	พื้นที่เมืองและสิ่งก่อสร้าง	ท่าเทียบเรือ	อื่นๆ (ไร่)
สมุทรปราการ	21,087	48,469	20.45	6,162.24	124.27	7218,38
รวม	83,081.34					

แหล่งที่มา : กรมทรัพยากรทางทะเลและชายฝั่ง

หมายเหตุ : พื้นที่อื่น ๆ ประกอบด้วย เมืองและสิ่งก่อสร้าง,ท่าเทียบเรือ,เลนงอก/หาดเลน,แม่น้ำ คูแพรก ชุมเหมือง ทะเล, ระบบนิเวศไม้พื้นล่าง

6) สถานการณ์ขยะและของเสียอันตราย

6.1) สถานการณ์ขยะมูลฝอย

ข้อมูลจากสำนักงานสิ่งแวดล้อมภาคที่ 6 (นนทบุรี) พบว่าในปี 2562 จังหวัดสมุทรปราการ มีปริมาณขยะมูลฝอยเกิดขึ้น ประมาณ 2,362 ตันต่อวัน หรือ แบ่งเป็นปริมาณขยะมูลฝอยที่รวบรวมนำไปกำจัดถูกต้อง 2,271 ตันต่อวัน คิดเป็นร้อยละ 96 ของปริมาณขยะมูลฝอยที่เกิดขึ้นทั้งหมด ปริมาณขยะที่ถูกนำไปใช้ประโยชน์ 299 ตันต่อวัน ปริมาณขยะตกค้าง 616,143 ตัน ทั้งนี้ในปัจจุบัน ขยะที่เกิดขึ้นถูกส่งไปกำจัดอย่างถูกต้อง คิดเป็นร้อยละ 100 ของปริมาณมูลฝอยที่เกิดขึ้น



รูปแบบการนำขยะกลับมาใช้ประโยชน์ เช่น การใช้ประโยชน์จากขยะรีไซเคิล โดยการคัดแยก และนำกลับคืนวัสดุรีไซเคิล ประเภทแก้ว กระดาษ พลาสติก เหล็ก และอลูมิเนียม มีการดำเนินงานผ่านกิจกรรมต่างๆ ได้แก่ การซื้อขายวัสดุรีไซเคิลโดยผ่านร้านรับซื้อของเก่า ศูนย์วัสดุรีไซเคิลชุมชน ธนาคารขยะรีไซเคิล การใช้ประโยชน์จากขยะอินทรีย์ ประเภทเศษอาหาร พืช ผัก ผลไม้ต่างๆ เพื่อนำไปทำปุ๋ยหมักอินทรีย์สำหรับใช้บำรุงดินเพื่อการเกษตรเมื่อพิจารณาปริมาณขยะมูลฝอยที่คาดว่าจะเกิดขึ้นในอีก 20 ปีข้างหน้า (พ.ศ. 2564-2583) โดยคาดการณ์จากจำนวนประชากรรวมจำนวนประชากรแฝง พบว่า จะมีปริมาณขยะมูลฝอยเกิดขึ้นตั้งแต่ 1,764 - 2,227 ตัน/ปี ซึ่งหากไม่มีการจัดการที่ถูกต้องจะก่อให้เกิดผลกระทบต่ออย่างรุนแรงทั้งทางด้านเศรษฐกิจ สังคมและสิ่งแวดล้อม

เมื่อพิจารณาปริมาณขยะมูลฝอยที่คาดว่าจะเกิดขึ้นในอีก 20 ปีข้างหน้า (พ.ศ. 2564-2583) โดยคาดการณ์จากจำนวนประชากรรวมจำนวนประชากรแฝง พบว่า จะมีปริมาณขยะมูลฝอยเกิดขึ้นตั้งแต่ 1,764 - 2,227 ตัน/ปี ซึ่งหากไม่มีการจัดการที่ถูกต้องจะก่อให้เกิดผลกระทบต่ออย่างรุนแรงทั้งทางด้านเศรษฐกิจ สังคมและสิ่งแวดล้อม

ตารางที่ 1.1-74 แสดงการคาดการณ์จำนวนประชากรและปริมาณมูลฝอยที่เกิดขึ้นในจังหวัดสมุทรปราการ ระหว่างปี พ.ศ. 2564-2583

ปี พ.ศ.	จำนวนประชากร (คน)	ปริมาณมูลฝอย (ตัน/ปี)	จำนวนประชากร รวม ประชากรแฝง (คน)	ปริมาณมูลฝอย (คิดรวมประชากรแฝง) (ตัน/ปี)
2564	1,343,177	1,075	2,417,719	1,934
2565	1,360,108	1,088	2,448,194	1,959
2566	1,377,039	1,102	2,478,670	1,983
2567	1,393,970	1,115	2,509,146	2,007
2568	1,410,901	1,129	2,539,622	2,032
2569	1,427,832	1,142	2,570,098	2,056
2570	1,444,763	1,156	2,600,573	2,080
2571	1,461,694	1,169	2,631,049	2,105
2572	1,478,625	1,183	2,661,525	2,129
2573	1,495,556	1,196	2,692,001	2,154
2574	1,512,487	1,210	2,722,477	2,178
2575	1,529,418	1,224	2,752,952	2,202
2576	1,546,349	1,237	2,783,428	2,227
2577	1,579,349	1,263	2,816,429	2,253
2578	1,604,349	1,283	2,847,629	2,278
2579	1,629,349	1,303	2,877,641	2,302
2580	1,650,847	1,320	2,907,641	2,326
2581	1,678,449	1,343	2,936,761	2,349
2582	1,700,449	1,360	2,966,761	2,373



ตารางที่ 1.1-74 แสดงการคาดการณ์จำนวนประชากรและปริมาณมูลฝอยที่เกิดขึ้นในจังหวัดสมุทรปราการ
ระหว่างปี พ.ศ. 2564-2583 (ต่อ)

ปี พ.ศ.	จำนวนประชากร (คน)	ปริมาณมูลฝอย (ตัน/ปี)	จำนวนประชากร รวม ประชากรแฝง (คน)	ปริมาณมูลฝอย (คิดรวมประชากรแฝง) (ตัน/ปี)
2583	1,725,439	1,380	2,997,861	2,398

หมายเหตุ : ปริมาณมูลฝอยคิดจากอัตราการเกิดขยะมูลฝอย 0.8 กิโลกรัม/คน/วัน (กรมควบคุมมลพิษ, 2561)

6.2) ระบบกำจัดขยะมูลฝอย

สถานที่กำจัดขยะมูลฝอยของจังหวัดสมุทรปราการ มีจำนวน 3 แห่ง ซึ่งดำเนินการโดยภาคเอกชนทั้งหมด รายละเอียดดังนี้

(1) **สถานที่กำจัดขยะมูลฝอยตำบลบางปลา** ตั้งอยู่ที่ตำบลบางปลา อำเภอบางพลี จังหวัดสมุทรปราการ มีพื้นที่สำหรับฝังกลบขยะมูลฝอยประมาณ 50 ไร่ พบว่ามีขยะเก่าสะสมจำนวน 490,000 ตัน การบริหารจัดการ เป็นการกำจัดแบบเทกองกลางแจ้ง (Open Dump) แต่เดิมมีองค์กรปกครองส่วนท้องถิ่นในจังหวัดสมุทรปราการ นำขยะมูลฝอยมากำจัด 15 แห่ง และนอกจังหวัด 3 แห่ง ปริมาณขยะมูลฝอยรวม 500-700 ตัน/วัน แต่การดำเนินการไม่ได้มาตรฐานมีปัญหาเรื่องเรี่ยราดน้ำเสีย กลิ่นเหม็น และมีเหตุเพลิงไหม้ ในปี 2555 องค์กรบริหารส่วนตำบลบางปลา จึงระงับการต่อใบอนุญาตกำจัดสิ่งปฏิกูลมูลฝอย คณะทำงานแก้ไขปัญหาบ่อขยะบางปลา ซึ่งมีนายอำเภอบางพลีเป็นประธานได้สรุปให้ปิดและไม่ต่ออายุใบอนุญาตเนื่องจากบ่อขยะดังกล่าวไม่ได้มาตรฐาน และได้มีการแจ้งให้องค์กรปกครองส่วนท้องถิ่นทั้งหมด ห้ามนำขยะมากำจัดในบริเวณดังกล่าว

ปัจจุบันบ่อขยะดังกล่าวไม่มีการรับกำจัดขยะมูลฝอยใหม่ และได้ดำเนินการในส่วน of ขยะมูลฝอยตกค้างสะสม ดังนี้

1. **เจ้าของกรรมสิทธิ์รายที่ ๑** ให้บริษัท อินทาเนีย กรีน พาวเวอร์ จำกัด เช่าที่ดินเพื่อนำไปสร้างโรงงานผลิตน้ำมันจากขยะพลาสติก (Pyrolysis Oil System)

2. **เจ้าของกรรมสิทธิ์รายที่ ๒** ชายที่ดินให้กับบริษัท สมุทรปราการ รีนิวเอเบิล เอนเนอร์จี้ จำกัด เพื่อจะทำการสร้างศูนย์บริหารจัดการขยะชุมชนโดยวิธีเปลี่ยนเป็นพลังงานทดแทนแบบครบวงจรเป็นมิตรกับสิ่งแวดล้อม ซึ่งอยู่ระหว่างขั้นตอนการวางแผนจัด

(2) **สถานที่กำจัดขยะมูลฝอยตำบลแพรกษา** ตั้งอยู่ที่ตำบลแพรกษา อำเภอเมืองสมุทรปราการ จังหวัดสมุทรปราการ มีพื้นที่สำหรับฝังกลบขยะมูลฝอยประมาณ 150 ไร่ พบว่า มีขยะเก่าสะสมจำนวน 4,000,000 ตัน การบริหารจัดการ เป็นการกำจัดแบบเทกองกลางแจ้ง (Open Dump) มีบริษัท เคนซีย์ปากน้ำ จำกัด เป็นเจ้าของกรรมสิทธิ์ แต่เดิมมีองค์กรปกครองส่วนท้องถิ่นในจังหวัดสมุทรปราการหลายแห่ง นำขยะมูลฝอยมากำจัด แต่ปัจจุบันไม่มีการรับขยะมูลฝอยใหม่จากองค์กรปกครองส่วนท้องถิ่นหรือเอกชนรายใดเข้ามาเพิ่มเติม เนื่องจากเกิดเหตุเพลิงไหม้ หลังเกิดเหตุมีบริษัทปูนซีเมนต์ติดต่อขอรับขยะมูลฝอยตกค้างสะสมไปกำจัด โดยไม่คิดค่าใช้จ่าย แต่เนื่องจากขาดงบประมาณในการขนส่งขยะมูลฝอย จึงไม่ได้มีการดำเนินการดังกล่าว ทางเจ้าของบ่อขยะจึงมีการวางแผนการในเฟิร์สเวจและฟื้นฟู โดยมีการนำขยะเก่าที่อยู่ในบ่อน้ำมาทำ



การตากและฝังให้แห้ง จากนั้นจึงใช้ดินกลบทับ มีการจัดเวรยามเพื่อเฝ้าระวังตลอด 24 ชั่วโมง ใช้ EM ระวังกลิ่นและกำจัดแมลง มีการติดตั้งเครื่องฉีดน้ำเพื่อสเปรย์น้ำให้เกิดความชื้น ปรับปรุงภูมิทัศน์และจัดทำถนนโดยรอบบ่อขยะเพื่อรองรับเหตุฉุกเฉิน

(3) สถานที่กำจัดขยะมูลฝอยตำบลแพรกษาใหม่ ตั้งอยู่ที่ตำบลแพรกษาใหม่ อำเภอเมืองสมุทรปราการ จังหวัดสมุทรปราการ มีพื้นที่ประมาณ 161 ไร่ พบว่ามีขยะเก่าสะสมจำนวน 1,600,000 ตัน การบริหารจัดการเป็นการกำจัดฝังกลบโดยมีการควบคุม (Control Dump) มีบริษัท อีสเทิร์น เอเนอร์จี้ พลัส จำกัด เป็นเจ้าของ ซึ่งเป็นบ่อขยะที่องค์กรปกครองส่วนท้องถิ่นในพื้นที่จังหวัดสมุทรปราการนำขยะมาทิ้ง ปริมาณขยะมูลฝอย 1,800 ตัน/วัน ปัจจุบันทางบริษัท ได้มีการปรับปรุงพื้นที่บ่อฝังกลบใหม่ให้ถูกต้องตามหลักสุขาภิบาลด้วยการใช้ดินปิดทับ มีการฉีดพ่น EM เพื่อระงับกลิ่น มีการติดตั้งเครื่องรื้อร้อนขยะเก่าโดยการแยกพลาสติกออกจากขยะซึ่งจะสามารถลดปริมาณขยะฝังกลบได้ อีกทั้งกำลังดำเนินการก่อสร้างโรงผลิตกระแสไฟฟ้าจากเชื้อเพลิง RDF ขนาด 9.98 MW ซึ่งคาดว่าจะใช้เวลาก่อสร้างจำนวน 2 ปี และมีการวางระบบ Water Treatment โดยใช้วิธีการ Ultra Filter ซึ่งจะสามารถบำบัดน้ำชะจากขยะได้ในปริมาณ 1,000 ลูกบาศก์เมตร/วัน

6.3) สถานการณ์ด้านกากอุตสาหกรรม

จากข้อมูลการขออนุญาตนำสิ่งปฏิกูลหรือวัสดุที่ไม่ใช้แล้วออกนอกบริเวณโรงงาน (สก.2) จากกรมโรงงานอุตสาหกรรม พบว่าในปี พ.ศ. 2562 มีโรงงานอุตสาหกรรมในพื้นที่ของจังหวัดสมุทรปราการ ขออนุญาตนำสิ่งปฏิกูลหรือวัสดุที่ไม่ใช้แล้วออกนอกบริเวณโรงงาน (สก.2) จำนวน 1,444,260.869 ตัน แบ่งออกเป็นสิ่งปฏิกูลหรือวัสดุที่ไม่ใช้แล้วที่ไม่เป็นอันตราย จำนวน 1,149,834.350 ตัน คิดเป็นร้อยละ 79.61 และสิ่งปฏิกูลหรือวัสดุที่ไม่ใช้แล้วอันตราย 294,426.520 จำนวน ตัน คิดเป็นร้อยละ 20.39 รายละเอียดแยกตามอำเภอท้องที่ตามบัญชี

ตารางที่ 1.1-75 แสดงบัญชีสรุปปริมาณวัสดุที่ไม่ใช้แล้วที่ได้รับอนุญาต (สก.2) ของโรงงานอุตสาหกรรมในพื้นที่จังหวัดสมุทรปราการ ปี พ.ศ. 2562

ลำดับที่	อำเภอ	จำนวนรายการ	ปริมาณ (ตัน)
1	เมืองสมุทรปราการ	5,190	477,502.32
2	บางบ่อ	507	35,377.11
3	บางพลี	2,981	202,602.79
4	พระประแดง	1,883	302,684.54
5	พระสมุทรเจดีย์	854	107,914.55
6	บางเสาธง	3,053	318,179.56
ปริมาณสิ่งปฏิกูลรวม		14,468	1,444,260.87

แหล่งที่มา: สำนักงานอุตสาหกรรมจังหวัดสมุทรปราการ



ตารางที่ 1.1-76 แสดงบัญชีปริมาณวัสดุที่ไม่ใช้แล้ว (ไม่อันตราย) ที่ได้รับอนุญาต (สก.2) ของโรงงานอุตสาหกรรม
ในพื้นที่จังหวัดสมุทรปราการปี พ.ศ. 2562

ลำดับที่	อำเภอ	จำนวนรายการ	ปริมาณ (ตัน)
1	เมืองสมุทรปราการ	2,417	343,595.98
2	บางบ่อ	262	32,706.82
3	บางพลี	1,452	172,210.24
4	พระประแดง	930	252,652.57
5	พระสมุทรเจดีย์	423	98,984.02
6	บางเสาธง	1,439	249,684.72
ปริมาณสิ่งปฏิภูลรวม		6,923	1,149,834.35

แหล่งที่มา: สำนักงานอุตสาหกรรมจังหวัดสมุทรปราการ

ตารางที่ 1.1-77 แสดงบัญชีปริมาณวัสดุที่ไม่ใช้แล้ว (อันตราย) ที่ได้รับอนุญาต (สก.2) ของโรงงานอุตสาหกรรม
ในพื้นที่จังหวัดสมุทรปราการปี พ.ศ. 2562

ลำดับที่	อำเภอ	จำนวนรายการ	ปริมาณ (ตัน)
1	เมืองสมุทรปราการ	2,773	133,906.34
2	บางบ่อ	245	2,670.29
3	บางพลี	1,529	30,392.55
4	พระประแดง	953	50,031.97
5	พระสมุทรเจดีย์	431	8,930.53
6	บางเสาธง	1,614	68,494.84
ปริมาณสิ่งปฏิภูลรวม		7,545	294,426.52

แหล่งที่มา : ศูนย์สารสนเทศโรงงานอุตสาหกรรม กรมโรงงานอุตสาหกรรม

เมื่อได้ตรวจสอบข้อมูลสิ่งปฏิภูลหรือวัสดุที่ไม่ใช้แล้วที่ไม่เป็นอันตรายที่มีจำนวนปริมาณสูง 5 อันดับแรก ได้แก่ (1) เศษเหล็ก จำนวน 127,209.60 ตัน (2) เศษกระดาษ จำนวน 68,146.42 ตัน (3) เศษโลหะจากการตัด จำนวน 48,378.00 ตัน (4) เศษอลูมิเนียม จำนวน 32,422.09 ตัน และ (5) เศษโลหะจากการขึ้นรูป จำนวน 30,000.00 ตัน และข้อมูลสิ่งปฏิภูลหรือวัสดุที่ไม่ใช้แล้วที่เป็นอันตรายที่มีจำนวนปริมาณสูง 5 อันดับแรก ได้แก่ (1) น้ำเสียจากกระบวนการผลิต จำนวน 26,375.00 ตัน (2) กรดเกลือเสื่อมสภาพ จำนวน 7,650.00 ตัน (3) กากสี จำนวน 4,858.67 ตัน (4) ภาชนะปนเปื้อน จำนวน 4,610.63 ตัน และ (5) เศษหนัง จำนวน 4,314.40 ตัน ซึ่งสิ่งปฏิภูลหรือวัสดุที่ไม่ใช้แล้วทั้งหมดได้รับอนุญาตให้นำออกนอกบริเวณโรงงานจากกรมโรงงานอุตสาหกรรม เพื่อนำไปบำบัดหรือกำจัดอย่างถูกต้องตามหลักวิชาการแล้ว

6.4) เรื่องร้องเรียนด้านมลพิษ

จากข้อมูลสถิติการร้องเรียนปัญหาทางด้านมลพิษของจังหวัดสมุทรปราการ พบว่าสถิติการร้องเรียนส่วนใหญ่ เป็นการร้องเรียนประเด็นการส่งกลิ่นเหม็นและขยะ ในปี 2562 มีการร้องเรียน 250 ครั้ง โดยสถิติการร้องเรียนในปี 2562 เพิ่มขึ้นจากปีก่อนเป็นสองเท่า ซึ่งโดยส่วนใหญ่ยังเป็นประเด็นการส่งกลิ่นเหม็น



และฝุ่นละออง/เขม่าควัน จากข้อมูลการร้องเรียนและสภาพของจังหวัด อาจชี้ได้ว่า เนื่องจากจังหวัดเน้นภาคอุตสาหกรรม และมีโรงงานอุตสาหกรรมจำนวนมาก จึงส่งผลให้แนวโน้มของปัญหาและการร้องเรียนด้านมลพิษมากขึ้น

ตารางที่ 1.1-78 แสดงสถิติเรื่องร้องเรียนด้านมลพิษที่ศูนย์ดำรงธรรมจังหวัดสมุทรปราการรับแจ้ง
ปี พ.ศ. 2559 – 2562

รายงานสถิติทางการ	ข้อมูลรายปี (เรื่อง)			
	2559	2560	2561	2562
จำนวนปัญหา/เรื่องร้องเรียนด้านปัญหาขยะ/ปัญหามลพิษ	134	295	129	250
ร้อยละที่ลดลงของข้อร้องเรียนด้านปัญหามลพิษ/ปัญหาขยะ	43	63	33	26

แหล่งที่มา: ศูนย์ดำรงธรรมจังหวัดสมุทรปราการ

7) สถานการณ์คุณภาพอากาศและเสียง

7.1) สถานการณ์คุณภาพอากาศ

จังหวัดสมุทรปราการเป็นจังหวัดที่รองรับการขยายตัวจากกรุงเทพมหานคร จึงมีสถานประกอบการโรงงานอุตสาหกรรมเป็นจำนวนมาก และมีปัญหาการจราจรติดขัดในย่านชุมชนเช่นเดียวกับจังหวัดปริมณฑลอื่นๆ ส่งผลให้มีปัญหาด้านมลพิษทางอากาศค่อนข้างมาก กรมควบคุมมลพิษ ได้ทำการติดตั้งสถานีตรวจวัดคุณภาพอากาศอัตโนมัติ 5 แห่ง ในพื้นที่จังหวัดสมุทรปราการ คือ 1. ศาลากลางจังหวัดสมุทรปราการ 2. โรงไฟฟ้าพระนครใต้ 3. ศูนย์ฟื้นฟูอาชีพคนพิการและทุพพลภาพพระประแดง 4. บ้านพักกรมอุตสาหกรรมพื้นฐานและการเหมืองแร่ และ 5. การเคหะชุมชนบางพลี โดยผลการตรวจวัดคุณภาพอากาศในบรรยากาศโดยทั่วไปของจังหวัดสมุทรปราการ ที่สำนักจัดการคุณภาพอากาศและเสียง กรมควบคุมมลพิษ ได้มีการตรวจวัดปริมาณก๊าซซัลเฟอร์ไดออกไซด์ (SO₂), ก๊าซไนโตรเจนไดออกไซด์ (NO₂), ฝุ่นขนาดเล็กกว่า 10 ไมครอน (PM₁₀), ก๊าซคาร์บอนมอนอกไซด์ (CO) และก๊าซโอโซน (O₃) ซึ่งเมื่อพิจารณาค่าเฉลี่ยของผลการตรวจวัดคุณภาพอากาศพบว่าทุกดัชนีที่ทำการตรวจวัดยังมีค่าอยู่ในเกณฑ์มาตรฐาน



ภาพที่ 1.1-32 แสดงสถานีตรวจวัดคุณภาพอากาศอัตโนมัติ 5 แห่ง

สถานี	SO ₂ (ppb)			NO ₂			CO					O ₃				
	ค่าเฉลี่ย ๑ ชั่วโมง (ppb)		ค่าเฉลี่ย ๑ ปี	ค่าเฉลี่ย ๑ ชั่วโมง(ppb)		ค่าเฉลี่ย ๑ ปี	ค่าเฉลี่ย ๑ ชั่วโมง(ppm)		ค่าเฉลี่ย ๘ ชั่วโมง(ppm)		ค่าเฉลี่ย ๑ ปี	ค่าเฉลี่ย ๑ ชั่วโมง(ppb)		ค่าเฉลี่ย ๘ ชั่วโมง(ppb)		ค่าเฉลี่ย ๑ ปี
	ค่าสูงสุด	ค่าต่ำสุด		ค่าสูงสุด	ค่าต่ำสุด		ค่าสูงสุด	ค่าต่ำสุด	ค่าสูงสุด	ค่าต่ำสุด		ค่าสูงสุด	ค่าต่ำสุด	ค่าสูงสุด	ค่าต่ำสุด	
ต.ทรงคนอง อ.พระประแดง	๒๓	๐	๓	๘๐	๐	๑๔	๒.๒๐	๐.๐๐	๑.๗๓	๐.๐๐	๐.๕๔	๑๒๑	๐	๘๘	๐	๒๑
ต.บางโปรง อ.เมือง	๒๒	๐	๗	๑๖๑	๐	๒๐	๔.๕๐	๐.๐๐	๑.๗๕	๐.๐๐	๐.๔๔	๑๕๘	๐	๑๓๒	๔	๓๑
ต.ตลาด อ.พระประแดง	๒๗	๐	๔	๑๒๓	๐	๑๓	๔.๘๐	๐.๐๐	๑.๙๑	๐.๐๐	๐.๔๗	๑๗๔	๐	๑๐๒	๐	๒๓
ต.ตลาด อ.เมือง	๓๓	๐	๕	๑๐๗	๑	๒๖	๓.๒๐	๐.๐๐	๒.๕๐	๐.๑๐	๐.๙๑	๘๑	๐	๖๑	๒	๑๕
ต.บางเสาธง อ.บางเสาธง	๑๙	๐	๑	๑๓๑	๐	๑๘	๓.๓๕	๐.๐๐	๓.๐๗	๐.๐๐	๐.๖๐	๒๑๑	๐	๑๕๒	๑	๓๑
ค่ามาตรฐาน	๓๐๐	๔๐	๑๗๐	๓๐	๓๐	๙	-	๑๐๐	๗๐	-	-	-	-	-	-	-

ภาพที่ 1.1-33 แสดงผลการตรวจวัดคุณภาพอากาศในบรรยากาศโดยทั่วไป พ.ศ. 2562



สถานี	PM ₁₀			PM _{2.5}			ฝุ่นรวม			ตะกั่ว		
	ค่าเฉลี่ย ๒๔ ชั่วโมง (mg/m ³)		ค่าเฉลี่ย ๑ ปี	ค่าเฉลี่ย ๒๔ ชั่วโมง (mg/m ³)		ค่าเฉลี่ย ๑ ปี	ค่าเฉลี่ย ๒๔ ชั่วโมง(mg/m ³)		ค่าเฉลี่ย ๑ ปี	ค่าเฉลี่ย ๑ เดือน (mg/m ³)		ค่าเฉลี่ย ๑ ปี
	ค่าสูงสุด	ค่าต่ำสุด		ค่าสูงสุด	ค่าต่ำสุด		ค่าสูงสุด	ค่าต่ำสุด		ค่าสูงสุด	ค่าต่ำสุด	
ต.ทรงคนอง อ.พระประแดง	๑๐๒	๑๘	๕๖	๖๙	๘	๒๕	๐.๑๒	๐.๐๔	๐.๐๙	๐.๐๓	๐.๐๑	๐.๐๒
ต.บางโปรง อ.เมือง	๘๔	๑๑	๓๓	-	-	-	๐.๑๕	๐.๐๓	๐.๐๗	๐.๐๙	๐.๐๑	๐.๐๒
ต.ตลาด อ.พระประแดง	๑๐๕	๑๒	๓๔	-	-	-	-	-	-	-	-	-
ต.ตลาด อ.เมือง	๑๑๕	๒๖	๕๓	-	-	-	๐.๑๙	๐.๐๔	๐.๑๑	๐.๑๒	๐.๐๑	๐.๐๔
ต.บางเสาธง อ.บางเสาธง	๑๓๑	๑๓	๔๐	-	-	-	-	-	-	-	-	-
ค่ามาตรฐาน	๑๒๐		๕๐	๕๐		๒๕	๐.๓๓		๐.๑	๑.๕		-

ภาพที่ 1.1-34 แสดงผลการตรวจวัดคุณภาพอากาศในบรรยากาศโดยทั่วไป พ.ศ. 2562 (ต่อ)

แหล่งที่มา: สำนักจัดการคุณภาพอากาศและเสียง กรมควบคุมมลพิษ

หมายเหตุ: ค่ามาตรฐานคุณภาพอากาศตามประกาศคณะกรรมการสิ่งแวดล้อมแห่งชาติ เรื่อง กำหนดมาตรฐานคุณภาพอากาศในบรรยากาศโดยทั่วไป

7.2) สถานการณ์ด้านมลภาวะทางเสียง

เนื่องจากจังหวัดสมุทรปราการเป็นสถานที่ตั้งของสนามบินสุวรรณภูมิ ส่งผลให้เกิดมลภาวะทางเสียงจากสนามบินสุวรรณภูมิ ซึ่งจากการศึกษาผลกระทบต่อสุขภาพของประชาชนในพื้นที่ตั้งสนามบินสุวรรณภูมิและพื้นที่ข้างเคียงพบว่าจำนวนผู้ได้รับผลกระทบด้านเสียงจากการประเมินเส้นเที่ยวบิน 76 เที่ยวบินพบว่า

(1) พื้นที่ที่ได้รับผลกระทบสูง ซึ่งมีค่า NEF-Noise Exposure Forecast มากกว่า 40 ซึ่งก่อให้เกิดผลกระทบต่อสุขภาพระยะยาว มีจำนวน 4 หมู่บ้าน ประชาชนผู้ได้รับผลกระทบมีจำนวน 1,147 คน

(2) พื้นที่ที่ได้รับผลกระทบปานกลาง ซึ่งมีค่า NEF-Noise Exposure Forecast เท่ากับ 35-40 มีจำนวน 8 หมู่บ้าน ประชาชนผู้ได้รับผลกระทบ มีจำนวน 4,392 คน

(3) พื้นที่ที่ได้รับผลกระทบน้อย ซึ่งมีค่า NEF- Noise Exposure Forecast เท่ากับ 30-35 มีจำนวน 19 หมู่บ้านประชาชนผู้ได้รับผลกระทบ มีจำนวน 17,740 คน ซึ่งส่งผลกระทบต่อปัญหาสุขภาพของประชาชนจังหวัดสมุทรปราการ เช่น ปัญหาสุขภาพจิต ได้แก่ ภาวะเครียด ปวดศีรษะ นอนไม่หลับ เป็นต้น รวมทั้งปัญหาความวิตกกังวลต่าง ๆ ในด้านความชัดเจนและการให้ความช่วยเหลือ เป็นต้น

8) สถานการณ์คุณภาพน้ำ

8.1) คุณภาพน้ำแหล่งผิวดิน

จังหวัดสมุทรปราการตั้งอยู่ริมฝั่งแม่น้ำเจ้าพระยาบริเวณตอนปลายสุดของแม่น้ำเจ้าพระยาเหนืออ่าวไทย แหล่งน้ำสำคัญของจังหวัดสมุทรปราการที่ใช้ในการคมนาคม และใช้ประโยชน์ในการระบายน้ำ การทำเกษตรกรรม ได้แก่ แม่น้ำเจ้าพระยา คลองสรรพสามิต คลองสำโรง คลองด่าน คลองพระองค์เจ้าไชยานุชิต และคลองประเวศบุรีรมย์

ผลการติดตามตรวจสอบคุณภาพน้ำผิวดินในพื้นที่จังหวัดสมุทรปราการของสำนักงานสิ่งแวดล้อมภาคที่ ๖ (นนทบุรี) ซึ่งได้ทำติดตามตรวจสอบคุณภาพน้ำผิวดิน จำนวน 5 สถานี แบ่งออกเป็นแม่น้ำเจ้าพระยา



จำนวน 2 สถานี ได้แก่ 1) แม่น้ำเจ้าพระยาบริเวณที่ว่าการอำเภอพระประแดง (Ch03) และแม่น้ำเจ้าพระยาบริเวณศาลากลางจังหวัดสมุทรปราการ (Ch01) คลองเชื่อมต่อแม่น้ำเจ้าพระยา จำนวน 3 คลอง ได้แก่ คลองลัดหลวง (LLC) คลองสำโรง (SRC) คลองบางปลาгод (BPC) การเก็บตัวอย่างเพื่อวิเคราะห์คุณภาพน้ำ จำนวน 4 ครั้ง ในระหว่างเดือนพฤศจิกายน 2561 ถึงเดือนมกราคม 2562 ผลการวิเคราะห์คุณภาพน้ำเฉลี่ย ไตรมาส 1-2 พบว่า แม่น้ำเจ้าพระยาบริเวณที่ว่าการอำเภอพระประแดง (Ch03) มีค่าเฉลี่ยดัชนีคุณภาพน้ำเสื่อมโทรม (34 คะแนน) เป็นแหล่งน้ำประเภทที่ 5 ซึ่งไม่เป็นไปตามประกาศกรมควบคุมมลพิษ เรื่องกำหนดประเภทของแหล่งน้ำในแม่น้ำเจ้าพระยา แม่น้ำน้อย แม่น้ำป่าสัก และแม่น้ำลพบุรี ที่ระบุไว้เป็นประเภทที่ 4 และ 2) แม่น้ำเจ้าพระยาบริเวณศาลากลางจังหวัดสมุทรปราการ (Ch01) มีค่าเฉลี่ยดัชนีคุณภาพน้ำเสื่อมโทรม (50 คะแนน) เป็นแหล่งน้ำประเภทที่ 5 ซึ่งไม่เป็นไปตามประกาศกรมควบคุมมลพิษ เรื่องกำหนดประเภทของแหล่งน้ำในแม่น้ำเจ้าพระยา แม่น้ำน้อย แม่น้ำป่าสัก และแม่น้ำลพบุรี ที่ระบุไว้เป็นประเภทที่ 4 สำหรับคุณภาพน้ำในคลองเชื่อมต่อกับแม่น้ำเจ้าพระยาประกอบด้วยคลองบางปลาгод คลองลัดหลวง คลองสำโรง ผลการตรวจวัดคุณภาพน้ำของสำนักงานสิ่งแวดล้อมภาคที่ ๖ (นนทบุรี) พบว่า คุณภาพน้ำเมื่อเทียบกับเกณฑ์มาตรฐานคุณภาพน้ำในแหล่งน้ำผิวดิน จัดอยู่ในประเภทที่ 5 เป็นแหล่งน้ำ ที่ได้รับน้ำทิ้งจากกิจกรรมบางประเภท และสามารถเป็นประโยชน์เพื่อการคมนาคม โดยคลองสำโรง (SRC) มีค่าเฉลี่ยดัชนีคุณภาพน้ำเสื่อมโทรม (37 คะแนน) คลองบางปลาгод (BPC) มีค่าเฉลี่ยดัชนีคุณภาพน้ำเสื่อมโทรมมาก (30 คะแนน) และคลองลัดหลวง (LLC) มีค่าเฉลี่ยดัชนีคุณภาพน้ำเสื่อมโทรม (37 คะแนน) จะเห็นได้ว่าคุณภาพน้ำผิวดินในพื้นที่จังหวัดสมุทรปราการ ทั้งคุณภาพน้ำในแม่น้ำเจ้าพระยาและลำคลองเชื่อมต้อมีคุณภาพน้ำอยู่ในเกณฑ์เสื่อมโทรมมาก โดยสาเหตุเนื่องจากจังหวัดสมุทรปราการเป็นพื้นที่ท้ายน้ำของแม่น้ำเจ้าพระยาและยังมีโรงงานอุตสาหกรรมตั้งอยู่เป็นจำนวนมากทั้งในรูปของนิคมอุตสาหกรรมและตั้งเป็นโรงงานเดี่ยว ทำให้น้ำเสียจากโรงงานอุตสาหกรรมถูกปล่อยออกมาปริมาณมากและชุมชนที่ตั้งอยู่ในพื้นที่ที่มีอยู่อย่างหนาแน่น มีการปล่อยน้ำเสียโดยไม่ผ่านระบบบำบัด ถึงแม้จะอยู่ติดกับทะเลแต่การระบายน้ำออกสู่ทะเลไม่สามารถทำได้ตลอดเวลา เนื่องจากช่วงปลายน้ำเวลาที่น้ำทะเลหนุนน้ำในแม่น้ำจะถูกกั้นไว้ด้วย น้ำทะเลและยังเป็นที่รองรับความสกปรกที่ตกค้างตั้งแต่ต้นน้ำมากรวมกันทำให้แหล่งน้ำไม่สามารถบำบัด น้ำเสียด้วยวิธีตามธรรมชาติให้กลับคืนสู่สมดุลได้ทัน น้ำในแม่น้ำจึงเสื่อมโทรมลง



แหล่งน้ำ	ค่าเฉลี่ย ดัชนี คุณภาพ น้ำ(WQI)	ประเภท คุณภาพน้ำ	การนำไปใช้ประโยชน์				ดัชนีบ่งชี้ปัญหา	แหล่งกำเนิด มลพิษที่เป็น ปัญหาหลัก	แนวทางการป้องกันและแก้ไขปัญหา	หมายเหตุ
			การเพาะเลี้ยงสัตว์น้ำ	อุปโภคบริโภค	การเกษตร	อุตสาหกรรม				
คุณภาพน้ำในแม่น้ำเจ้าพระยาช่วงที่ไหลผ่านจังหวัดสมุทรปราการ (เฉลี่ยไตรมาส ๑-๒)										
Ch๑๑ : แม่น้ำเจ้าพระยาบริเวณทิว การอำเภอบางพลี	เสื่อมโทรม (๓๔)	ประเภทที่ ๕	×	×	×	×	ออกซิเจนละลาย ความสกปรกในรูปสารอินทรีย์ โคลิฟอร์มแบคทีเรีย ฟิซิลโคลิฟอร์มแบคทีเรีย ความเค็ม	ชุมชน อุตสาหกรรม	การแก้ไขปัญหาดังกล่าว - ติดตั้งถังดักไขมันประจำบ้านเรือน - ระบบบำบัดน้ำเสียรวมชุมชน - บังคับใช้กฎหมายกับแหล่งกำเนิดมลพิษ การแก้ไขปัญหาดังกล่าว - รณรงค์ปลูกจิตสำนึกให้ลดการใช้น้ำและ ลดปริมาณน้ำเสีย	ข้อมูล พ.ย. ๒๕๕๙ ถึง ม.ค. ๒๕๖๐
Ch๑๑ : แม่น้ำเจ้าพระยาบริเวณศาลา กลางจังหวัดสมุทรปราการ	เสื่อมโทรม (๕๑)	ประเภทที่ ๕	×	×	×	×	ออกซิเจนละลาย ความสกปรกในรูปสารอินทรีย์ โคลิฟอร์มแบคทีเรีย ฟิซิลโคลิฟอร์มแบคทีเรีย ความเค็ม	ชุมชน อุตสาหกรรม	การแก้ไขปัญหาดังกล่าว - ติดตั้งถังดักไขมันประจำบ้านเรือน - ระบบบำบัดน้ำเสียรวมชุมชน - บังคับใช้กฎหมายกับแหล่งกำเนิดมลพิษ การแก้ไขปัญหาดังกล่าว - รณรงค์ปลูกจิตสำนึกให้ลดการใช้น้ำและ ลดปริมาณน้ำเสีย	ข้อมูล พ.ย. ๒๕๕๙ ถึง ม.ค. ๒๕๖๐
คุณภาพน้ำในคลองเชื่อมต่อน้ำเจ้าพระยา (เฉลี่ยไตรมาส ๑-๒)										
คลองสำโรง	เสื่อมโทรม (๓๓)	ประเภทที่ ๕	×	×	×	×	ออกซิเจนละลาย ความสกปรกในรูปสารอินทรีย์ โคลิฟอร์มแบคทีเรีย ฟิซิลโคลิฟอร์มแบคทีเรีย แอมโมเนีย ความเค็ม	ชุมชน อุตสาหกรรม	การแก้ไขปัญหาดังกล่าว - ติดตั้งถังดักไขมันประจำบ้านเรือน - ระบบบำบัดน้ำเสียรวมชุมชน - บังคับใช้กฎหมายกับแหล่งกำเนิดมลพิษ การแก้ไขปัญหาดังกล่าว - รณรงค์ปลูกจิตสำนึกให้ลดการใช้น้ำและ ลดปริมาณน้ำเสีย	ข้อมูล พ.ย. ๒๕๕๙ ถึง ม.ค. ๒๕๖๐
BPC : คลองบางปลา	เสื่อม โทรมมาก (๓๐)	ประเภทที่ ๕	×	×	×	×	ออกซิเจนละลาย ความสกปรกในรูปสารอินทรีย์ โคลิฟอร์มแบคทีเรีย ฟิซิลโคลิฟอร์มแบคทีเรีย แอมโมเนีย ความเค็ม	ชุมชน อุตสาหกรรม	การแก้ไขปัญหาดังกล่าว - ติดตั้งถังดักไขมันประจำบ้านเรือน - ระบบบำบัดน้ำเสียรวมชุมชน - บังคับใช้กฎหมายกับแหล่งกำเนิดมลพิษ การแก้ไขปัญหาดังกล่าว - รณรงค์ปลูกจิตสำนึกให้ลดการใช้น้ำและ ลดปริมาณน้ำเสีย	ข้อมูล พ.ย. ๒๕๕๙ ถึง ม.ค. ๒๕๖๑
LLC : คลองลัดหลวง	เสื่อมโทรม (๓๓)	ประเภทที่ ๕	×	×	×	×	ออกซิเจนละลาย ความสกปรกในรูปสารอินทรีย์ โคลิฟอร์มแบคทีเรีย ฟิซิลโคลิฟอร์มแบคทีเรีย แอมโมเนีย ความเค็ม	ชุมชน อุตสาหกรรม	การแก้ไขปัญหาดังกล่าว - ติดตั้งถังดักไขมันประจำบ้านเรือน - ระบบบำบัดน้ำเสียรวมชุมชน - บังคับใช้กฎหมายกับแหล่งกำเนิดมลพิษ การแก้ไขปัญหาดังกล่าว - รณรงค์ปลูกจิตสำนึกให้ลดการใช้น้ำและ ลดปริมาณน้ำเสีย	ข้อมูล พ.ย. ๒๕๕๙ ถึง ม.ค. ๒๕๖๒

ภาพที่ 1.1-35 แสดงผลการติดตามตรวจสอบคุณภาพน้ำผิวดินในพื้นที่จังหวัดสมุทรปราการ
เดือนพฤศจิกายน 2561 ถึง มกราคม 2562

แหล่งที่มา : กรมควบคุมมลพิษกระทรวงทรัพยากรธรรมชาติและสิ่งแวดล้อม

มลพิษทางน้ำของจังหวัดสมุทรปราการ มีสาเหตุสำคัญ คือ โรงงานและชุมชนเมือง ปล่อยน้ำทิ้งสู่แหล่งธรรมชาติ รวมทั้งสารเคมีเป็นพิษต่าง ๆ ทำให้แหล่งน้ำเสียเพื่อป้องกันปัญหาดังกล่าวคณะกรรมการสิ่งแวดล้อมแห่งชาติ ได้ออกประกาศ ฉบับที่ 9 (พ.ศ.2537) ออกตามความในพระราชบัญญัติส่งเสริมและรักษาคุณภาพสิ่งแวดล้อมแห่งชาติ พ.ศ.2535 กำหนดให้ท้องที่เขตจังหวัดสมุทรปราการเป็นเขตควบคุมมลพิษ นอกจากนี้ยังได้มีการบังคับใช้กฎกระทรวง “กำหนดหลักเกณฑ์ วิธีการ และแบบการเก็บสถิติและข้อมูล การจัดทำบันทึกรายละเอียด และรายงานสรุปผลการดำเนินงานของระบบบำบัดน้ำเสีย พ.ศ.2555” ออกตามความในมาตรา 80 แห่งพระราชบัญญัติส่งเสริมและรักษาคุณภาพสิ่งแวดล้อมแห่งชาติ พ.ศ.2535 ให้เจ้าของหรือผู้ครอบครองแหล่งกำเนิดมลพิษ มีหน้าที่ต้องเก็บข้อมูลและรายงานสรุปผลการดำเนินงานของระบบบำบัดน้ำเสีย จะต้องจัดบันทึกสถิติและข้อมูลการดำเนินงานของระบบบำบัดน้ำเสียตามแบบ ทส. 1 ทุกวัน และสรุปผลการดำเนินงานของระบบบำบัดน้ำเสียตามแบบ ทส.2 ทุกเดือน โดยรายงานต่อเจ้าพนักงานท้องถิ่นภายใน 15 วัน ของเดือนถัดไป ทั้งนี้หากไม่ดำเนินการจะมีโทษจำคุกไม่เกิน 1 เดือน หรือปรับไม่เกิน 10,000 บาท หรือทั้งจำทั้งปรับ และหากรายงานที่จะมีโทษ



จำคุกไม่เกิน 1 ปี หรือปรับไม่เกิน 100,000 บาท หรือทั้งจำทั้งปรับ และหากรายงานเท็จจะมีโทษจำคุกไม่เกิน 1 ปี หรือปรับไม่เกิน 100,000 บาท หรือทั้งจำทั้งปรับ ทั้งนี้ ได้มีผลบังคับใช้ตั้งแต่วันที่ 2 สิงหาคม 2555 ซึ่งการดำเนินการดังกล่าวจะช่วยให้คุณภาพน้ำในแหล่งน้ำธรรมชาติของจังหวัดสมุทรปราการมีคุณภาพดีขึ้นได้

จากการตรวจสอบ พบว่า มีโรงงานที่ก่อให้เกิดผลกระทบต่อสิ่งแวดล้อมในพื้นที่ในแต่ละปีเกือบ 100 โรงงาน ซึ่งจังหวัดใช้มาตรการลงโทษทันทีกรณีพบการกระทำผิดรุนแรง เช่น สั่งปิดดำเนินการชั่วคราวเพื่อให้ปรับปรุงแก้ไข สำหรับการยื่นต่อใบอนุญาต/การขอขยายโรงงาน ได้แต่งตั้งคณะกรรมการเพื่อตรวจสอบกระบวนการผลิตระบบสาธารณสุขในโรงงาน หากพบมีความบกพร่องจะชะลอการก่อสร้างไว้ก่อน กรณีพบการสร้างปัญหาน้ำเสียจะไม่ออกใบอนุญาตให้ นอกจากนี้ น้ำเสียที่เกิดจากโรงงานอุตสาหกรรมแล้ว ยังมีน้ำเสียที่เกิดจากแหล่งอาคารพาณิชย์และชุมชนต่าง ๆ ที่อยู่อาศัยกันอย่างหนาแน่น และขาดการจัดการในเรื่องการบำบัดน้ำเสียในครัวเรือน

8.2) คุณภาพน้ำทะเลชายฝั่ง

กรมควบคุมมลพิษได้ทำการเก็บตัวอย่างน้ำทะเลเพื่อตรวจวัดคุณภาพน้ำทะเลชายฝั่ง โดยบริเวณพื้นที่จังหวัดสมุทรปราการมีสถานีตรวจวัดคุณภาพน้ำทะเล จำนวน 3 สถานี ได้แก่ บริเวณปากคลอง 12 ธันวาคม หน้าโรงงานฟอกย้อม กม.35 และปากแม่น้ำเจ้าพระยา โดยได้ทำการเก็บตัวอย่างจำนวน 2 ครั้ง ในช่วงฤดูแล้ง (กุมภาพันธ์-เมษายน) และฤดูฝน (มิถุนายน-สิงหาคม) โดยผลการตรวจวิเคราะห์คุณภาพน้ำทะเลในช่วงปี พ.ศ. 2562 เมื่อประเมินจากดัชนีคุณภาพน้ำทะเลที่สำคัญจะพบว่า คุณภาพน้ำจัดอยู่ในระดับเสื่อมโทรมมาก โดยส่วนใหญ่พารามิเตอร์ที่บ่งชี้ถึงปัญหาคุณภาพน้ำ ได้แก่ pH, DO, TCB, FCB และ NO₃ ปัญหากลุ่มแบคทีเรียและไนโตรเจนไนโตรเจนค่อนข้างสูงกว่าเกณฑ์มาตรฐานคุณภาพน้ำทะเลและชายฝั่ง สาเหตุที่สำคัญบริเวณอ่าวไทยตอนในมีปากแม่น้ำที่สำคัญ 4 สาย ที่สำคัญไหลมาตอนเหนือและตอนกลางของประเทศ จึงเป็นแหล่งรองรับน้ำจืดที่มีของเสียและสารพิษปะปนมาจากต้นน้ำ กล่าวได้ว่าบริเวณนี้เป็นจุดวิกฤติเกี่ยวกับคุณภาพสิ่งแวดล้อม โดยเฉพาะบริเวณที่จะต้องมีการควบคุมและดูแลเป็นพิเศษคือ บริเวณปากแม่น้ำเจ้าพระยา ปากคลอง 12 ธันวาคม หน้าโรงงานฟอกย้อม กม.35 จังหวัดสมุทรปราการเพราะโดยตลอดเส้นทางน้ำจะมีกิจกรรมต่างๆ ตลอดสองฝั่งลำน้ำ เช่น แหล่งชุมชน ตัวเมือง อุตสาหกรรม ท่าเทียบเรือสินค้า พื้นที่เกษตรกรรม และพื้นที่เพาะเลี้ยงสัตว์น้ำ เป็นต้น จึงทำให้ของเสียและสารพิษนี้จะไหลลงสู่ทะเลบริเวณปากแม่น้ำเจ้าพระยา และส่งผลกระทบต่อด้านมลพิษต่อน้ำทะเลและดินตะกอนด้วย



ตารางที่ 1.1-79 แสดงข้อมูลผลการตรวจวัดคุณภาพน้ำทะเลชายฝั่ง

สถานีตรวจวัด	ครั้งที่	พารามิเตอร์								
		pH	DO (mg/l)	NO ₃ (µg N/l)	TCB (MPN/100 ml)	FCB (CFU/100 ml)	As (µg/l)	Pb (µg/l)	Zn (µg/l)	ปิโตรเลียมไฮโดรคาร์บอนรวม
ปากคลอง 12 ธันวา	ครั้งที่ 1	7.7	4.32	133	240000	45000	<5.0	<3.00	28	0.78
	ครั้งที่ 2	7.4	4.73	295	33000	20	<5.0	<3.00	37.4	0.77
หน้าโรงงาน พอกย้อม กม. 35	ครั้งที่ 1	8.01	5.52	123	240000	280000	<5.0	<3.00	Not Detected	0.43
	ครั้งที่ 2	7.48	3.71	304	33000	10	<5.0	<3.00	5.9	0.51
ปากแม่น้ำ เจ้าพระยา	ครั้งที่ 1	7.89	4.89	223	220	54	<5.0	4.31	Not Detected	0.49
	ครั้งที่ 2	7.07	0.86	141	13000	460	9.08	16.9	52.8	0.78
ค่ามาตรฐานประเภทที่ 1	7.0 - 8.5	ไม่น้อยกว่า 4	ไม่เกิน 20	ไม่เกิน 1000	ไม่เกิน 70	ไม่เกิน 10	ไม่เกิน 8.5	ไม่เกิน 50	ไม่เกิน 0.5	
ค่ามาตรฐานประเภทที่ 2	7.0 - 8.5	ไม่น้อยกว่า 6	ไม่เกิน 60							
ค่ามาตรฐานประเภทที่ 3	7.0 - 8.5	ไม่น้อยกว่า 4	ไม่เกิน 100	ไม่เกิน 100	ไม่เกิน 1					
ค่ามาตรฐานประเภทที่ 4	7.0 - 8.5									
ค่ามาตรฐานประเภทที่ 5	7.0 - 8.5	ไม่เกิน 5								
ค่ามาตรฐานประเภทที่ 6	7.0 - 8.5									

คะแนน MWQI

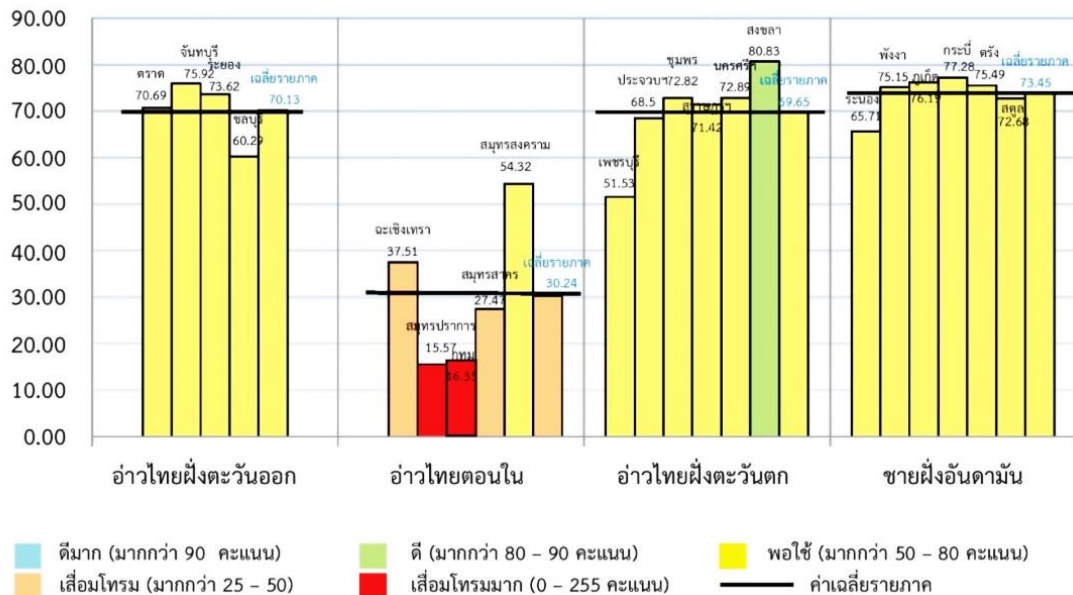

ภาพที่ 1.1-36 คุณภาพน้ำทะเลชายฝั่งรายจังหวัด ปี 2562

แหล่งที่มา: กรมควบคุมมลพิษกระทรวงทรัพยากรธรรมชาติและสิ่งแวดล้อม



8.3) คุณภาพน้ำบาดาล

(1) แอ่งน้ำเจ้าพระยาตอนล่าง

แอ่งน้ำบาดาลในพื้นที่จังหวัดสมุทรปราการ คือ แอ่งน้ำเจ้าพระยาตอนล่าง ซึ่งสถานการณ์แอ่งน้ำเจ้าพระยาตอนล่างพบว่า มีปัญหาการรุกคืบและการกระจายตัวของความเค็ม การรุกคืบของน้ำเค็มเข้าสู่แหล่งน้ำจืดเกิดขึ้นเมื่อมีการสูบน้ำบาดาลขึ้นมาใช้มาก ทำให้แรงดันชั้นในน้ำบาดาลบริเวณที่มีการสูบน้ำลดลง น้ำเค็มในชั้นน้ำเดียวกันจากบริเวณที่ยังมีแรงดันสูงกว่าจะไหลเข้ามาแทนที่ หรือหากบริเวณดังกล่าวอยู่ใกล้ที่ราบชายฝั่งทะเลน้ำทะเลก็จะไหลแทรกซึมรุกคืบเข้ามาได้ อัตราการรุกคืบของน้ำเค็มขึ้นอยู่กับความแตกต่างของระดับน้ำระหว่างบริเวณพื้นที่ที่มีน้ำเค็มกับบริเวณที่ระดับน้ำลดลงมาก เช่น พื้นที่บริเวณจังหวัดสมุทรปราการ และจังหวัดสมุทรสาคร คุณภาพน้ำแบ่งตามชั้นน้ำบาดาล ดังนี้

- ชั้นน้ำพระประแดง (PD Aquifer) ระดับความลึกไม่เกิน 100 เมตร ชั้นน้ำบาดาลมีความลึกในช่วง 60-80 เมตร พบปริมาณคลอไรด์มีค่าสูงมาก เกินเกณฑ์มาตรฐานใช้อุปโภคบริโภค พบในบริเวณใกล้ปากแม่น้ำเจ้าพระยา

- ชั้นน้ำนครหลวง (NL Aquifer) ระดับความลึกไม่เกิน 150 เมตร ชั้นน้ำบาดาลมีความลึกในช่วง 100 - 140 เมตร ปริมาณคลอไรด์มีค่าสูงมากในบริเวณใกล้ปากแม่น้ำเจ้าพระยา ปริมาณคลอไรด์ที่ตรวจพบมีค่ามากกว่า 2,000 มิลลิกรัมต่อลิตร

- ชั้นน้ำนทบุรี (NB Aquifer) ระดับความลึกไม่เกิน 200 เมตร ชั้นน้ำบาดาลมีความลึกในช่วง 170 – 200 เมตร พบบริเวณคลอไรด์มีค่าสูงมากเช่นเดียวกับชั้นน้ำพระประแดงและชั้นนครหลวง ในบริเวณปากแม่น้ำเจ้าพระยา โดยปริมาณคลอไรด์ที่ตรวจพบมีค่ามากกว่า 1,000 มิลลิกรัมต่อลิตร ปริมาณคลอไรด์อยู่ในเกณฑ์อนุโลมให้ใช้อุปโภคได้

(2) เขตวิกฤติน้ำบาดาลในพื้นที่จังหวัดสมุทรปราการ

เนื่องจากพื้นที่จังหวัดฯ มีการสูบน้ำบาดาลจำนวนมากมาใช้ประโยชน์เกินกว่าอัตราการทดแทนของน้ำบาดาลอย่างต่อเนื่อง ส่งผลให้เกิดปัญหาแผ่นดินทรุดตามมา กระทรวงทรัพยากรธรรมชาติและสิ่งแวดล้อมจึงได้ประกาศเขตวิกฤติน้ำบาดาลในพื้นที่จังหวัดสมุทรปราการ เมื่อวันที่ 30 กรกฎาคม 2546 โดยในเขตจังหวัดสมุทรปราการได้แบ่งเขตวิกฤตการณ์น้ำบาดาลออกเป็น 3 พื้นที่ ได้แก่

- เขตวิกฤตการณ์น้ำบาดาลอันดับที่ 1 ได้แก่ พื้นที่ที่มีการทรุดตัวของพื้นดินมากกว่า 3 เซนติเมตรต่อปี และระดับน้ำบาดาลลดลงมากกว่า 3 เมตรต่อปี ได้แก่ พื้นที่อำเภอบางพลี เฉพาะตำบลบางพลีใหญ่ ตำบลบางโฉลง ตำบลหนองปรือ ตำบลราชาเทวะ ตำบลบางแก้ว อำเภอบางเสาธง เฉพาะตำบลศิระชะระเข้ใหญ่ และอำเภอเมืองสมุทรปราการ เฉพาะตำบลบางเมือง ตำบลบางเมืองใหม่ ตำบลสำโรงเหนือ ตำบลเทพารักษ์

- วิกฤตการณ์น้ำบาดาลอันดับที่ 2 ครอบคลุมพื้นที่บริเวณที่มีการทรุดตัวของพื้นดินระหว่าง 1-3 เซนติเมตรต่อปี และระดับน้ำบาดาลลดลงระหว่าง 2-3 เมตรต่อปี ได้แก่ พื้นที่อำเภอบางพลี เฉพาะตำบลบางปลา อำเภอบางเสาธง เฉพาะตำบลบางเสาธง ตำบลศิระชะระเข้ใหญ่ อำเภอเมืองสมุทรปราการ เฉพาะตำบลแพรกษา ตำบลปากน้ำ ตำบลท้ายบ้าน ตำบลบางปู ตำบลบางด้วน ตำบลบางโปรง และอำเภอพระประแดง

เฉพาะตำบลสำโรงใต้ ตำบลบางหัวเสือ ตำบลสำโรงกลาง ตำบลบางหญ้าแพรก ตำบลบางกะเจ้า ตำบลบางกอบัว ตำบลบางน้ำผึ้ง

- เขตวิกฤตการณ์น้ำบาดาลอันดับที่ 3 ครอบคลุมพื้นที่ที่มีการทรุดตัวของพื้นดินน้อยกว่า 1 เซนติเมตรต่อปีและระดับน้ำบาดาลลดลงน้อยกว่า 2 เมตรต่อปี และบริเวณนอกเหนือเขตวิกฤต อันดับ 1 และ 2 ของจังหวัดฯ อุตสาหกรรม

1.2 ประเด็นปัญหาและความต้องการเชิงพื้นที่

1.2.1 ข้อมูลการวิเคราะห์ความต้องการและศักยภาพของประชาชนในท้องถิ่น

1) ประเด็นปัญหาในท้องถิ่น

จากการรวบรวมและสรุปปัญหาจากแผนชุมชน แผนพัฒนาอำเภอ แผนพัฒนาท้องถิ่น และภาคส่วนต่างๆ ในจังหวัด สามารถสรุปปัญหาในท้องถิ่นได้ดังนี้

1.1) ปัญหาด้านทรัพยากรธรรมชาติและสิ่งแวดล้อม

(1) **ปัญหาน้ำท่วม** ถือเป็นปัญหาสำคัญของจังหวัดสมุทรปราการ เนื่องจากปัญหาการทรุดตัวของแผ่นดิน และการขยายตัวของชุมชนเมือง ทำให้พื้นที่ลุ่มน้ำที่รกร้างว่างเปล่าของเอกชนที่เคยเป็นแหล่งรับน้ำฝนลดน้อยลง โดยมีการถมพื้นที่เพื่อพัฒนาเป็นที่อยู่อาศัยและโรงงานอุตสาหกรรม ทำให้เกิดปัญหาการระบายน้ำไม่ทัน จนมีน้ำท่วมผิวทางจราจรและพื้นที่เศรษฐกิจในช่วงฤดูฝน และเมื่อน้ำท่วมขังเป็นเวลานาน ส่งผลให้ถนนเกิดการชำรุดเสียหาย เป็นหลุมเป็นบ่อ การสัญจรไปมาเป็นไปด้วยความยากลำบาก นอกจากนี้ยังพบปัญหาการระบายน้ำจากกรุงเทพมหานครสู่ทะเลในบางพื้นที่มีอุปสรรคในการไหลของน้ำไปสู่สถานีสูบน้ำ ทำให้ไม่สามารถเดินเครื่องสูบน้ำได้เต็มที่ เนื่องจากคลองมีลักษณะตื้นเขิน มีวัชพืชจำนวนมาก มีการก่อสร้างสิ่งปลูกสร้างลึกล้ำคลอง และมีถนนสายสำคัญขวางทางน้ำ เช่น ถนนอ่อนนุช ถนนบางนา - ตราด ถนนเทพารักษ์ เป็นต้น พื้นที่ซึ่งประสบปัญหาดังกล่าว ได้แก่ ชุมชนและพื้นที่เศรษฐกิจในเขตอำเภอเมืองสมุทรปราการ อำเภอบางเสาธง อำเภอบางบ่อ และอำเภอพระสมุทรเจดีย์

(2) **ปัญหาน้ำเสีย** ถือเป็นปัญหาที่สำคัญของจังหวัดสมุทรปราการ เนื่องจากมีโรงงานอุตสาหกรรมจำนวนมาก ประกอบกับพื้นที่ชุมชนมีความหนาแน่นสูง โดยมีแหล่งกำเนิดสำคัญ 3 แหล่ง คือ (1) น้ำเสียจากชุมชน ประกอบด้วยชุมชนผู้พักอาศัยริมคลองชายทะเลและคลองสาขา ซึ่งมีอยู่อย่างหนาแน่น โดยส่วนใหญ่ไม่มีระบบการบำบัดน้ำเสียของชุมชนก่อนระบายลงสู่แหล่งน้ำธรรมชาติ (2) น้ำเสียจากโรงงานอุตสาหกรรม ประกอบด้วย น้ำเสียจากการผลิตในโรงงานอุตสาหกรรมจำนวนมากในพื้นที่ ซึ่งทำการทิ้งลงแหล่งน้ำธรรมชาติโดยไม่ผ่านการบำบัดตามข้อกำหนด และ (3) น้ำเสียจากการเกษตร เกิดจากการสูบน้ำเข้า-ออก บ่อปลาและบ่อกุ้ง ซึ่งมีการชะล้างตะกอนเลนไปสะสมในแหล่งน้ำ

(3) **ปัญหาการจัดการขยะมูลฝอย** ปัญหาที่พบคือ ขยะมูลฝอยที่ตกค้างในชุมชนที่การจัดเก็บสถานที่หรือเข้าจัดเก็บไม่ทันเวลาทำให้เป็นสิ่งปฏิกูลที่เน่าเหม็นน่ารำคาญ ไม่มีระบบการคัดแยกขยะองค์กรปกครองส่วนท้องถิ่นไม่มีสถานที่ทิ้งขยะหรือสถานที่กำจัดขยะเป็นของตนเอง ต้องเช่าพื้นที่เอกชนในการกำจัดขยะมูลฝอย สถานที่กำจัดไม่ถูกสุขลักษณะ ระบบกำจัดขยะมูลฝอยขาดประสิทธิภาพ



มีการลักลอบทิ้งขยะมูลฝอยจากนอกเขต การกำจัดขยะมูลฝอยส่วนใหญ่จะใช้วิธีการฝังกลบและเทกองที่ไม่ถูกต้องลักษณะ รวมทั้งประชาชนยังขาดจิตสำนึกในการทิ้งขยะและการแยกประเภทขยะมูลฝอย

จังหวัดสมุทรปราการมีขยะมูลฝอยภาคครัวเรือน ประมาณวันละ 2,200 ตันเศษ โดยปัจจุบันองค์กรปกครองส่วนท้องถิ่น จำนวน 47 แห่ง จากจำนวน 48 แห่ง ได้ดำเนินการจัดเก็บเพื่อนำไปกำจัดอย่างถูกต้องตามหลักวิชาการ ณ บ่อขยะตำบลแพรกษาใหม่ พื้นที่ 200 ไร่ จำนวนวันละ 1,800 ตัน ที่ดำเนินการโดยบริษัท อีสเทิร์น เอนเนอร์จี พลัส จำกัด เพื่อนำไปเป็นขยะเชื้อเพลิง RDF ใช้ผลิตกระแสไฟฟ้าเอง และองค์กรปกครองส่วนท้องถิ่นมีการคัดแยกขยะเพื่อนำกลับมาใช้ประโยชน์วันละประมาณ 350 ตัน ส่งผลให้ในแต่ละวันจังหวัดสมุทรปราการสามารถกำจัดขยะได้ วันละประมาณ 2,140 ตัน คิดเป็นร้อยละ 95.70 ส่วนการกำจัดขยะมูลฝอยตาม Road Map มีการปิดบ่อขยะจำนวน 2 แห่ง ได้แก่ บ่อขยะที่ตำบลบางปลา อำเภอบางพลี พื้นที่ 150 ไร่ และบ่อขยะตำบลแพรกษา พื้นที่ 160 ไร่ มีขยะตกค้างประมาณ 10.09 ล้านตัน ปัจจุบันได้กำจัดไปแล้วประมาณ 9.4 ล้านตัน คิดเป็นร้อยละ 94 ซึ่งแนวทางการจัดการขยะมูลฝอยในอนาคตควรแบ่งเขตพื้นที่ (Zoning) การดำเนินการในลักษณะคลัสเตอร์ที่เป็นความร่วมมือขององค์กรปกครองส่วนท้องถิ่นที่มีพื้นที่ติดกัน

(4) ปัญหามลพิษทางอากาศ ถือเป็นปัญหาสำคัญอีกปัญหาหนึ่งของจังหวัดสมุทรปราการ เนื่องจากมีโรงงานอุตสาหกรรมจำนวนมาก เกิดจากโรงงานและสถานประกอบการต่าง ๆ เช่น ซ่อมรถยนต์ เชื่อมเหล็ก เป็นต้น ทำให้เกิดปัญหาสิ่งแวดล้อมทั้งในเรื่องสารเคมี และวัตถุมีพิษจากโรงงานที่ไม่มีระบบควบคุมมลพิษที่ดี ทำให้ประชาชนผู้อาศัยได้รับสารพิษจนต้องเข้ารับการรักษาที่โรงพยาบาล และพบผู้ป่วยโรคระบบทางเดินหายใจมากกว่าโรคอื่น ๆ นอกจากนี้ยังมีมลพิษที่เกิดจากการคมนาคมขนส่งทางบก ในถนนสายสำคัญ 3 สาย คือ ถนนบางนา-ตราด ถนนเทพารักษ์ และถนนกิ่งแก้ว-ลาดกระบัง โดยปัญหาดังกล่าวพบมากบริเวณอำเภอบางพลีและอำเภอบางเสาธง

(5) ปัญหาการกัดเซาะชายฝั่งทะเล จังหวัดสมุทรปราการมีความยาวของชายหาด ประมาณ 45 กม. แต่เนื่องจากพื้นที่บางบริเวณมีการสะสมตัวออกไป และบางบริเวณเกิดกัดเซาะของน้ำทะเลเข้ามา มากส่งผลให้เส้นชายฝั่งมีระยะทางเพิ่มขึ้นเป็น 74 กม. โดยพบปัญหาการกัดเซาะชายฝั่งอยู่ในพื้นที่ ต.นาเกลือ ต.แหลมฟ้าผ่า ต.บางปู และ ต.คลองด่าน มีระยะทางรวมทั้งสิ้น 58,257 เมตร หรือคิดเป็นร้อยละ 79 ของระยะทางตามแนวชายฝั่งที่มีการเปลี่ยนแปลงทั้งหมด อย่างไรก็ตามในอดีตที่ผ่านมาได้มีความพยายามในการทำเขื่อนกันน้ำและปักไม้ไผ่เพื่อเป็นแนวกันคลื่น แต่วิธีการดังกล่าวก็เป็นเป็นการบรรเทาปัญหาได้ระดับหนึ่ง ซึ่งปัญหาดังกล่าวจะต้องใช้งบประมาณค่อนข้างสูง และเป็นปัญหาที่ส่งผลกระทบต่อสิ่งแวดล้อมและวิถีชีวิตความเป็นอยู่ของประชาชนในพื้นที่จำนวนมาก

1.2) ปัญหาด้านสังคม

(1) ปัญหายาเสพติด เนื่องจากเป็นชุมชนเมืองที่มีเขตติดต่อกับกรุงเทพฯ และเป็นทางผ่านเชื่อมโยงไปยังภูมิภาคต่าง ๆ ได้ง่าย จึงเหมาะที่จะเป็นแหล่งพักยาเสพติดและมีการแพร่ระบาดในพื้นที่ในกลุ่มคนว่างงาน ปัญหาเยาวชน และผู้ใช้แรงงานที่เข้ามาอาศัยอยู่ในพื้นที่ มีการมั่วสุม และเสพยาเสพติดนำไปสู่การก่ออาชญากรรมในรูปแบบต่าง ๆ เป็นอันตรายต่อชีวิตและทรัพย์สินของประชาชน

(2) **ปัญหาการว่างงาน** ในสภาวะเศรษฐกิจที่มีการชะลอตัวและมีการหลั่งไหลของแรงงานต่างด้าวเข้ามาในพื้นที่จำนวนมาก ส่งผลให้เกิดการลดปริมาณการผลิตในภาคอุตสาหกรรม นำไปสู่การเกิดปัญหาการว่างงานมากขึ้น

(3) **ปัญหาการบริการสาธารณสุขไม่เพียงพอ** เนื่องจากมีประชากรแฝงและแรงงานต่างด้าวอาศัยอยู่ในจังหวัดจำนวนมาก อีกทั้งแรงงานต่างด้าวมีการตั้งครอบครัวสูง ส่งผลให้การบริการสาธารณสุขไม่ทั่วถึงและเพียงพอกับประชากรที่อาศัยอยู่จริง ซึ่งมีมากเกือบเท่าตัวของประชากรตามทะเบียนราษฎร

(4) **ปัญหาภัยคุกคามจากโรคอุบัติใหม่** ได้แก่ โรคติดเชื้อไวรัสโคโรนา 2019

1.3) ปัญหาด้านโครงสร้างพื้นฐาน

(1) **ปัญหาด้านการจราจร** เกิดปัญหาสภาพการจราจรติดขัด เนื่องจากการเพิ่มขึ้นของชุมชนเมืองทำให้มีปริมาณรถยนต์มีเป็นจำนวนมากโดยเฉพาะในช่วงระยะเวลาเร่งด่วน

(2) **ปัญหาการบุกรุกที่สาธารณะ** สืบเนื่องจากการประกอบธุรกิจและอาคารอุตสาหกรรมในพื้นที่ทำให้เกิดการบุกรุกที่สาธารณะเพื่อใช้ประโยชน์เป็นจำนวนมาก

(3) **ปัญหาถนนชำรุด** เนื่องจากรถบรรทุกมีปริมาณมากและมีการบรรทุกเกินที่กฎหมายกำหนด โดยเฉพาะในเขตอำเภอบางพลี

(4) **ปัญหาระบบสาธารณูปโภค** พบว่าประชาชนในบางพื้นที่ยังเข้าไม่ถึงระบบสาธารณูปโภค ซึ่งบางครอบครัวต้องเสียค่าใช้จ่ายในการใช้น้ำประปาและไฟฟ้าในราคาสูงกว่าปกติถึง 2-3 เท่า

2) ความต้องการของประชาชนและแนวทางการแก้ไข

จากการรวบรวมประเด็นความต้องการจากภาคส่วนต่าง ๆ ในจังหวัดสมุทรปราการ สามารถสรุปประเด็นความต้องการและแนวทางการแก้ไขปัญหา ได้ดังนี้

(1) **ดำเนินการสร้างโครงสร้างพื้นฐานในพื้นที่ที่ยังเข้าไม่ถึง และซ่อมแซมโครงสร้างพื้นฐานที่ชำรุดเพื่อแก้ไขปัญหาความเดือดร้อนของประชาชน**

(2) **ลดปัญหาการแพร่ระบาดของยาเสพติดในพื้นที่ทุกตำบลเร่งรัดปราบปรามเกี่ยวกับการค้ายาเสพติด ตั้งจุดตรวจ จุดสกัด ค้นหาผู้เสพ ผู้เกี่ยวข้องกับยาเสพติด เพื่อนำเข้าสู่กระบวนการปรับเปลี่ยนพฤติกรรมผู้เสพยาเสพติดและการบำบัดรักษาผู้ติดยาเสพติด พร้อมทั้งบูรณาการการดำเนินการแก้ไขปัญหาเสพติดกับทุกภาคส่วนจัดกิจกรรมรณรงค์เผยแพร่ ประชาสัมพันธ์ ให้ความรู้ในการป้องกันยาเสพติดในสถานศึกษา สถานประกอบการ สถานบริการ ร้านเกมส์ คาราโอเกะ ฯลฯ**

(3) **ส่งเสริมและเร่งรัดให้โรงงานอุตสาหกรรมในเขตพื้นที่ให้มีการจัดระบบคุณภาพ และสิ่งแวดล้อมให้เหมาะสม โดยใช้เทคโนโลยีต่าง ๆ มาดำเนินการเพื่อลดภาวะมลพิษ ซึ่งจะเป็นการลดปัญหาสิ่งแวดล้อมและเพิ่มประสิทธิภาพในภาคอุตสาหกรรม**

(4) **ดำเนินการอย่างเข้มงวดในการตรวจสอบและบริหารจัดการมลพิษ ทั้งมลพิษทางอากาศ การลดปริมาณขยะมูลฝอยตกค้าง และน้ำเสียทั้งจากภาคอุตสาหกรรม ครุภัณฑ์ และการเกษตร**



(5) ลดปัญหาการบริการด้านสาธารณสุข อาทิ สถานพยาบาล อุปกรณ์การแพทย์ และบุคลากรทางการแพทย์ ในพื้นที่จังหวัดสมุทรปราการที่มีไม่เพียงพอ จากประชากรแฝงที่มีจำนวนมาก

(6) ลดอัตราการว่างงานของประชาชนในพื้นที่ 6 อำเภอ รวมถึงเร่งพัฒนาอาชีพแก่ประชาชน โดยใช้ทรัพยากรในพื้นที่ให้เป็นประโยชน์ให้มากที่สุด โดยการฝึกอบรมอาชีพ การจัดหาตลาด ฯลฯ

(7) ลดการกัดเซาะชายฝั่งทะเลในพื้นที่อำเภอเมืองสมุทรปราการ อำเภอพระสมุทรเจดีย์ และอำเภอพระประแดง

(8) ดำเนินการก่อสร้างและขยายถนนสายหลักและสายรองและปรับปรุงซ่อมแซมถนนสายหลักสายรอง พร้อมทั้งก่อสร้างและซ่อมแซมทางเดินเท้าสะพาน และระบบระบายน้ำที่เชื่อมโยงถนนสายหลักและสายรอง

1.3 ผลการพัฒนาและการแก้ไขปัญหาจังหวัดในช่วงที่ผ่านมา

1) สรุปผลการดำเนินการตามแผนฯ ที่ผ่านมา

จังหวัดสมุทรปราการ ได้รับการจัดสรรงบประมาณรายจ่ายประจำปีงบประมาณ พ.ศ. 2561 – 2564 และมีผลการดำเนินงาน ดังนี้

1.1) งบประมาณรายจ่ายประจำปีงบประมาณ พ.ศ. 2561

จังหวัดสมุทรปราการได้รับการจัดสรรงบประมาณรายจ่ายประจำปีงบประมาณ พ.ศ. 2561 แผนงานบูรณาการส่งเสริมการพัฒนาจังหวัดและกลุ่มจังหวัดแบบบูรณาการ จำนวน 31 โครงการ 48 กิจกรรม งบประมาณรวม 323,778,500 บาท และค่าใช้จ่ายในการบริหารงานจังหวัดแบบบูรณาการ 9,000,000 บาท รวมงบประมาณทั้งสิ้น 332,778,500 บาท สรุปผลการเบิกจ่าย ร้อยละ 83 กั้นเงินเหลือมอบไว้ดำเนินการ 8 โครงการ โดยจำแนกเป็น 3 ผลผลิต ดังนี้

ตารางที่ 1.3-1 แสดงผลการดำเนินโครงการตามแผนปฏิบัติการ ประจำปีงบประมาณ พ.ศ. 2561

กิจกรรมหลัก/โครงการ/กิจกรรมย่อย	งบประมาณ (บาท)	ผลการเบิกจ่าย (บาท)	งบประมาณคงเหลือ/เงินเหลือจ่าย (บาท)	หมายเหตุ
ผลผลิต : การพัฒนาด้านเศรษฐกิจ จำนวน 8 กิจกรรมหลัก 14 โครงการ 29 กิจกรรมย่อย งบประมาณ 222,443,900 บาท				
1. ส่งเสริมอาชีพตามหลักปรัชญาของเศรษฐกิจพอเพียง และแนวทางพระราชดำรินอกกระบบ	2,000,000	2,000,000	-	ดำเนินการแล้วเสร็จ
2. ขยายโอกาสในการสร้างอาชีพใหม่ให้แรงงาน	1,000,000	1,000,000	-	ดำเนินการแล้วเสร็จ
3. ส่งเสริมการผลิตและสร้างมูลค่าเพิ่มเกษตรปลอดภัยได้มาตรฐาน	13,326,000	13,326,000	-	ดำเนินการแล้วเสร็จ
4. พัฒนาศักยภาพการบริหารจัดการเครือข่ายผู้ประกอบการ OTOP และส่งเสริมการตลาดสู่สากล	6,190,000	6,190,000	-	ดำเนินการแล้วเสร็จ



กิจกรรมหลัก/โครงการ/กิจกรรมย่อย	งบประมาณ (บาท)	ผลการ เบิกจ่าย (บาท)	งบประมาณ คงเหลือ/ เงินเหลือจ่าย (บาท)	หมายเหตุ
5. ปรับปรุงทางหลวงหมายเลข 303 ถนนสุขสวัสดิ์ ระหว่าง กม.15+020 ถึง กม.21+732 ระยะทาง 6.712 กิโลเมตร จังหวัดสมุทรปราการ	9,800,000	9,800,000	-	ดำเนินการ แล้วเสร็จ
6. ก่อสร้างถนน คสล. สายแยกทางหลวงหมายเลข 3268-คลองสำโรง ตำบลบางเสาธง อำเภอบางเสาธง จังหวัดสมุทรปราการ	11,956,000	11,956,000	-	ดำเนินการ แล้วเสร็จ
7. ก่อสร้างยกระดับถนน ค.ส.ล. ขอยศาลเจ้า แม่ทับทิม หมู่ที่ 5 ตำบลศีรษะจรเข้ใหญ่ อำเภอ บางเสาธง จังหวัดสมุทรปราการ	3,251,600	3,251,600	-	ดำเนินการ แล้วเสร็จ
8. ก่อสร้างถนน คสล.สายแยกทางหลวงหมายเลข 3268-ทางหลวงหมายเลข 3 ตำบลบางปลา อำเภอ บางพลี จังหวัดสมุทรปราการ	12,005,000	12,005,000	-	ดำเนินการ แล้วเสร็จ
9. ก่อสร้างถนน คสล. สาย สป. 1005 แยกทาง หลวงหมายเลข 3-บ้านบางพลีน้อย ตำบล บ้านระกาศ อำเภอบางบ่อ จังหวัดสมุทรปราการ	16,954,000	16,954,000	-	ดำเนินการ แล้วเสร็จ
10. เสริมผิวลาดยางแอสฟัลท์ติกคอนกรีต สายแยก ทางหลวงชนบทสาย สป.1006 - สถาบัน การแพทย์จักรีนฤเบดินทร์ (ช่วงที่ 1) ตำบล บางเพรียงอำเภอบางบ่อ จังหวัดสมุทรปราการ	11,025,000	11,025,000	-	ดำเนินการ แล้วเสร็จ
11. ก่อสร้างถนน คสล. สายประชากรราษฎร์อุทิศ- บ้านคลองตันไทร ตำบลศีรษะจรเข้ใหญ่ อำเภอ บางเสาธง จังหวัดสมุทรปราการ	16,954,000	16,954,000	-	ดำเนินการ แล้วเสร็จ
12. ก่อสร้างถนน คสล. สายบ้านคลองสวน-บ้าน ล่าง ตำบลบ้านคลองสวน อำเภอพระสมุทรเจดีย์ จังหวัดสมุทรปราการ	10,045,000	10,045,000	-	ดำเนินการ แล้วเสร็จ
13. ก่อสร้างถนน คสล. พร้อมวางท่อระบายน้ำ ค.ส.ล. บริเวณซอยแสงเจริญสุขเชื่อมต่อกถนนซอย วโรชา หมู่ที่ 3 ตำบลบางเพรียง อำเภอบางบ่อ จังหวัดสมุทรปราการ	9,696,100	8,152,000.03	1,544,099.97	ดำเนินการ แล้วเสร็จ
14. ก่อสร้างถนน ค.ส.ล. พร้อมวางท่อระบายน้ำ และบ่อพักน้ำ บริเวณซอยทางเข้าหมู่บ้าน หมู่ที่ 5 ตำบลคลองสวน อำเภอบางบ่อ จังหวัด สมุทรปราการ	4,202,800	3,913,308.52	-	ดำเนินการ แล้วเสร็จ
15. ก่อสร้างถนน คสล. เลียบคลองพระองค์เจ้า ไชยานุชิต หมู่ที่ 7,9 ตำบลเป็ริง อำเภอบางบ่อ จังหวัดสมุทรปราการ	17,903,600	13,200,000	4,703,600	ดำเนินการ แล้วเสร็จ



กิจกรรมหลัก/โครงการ/กิจกรรมย่อย	งบประมาณ (บาท)	ผลการ เบิกจ่าย (บาท)	งบประมาณ คงเหลือ/ เงินเหลือจ่าย (บาท)	หมายเหตุ
16. ก่อสร้างยกระดับถนน ค.ส.ล. ซอยวิเวก พร้อมวางท่อระบายน้ำ ค.ส.ล. หมู่ที่ 7 ตำบลศิริษะจรเข้ น้อย อำเภอบางเสาธง จังหวัดสมุทรปราการ	3,272,200	2,297,080	-	ดำเนินการแล้วเสร็จ
17. ปรับปรุงผิวจราจร ถนนสายแยกวัดจรเข้ใหญ่ หมู่ที่ 5 ถึง ถนนวัดศรีวารีน้อย หมู่ที่ 6 ตำบลศิริษะจรเข้ใหญ่ อำเภอบางเสาธง จังหวัดสมุทรปราการ	14,401,100	10,500,000	-	ดำเนินการแล้วเสร็จ
18. ก่อสร้างยกระดับถนน ค.ส.ล. ซอยคณีนีเมก หมู่ที่ 12 ตำบลศิริษะจรเข้ น้อย อำเภอบางเสาธง จังหวัดสมุทรปราการ	7,276,500	5,928,280	-	ดำเนินการแล้วเสร็จ
19. ก่อสร้างถนน คสล. เลียบคลองสุคันธ์ หมู่ที่ 6 ตำบลบางบ่อ อำเภอบางบ่อ จังหวัดสมุทรปราการ	4,410,000	3,690,000	720,000	ดำเนินการแล้วเสร็จ
20. ก่อสร้างถนน คสล. สายแยกทางหลวง หมายเลข 3268-คลองผู้เฒ่า ตำบลบางเสาธง อำเภอบางเสาธง จังหวัดสมุทรปราการ	8,036,000	8,036,000	-	ดำเนินการแล้วเสร็จ
21. เสริมผิวลาดพาราแอสฟัลท์ติกคอนกรีต สายแยกคลองระบายน้ำสุวรรณภูมิ - โรงเรียนคลองบางกะสี ตำบลบางปลา อำเภอบางพลี จังหวัดสมุทรปราการ	8,741,600	8,741,600	-	ดำเนินการแล้วเสร็จ
20. ก่อสร้างถนน คสล. สายแยกทางหลวง หมายเลข 3268-คลองผู้เฒ่า ตำบลบางเสาธง อำเภอบางเสาธง จังหวัดสมุทรปราการ	8,036,000	8,036,000	-	ดำเนินการแล้วเสร็จ
21. เสริมผิวลาดพาราแอสฟัลท์ติกคอนกรีต สายแยกคลองระบายน้ำสุวรรณภูมิ - โรงเรียนคลองบางกะสี ตำบลบางปลา อำเภอบางพลี จังหวัดสมุทรปราการ	8,741,600	8,741,600	-	ดำเนินการแล้วเสร็จ
22. ก่อสร้างสะพานทางเดินเท้า คสล. หมู่ที่ 2 ตำบลบ้านคลองสวน อำเภอพระสมุทรเจดีย์ จังหวัดสมุทรปราการ	850,600	850,600	-	ดำเนินการแล้วเสร็จ
23. ลาดยางถนนชุมชนสมุทรศิริโชติวัฒน์(ทะเล) พร้อมตีเส้นจราจร หมู่ที่ 1 ตำบลนาเกลือ อำเภอพระสมุทรเจดีย์ จังหวัดสมุทรปราการ	712,800	712,800	-	ดำเนินการแล้วเสร็จ



กิจกรรมหลัก/โครงการ/กิจกรรมย่อย	งบประมาณ (บาท)	ผลการ เบิกจ่าย (บาท)	งบประมาณ คงเหลือ/ เงินเหลือจ่าย (บาท)	หมายเหตุ
24. ก่อสร้างสะพานทางเท้าและติดตั้งเสาไฟฟ้าส่องสว่างพร้อมตีเส้นจราจร และติดตั้งป้ายทางสัญจรทางจักรยาน หมู่ที่ 5 เชื่อมหมู่ที่ 8 ตำบลบางกระสอบ อำเภอพระประแดง จังหวัดสมุทรปราการ	4,900,000	4,900,000	-	ดำเนินการแล้วเสร็จ
25. ส่งเสริมการตลาดและการประชาสัมพันธ์การท่องเที่ยวจังหวัดสมุทรปราการ	3,540,000	3,540,000	-	ดำเนินการแล้วเสร็จ
26. จัดทำสื่อประชาสัมพันธ์การท่องเที่ยวจังหวัดสมุทรปราการ	1,150,000	1,150,000	-	ดำเนินการแล้วเสร็จ
27. ส่งเสริมการท่องเที่ยวจังหวัดสมุทรปราการด้วยกิจกรรมกีฬา เพื่อตามรอยโครงการพระราชดำริ	2,000,000	2,000,000	-	ดำเนินการแล้วเสร็จ
28. โครงการสองล้อทัวร์ปากน้ำ	1,900,000	1,900,000	-	ดำเนินการแล้วเสร็จ
29. ส่งเสริมเส้นทางสินค้า OTOP และบริการเพื่อการท่องเที่ยวจังหวัดสมุทรปราการ	14,944,000	14,944,000	-	ดำเนินการแล้วเสร็จ
ผลผลิต : การพัฒนาด้านสังคม จำนวน 16 โครงการย่อย และ 1 รายการค่าใช้จ่ายในการบริหารงานจังหวัดแบบบูรณาการ งบประมาณ 66,134,600 บาท				
30. เพิ่มประสิทธิภาพเครือข่ายภาคประชาชนในการเฝ้าระวังและแก้ไขปัญหาเสพติดจังหวัดสมุทรปราการ ประจำปี 2561	3,666,800	3,356,000	-	ดำเนินการแล้วเสร็จ
31. TO BE NUMBER ONE ปลุกจิตสำนึกและสร้างกระแสนิยมที่เอื้อต่อการป้องกันและแก้ไขปัญหาเสพติด จังหวัดสมุทรปราการ ประจำปีงบประมาณ 2561	2,059,700	1,961,490.84	-	ดำเนินการแล้วเสร็จ
32. รณรงค์ประชาสัมพันธ์เนื่องในวันต่อต้านยาเสพติดโลก(26 มิถุนายน 2561) จังหวัดสมุทรปราการประจำปี 2561	953,000	953,000	-	ดำเนินการแล้วเสร็จ
33. จัดซื้อชุดทดสอบสารเสพติดเพื่อการบำบัดรักษาและติดตามผู้เสพ/ผู้ติดยาเสพติดแบบบูรณาการ	3,725,000	3,725,000	-	ดำเนินการแล้วเสร็จ
34. ป้องกันและแก้ไขปัญหาเสพติดในสถานประกอบกิจการ	1,800,000	1,800,000	-	ดำเนินการแล้วเสร็จ
35. เสริมทักษะชีวิตเด็กและเยาวชนห่างไกลยาเสพติด	697,000	697,000	-	ดำเนินการแล้วเสร็จ
36. สัมมนาเชิงปฏิบัติการพัฒนาเครือข่ายประชาสัมพันธ์ป้องกันและแก้ไขปัญหาเสพติด	400,000	400,000	-	ดำเนินการแล้วเสร็จ



กิจกรรมหลัก/โครงการ/กิจกรรมย่อย	งบประมาณ (บาท)	ผลการ เบิกจ่าย (บาท)	งบประมาณ คงเหลือ/ เงินเหลือจ่าย (บาท)	หมายเหตุ
37. ฝึกอาชีพผู้สูงอายุ	3,000,000	3,000,000	-	ดำเนินการ แล้วเสร็จ
38. เสริมทักษะชีวิตฝึกอาชีพให้เด็กและเยาวชน	1,986,200	1,986,200	-	ดำเนินการ แล้วเสร็จ
39. ปรับปรุงภูมิทัศน์พื้นที่สาธารณะ บริเวณ รพ.ต.นาเกลือ หมู่ที่ 3 ตำบลนาเกลือ อำเภอ พระสมุทรเจดีย์ จังหวัดสมุทรปราการ	1,140,700	1,140,700	-	ดำเนินการ แล้วเสร็จ
40. ก่อสร้างลานกีฬา คสล. หมู่ที่ 4 ตำบลเป็ริง อำเภอบางบ่อ จังหวัดสมุทรปราการ	11,461,200	11,461,200	-	ดำเนินการ แล้วเสร็จ
41. ก่อสร้างหลังคาเหล็กเมทัลชีทลานกีฬา หมู่ที่ 7 ตำบลบางกระสอบ อำเภอพระประแดง จังหวัด สมุทรปราการ	7,920,000	7,920,000	-	ดำเนินการ แล้วเสร็จ
42. ก่อสร้างอาคารส่งเสริมสุขภาพและ เอนกประสงค์(แบบแพทย์แผนไทย/จิตเวช และยาเสพติด) โรงพยาบาลบางเสาธง ตำบล บางเสาธง อำเภอบางเสาธง จังหวัดสมุทรปราการ	12,125,300	5,959,000	2,025,300	ดำเนินการ แล้วเสร็จ
43. พัฒนาเครือข่ายในการป้องกันและแก้ไขปัญหา การค้ามนุษย์รวมทั้งการลักลอบเข้าเมืองผิด กฎหมาย	700,000	700,000	-	ดำเนินการ แล้วเสร็จ
44. พัฒนาศักยภาพสมาชิกเครือข่ายการป้องกัน และการแก้ไขปัญหการค้ามนุษย์ รวมทั้งการ ลักลอบเข้าเมืองผิดกฎหมาย	1,000,000	1,000,000	-	ดำเนินการ แล้วเสร็จ
45. เสริมสร้างศักยภาพของหมู่บ้านตามหลัก เศรษฐกิจพอเพียง	4,499,700	4,499,700	-	ดำเนินการ แล้วเสร็จ
46. ค่าใช้จ่ายในการบริหารงานจังหวัด แบบบูรณาการ	9,000,000	8,329,055.50	670,944.50	ดำเนินการ แล้วเสร็จ
ผลผลิต : การบริหารจัดการด้านทรัพยากรธรรมชาติและสิ่งแวดล้อม จำนวน 3 โครงการย่อย งบประมาณ 44,200,000 บาท				
46. จัดทำฉลากลดคาร์บอน(Carbon Reduction)	3,000,000	3,000,000	-	ดำเนินการ แล้วเสร็จ
47. ส่งเสริมการสร้างและพัฒนาเครือข่าย อุตสาหกรรมรักษาสีสิ่งแวดล้อมจังหวัดสมุทรปราการ	2,000,000	2,000,000	-	ดำเนินการ แล้วเสร็จ
48. ก่อสร้างเขื่อนป้องกันน้ำท่วมเลียบริมฝั่งแม่น้ำ เจ้าพระยา บริเวณชุมชนวัดโรมันคาทอลิกถึง สวนสาธารณะ เทศบาลเมืองพระประแดง อำเภอ พระประแดง	39,200,000	30,450,920	8,750,000	ดำเนินการ แล้วเสร็จ



1.2) งบประมาณรายจ่ายประจำปีงบประมาณ พ.ศ. 2562

จังหวัดสมุทรปราการได้รับการจัดสรรงบประมาณรายจ่ายประจำปีงบประมาณ พ.ศ. 2562 แผนงานบูรณาการส่งเสริมการพัฒนาจังหวัดและกลุ่มจังหวัดแบบบูรณาการ จำนวน 14 โครงการ 42 กิจกรรมย่อย งบประมาณรวม 381,191,100 บาท และค่าใช้จ่ายในการบริหารงานจังหวัดแบบบูรณาการ 9,000,000 บาท รวมงบประมาณทั้งสิ้น 390,191,100 บาท จำแนกเป็น 5 ประเด็นการพัฒนา ดังนี้

ตารางที่ 1.3-2 แสดงผลการดำเนินโครงการตามแผนปฏิบัติการ ประจำปีงบประมาณ พ.ศ. 2562

กิจกรรมหลัก/โครงการ/กิจกรรมย่อย	งบประมาณ (บาท)	ผลการเบิกจ่าย (บาท)	งบประมาณคงเหลือ/เงินเหลือจ่าย (บาท)	หมายเหตุ
ประเด็นการพัฒนา ที่ 1 ส่งเสริมอุตสาหกรรมและเกษตรกรรมให้มีศักยภาพเพื่อการแข่งขันในภูมิภาคเขตเศรษฐกิจอาเซียน และประเทศคู่เจรจาการค้ากับเขตเศรษฐกิจอาเซียน โดยพัฒนากระบวนการผลิตที่เป็นมิตรกับสิ่งแวดล้อม รวมทั้งอนุรักษ์และฟื้นฟูทรัพยากรธรรมชาติและสิ่งแวดล้อม				
1) ขุดลอกคลองสำโรงในพื้นที่อำเภอบางพลี จังหวัดสมุทรปราการ	29,746,000	29,746,000		ดำเนินการแล้วเสร็จ
2) ส่งเสริมการจัดการขยะและน้ำเสียชุมชน แหล่งกำเนิด จังหวัดสมุทรปราการ	1,270,000	1,270,000		ดำเนินการแล้วเสร็จ
3) ยกระดับผลิตภัณฑ์ภาคเกษตรสู่ตลาดโลก	10,380,800	10,380,800		ดำเนินการแล้วเสร็จ
4) ส่งเสริมการผลิตและแปรรูปสินค้าเกษตรปลอดภัย และได้มาตรฐานด้านพืช ประมง ปศุสัตว์	20,551,800	20,551,800		ดำเนินการแล้วเสร็จ
ประเด็นการพัฒนา ที่ 2 พัฒนาคุณภาพชีวิตประชาชน โดยยกระดับรายได้และการจัดการด้านการศึกษา สาธารณสุข ศาสนา ศิลปวัฒนธรรม สาธารณูปโภค และสาธารณูปการให้เพียงพอ เท่าเทียม และทั่วถึง				
1) การขยายโอกาสในการสร้างอาชีพใหม่ให้กับแรงงานนอกระบบ	593,000	593,000		ดำเนินการแล้วเสร็จ
2) การส่งเสริม สนับสนุนการดำเนินงานตามพระราชโบายด้านการศึกษาของสมเด็จพระเจ้าอยู่หัวมหาวชิราลงกรณ บดินทรเทพยวรางกูร สู่การปฏิบัติ	500,000	500,000		ดำเนินการแล้วเสร็จ
3) รณรงค์เสริมสร้างสุขภาพแรงงานเพื่ออาชีพอนามัยในการทำงานที่ดี สู่ไทยแลนด์ 4.0	861,100	861,100		ดำเนินการแล้วเสร็จ
4) การส่งเสริมและพัฒนาศักยภาพผู้ใช้แรงงานสู่ความเป็น Excellent Labour	441,500	441,500		ดำเนินการแล้วเสร็จ
5) ถมดินป้องกันน้ำท่วม หมู่ที่ 1 ตำบลนาเกลือ อำเภอพระสมุทรเจดีย์ จังหวัดสมุทรปราการ	3,551,000	3,551,000		ดำเนินการแล้วเสร็จ
6) รักสมุทรปราการ สร้างสมุทรปราการ ด้วยวิถีพอเพียง	1,207,100	1,207,100		ดำเนินการแล้วเสร็จ



กิจกรรมหลัก/โครงการ/กิจกรรมย่อย	งบประมาณ (บาท)	ผลการ เบิกจ่าย (บาท)	งบประมาณ คงเหลือ/ เงินเหลือ จ่าย (บาท)	หมายเหตุ
7) เพิ่มทักษะด้านการบริหารจัดการและส่งเสริมการตลาดกลุ่มผู้ผลิต OTOP ให้สามารถดำเนินกิจการได้อย่างมีประสิทธิภาพ	5,077,700	5,077,700		ดำเนินการแล้วเสร็จ
8) การพัฒนาผลิตภัณฑ์อาหาร ของดีของเด่นจังหวัดสมุทรปราการ	167,800	167,800		ดำเนินการแล้วเสร็จ
9) เพิ่มศักยภาพศูนย์เรียนรู้การเพิ่มประสิทธิภาพการผลิตสินค้าเกษตร (ศพก.)	1,065,200	1,065,200		ดำเนินการแล้วเสร็จ
10) ยกกระดับศักยภาพหมู่บ้านเพื่อขับเคลื่อนเศรษฐกิจฐานรากตามแนวทางประชารัฐ : การจัดทำจุดเรียนรู้เกษตรทฤษฎีใหม่ ส่งเสริมการปลูกพืชไม่ใช้ดินด้วยระบบไฮโดรโปนิกส์ สร้างโรงเรือนสำหรับปลูกพืชไม่ใช้ดิน	20,000,000	20,000,000		ดำเนินการแล้วเสร็จ
ประเด็นการพัฒนาที่ 3 ส่งเสริมระบบ Logistics เชื่อมโยงเขตเศรษฐกิจอาเซียน และประเทศคู่เจรจาการค้ากับเขตเศรษฐกิจอาเซียน โดยพัฒนาการบริหารจัดการ และปรับปรุงโครงข่ายการคมนาคมขนส่งให้สมบูรณ์ยิ่งขึ้น เพื่อลดต้นทุนและเพิ่มขีดความสามารถในการแข่งขัน				
1) ปรับปรุงทางหลวงหมายเลข 34 ตอนบางนา-ทางเข้าท่าอากาศยานสุวรรณภูมิ ระหว่าง กม.4+300-กม.6+300 (ทางขนานด้านขวาทาง)	30,000,000	30,000,000		ดำเนินการแล้วเสร็จ
2) บูรณะปรับปรุงสะพานและท่ออุโมงค์ ค.ส.ล. ทางหลวงหมายเลข 3413 ตอนทางเข้าท่าอากาศยานสุวรรณภูมิ	20,000,000	20,000,000		ดำเนินการแล้วเสร็จ
3) ก่อสร้างกำแพงกันดินคอนกรีตเสริมเหล็ก สายขุนสมุทร - วัดทองรำไพ ตำบลแหลมฟ้าผ่า อำเภอมะรุทระเจดีย์ จังหวัดสมุทรปราการ	6,000,000	6,000,000		ดำเนินการแล้วเสร็จ
4) ก่อสร้างถนนลูกรัง สายบ้านคลอง 3 - สถาบันการแพทย์จักรีนฤดินทร์ ตำบลบางปลา อำเภอบางพลี จังหวัดสมุทรปราการ	12,300,000	12,300,000		ดำเนินการแล้วเสร็จ
5) ก่อสร้างถนนลูกรัง สายขุนสมุทรศิริโชติวัฒน์ - วัดขุนสมุทรจีน (ช่วงที่ 2) ตำบลนาเกลือ อำเภอมะรุทระเจดีย์ จังหวัดสมุทรปราการ	30,250,000	30,250,000		ดำเนินการแล้วเสร็จ
6) ก่อสร้างถนนลูกรังสายบ้านล่าง - คลองกะอ่อม (ช่วงที่ 2) ตำบลบ้านคลองสวน อำเภอมะรุทระเจดีย์ จังหวัดสมุทรปราการ	9,500,000	9,500,000		ดำเนินการแล้วเสร็จ
7) ก่อสร้างถนนคอนกรีตเสริมเหล็ก สายแยกทางหลวงชนบท สาย สป.1011 - คลอง หัวเกลือ ตำบลบางปลา อำเภอบางพลี จังหวัดสมุทรปราการ	9,200,000	9,200,000		ดำเนินการแล้วเสร็จ

กิจกรรมหลัก/โครงการ/กิจกรรมย่อย	งบประมาณ (บาท)	ผลการ เบิกจ่าย (บาท)	งบประมาณ คงเหลือ/ เงินเหลือ จ่าย (บาท)	หมายเหตุ
8) ก่อสร้างถนนลูกรังสายขุนสมุทรศิริโชติวัฒน์ - วัดทองรำไพ (ช่วงที่ 3) ตำบลแหลมฟ้าผ่า อำเภอพระสมุทรเจดีย์ จังหวัดสมุทรปราการ	22,000,000	22,000,000		ดำเนินการแล้วเสร็จ
9) ก่อสร้างถนนคอนกรีตเสริมเหล็ก สายแยกทางหลวงชนบท สาย สป.1005 - บ้านทองสุข ตำบลคลองด่าน อำเภอบางบ่อ จังหวัดสมุทรปราการ	10,150,000	10,150,000		ดำเนินการแล้วเสร็จ
10) ก่อสร้างถนนคอนกรีตเสริมเหล็ก สายบ้านนาขวาง ตำบลนาเกลือ อำเภอพระสมุทรเจดีย์ จังหวัดสมุทรปราการ	10,280,000	10,280,000		ดำเนินการแล้วเสร็จ
11) ก่อสร้างถนนคอนกรีตเสริมเหล็ก สายหมู่ 6 - บ้านคลองไชนก ตำบลบางพลีน้อย อำเภอบางบ่อ จังหวัดสมุทรปราการ	4,950,000	4,950,000		ดำเนินการแล้วเสร็จ
12) ก่อสร้างถนนคอนกรีตเสริมเหล็ก สายเข้าวัดคอลาด หมู่ที่ 8, 10 และ 11 ตำบลบางบ่อ อำเภอบางบ่อ จังหวัดสมุทรปราการ	18,150,000	18,150,000		ดำเนินการแล้วเสร็จ
13) ก่อสร้างถนนคอนกรีตเสริมเหล็ก แยกคลองหกข้ามคลองบางกะสีถึงเคหะบางพลี โครงการ 3 พร้อมก่อสร้างสะพานคอนกรีตเสริมเหล็ก จำนวน 3 แห่ง หมู่ที่ 7 ตำบลบางปลา อำเภอบางพลี จังหวัดสมุทรปราการ	50,000,000	50,000,000		ดำเนินการแล้วเสร็จ
ประเด็นการพัฒนาที่ 4 ส่งเสริมกิจกรรมการท่องเที่ยวเชิงนิเวศ ประวัติศาสตร์ และศิลปวัฒนธรรม โดยการพัฒนาแหล่งท่องเที่ยว สินค้า การบริการและประชาสัมพันธ์ให้เป็นที่รู้จักและประทับใจของนักท่องเที่ยว				
1) พัฒนาศักยภาพบุคลากรการท่องเที่ยวจังหวัดสมุทรปราการ	970,000	970,000		ดำเนินการแล้วเสร็จ
2) ก่อสร้างอาคารส่งเสริมการท่องเที่ยวเชิงวัฒนธรรม บ้านปากลัด หมู่ที่ 18 ตำบลบางพึ่ง อำเภอพระประแดง จังหวัดสมุทรปราการ	20,000,000	20,000,000		ดำเนินการแล้วเสร็จ
3) ส่งเสริมการตลาดและการประชาสัมพันธ์การท่องเที่ยวจังหวัดสมุทรปราการ	7,648,800	7,648,800		ดำเนินการแล้วเสร็จ
4) จัดทำสื่อประชาสัมพันธ์การท่องเที่ยวจังหวัดสมุทรปราการ	5,500,000	5,500,000		ดำเนินการแล้วเสร็จ
5) ส่งเสริมการตลาดและการประชาสัมพันธ์การท่องเที่ยวจังหวัดสมุทรปราการด้วยกิจกรรมกีฬา	2,400,000	2,400,000		ดำเนินการแล้วเสร็จ
ประเด็นการพัฒนาที่ 5 เสริมสร้างความปลอดภัยในชีวิต และทรัพย์สินของประชาชน โดยการพัฒนาระบบป้องกันและแก้ไขปัญหาภัยคุกคามความมั่นคง พร้อมทั้งพัฒนาวิถีชีวิตประชาธิปไตยแก่ประชาชน				



กิจกรรมหลัก/โครงการ/กิจกรรมย่อย	งบประมาณ (บาท)	ผลการเบิกจ่าย (บาท)	งบประมาณคงเหลือ/เงินเหลือจ่าย (บาท)	หมายเหตุ
1) เพิ่มประสิทธิภาพการรักษาความสงบเรียบร้อยและจรรยาบรรณเพื่อรองรับเขตเศรษฐกิจอาเซียนในพื้นที่อำเภอเมืองสมุทรปราการ	1,076,000	1,076,000		ดำเนินการแล้วเสร็จ
2) อบรมความรู้และเสริมสร้างเครือข่ายการป้องกันอาชญากรรม	285,600	285,600		ดำเนินการแล้วเสร็จ
3) เสริมสร้างความรู้ด้านกฎหมายด้านการบังคับคดีและกฎหมายที่เกี่ยวข้องให้กับประชาชนในพื้นที่จังหวัดสมุทรปราการ	73,400	73,400		ดำเนินการแล้วเสร็จ
4) อบรมให้ความรู้แก่นายจ้าง/เจ้าของเรือประมงทะเลเกี่ยวกับการไม่บังคับใช้แรงงาน และแรงงานขัดหนี้	117,900	117,900		ดำเนินการแล้วเสร็จ
5) หันหลังให้อาชญากรรม (TURN BACK CRIME)	260,000	260,000		ดำเนินการแล้วเสร็จ
6) รณรงค์ประชาสัมพันธ์เนื่องในวันต่อต้านยาเสพติดโลก (26 มิถุนายน) ประจำปี 2562 จังหวัดสมุทรปราการ	593,000	593,000		ดำเนินการแล้วเสร็จ
7) อบรมผู้ถูกคุมความประพฤติในความผิดเกี่ยวกับยาเสพติดให้โทษ	360,000	360,000		ดำเนินการแล้วเสร็จ
8) TO BE NUMBER ONE ปลุกจิตสำนึก และสร้างกระแสนิยมที่เอื้อต่อการป้องกันและแก้ไขปัญหายาเสพติด จังหวัดสมุทรปราการ ประจำปีงบประมาณ 2562	2,060,200	2,060,200		ดำเนินการแล้วเสร็จ
9) ส่งเสริมการจัดตั้งชมรม TO BE NUMBER ONE ในสถานประกอบการ	165,200	165,200		ดำเนินการแล้วเสร็จ

1.3) งบประมาณรายจ่ายประจำปีงบประมาณ พ.ศ. 2563

จังหวัดสมุทรปราการได้รับการจัดสรรงบประมาณตามแผนปฏิบัติราชการประจำปีงบประมาณ พ.ศ. 2563 งบประมาณรวม 362,931,500 บาท ประกอบด้วย 5 โครงการ 18 กิจกรรมหลัก 25 กิจกรรมย่อย งบประมาณ 353,931,500 บาท และค่าใช้จ่ายในการบริหารงานจังหวัดแบบบูรณาการ งบประมาณ 9,000,000 บาท จำแนกเป็น 5 ผลผลิต ดังนี้



ตารางที่ 1.3-3 แสดงผลการดำเนินโครงการตามแผนปฏิบัติการ ประจำปีงบประมาณ พ.ศ. 2563

กิจกรรมหลัก/โครงการ/กิจกรรมย่อย	งบประมาณ (บาท)	ผลการเบิกจ่าย (บาท)	เงินเหลือจ่าย (บาท)	หมายเหตุ
1. ผลผลิต/โครงการบริหารจัดการและยกระดับคุณภาพชีวิตประชาชนในทุกมิติ จำนวน 5 โครงการ				
1) เพิ่มทักษะด้านการบริหารจัดการและส่งเสริมการตลาดกลุ่มผู้ผลิต OTOP จังหวัดสมุทรปราการ	5,406,000	4,196,000	433,500	ดำเนินการแล้วเสร็จ โอนเปลี่ยนแปลง 776,500 บาท
2) การพัฒนาผลิตภัณฑ์อาหาร ของดีของเด่น จังหวัดสมุทรปราการ	200,000	-	-	ยกเลิก นำเข้า พ.ร.บ. โอนฯ
3) รมรงค์เสริมสร้างสุขภาพแรงงานเพื่ออาชีพอนามัยในการทำงานที่ดีสู่ไทยแลนด์ 4.0	333,000	-	-	ยกเลิก นำเข้าพ.ร.บ. โอนฯ
4) พัฒนาเศรษฐกิจฐานรากสมุทรปราการพร้อมก้าวสู่ศตวรรษที่ 21	9,417,800	-	-	ยกเลิก นำเข้า พ.ร.บ. โอนฯ
การใช้เงินเหลือจ่าย				
5) การส่งเสริมและพัฒนาศักยภาพวิสาหกิจชุมชนจังหวัดสมุทรปราการ	1,240,100	1,201,685	38,415	ดำเนินการแล้วเสร็จ
2. ผลผลิต/โครงการพัฒนาโครงสร้างพื้นฐานและระบบโลจิสติกส์ จำนวน 13 โครงการ				
6) ปรับปรุงซ่อมแซมสะพาน คสล. ข้ามคลองลำโรง ตำบลบางบ่อ อำเภอบางบ่อ จังหวัดสมุทรปราการ	3,000,000	2,940,000		ดำเนินการแล้วเสร็จ โอนเปลี่ยนแปลง 60,000 บาท
7) ก่อสร้างบูรณะปรับปรุงสะพานและท่ออุโมงค์ ค.ส.ล. ทางหลวงหมายเลข 3 ตอนบางนา-บางปิ๊ง กม.19+727.50 (สะพานคลองลำโรง) ตำบลลำโรงเหนือ อำเภอเมืองสมุทรปราการ จังหวัดสมุทรปราการ	14,500,000	8,435,439.21	72,560.79	ดำเนินการแล้วเสร็จ โอนเปลี่ยนแปลง 5,992,000 บาท
8) ก่อสร้างบูรณะปรับปรุงสะพานและท่ออุโมงค์ ค.ส.ล. ทางหลวงหมายเลข 3 ตอนบางนา-บางปิ๊ง กม.24+978.74 (สะพานคลองมหาหงษ์) ตำบลปากน้ำ อำเภอเมืองสมุทรปราการ จังหวัดสมุทรปราการ	30,000,000	25,559,490.69	724,409.31	ดำเนินการแล้วเสร็จ โอนเปลี่ยนแปลง 3,716,100 บาท



กิจกรรมหลัก/โครงการ/กิจกรรมย่อย	งบประมาณ (บาท)	ผลการเบิกจ่าย (บาท)	เงินเหลือจ่าย (บาท)	หมายเหตุ
9) บูรณะผิวทางและระบบระบายน้ำโครงข่ายทางหลวงเชื่อมโยงระหว่างภาค ทางหลวงหมายเลข 3 ตอน แบริ่ง – ท้ายบ้าน – บางตำหรุ ช่วง กม.31+000 - กม.36+200 , ช่วง กม.37+000 – กม.37+950 และช่วง กม.40+030 – กม.40+510	91,000,000	74,005,321.06	15,334,678.94	ดำเนินการแล้วเสร็จ โอนเปลี่ยนแปลง 1,660,000 บาท
10) ก่อสร้างถนน คสล. สายแยกทางหลวงชนบท สาย สป.1006 – เคหะบางพลี (C2) อำเภอบางเสาธง จังหวัดสมุทรปราการ	22,000,000	21,896,644	100,356	ดำเนินการแล้วเสร็จ โอนเปลี่ยนแปลง 3,000 บาท
11) ก่อสร้างถนน คสล. สายแยกทางหลวงชนบทสาย สป.1006 – เคหะบางพลี แยก 2 (ช่วงที่ 2) อำเภอบางเสาธง จังหวัดสมุทรปราการ	21,000,000	20,993,200	-	ดำเนินการแล้วเสร็จ โอนเปลี่ยนแปลง 68,000 บาท
12) ก่อสร้างถนน คสล. สายแยก ทล.3268 – โรงเรียนสาธิตบางนา ตำบลบางปลา อำเภอบางพลี จังหวัดสมุทรปราการ	15,700,000	14,695,000	-	ดำเนินการแล้วเสร็จ โอนเปลี่ยนแปลง 1,005,000 บาท
13) ก่อสร้างถนน คสล.สายชูทวิอุทิศ – สุมลประชาราษฎร์ ตำบลศรีษะจรเข้ชั้นน้อย อำเภอบางเสาธง จังหวัดสมุทรปราการ	20,000,000	18,900,000	-	ดำเนินการแล้วเสร็จ โอนเปลี่ยนแปลง 1,100,000 บาท
14) ปรับปรุงโครงสร้างรางระบายน้ำถนนสายประชาสามัคคี ตำบลในคลองบางปลากด อำเภอพระสมุทรเจดีย์ จังหวัดสมุทรปราการ	3,600,000	3,520,000	-	ดำเนินการแล้วเสร็จ โอนเปลี่ยนแปลง 80,000 บาท
15) ก่อสร้างถนน คสล. หมู่ที่ 3, 7 และ 12 ตำบลศรีษะจรเข้ชั้นน้อย อำเภอบางเสาธง จังหวัดสมุทรปราการ	29,750,000	24,439,000	-	ดำเนินการแล้วเสร็จ โอนเปลี่ยนแปลง 5,311,000 บาท
การโอนเปลี่ยนแปลงจากโครงการที่ยกเลิก				
16) ปรับปรุงทางหลวงระบบไฟฟ้าและแสงสว่าง และงานอำนวยความสะดวกภัยทางหลวงหมายเลข 3 ตอนแบริ่ง-ท้ายบ้าน-บางตำหรุ กม.31+000 - กม.40+550	19,950,000	19,937,000	13,000	ดำเนินการแล้วเสร็จ



กิจกรรมหลัก/โครงการ/กิจกรรมย่อย	งบประมาณ (บาท)	ผลการเบิกจ่าย (บาท)	เงินเหลือจ่าย (บาท)	หมายเหตุ
17) ก่อสร้างถนน คสล. สายแยก 3116-เทพารักษ์ ตำบลแพรกษาใหม่ อำเภอเมืองสมุทรปราการ จังหวัดสมุทรปราการ	30,000,000	29,979,200	20,800	ดำเนินการแล้วเสร็จ
การใช้เงินเหลือจ่าย				
18) ปรับปรุงถนนหินคลุก ซอย B4 หมู่ที่ 4 ตำบลบางบ่อ อำเภอบางบ่อ จังหวัดสมุทรปราการ	460,000	460,000		ดำเนินการแล้วเสร็จ
3. ผลผลิต/โครงการพัฒนาด้านการท่องเที่ยวในระดับประเทศและสากล จำนวน 5 โครงการ				
19) เพิ่มขีดความสามารถผู้ประกอบการภาคอุตสาหกรรมท่องเที่ยวและเครือข่าย	540,900	-	-	ยกเลิก นำเข้า พ.ร.บ. โอนฯ
20) การสร้างมูลค่าเพิ่มสินค้าและบริการด้านการท่องเที่ยวที่เป็นอัตลักษณ์ของพื้นที่	7,000,000	-	-	ยกเลิก นำเข้า พ.ร.บ. โอนฯ
21) ประชาสัมพันธ์เส้นทางท่องเที่ยวชุมชนคู้้งบางกะเจ้า อำเภอพระประแดง จังหวัดสมุทรปราการ	2,600,000	-	-	ยกเลิก นำเข้า พ.ร.บ. โอนฯ
22) ปั่นจักรยานส่งเสริมการท่องเที่ยวจังหวัดสมุทรปราการ	1,321,900	-	-	ยกเลิก นำเข้า พ.ร.บ. โอนฯ
การใช้เงินเหลือจ่าย				
23) ส่งเสริมผลิตภัณฑ์ชุมชนคู้้งบางกะเจ้า อำเภอพระประแดง จังหวัดสมุทรปราการ	5,000,000	กักเงิน 5,000,000		ยกเลิก เนื่องจากสถานการณ์การแพร่ระบาดของโรคติดเชื้อไวรัสโคโรนา 2019
4. ผลผลิต/โครงการเสริมสร้างความมั่นคงและความปลอดภัยในชีวิต ทรัพย์สินของประชาชน จำนวน 9 โครงการ				
24) สร้างความรู้ ความเข้าใจเครือข่ายการเฝ้าระวังและรักษาความสงบเรียบร้อยภายในหมู่บ้าน/ชุมชน	2,248,800	-	-	ยกเลิก นำเข้า พ.ร.บ. โอนฯ
25) รณรงค์ประชาสัมพันธ์เนื่องในวันต่อต้านยาเสพติดโลก (26 มิถุนายน) ประจำปี 2563	593,000	592,900	100	ดำเนินการแล้วเสร็จ
26) อบรมให้ความรู้ความเข้าใจเรื่องกฎหมายแรงงานและกฎหมายที่เกี่ยวข้องในการป้องกันปัญหาการค้ามนุษย์ด้านแรงงานและแนวทางในการจัดระเบียบแรงงานต่างด้าว	374,800	-	-	ยกเลิก นำเข้า พ.ร.บ. โอนฯ



กิจกรรมหลัก/โครงการ/กิจกรรมย่อย	งบประมาณ (บาท)	ผลการเบิกจ่าย (บาท)	เงินเหลือจ่าย (บาท)	หมายเหตุ
27) TO BE NUMBER ONE ปลุกจิตสำนึกและสร้างกระแสนิยมที่เอื้อต่อการป้องกันและแก้ไขปัญหายาเสพติดจังหวัดสมุทรปราการ ประจำปีงบประมาณ 2563	715,600	581,282	134,318	ดำเนินการแล้วเสร็จ
28) ป้องกันและแก้ไขปัญหายาเสพติดในสถานประกอบกิจการ	5,400,100	5,211,070	189,030	ดำเนินการแล้วเสร็จ
การใช้เงินเหลือจ่าย				
29) สร้างความรู้ ความเข้าใจเครือข่ายการเฝ้าระวังและรักษาความสงบเรียบร้อยภายในหมู่บ้าน/ชุมชน	2,248,800	2,248,800		ดำเนินการแล้วเสร็จ
30) ป้องกันและแก้ไขปัญหายาเสพติดในสถานประกอบกิจการ	5,400,100	5,244,490	70,110	ดำเนินการแล้วเสร็จ
31) การพัฒนาเครือข่ายการประชาสัมพันธ์ป้องกันและแก้ไขปัญหายาเสพติด จังหวัดสมุทรปราการ	400,000	400,000		ดำเนินการแล้วเสร็จ
32) รณรงค์ประชาสัมพันธ์ เนื่องในวันต่อต้านยาเสพติดโลก (26 มิถุนายน) ประจำปี 2563	592,900	592,900		ดำเนินการแล้วเสร็จ
5. ผลผลิต/โครงการอนุรักษ์และฟื้นฟูทรัพยากรธรรมชาติและสิ่งแวดล้อมเพื่อสร้างเสริมศักยภาพด้านการเกษตรและอุตสาหกรรมเชิงนิเวศ จำนวน 2 โครงการ				
33) ส่งเสริมการผลิตและแปรรูปสินค้าเกษตรปลอดภัยและได้มาตรฐานด้านพืช ประมง ปศุสัตว์	17,279,600	13,656,311.90	1,251,288.10	ดำเนินการแล้วเสร็จ นำเข้า พ.ร.บ.โอนฯ จำนวน 2,372,000 บาท
34) ก่อสร้างเขื่อนเรียงหินป้องกันการกัดเซาะชายฝั่งทะเล หมู่ที่ 11 ตำบลคลองด่าน อำเภอบางบ่อ จังหวัดสมุทรปราการ	49,950,000	-	-	ยกเลิก/โอนเปลี่ยนแปลง 49,950,000 บาท
35) มหกรรมสินค้าเกษตรปลอดภัยและของดีเมืองปากน้ำ จัดงาน “พรรณไม้งามและมหกรรมสินค้าเกษตรสร้างสรรค์”	4,515,200	กันเงิน 3,165,000	1,350,200	ยกเลิก เนื่องจากสถานการณ์การแพร่ระบาดของโรคติดเชื้อไวรัสโคโรนา 2019
รายการค่าใช้จ่ายในการบริหารงานจังหวัดแบบบูรณาการ				
33) ค่าใช้จ่ายในการบริหารงานจังหวัดแบบบูรณาการ	9,000,000	8,982,710.51	17,289.49	



และจากการวิเคราะห์งบประมาณที่ได้รับการจัดสรรในช่วงปีงบประมาณ พ.ศ. 2561-2563 ปรากฏว่า จังหวัดสมุทรปราการ ได้ดำเนินงานตามยุทธศาสตร์ที่กำหนดไว้ในแผนพัฒนาจังหวัดสมุทรปราการ 5 ปี (พ.ศ. 2561 - 2565) ซึ่งกำหนดวิสัยทัศน์ (vision) ไว้คือ “เมืองอุตสาหกรรมสะอาด ปลอดภัย น่ายุ” ภายใต้วิสัยทัศน์ในการพัฒนาพื้นที่ (area vision) คือ “เมืองอุตสาหกรรมเชิงนิเวศ เกษตรปลอดภัย แหล่งท่องเที่ยวเชิงประวัติศาสตร์และศิลปวัฒนธรรม ทรัพยากรธรรมชาติและสิ่งแวดล้อมมีความสมดุลกับการพัฒนาเมือง ประชาชนมีคุณภาพชีวิตที่ดี สังคมมั่นคงปลอดภัย” โดยกำหนดเป้าประสงค์รวม ประเด็นยุทธศาสตร์ และตำแหน่งการพัฒนาจังหวัดสมุทรปราการ ไว้ดังนี้

ตารางที่ 1.3-4 ยุทธศาสตร์และผลการดำเนินงานในช่วงปี พ.ศ. 2561 – 2565

ยุทธศาสตร์และผลการดำเนินงานในช่วงปี พ.ศ. 2561 - 2565	
เป้าหมายการพัฒนา (Vision)	“เมืองอุตสาหกรรมสะอาด ปลอดภัย น่ายุ”
เป้าหมายในการพัฒนาพื้นที่ (Area vision)	“เมืองอุตสาหกรรมเชิงนิเวศ เกษตรปลอดภัย แหล่งท่องเที่ยวเชิงประวัติศาสตร์และศิลปวัฒนธรรม ทรัพยากรธรรมชาติและสิ่งแวดล้อมมีความสมดุลกับการพัฒนาเมือง ประชาชนมีคุณภาพชีวิตที่ดี สังคมมั่นคงปลอดภัย”
เป้าประสงค์รวม (Ultimate goals)	<ol style="list-style-type: none"> พัฒนาภาคอุตสาหกรรมภาคการผลิตและเกษตรกรรมแบบครบวงจรให้มีศักยภาพและปลอดภัยต่อสิ่งแวดล้อม โดยการเพิ่มผลผลิตที่มีคุณภาพได้มาตรฐาน และฟื้นฟูแหล่งทรัพยากรธรรมชาติให้มีความอุดมสมบูรณ์ ประชาชนมีคุณภาพชีวิตที่ดี สังคมดี โดยได้รับการศึกษาที่มีคุณภาพและทั่วถึง ได้รับบริการทางการแพทย์ที่ดี มีหลักประกันความมั่นคงในชีวิตและทรัพย์สิน รวมทั้งมีระบบสาธารณสุขปโภค และสาธารณสุขการที่เพียงพอ ระบบสาธารณสุขปโภคที่รองรับการพัฒนาเศรษฐกิจการค้า การลงทุนและยกระดับคุณภาพชีวิตประชาชน เช่น ถนนสายหลัก สายรองระบบขนส่งทางราง ไฟฟ้าประปาฯ ได้รับการปรับปรุง ซ่อมแซม และพัฒนาครอบคลุมทุกพื้นที่ มีรายได้จากกิจกรรมการท่องเที่ยวเชิงนิเวศ เชิงประวัติศาสตร์และศิลปวัฒนธรรม รวมทั้งวิถีชีวิตชุมชน และกิจกรรมนันทนาการที่มีความหลากหลาย แหล่งท่องเที่ยวที่ได้มาตรฐานและปลอดภัย เพื่อเพิ่มจำนวนนักท่องเที่ยว การกลับมาเที่ยวซ้ำ เพิ่มค่าใช้จ่ายต่อหัว และการกระจายรายได้สู่ชุมชน
ประเด็นการพัฒนา (Strategic issue)	1. ส่งเสริมอุตสาหกรรมและเกษตรกรรมให้มีศักยภาพเพื่อการแข่งขันในภูมิภาคเขตเศรษฐกิจอาเซียน และประเทศคู่เจรจาการค้ากับเขตเศรษฐกิจอาเซียน โดยพัฒนากระบวนการผลิตที่เป็นมิตรกับสิ่งแวดล้อม รวมทั้งอนุรักษ์และฟื้นฟูทรัพยากรธรรมชาติและสิ่งแวดล้อม



ยุทธศาสตร์และผลการดำเนินงานในช่วงปี พ.ศ. 2561 - 2565	
	<p>2. พัฒนาคุณภาพชีวิตประชาชน โดยยกระดับรายได้และการจัดการด้านการศึกษา สาธารณสุข ศาสนา ศิลปวัฒนธรรม สาธารณูปโภค และสาธารณูปการให้เพียงพอเท่าเทียม และทั่วถึง</p> <p>3. ส่งเสริมระบบ Logistics เชื่อมโยงเขตเศรษฐกิจอาเซียน และประเทศคู่เจรจาการค้ากับเขตเศรษฐกิจอาเซียน โดยพัฒนาการบริหารจัดการ และปรับปรุงโครงสร้างการคมนาคมขนส่งให้สมบูรณ์ยิ่งขึ้น เพื่อลดต้นทุนและเพิ่มขีดความสามารถในการแข่งขัน</p> <p>4. ส่งเสริมกิจกรรมการท่องเที่ยวเชิงนิเวศ ประวัติศาสตร์ และศิลปวัฒนธรรม โดยการพัฒนาแหล่งท่องเที่ยว สินค้า การบริการและประชาสัมพันธ์ให้เป็นที่รู้จักและประทับใจของนักท่องเที่ยวทุกกลุ่มเป้าหมาย (Tourism for All)</p> <p>5. เสริมสร้างความปลอดภัยในชีวิต และทรัพย์สินของประชาชน โดยการพัฒนาระบบป้องกันและแก้ไขปัญหาภัยคุกคามความมั่นคง พร้อมทั้งพัฒนาวิถีชีวิตประชาธิปไตยแก่ประชาชน</p>
<p>ตำแหน่งการ พัฒนาจังหวัด สมุทรปราการ (Positioning)</p>	<p>1. เมืองอุตสาหกรรมที่เป็นมิตรกับสิ่งแวดล้อมเพื่อการส่งออก (Eco-Industrial Town)</p> <p>2. เมืองปริมณฑลศูนย์กลางการขนส่งและกระจายสินค้าเพื่อรองรับการผลิต การค้า การลงทุน การบริการ และการพาณิชย์</p> <p>3. เมืองปริมณฑลน่าอยู่ ที่รองรับการขยายตัวของเมืองหลวง</p>

1.4) สรุปผลการดำเนินงานโดยภาพรวมของปีงบประมาณ พ.ศ. 2561 - 2563 และข้อเสนอแนะ

(1) **ประเด็นการพัฒนาที่ 1:** ส่งเสริมอุตสาหกรรมและเกษตรกรรมให้มีศักยภาพเพื่อการแข่งขันในภูมิภาคเขตเศรษฐกิจอาเซียน และประเทศคู่เจรจาการค้ากับเขตเศรษฐกิจอาเซียน โดยพัฒนากระบวนการผลิตที่เป็นมิตรกับสิ่งแวดล้อม รวมทั้งอนุรักษ์และฟื้นฟูทรัพยากรธรรมชาติและสิ่งแวดล้อม

(1.1) ผลการดำเนินงานในช่วงที่ผ่านมา สามารถแบ่งได้ออกเป็น 4 ลักษณะโครงการ/กิจกรรม ดังนี้ (1) ด้านการส่งเสริมการผลิตและสร้างมูลค่าสินค้าเกษตรปลอดภัย (2) ด้านการป้องกันและแก้ไขปัญหาหน้าท่วม (3) ด้านการส่งเสริมและพัฒนาอุตสาหกรรมสีเขียว และ (4) ด้านการบริหารจัดการขยะ

ตารางที่ 1.3-5 สรุปผลการดำเนินงานโดยภาพรวมประเด็นยุทธศาสตร์ที่ 1 ของปีงบประมาณ พ.ศ. 2561 – 2563

โครงการ	งบประมาณ (ล้านบาท)				
	พ.ศ. 2561	พ.ศ. 2562	พ.ศ. 2563	พ.ศ. 2564	พ.ศ. 2565
1. ด้านการส่งเสริมการผลิตและสร้างมูลค่าสินค้าเกษตรปลอดภัย	13.3260	30.9326	13.6563		
2. ด้านการป้องกันและแก้ไขปัญหาหน้าท่วม	39.2000				
3. ด้านการส่งเสริมและพัฒนาอุตสาหกรรมสีเขียว	5.0000				
4. ด้านการบริหารจัดการขยะ		1.2700			

(1.2) ข้อเสนอแนะ การขับเคลื่อนวิสัยทัศน์และตัวชี้วัดระดับประเด็นการพัฒนา, กลยุทธ์หลักกรรมทั้ง Positioning ของจังหวัดให้ประสบผลสัมฤทธิ์ (Output - Outcome) ในประเด็นการเป็นเมืองอุตสาหกรรมสะอาดปลอดภัย น่าอยู่ ให้ส่งผลต่อการเพิ่มศักยภาพการแข่งขันและโอกาสในการสร้างอาชีพ สร้างรายได้ให้กับประชาชนในพื้นที่ จำเป็นจะต้องจัดทำโครงการและจัดสรรงบประมาณไปดำเนินการให้ครอบคลุมทุกมิติของการพัฒนาอย่างเพียงพอ หากโครงการ/งบประมาณไม่มีความชัดเจน จะไม่สามารถสะท้อนความสำเร็จในระดับยุทธศาสตร์ได้ อาทิ การจัดทำโครงการส่งเสริมและพัฒนาอุตสาหกรรมสีเขียว การพัฒนาและเพิ่มมูลค่าสินค้าเกษตร การบริหารจัดการขยะ ถือเป็นกิจกรรมที่มีความจำเป็นต้องดำเนินการอย่างต่อเนื่องเป็นประจำทุกปี รวมทั้งการดำเนินงานในด้านการป้องกันและแก้ไขปัญหาน้ำท่วมพื้นที่ชุมชนและพื้นที่เศรษฐกิจ เขตนิคมอุตสาหกรรม สถานประกอบการ ย่านธุรกิจ และบริเวณโดยรอบสนามบินสุวรรณภูมิ เนื่องจากสภาพพื้นที่ของจังหวัดฯ เป็นพื้นที่รับน้ำจากภาคกลาง โดยเฉพาะกรุงเทพมหานครและจังหวัดฉะเชิงเทรา ซึ่งติดกับอ่าวไทยบริเวณปากแม่น้ำเจ้าพระยาจึงประสบปัญหาการกัดเซาะชายฝั่งและน้ำท่วมเนื่องจากภาวะน้ำทะเลหนุนอยู่เป็นประจำ ดังนั้น จึงควรมีการกำหนดแผนงาน/โครงการ ภารกิจและแหล่งงบประมาณในการดำเนินงานของแต่ละหน่วยงานที่เกี่ยวข้อง ให้มีความชัดเจนและมีความต่อเนื่อง

สำหรับโครงการ/กิจกรรมที่อยู่ในกลุ่มด้านการส่งเสริมการผลิตสินค้าปลอดภัยพบว่า ขาดความเชื่อมโยงหรือการบูรณาการกิจกรรมในด้านเกษตร ประมง และ ปศุสัตว์ทั้งในส่วนของกิจกรรมกลางน้ำและกิจกรรมปลายน้ำ ซึ่งกิจกรรมส่วนใหญ่จะเป็นในลักษณะของภารกิจประจำของส่วนราชการ/หน่วยงานในสังกัดกระทรวงเกษตรและสหกรณ์ โดยหน่วยงานที่รับผิดชอบยังไม่สามารถบูรณาการกิจกรรมความร่วมมือเข้ากับส่วนราชการ หน่วยงาน องค์กรปกครองส่วนท้องถิ่น กลุ่มธุรกิจผู้ประกอบการในพื้นที่ และภาคเอกชนที่เกี่ยวข้องได้เท่าที่ควร ดังนั้น ควรมีการทบทวนและทำความเข้าใจกับส่วนราชการหน่วยงานที่เกี่ยวข้องในทิศทางยุทธศาสตร์จังหวัดฯ อย่างสม่ำเสมอ

(2) ประเด็นการพัฒนาที่ 2: พัฒนาคุณภาพชีวิตประชาชน โดยยกระดับรายได้และการจัดการด้านการศึกษา สาธารณสุข ศาสนาศิลปวัฒนธรรม สาธารณูปโภค และสาธารณูปการให้เพียงพอ เท่าเทียม และทั่วถึง

(2.1) ผลการดำเนินงานในช่วงที่ผ่านมา สามารถแบ่งได้ออกเป็น 4 ลักษณะโครงการ/กิจกรรม ดังนี้ (1) ด้านการฝึกอบรมและพัฒนาอาชีพ (2) ด้านการส่งเสริมสินค้าชุมชนและผลิตภัณฑ์ชุมชน (OTOP) (3) ด้านการส่งเสริมการพัฒนาด้านสังคมและคุณภาพชีวิต และ (4) ด้านการพัฒนาโครงสร้างพื้นฐานและโลจิสติกส์



ตารางที่ 1.3-6 สรุปผลการดำเนินงานโดยภาพรวมประเด็นยุทธศาสตร์ที่ 2 ของปีงบประมาณ พ.ศ. 2561 – 2565

โครงการ	งบประมาณ (ล้านบาท)				
	พ.ศ. 2561	พ.ศ. 2562	พ.ศ. 2563	พ.ศ. 2564	พ.ศ. 2565
1. ด้านการฝึกอบรมและพัฒนาอาชีพ	7.4997	1.8956			
2. ด้านการส่งเสริมสินค้าชุมชนและผลิตภัณฑ์ชุมชน (OTOP)	6.1900	7.5178	16.2639		
3. ด้านการส่งเสริมการพัฒนาสังคมและคุณภาพชีวิต		0.5000	0.3300		
4. ด้านการพัฒนาโครงสร้างพื้นฐานและโลจิสติกส์	32.6472				

(2.2) **ข้อเสนอแนะ** การขับเคลื่อนวิสัยทัศน์และตัวชี้วัดระดับประเด็นการพัฒนา, กลยุทธ์หลัก รวมทั้ง Positioning ของจังหวัดให้ประสบผลสัมฤทธิ์ (Output - Outcome) ในประเด็นการเป็นเมืองอุตสาหกรรมสะอาด ปลอดภัย น่าอยู่ ให้ส่งผลต่อการเพิ่มศักยภาพการเป็นเมืองน่าอยู่เป็นแหล่งที่อยู่อาศัยรองรับการขยายตัวของเมืองหลวง ตามแผนพัฒนาภาคกลาง จังหวัดจำเป็นต้องมีการจัดทำโครงการพัฒนาสังคมและคุณภาพชีวิต ในลักษณะการบูรณาการโครงการ/กิจกรรม แหล่งงบประมาณ ภารกิจของหน่วยงานที่เกี่ยวข้อง โดยสอบถามความต้องการของประชาชนในพื้นที่ให้ทราบปัญหาความต้องการและวิธีการดำเนินงาน รวมทั้งข้อจำกัดของพื้นที่ และระเบียบกฎหมายที่เกี่ยวข้องเพื่อป้องกันปัญหาข้อขัดแย้งของประชาชนในพื้นที่ และความพร้อมของพื้นที่ ดำเนินโครงการ ทั้งนี้ ควรจัดทำระบบการติดตามประเมินผลการดำเนินงานในลักษณะดังกล่าว และจัดทำกิจกรรมที่ส่งเสริมการมีส่วนร่วมของชุมชนอย่างต่อเนื่อง โดยใช้องค์กรกรรมการชุมชน/กรรมการหมู่บ้าน เป็นกลไกในการกำหนดปัญหาความต้องการและผ่านการกลั่นกรองในระดับแผนพัฒนาขององค์การบริหาร การปกครองส่วนท้องถิ่นและแผนพัฒนาอำเภอดำเนินโครงการ/กิจกรรม เพราะการพัฒนาพื้นที่มีข้อจำกัด อยู่ที่ทางด้านกายภาพ น้ำไหล ไฟสว่าง ทางดีเท่านั้น แต่ยังคงคำนึงถึงการพัฒนาด้านจิตใจ วิถีชุมชนด้วย สำหรับการดำเนินโครงการด้านฝึกอาชีพและการส่งเสริมสินค้า OTOP ควรแบ่งภารกิจ หลักสูตร และกลุ่มเป้าหมาย ให้สอดคล้องกับความต้องการของประชาชนและมุ่งเน้นการพัฒนากลุ่มเป้าหมายให้สามารถพัฒนาตนเองได้อย่างยั่งยืน

(3) **ประเด็นการพัฒนาที่ 3:** ส่งเสริมระบบ Logistics สู่อุตสาหกรรมอาเซียน โดยพัฒนาการบริหารจัดการ และปรับปรุงโครงข่ายการคมนาคมขนส่งให้สมบูรณ์ยิ่งขึ้น เพื่อลดต้นทุนและเพิ่มขีดความสามารถแข่งขัน

(3.1) **ผลการดำเนินงานในช่วงที่ผ่านมา** ได้ดำเนินโครงการ/กิจกรรมในด้านการพัฒนาโครงสร้างพื้นฐานด้านเส้นทางคมนาคมเพื่อเชื่อมโยงถนนสายหลักและถนนสายรองในพื้นที่จังหวัดสมุทรปราการ รองรับบริการขยายตัวของเมืองหลวงตามแผนพัฒนาภาคกลาง ซึ่งจะมาพร้อมกับรถไฟฟ้า จำนวน 3 สายครอบคลุมพื้นที่ของจังหวัด รวมทั้งการเจริญเติบโตของภาคอุตสาหกรรม กิจกรรม Logistics การท่องเที่ยว เพื่อเพิ่มศักยภาพการแข่งขันของผู้ประกอบการและสร้างโอกาสในการสร้างอาชีพ รายได้ให้กับประชาชนในพื้นที่

ตารางที่ 1.3-7 สรุปผลการดำเนินงานโดยภาพรวมประเด็นยุทธศาสตร์ที่ 3 ของปีงบประมาณ พ.ศ. 2561 – 2565

โครงการ	งบประมาณ (ล้านบาท)				
	พ.ศ. 2561	พ.ศ. 2562	พ.ศ. 2563	พ.ศ. 2564	พ.ศ. 2565
1. ด้านการพัฒนาโครงสร้างพื้นฐานด้านเส้นทางคมนาคม เพื่อเชื่อมโยงถนนสายหลักและถนนสายรอง	193.1715	232.7800	190.0100		

(3.2) **ข้อเสนอแนะ** จากการดำเนินงานในช่วง 3 ปีงบประมาณ ที่ผ่านมา พบว่าแผนงาน/โครงการในด้านกิจกรรมโครงสร้างพื้นฐานด้านการพัฒนาและปรับปรุงเส้นทางคมนาคม โครงการที่มีพื้นที่ดำเนินงานอยู่ในเขตชุมชนเมืองจะประสบปัญหาความล่าช้าของการดำเนินงานอันมีอุปสรรคมาจากการที่หน่วยงานยังขาดความรอบคอบในการวางแผนหรือลงพื้นที่เพื่อสำรวจหน้างานร่วมกับหน่วยงานต่างๆ ที่เกี่ยวข้อง อาทิ การรื้อถอน/ย้ายระบบสาธารณูปโภค ไฟฟ้า ประปา โทรศัพท์ การวางแผนการจราจร ในเขตชุมชนเมืองในช่วงระหว่างการก่อสร้าง หรือ ยังไม่สามารถทำความเข้าใจกับประชาชนและผู้มีส่วนได้ส่วนเสียในพื้นที่ได้อย่างครอบคลุม จึงทำให้การดำเนินงานมีความล่าช้ากว่าแผน ดังนั้น เพื่อให้การดำเนินงานเป็นไปด้วยความเรียบร้อย จึงควรซักซ้อมความเข้าใจในภารกิจหน้าที่ระหว่างส่วนราชการ หน่วยงาน อำเภอ องค์กรปกครองส่วนท้องถิ่นในการกำหนดแผนงาน/โครงการให้มีความชัดเจน เพื่อให้หน่วยงานจะได้มีระยะเวลาดำเนินการสำรวจความคิดเห็นของประชาชนสำรวจพื้นที่การดำเนินงาน และ จัดเตรียมเอกสารประกอบการจัดซื้อจัดจ้างได้อย่างรวดเร็ว ประกอบกับสภาพพื้นที่ของจังหวัดสมุทรปราการเป็นพื้นที่ลุ่มพื้นดินอ่อนนุ่ม และทรุดตัว รวมทั้งมีภาวะน้ำทะเลหนุนหรือน้ำท่วมขังในช่วงฤดูฝน ในขณะที่สภาพเมืองเป็นแหล่งอุตสาหกรรม แหล่งชุมชน และเป็นที่ตั้งของสนามบินสุวรรณภูมิ ทำให้มีรถบรรทุกขนาดใหญ่ และรถยนต์ทั่วไปวิ่งสัญจรในพื้นที่เป็นจำนวนมาก ส่งผลต่อความเสียหายของผิวทางและการจราจรติดขัด จึงจำเป็นต้องมีโครงการพัฒนาโครงข่ายทางถนนทั้งในเชิงคุณภาพและปริมาณ

(4) **ประเด็นการพัฒนาที่ 4:** ส่งเสริมกิจกรรมการท่องเที่ยวเชิงนิเวศ ประวัติศาสตร์ และศิลปวัฒนธรรม โดยการพัฒนาแหล่งท่องเที่ยว สินค้า การบริการและประชาสัมพันธ์ให้เป็นที่รู้จักและประทับใจของนักท่องเที่ยวทุกกลุ่มเป้าหมาย (Tourism for All)

(4.1) ผลการดำเนินงานในช่วงที่ผ่านมา สามารถแบ่งได้ออกเป็น 2 ลักษณะโครงการ/กิจกรรม ดังนี้ (1) ด้านการส่งเสริมและพัฒนาการท่องเที่ยวจังหวัด (2) ด้านการพัฒนาแหล่งท่องเที่ยวเชิงนิเวศ และเชิงศาสนา

ตารางที่ 1.3-8 สรุปผลการดำเนินงานโดยภาพรวมประเด็นยุทธศาสตร์ที่ 4 ของปีงบประมาณ พ.ศ. 2561– 2565

โครงการ	งบประมาณ (ล้านบาท)				
	พ.ศ. 2561	พ.ศ. 2562	พ.ศ. 2563	พ.ศ. 2564	พ.ศ. 2565
1. ด้านการส่งเสริมและพัฒนาการท่องเที่ยวจังหวัด	23.534	16.5188	3.9219		
2. ด้านการพัฒนาแหล่งท่องเที่ยวเชิงนิเวศและเชิงศาสนา		20.0000			



(4.2) ข้อเสนอแนะ ในประเด็นการพัฒนาที่ 4 โครงการที่ได้รับการจัดสรรงบประมาณจังหวัดฯ ตั้งแต่ปีงบประมาณ พ.ศ. 2561 – 2563 โดยส่วนใหญ่จะอยู่ในด้านการพัฒนาบุคลากร การเสริมสร้างเครือข่าย และการประชาสัมพันธ์การท่องเที่ยว ซึ่งจังหวัดฯ ได้พยายามส่งเสริมให้มีแผนงานโครงการพัฒนาการท่องเที่ยวอย่างครอบคลุม ทั้งด้านสิ่งอำนวยความสะดวกพื้นฐาน การส่งเสริมกิจกรรมและการพัฒนาผลิตภัณฑ์สินค้าด้านการท่องเที่ยวโดยมีสำนักงานพัฒนาชุมชนจังหวัดสมุทรปราการ อำเภอ สำนักงานการท่องเที่ยวและกีฬาจังหวัด ร่วมเป็นเจ้าภาพในการดำเนินงานและบูรณาการความร่วมมือ อย่างไรก็ตาม ลักษณะกิจกรรมส่วนใหญ่ยังเป็นลักษณะของการฝึกอบรม ดังนั้น จังหวัดฯ จึงได้ส่งเสริมให้หน่วยงานที่เกี่ยวข้องร่วมกันผลักดันให้ภาคเอกชนผู้ประกอบการด้านการท่องเที่ยวในพื้นที่เข้ามามีส่วนร่วมในการขับเคลื่อนกิจกรรมระดับพื้นที่ เพื่อกระตุ้นการตลาดด้านการท่องเที่ยวในรูปแบบ Roadshow และ Press tour รวมทั้งกิจกรรมสนทนากลุ่มและสินค้าด้านการท่องเที่ยวให้เกิดห่วงโซ่คุณค่า (Value Chain) ขึ้นในพื้นที่

(5) ประเด็นการพัฒนาที่ 5: เสริมสร้างความปลอดภัยในชีวิต และทรัพย์สินของประชาชน โดยการพัฒนาระบบป้องกันและแก้ไขปัญหาภัยคุกคามความมั่นคง

(5.1) ผลการดำเนินงานในช่วงที่ผ่านมา สามารถแบ่งได้ออกเป็น 3 ลักษณะโครงการ/กิจกรรม ดังนี้ (1) ด้านการส่งเสริมความปลอดภัยของประชาชน (2) ด้านการส่งเสริมอาสาสมัครเพื่อดูแลความปลอดภัยของประชาชน และ (3) ด้านการป้องกันและแก้ไขปัญหาเสพติด

ตารางที่ 1.3-9 สรุปผลการดำเนินงานโดยภาพรวมประเด็นยุทธศาสตร์ที่ 5 ของปีงบประมาณ พ.ศ. 2561 – 2565

โครงการ	งบประมาณ (ล้านบาท)				
	พ.ศ. 2561	พ.ศ. 2562	พ.ศ. 2563	พ.ศ. 2564	พ.ศ. 2565
1. ด้านการส่งเสริมอาสาสมัครเพื่อดูแลความปลอดภัยของประชาชน	6.6862	1.8129	2.6236		
2. ด้านการป้องกันและแก้ไขปัญหาเสพติด	13.3015	3.1784	7.1087		

(5.2) ข้อเสนอแนะ เนื่องจากประเด็นการพัฒนาที่ 5 จะมีภารกิจส่วนใหญ่อยู่ที่หน่วยงานด้านความมั่นคง ซึ่งเป็นภารกิจปกติ หรือ ภารกิจประจำของแต่ละหน่วยงาน จากการดำเนินงานในช่วง 4 ปีที่ผ่านมาพบว่าส่วนราชการและหน่วยงานที่มีภารกิจด้านความมั่นคง ยังไม่สามารถจัดทำแผนงาน/โครงการ ทั้งในระดับพื้นที่/ชุมชน ระดับกรม ได้อย่างครอบคลุมเพียงพอ หรือสอดคล้องกับบริบทของพื้นที่ เนื่องจากขาดความชัดเจนในการเชื่อมต่อยุทธศาสตร์จากหน่วยงานระดับส่วนกลางนำมาสู่ระดับปฏิบัติ ประกอบกับบุคลากรที่มีภารกิจด้านความมั่นคงขาดความรู้ ความเข้าใจในกระบวนการ กรอบแนวทางและหลักเกณฑ์ในการจัดทำแผนงาน โครงการเพื่อขอรับการสนับสนุนงบประมาณจากแหล่งงบประมาณต่างๆ โดยมากมักจะเสนอแผนงานที่เป็นงานปกติที่ดำเนินการเป็นประจำ อาทิ ภารกิจของกรมการปกครอง กอ.รมน. ป.ป.ส. ตำรวจ จึงไม่สอดคล้องกับหลักเกณฑ์การเสนอของงบประมาณจังหวัดฯ ที่ ก.บ.ภ. กำหนด ประกอบกับการดำเนินงานในระดับส่วนกลางเอง ก็ยังไม่เข้าใจในบริบทและกระบวนการจัดทำแผนในระดับจังหวัด ดังนั้น จึงทำให้การสั่งการด้านการจัดทำแผนงานด้านความมั่นคงในระดับพื้นที่ เป็นเพียงการนำเสนอแผนงานประจำและไม่สามารถบูรณาการความร่วมมือระหว่างหน่วยงานได้เพื่อเป็นการแก้ไขปัญหาดังกล่าว ส่วนราชการระดับกรม และ ส่วนราชการ/



หน่วยงานส่วนกลางส่วนภูมิภาค ควรบูรณาการทิศทางการขับเคลื่อนแผนงานความมั่นคงในระดับจังหวัดฯ
 ครอบคลุมเป้าหมายที่ทำการปกครองจังหวัด เป็นหน่วยงานเจ้าภาพในการบูรณาการแผนงานดังกล่าว

1.5) ผลสัมฤทธิ์ที่ได้จากการใช้งบประมาณตามยุทธศาสตร์ชาติประจำปี พ.ศ. 2564

จังหวัดสมุทรปราการได้รับการจัดสรรงบประมาณตามแผนปฏิบัติการประจำปีงบประมาณ พ.ศ. 2564 งบประมาณรวม 346,964,700 บาท ประกอบด้วย 9 โครงการ 14 กิจกรรมหลัก 20 กิจกรรมย่อย งบประมาณ 337,964,700 บาท และค่าใช้จ่ายในการบริหารงานจังหวัดแบบบูรณาการ งบประมาณ 9,000,000 บาท

1) ผลการดำเนินงาน : ดำเนินการแล้วเสร็จ 8 โครงการ เบิกจ่ายงบประมาณแล้ว 86,828,149.80 บาท จำแนกเป็น งบลงทุน 5 โครงการ งบประมาณ 85,413,663 บาท งบดำเนินงาน 3 โครงการ งบประมาณ 1,414,486.80 บาท อยู่ระหว่างดำเนินงาน 12 โครงการ คงเหลืองบประมาณยังไม่ได้เบิกจ่าย 190,650,844.93 บาท

2) ภาพรวมผลการเบิกจ่ายงบประมาณ : ดำเนินการแล้วเสร็จ 8 โครงการ มีผลการเบิกจ่าย งบประมาณรวม 149,297,728.37 บาท คิดเป็นร้อยละ 43.03 ของวงเงินที่ได้รับจัดสรร อยู่ระหว่างดำเนินโครงการ 12 โครงการ และมีเงินเหลือจ่ายจำนวน 7,920,390.70 บาท โดยจำแนกตามผลผลิต/โครงการ ได้ดังนี้

ตารางที่ 1.3-10 ผลการดำเนินโครงการตามแผนปฏิบัติการ ประจำปีงบประมาณ พ.ศ. 2564

โครงการ	งบประมาณ (บาท)	ผลการเบิกจ่าย (บาท)	เงินเหลือจ่าย (บาท)	หมายเหตุ
1. ผลผลิต/โครงการบริหารจัดการและยกระดับคุณภาพชีวิตประชาชนในทุกมิติ จำนวน 1 โครงการ				
1) การเพิ่มทักษะด้านการบริหารจัดการและส่งเสริม การตลาดกลุ่มผู้ผลิต OTOP ให้สามารถดำเนิน กิจการได้อย่างมีประสิทธิภาพ	4,108,300			อยู่ระหว่าง ดำเนินการ
2. ผลผลิต/โครงการพัฒนาโครงสร้างพื้นฐานและระบบโลจิสติกส์ จำนวน 8 โครงการ				
2) ปรับปรุงไฟฟ้าแสงสว่างถนนสาย สป.2001 แยก ทล.34-บ้านลาดกระบัง อำเภอบางเสาธง จังหวัด สมุทรปราการ	19,800,000	19,798,400	1,600	ดำเนินการ แล้วเสร็จ
3) บูรณะปรับปรุงทางหลวงเชื่อมโยงระหว่างภาค ทางหลวงหมายเลข 370 ตอนทางเข้าท่าอากาศยาน สุวรรณภูมิ-บางบัว ระหว่าง กม.0+000 ถึง กม. 2+742 ตำบลบางโฉลง อำเภอบางพลี จังหวัด สมุทรปราการ ปริมาณงาน 2.742 กิโลเมตร	79,300,000	11,429,700	3,102,000	อยู่ระหว่าง ดำเนินการ
4) บูรณะปรับปรุงทางหลวงเชื่อมโยงระหว่างภาค ทางหลวงหมายเลข 3113 ตอนลำโรง-สะพานภูมิพล ระหว่าง กม.0+000 ถึง กม.6+300 ตำบล บางหญ้าแพรก อำเภอพระประแดง จังหวัด สมุทรปราการ ปริมาณงาน 6.300 กิโลเมตร	65,800,000	9,396,600	3,156,000	อยู่ระหว่าง ดำเนินการ
5) บูรณะปรับปรุงทางหลวงเชื่อมโยงระหว่างภาค ทางหลวงหมายเลข 34 (ทางหลักด้านซ้ายทาง)	15,000,000	13,825,263	1,173,000	ดำเนินการ แล้วเสร็จ



โครงการ	งบประมาณ (บาท)	ผลการเบิกจ่าย (บาท)	เงินเหลือจ่าย (บาท)	หมายเหตุ
ตอนท่าอากาศยานสุวรรณภูมิ-บางบัว ระหว่าง กม. 27+500 ถึง กม.29+000 ตำบลบางบ่อ อำเภอบางบ่อ จังหวัดสมุทรปราการ ปริมาณงาน 1.500 กิโลเมตร				
6) ปรับปรุงซ่อมแซมถนนลาดยางแอสฟัลติกคอนกรีตถนนสาย สป.1006 แยก ทล.3-เคหะบางพลี อำเภอบางเสาธง จังหวัดสมุทรปราการ ระยะทาง 3.400 กิโลเมตร ผิวจราจรกว้าง 14.00 เมตร หนา 0.05 เมตร (ขนาด 4 ช่องจราจร) พร้อมติดตั้งอุปกรณ์อำนวยความสะดวกภัยตามแบบมาตรฐานกรมทางหลวงชนบท	32,300,000	13,865,581.84	10,000	อยู่ระหว่างดำเนินการ
7) ปรับปรุงซ่อมแซมถนนสายแยกทางหลวงชนบทสาย สป.1006-สถาบันการแพทย์จักรีนฤเบดินทร์ อำเภอบางพลี จังหวัดสมุทรปราการ ระยะทาง 0.500 กิโลเมตร ผิวจราจรกว้าง 6.00 เมตร ไหล่ทาง ค.ส.ล. กว้างข้างละ 1.00 เมตร หนา 0.20 เมตร พร้อมติดตั้งอุปกรณ์อำนวยความสะดวกภัยตามแบบมาตรฐานกรมทางหลวงชนบท	5,500,000	5,390,000.00	110,000	ดำเนินการแล้วเสร็จ
8) ก่อสร้างถนนคอนกรีตเสริมเหล็ก ภายในโครงการลูกพระดาบส อำเภอบางพลี จังหวัดสมุทรปราการ ระยะทาง 2.000 กิโลเมตร ผิวจราจรกว้าง 4.00 เมตร หนา 0.20 เมตร พร้อมติดตั้งอุปกรณ์อำนวยความสะดวกภัยตามแบบมาตรฐานกรมทางหลวงชนบท	8,250,000	8,220,000.00	30,000	ดำเนินการแล้วเสร็จ
9) ปรับปรุงซ่อมแซมถนนลาดยางแอสฟัลติกคอนกรีตสาย สป.2001 แยก ทล.34-บ้านลาดกระบัง อำเภอบางเสาธง จังหวัดสมุทรปราการ ระยะทาง 3.750 กิโลเมตร ผิวจราจรกว้าง 14.00 เมตร หนา 0.05 เมตร (ขนาด 4 ช่องจราจร) พร้อมติดตั้งอุปกรณ์อำนวยความสะดวกภัยตามแบบมาตรฐานกรมทางหลวงชนบท	38,200,000	38,180,000	20,000	ดำเนินการแล้วเสร็จ
3. ผลผลิต/โครงการพัฒนาด้านการท่องเที่ยวในระดับประเทศและสากล จำนวน 3 โครงการ				
10) ส่งเสริมการเล่นพื้นบ้านไทย สืบสานวัฒนธรรม ประจำปีงบประมาณ พ.ศ. 2564	400,000			อยู่ระหว่างดำเนินการ
11) ท่องเที่ยวมุมมองใหม่ : สมุทรปราการ... เมืองหลากหลายวิถีรวม 4 ชาติพันธุ์	1,189,300			อยู่ระหว่างดำเนินการ



โครงการ	งบประมาณ (บาท)	ผลการเบิกจ่าย (บาท)	เงินเหลือจ่าย (บาท)	หมายเหตุ
12) ประชาสัมพันธ์การท่องเที่ยวจังหวัดสมุทรปราการ	595,300.00			อยู่ระหว่างดำเนินการ
4. ผลผลิต/โครงการเสริมสร้างความมั่นคงและความปลอดภัยในชีวิต ทรัพย์สินของประชาชน จำนวน 5 โครงการ				
13) สร้างการรับรู้ด้านกฎหมาย กระบวนการยุติธรรม และการส่งเสริมสิทธิและเสรีภาพ แก่เครือข่ายชุมชน อาสาสมัครชุมชน และประชาชนทั่วไป	312,400			อยู่ระหว่างดำเนินการ
14) อบรมให้ความรู้ความเข้าใจเรื่องกฎหมาย แรงงานและกฎหมายที่เกี่ยวข้องในการป้องกันปัญหา การค้ามนุษย์ด้านแรงงานและแนวทางในการจัดระเบียบแรงงานต่างด้าว	301,800	301,800		ดำเนินการแล้วเสร็จ
15) รมรงค์ประชาสัมพันธ์เนื่องในวันต่อต้านยาเสพติดโลก (26 มิถุนายน) ประจำปี 2564 จังหวัดสมุทรปราการ	953,000	949,000.00	4,000	ดำเนินการแล้วเสร็จ
16) ปลุกฝังจิตสำนึกในการปกป้องและเชิดชูสถาบันพระมหากษัตริย์จังหวัดสมุทรปราการ	3,396,000			อยู่ระหว่างดำเนินการ
17) สร้างความปรองดองสมานฉันท์ระหว่างนายจ้างลูกจ้าง เพื่อป้องกันและแก้ไขปัญหาความขัดแย้งด้านแรงงานในสถานประกอบกิจการ	264,000	163,686.80	100,313.20	ดำเนินการแล้วเสร็จ
5. ผลผลิต/โครงการอนุรักษ์และฟื้นฟูทรัพยากรธรรมชาติและสิ่งแวดล้อมเพื่อสร้างเสริมศักยภาพด้านการเกษตรและ อุตสาหกรรมเชิงนิเวศ จำนวน 3 โครงการ				
18) ส่งเสริมการผลิตและแปรรูปสินค้าเกษตรปลอดภัยและได้มาตรฐานด้านพืช ประมง ปศุสัตว์	14,797,400	4,629,378.72	13,477.50	อยู่ระหว่างดำเนินการ
19) ก่อสร้างเขื่อนเรียงหินป้องกันการกัดเซาะชายฝั่งทะเล หมู่ที่ 2 ตำบลบางปู อำเภอเมืองสมุทรปราการ จังหวัดสมุทรปราการ ความยาว 470.00 เมตร - สัญญาที่ สป 0022/1/2564 ลว.19 ก.พ.64 เริ่มต้นสัญญา 20 ก.พ.64 - 16 พ.ย.64 จำนวน 85 งาน (ระยะเวลา 270 วัน) - บริษัท แอล.พี.พี.ซีวิล คอนสตรัคชั่น จำกัด	45,030,000.	15,977,412	200,000	อยู่ระหว่างดำเนินการ
20) อบรมสัมมนาผู้ประกอบการและจัดงานเผยแพร่ประชาสัมพันธ์ผลิตภัณฑ์อุตสาหกรรมและผลิตภัณฑ์ชุมชน (แสดงและจำหน่ายผลิตภัณฑ์) ประกอบด้วย 2 กิจกรรม	2,467,200	67,700		อยู่ระหว่างดำเนินการ



โครงการ	งบประมาณ (บาท)	ผลการเบิกจ่าย (บาท)	เงินเหลือจ่าย (บาท)	หมายเหตุ
1) อบรมสัมมนาผู้ประกอบการ ผลิตภัณฑ์อุตสาหกรรมและผลิตภัณฑ์ชุมชน 2) เผยแพร่ ประชาสัมพันธ์และจำหน่ายผลิตภัณฑ์				
รายการค่าใช้จ่ายในการบริหารงานจังหวัดแบบบูรณาการ				
21) ค่าใช้จ่ายในการบริหารงานจังหวัด แบบบูรณาการ	9,000,000	7,103,206.01	-	

ส่วนที่ 2

ประเด็นการพัฒนาจังหวัดสมุทรปราการ

ส่วนที่ 2 ประเด็นการพัฒนาจังหวัดสมุทรปราการ

2.1 บทวิเคราะห์

2.1.1 การวิเคราะห์ข้อมูลจากตัวชี้วัดการพัฒนาจังหวัดสมุทรปราการ

สำนักงานสภาพัฒนาการเศรษฐกิจและสังคมแห่งชาติ ได้จัดทำข้อมูลตัวชี้วัดการพัฒนาของจังหวัด พ.ศ. 2564 โดยแยกมิติการพัฒนามาเป็น 5 ด้าน ได้แก่ มิติการพัฒนาคน มิติเศรษฐกิจและความมั่นคง มิติสิ่งแวดล้อม มิติสันติภาพและความยุติธรรม และมิติความเป็นหุ้นส่วนการพัฒนา โดยจังหวัดสมุทรปราการมีผลการพัฒนา ดังนี้

จากข้อมูลตัวชี้วัดการพัฒนาของจังหวัดข้างต้น แสดงให้เห็นว่า ปี 2564 ในภาพรวมจังหวัดสมุทรปราการ มีมิติการพัฒนามีสูงกว่าค่ากลางของประเทศ โดยเมื่อมองแยกรายมิติจะพบว่ามิติการพัฒนาคน มิติเศรษฐกิจและความมั่นคง มิติสิ่งแวดล้อมและมิติสันติภาพและความยุติธรรม จะมีค่าการพัฒนามีสูงกว่าค่ากลางของประเทศ แต่ในส่วนของมิติความเป็นหุ้นส่วนพัฒนามีค่าการพัฒนามีต่ำกว่าค่ากลางของประเทศ

ตารางที่ 2.1-1 แสดงข้อมูลตัวชี้วัดการพัฒนาของจังหวัดเปรียบเทียบกับค่ากลางของประเทศ

มิติ	ปีก่อนหน้า			ปีปัจจุบัน		
	จังหวัดสมุทรปราการ	ค่ากลางของประเทศ	สูง/ต่ำ	จังหวัดสมุทรปราการ	ค่ากลางของประเทศ	สูง/ต่ำ
ภาพรวม	61.88	50.86	สูง (11.02)▲	59.06	52.87	สูง (6.19)▲
1. ด้านการพัฒนาคน	75.37	59.89	สูง (15.48)▲	77.24	63.20	สูง (14.04)▲
2. ด้านเศรษฐกิจและความมั่นคง	57.09	50.06	สูง (7.03)▲	53.85	50.03	สูง (3.82)▲
3. ด้านสิ่งแวดล้อม	77.54	51.60	สูง (25.94)▲	64.57	50.92	สูง (13.65)▲
4. ด้านสันติภาพและความยุติธรรม	62.68	62.02	สูง (0.66)▲	63.93	63.45	สูง (0.48)▲
5. ด้านความเป็นหุ้นส่วนพัฒนา	43.39	38.69	สูง (4.71)▲	41.85	44.68	ต่ำ (2.83)▼

แหล่งที่มา: สำนักงานสภาพัฒนาการเศรษฐกิจและสังคมแห่งชาติ

เมื่อพิจารณาข้อมูลตัวชี้วัดการพัฒนาของจังหวัดทั้งในเชิงปริมาณ เชิงคุณภาพ และตัวชี้วัดที่มีการผกผัน ในแต่ละมิติพบว่า มิติการพัฒนาคนส่วนใหญ่ผ่านเกณฑ์การพัฒนาในระดับที่สูงกว่ามาตรฐานของประเทศ ยกเว้นร้อยละของทารกแรกเกิดที่มีน้ำหนักต่ำกว่าเกณฑ์และอัตราการเข้าเรียนรวมระดับมัธยมศึกษาตอนปลายและอาชีวศึกษา มิติเศรษฐกิจและความมั่นคงตัวชี้วัดที่ผ่านเกณฑ์การพัฒนามาตรฐานของประเทศทั้งหมด 5 ตัวชี้วัด ได้แก่ อัตราส่วนหนี้เฉลี่ยต่อรายได้เฉลี่ยของครัวเรือน ผลผลิตภาพแรงงาน สัดส่วนปริมาณการใช้ไฟฟ้าภาคครัวเรือนต่อประชากร ร้อยละผู้อยู่ในระบบประกันสังคมต่อกำลังแรงงานและสัมประสิทธิ์การกระจายรายได้ มิติสิ่งแวดล้อมส่วนใหญ่ผ่านเกณฑ์การพัฒนาในระดับที่สูงกว่ามาตรฐานของประเทศ ยกเว้น สัดส่วนปริมาณขยะที่กำจัดถูกต้องต่อปริมาณขยะที่เกิดขึ้น มิติสันติภาพและยุติธรรมตัวชี้วัดที่ผ่านเกณฑ์การพัฒนามาตรฐานของประเทศทั้งหมด 2 ตัวชี้วัด ได้แก่ จำนวนเจ้าหน้าที่ตำรวจต่อประชากรแสนคน และอัตราการฆ่าตัวตายต่อประชากรแสนคน นอกจากนี้ยังมีตัวชี้วัดในด้านมิติความเป็นหุ้นส่วนพัฒนาผ่านเกณฑ์พัฒนาในระดับที่สูงกว่ามาตรฐาน 2 ตัวชี้วัด ได้แก่ ร้อยละของประชากรที่เข้าถึงอินเทอร์เน็ตและร้อยละภาษีที่ท้องถิ่นจัดเก็บได้ต่อรายไ้รวมที่ไม่รวมเงินอุดหนุนและเงินอุดหนุนเฉพาะกิจ



ตารางที่ 2.1-2 แสดงตัวชี้วัดการพัฒนาประเทศเปรียบเทียบกับจังหวัดสมุทรปราการ

มิติการพัฒนา	ตัวชี้วัด	ประเทศ		สมุทรปราการ		หน่วย
		ปีก่อนหน้า	ปีปัจจุบัน	ปีก่อนหน้า	ปีปัจจุบัน	
การพัฒนาคน	PP_01) ร้อยละประชากรที่อยู่ใต้เส้นความยากจน*	11.38	6.14	0.33	0.56	ร้อยละ
	PP_02) ร้อยละของทารกแรกเกิดที่มีน้ำหนักต่ำกว่าเกณฑ์*	10.19	10.47	11.42	11.71	ร้อยละทารกเกิดมีชีพ
	PP_03) ร้อยละของประชากรที่เจ็บป่วยที่เป็นผู้ป่วยใน*	11.21	11.23	6.51	6.38	ร้อยละ
	PP_04) อัตราส่วนประชากรต่อแพทย์ (คน/แพทย์)*	2,549	2,274	2,231	1,819	คน/แพทย์
	PP_05) อัตราการเข้าเรียนรวมระดับมัธยมศึกษาตอนปลายและอาชีวศึกษา	76.51	73.70	68.34	67.32	ร้อยละ
	PP_06) จำนวนปีการศึกษาเฉลี่ยประชากรไทยอายุ 15-59 ปี	9.07	9.15	10.12	10.34	ปี
	PP_07) ค่าเฉลี่ยคะแนน o-net มัธยมศึกษาตอนปลาย	33.60	35.29	37.15	37.63	คะแนน
เศรษฐกิจและความมั่งคั่ง	PT_01) อัตราการเปลี่ยนแปลงของรายได้เฉลี่ยของครัวเรือนในจังหวัด	-0.00	-0.46	-2.50	-6.94	ร้อยละ
	PT_02) อัตราการเปลี่ยนแปลงของผลิตภัณฑ์มวลรวมจังหวัด	4.14	0.68	8.19	-1.45	ร้อยละ
	PT_03) อัตราการว่างงาน*	0.89	0.86	1.64	1.59	ร้อยละ
	PT_04) อัตราส่วนหนี้เฉลี่ยต่อรายได้เฉลี่ยของครัวเรือน*	7.46	6.9	5.28	4.98	เท่า
	PT_05) ผลผลิตภาพแรงงาน	117,916	121,328	459,657	447,471	ร้อยละ
	PT_06) สัดส่วนปริมาณการใช้ไฟฟ้าภาคครัวเรือนต่อประชากร	506.11	548.49	1,175.79	1,281.72	กิโลวัตต์-ชม/คน
	PT_07) สัดส่วนปริมาณน้ำมันเชื้อเพลิงในภาคอุตสาหกรรมต่อ GDP ภาคอุตสาหกรรม*	598.28	469.42	478.79	493.44	ลิตร/ล้านบาท
	PT_08) ร้อยละผู้อยู่ในระบบประกันสังคมต่อกำลังแรงงาน	23.26	24.93	70.72	70.94	ร้อยละ
	PT_09) ร้อยละของครัวเรือนที่มีบ้านและที่ดินเป็นของตัวเอง	83.11	82.47	39.99	42.05	ร้อยละ
	PT_10) ร้อยละของหมู่บ้านที่ถนนสายหลักใช้การได้ตลอดปี	61.81	65.46	32.07	18.86	ร้อยละ
	PT_11) สัมประสิทธิ์การกระจายรายได้*	0.427	0.432	0.263	0.255	
สิ่งแวดล้อม	PN_01) อัตราการเปลี่ยนแปลงของพื้นที่ป่าไม้ในจังหวัด	0.42	0.10	1.72	27.42	ร้อยละ
	PN_02) สัดส่วนปริมาณขยะที่กำจัดถูกต้องต่อปริมาณขยะที่เกิดขึ้น	22.46	18.80	78.67	15.60	ร้อยละ
	PN_03) ร้อยละของครัวเรือนที่เข้าถึงน้ำประปา	16.53	16.81	54.72	54.90	ร้อยละ
	PN_04) ร้อยละของประชากรที่ประสบอุทกภัย*	0.18	1.51	0.00	0.00	ร้อยละ
	PN_05) ร้อยละของประชากรที่ประสบภัยแล้ง*	0.00	0.00	0.00	0.00	ร้อยละ
สันติภาพและยุติธรรม	PC_01) การแจ้งความคดีชีวิต ร่างกาย เพศ และคดีประทุษร้ายต่อทรัพย์สิน*	95.67	80.86	94.68	92.50	ต่อแสนคน
	PC_02) จำนวนของประชากรในเรือนจำ*	508.66	502.87	559.85	552.17	ต่อแสนคน
	PC_03) จำนวนเจ้าหน้าที่ตำรวจ	267.98	268.05	392.81	302.18	ต่อแสนคน
	PC_04) อัตราการฆ่าตัวตาย*	6.39	7.08	4.22	4.68	ต่อแสนคน
	PC_05) จำนวนผู้ถูกกักขังที่รอการพิพากษาในสัดส่วนของประชากร ในเรือนจำ*	17.71	16.52	30.58	21.06	ร้อยละ
ความเป็นหุ้นส่วนพัฒนา	PS_01) ร้อยละของประชากรที่เข้าถึงอินเทอร์เน็ต	50.80	60.75	74.16	82.88	ร้อยละ
	PS_02) ร้อยละภาษีที่ท้องถิ่นจัดเก็บได้ต่อรายได้รวมที่ไม่รวมเงินอุดหนุนและเงินอุดหนุนเฉพาะกิจ	11.02	11.56	21.70	22363	ร้อยละ
	PS_03) ความสามารถในการเบิกจ่ายงบประมาณของจังหวัด	70.14	71.87	63.52	49.22	ร้อยละ
	PS_04) สัดส่วนขององค์กรชุมชนต่อประชากรแสนคน	129.32	142.82	16.96	18.74	แห่ง/แสนคน

หมายเหตุ * ตัวชี้วัดที่มีการผูกผันข้อมูล

แหล่งที่มา: สำนักงานสภาพัฒนาการเศรษฐกิจและสังคมแห่งชาติ

ผลการวิเคราะห์ตัวชี้วัดการพัฒนาระดับจังหวัด ของจังหวัดสมุทรปราการ ใน ปี 2564 ดังตารางที่ 2.1-2 พบว่า จังหวัดสมุทรปราการมีตัวชี้วัดที่ผ่านเกณฑ์การพัฒนา จำนวน 18 ตัวชี้วัด และตัวชี้วัดที่ตกเกณฑ์

จำนวน 14 ตัวชี้วัด ซึ่งจะต้องนำประเด็นปัญหาภาวะวิเคราะห์สาเหตุ/ปัจจัย และแนวทาง การแก้ไขปัญหา เพื่อกำหนดแนวทางการพัฒนาเชิงยุทธศาสตร์และแผนงาน/โครงการ โดยมีประเด็นปัญหา ที่สำคัญในแต่ละมิติ ดังนี้

ภาพที่ 2.1-1 แสดงตัวชี้วัดการพัฒนาประเทศเปรียบเทียบกับจังหวัดสมุทรปราการ

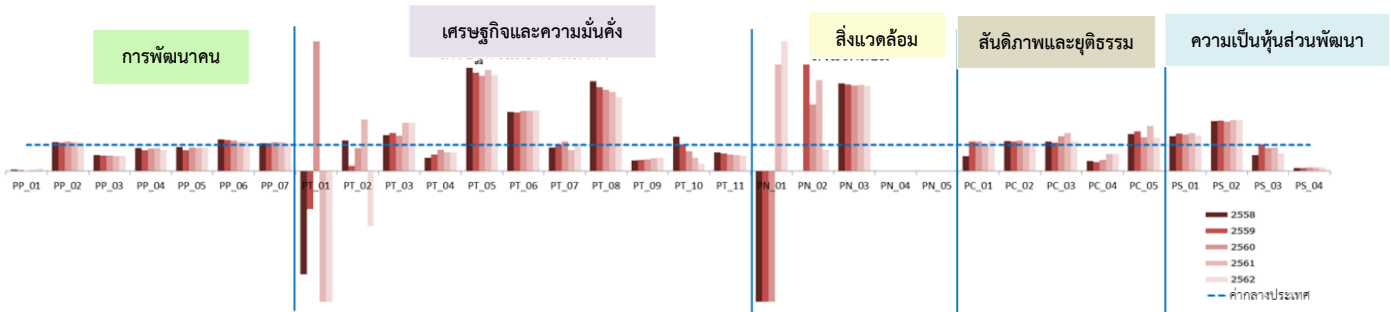

แหล่งที่มา: สำนักงานสภาพัฒนาการเศรษฐกิจและสังคมแห่งชาติ

1) มิติด้านการพัฒนาคน (People)

แสดงการกระจายผลการพัฒนาและโอกาสสู่คนส่วนใหญ่ของสังคมโดยวัดจากตัวชี้วัดทั้งหมด 7 ตัวชี้วัด มีภาพรวมมิติการพัฒนาคน ร้อยละ 77.24 (ค่ากลางของประเทศ 63.20) จากผลการวิเคราะห์ตัวชี้วัด ทั้งในเชิงปริมาณ เชิงคุณภาพ และตัวชี้วัดที่มีการผกผันข้อมูล พบว่าตัวชี้วัดที่ผ่านเกณฑ์มาตรฐานการพัฒนาทั้งหมด 5 ตัวชี้วัด คือ ร้อยละของประชากรที่อยู่ใต้เส้นความยากจนเพียง ร้อยละ 0.56 (ค่ากลางของประเทศ ร้อยละ 6.14) ร้อยละของประชากรที่เจ็บป่วยที่เป็นผู้ป่วยภายใน ร้อยละ 6.38 (ค่ากลางของประเทศ ร้อยละ 11.23) จำนวนปีการศึกษาเฉลี่ยประชากรไทยอายุ 15-59 ปี เท่ากับ 10.34 ปี (ค่ากลางของประเทศ เท่ากับ 9.15) อัตราส่วนประชากรต่อแพทย์เท่ากับ 1,819 คน/แพทย์ (ค่ากลางของประเทศ เท่ากับ 2,549 คน/แพทย์) และค่าเฉลี่ยคะแนน O-Net มัธยมศึกษาตอนปลายเท่ากับ 37.63 คะแนน (ค่ากลางของประเทศ เท่ากับ 35.29) ในมิตินี้ถึงแม้ในภาพรวมจังหวัดจะมีการพัฒนาสูงกว่าค่ากลางของประเทศ ยังมีตัวชี้วัดที่จังหวัดต้องให้ความสำคัญในเรื่องของการศึกษาและการสาธารณสุข เนื่องจากผลการวิเคราะห์ของตัวชี้วัดไม่ผ่านเกณฑ์การพัฒนา คือ ร้อยละของทารกแรกเกิดที่มีน้ำหนักต่ำกว่าเกณฑ์ ร้อยละ 11.71 (ค่ากลางของประเทศ ร้อยละ 10.47) และอัตราการเข้าเรียนรวมระดับมัธยมศึกษาตอนปลายและอาชีวศึกษา เท่ากับ 62.32 (ค่ากลางของประเทศเท่ากับ 73.70)

2) มิติด้านเศรษฐกิจและความมั่นคง (Prosperity)

แสดงระดับการพัฒนาด้านเศรษฐกิจและความมั่นคงโดยวัดจากตัวชี้วัดทั้งหมด 11 ตัวชี้วัด จังหวัดมีภาพรวมมิติเศรษฐกิจและความมั่นคงสูงกว่าค่ากลางของประเทศ ร้อยละ 77.24 (ค่ากลางของประเทศ ร้อยละ 63.20) โดยผลการวิเคราะห์ตัวชี้วัด ทั้งในเชิงปริมาณ เชิงคุณภาพ และตัวชี้วัดที่มีการผกผันข้อมูล ตัวชี้วัดที่ผ่านเกณฑ์การพัฒนามีทั้งหมด 5 ตัวชี้วัด คือ อัตราส่วนหนี้เฉลี่ยต่อรายได้เฉลี่ยของครัวเรือนเท่ากับ 4.98 เท่า (ค่ากลางของประเทศเท่ากับ 6.92 เท่า) ผลผลิตภาพแรงงานเท่ากับ 447,471 บาท/คน (ค่ากลางของประเทศเท่ากับ 121,328 บาท/คน) สัดส่วนปริมาณการใช้ไฟฟ้าภาคครัวเรือนต่อประชากรเท่ากับ 1,281.72 กิโลวัตต์-ชั่วโมง/คน (ค่ากลางของประเทศเท่ากับ 548.49 กิโลวัตต์-ชั่วโมง/คน) ร้อยละผู้อยู่ในระบบประกันสังคมต่อกำลังแรงงาน ร้อยละ 70.94 (ค่ากลางของประเทศร้อยละ 24.93) และสัมประสิทธิ์



การกระจายรายได้ของจังหวัดเท่ากับ 0.358 (ค่ากลางของประเทศเท่ากับ 0.432) ในส่วนของตัวชี้วัดที่ไม่ผ่านเกณฑ์การพัฒนามีทั้งหมด 6 ตัวชี้วัด คือ อัตราการเปลี่ยนแปลงของรายได้เฉลี่ยของครัวเรือนในจังหวัด ร้อยละ -6.94 (ค่ากลางของประเทศ ร้อยละ -0.46) อัตราการเปลี่ยนแปลงของผลิตภัณฑ์มวลรวมของจังหวัด ร้อยละ -1.45 (ค่ากลางของประเทศ ร้อยละ 0.68) อัตราการว่างงาน ร้อยละ 1.59 (ค่ากลางของประเทศ ร้อยละ 0.86) สัดส่วนปริมาณน้ำมันเชื้อเพลิงในภาคอุตสาหกรรมต่อ GPP ภาคอุตสาหกรรมเท่ากับ 493.44 ลิตร/ล้านบาท (ค่ากลางของประเทศเท่ากับ 469.42 ลิตร/ล้านบาท) ร้อยละของครัวเรือนที่มีบ้านและที่ดินเป็นของตนเอง ร้อยละ 42.05 (ค่ากลางของประเทศ ร้อยละ 82.47) และร้อยละของหมู่บ้านที่ถนนสายหลักใช้การได้ตลอดปี ร้อยละ 18.86 (ค่ากลางของประเทศ ร้อยละ 65.46) ซึ่งตัวชี้วัดอัตราการเปลี่ยนแปลงของรายได้เฉลี่ยของครัวเรือนในจังหวัด อัตราการเปลี่ยนแปลงของผลิตภัณฑ์มวลรวมของจังหวัด อัตราการว่างงาน สัดส่วนปริมาณน้ำมันเชื้อเพลิงในภาคอุตสาหกรรมต่อ GPP ภาคอุตสาหกรรม อาจมีสาเหตุมาจาก ครัวเรือนอาจมีสาเหตุมาจากครัวเรือนมีรายได้เฉลี่ยลดลงและผลิตภัณฑ์มวลรวมจังหวัด (GPP) มีการหดตัวต่อเนื่อง จึงส่งผลให้อัตราการว่างงานเพิ่มสูงขึ้น และ ซึ่งจังหวัดฯ จะต้องให้ความสำคัญและกำหนดยุทธศาสตร์ และแผนงาน/โครงการ เพื่อส่งเสริมการค้าและการลงทุนให้เศรษฐกิจมีการเติบโตอย่างต่อเนื่องและมีเสถียรภาพมากขึ้น

3) มิติด้านสิ่งแวดล้อม (Planet)

แสดงระดับการพัฒนาด้านทรัพยากรธรรมชาติและสิ่งแวดล้อมโดยพิจารณาจากตัวชี้วัดทั้งหมด 5 ตัวชี้วัด พบว่า จังหวัดสมุทรปราการมีมิติการพัฒนาสิ่งแวดล้อมที่สูงกว่าค่ากลางของประเทศ ร้อยละ 64.57 (ค่ากลางของประเทศ 50.03) โดยมีตัวชี้วัดที่ผ่านเกณฑ์มาตรฐานการพัฒนา 4 ตัวชี้วัด คือ อัตราการเปลี่ยนแปลงของพื้นที่ป่าไม้ในจังหวัด ร้อยละ 27.42 (ค่ากลางของประเทศ ร้อยละ 0.10) ร้อยละของครัวเรือนที่เข้าถึงน้ำประปา ร้อยละ 54.90 (ค่ากลางของประเทศ ร้อยละ 16.81) ร้อยละของประชากรที่ประสบอุทกภัย ร้อยละ 0.00 (ค่ากลางของประเทศ 1.51) และร้อยละของประชากรที่ประสบภัยแล้ง ร้อยละ 0.00 (ค่ากลางของประเทศ 0.00) ส่วนตัวชี้วัดที่ไม่ผ่านเกณฑ์มาตรฐานการพัฒนา คือ สัดส่วนปริมาณขยะกำจัดถูกต้องต่อปริมาณขยะที่เกิดขึ้น ร้อยละ 15.60 (ค่ากลางของประเทศ 18.80) จังหวัดฯ จะต้องให้ความสำคัญกับการรักษาสิ่งแวดล้อมและการอนุรักษ์พลังงาน ซึ่งจะต้องมีแผนงาน/โครงการ ในการลดปริมาณขยะทั้งจากครัวเรือนและอุตสาหกรรม รวมถึงการสร้างเสริมและปลูกจิตสำนึกในการรักษาสิ่งแวดล้อมและการใช้พลังงานอย่างมีประสิทธิภาพสูงสุด

4) มิติด้านสันติภาพและยุติธรรม (Peace)

แสดงระดับการพัฒนาด้านสันติภาพและยุติธรรม โดยพิจารณาจากตัวชี้วัดทั้งหมด 5 ตัวชี้วัด จังหวัดสมุทรปราการมีภาพรวมผ่านเกณฑ์มาตรฐานการพัฒนา ร้อยละ 63.93 (ค่ากลางของประเทศ 63.45) จากผลการวิเคราะห์ตัวชี้วัด 5 ตัวชี้วัด พบว่า ตัวชี้วัดที่ผ่านเกณฑ์การพัฒนา คือ จำนวนเจ้าหน้าที่ตำรวจเท่ากับ 302.18 ต่อแสนคน (ค่ากลางของประเทศเท่ากับ 268.05 ต่อแสนคน) และอัตราการฆ่าตัวตายเท่ากับ 4.68 ต่อแสนคน (ค่ากลางของประเทศ 7.08 ต่อแสนคน) ในส่วนของตัวชี้วัดที่ไม่ผ่านเกณฑ์การพัฒนา คือ การแจ้งความคดีชีวิต ร่างกาย เพศ และคดีประทุษร้ายต่อทรัพย์เท่ากับ 92.50 ต่อแสนคน (ค่ากลางของประเทศ 80.86 ต่อแสนคน) จำนวนของประชากรในเรือนจำเท่ากับ 552.17 ต่อแสนคน (ค่ากลางของประเทศ 502.87 ต่อแสนคน) และจำนวนผู้ถูกกักขังที่รอการพิพากษาในสัดส่วนของประชากรในเรือนจำ

ร้อยละ 21.06 (ค่ากลางของประเทศ ร้อยละ 16.52) จังหวัดสมุทรปราการจะต้องให้ความสำคัญในด้านความมั่นคงปลอดภัยในชีวิตและทรัพย์สินของประชาชน การให้ความรู้ด้านกฎหมายและกระบวนการยุติธรรมแก่ประชาชนอย่างทั่วถึง รวมทั้งเสริมสร้างความเข้มแข็งของสถาบันครอบครัว ซึ่งเป็นรากฐานที่สำคัญของมนุษย์ ดังนั้นจะต้องมีแผนงาน/โครงการ ในการให้ความรู้ด้านกฎหมายและกระบวนการยุติธรรมให้กับประชากรในจังหวัดสมุทรปราการ ปลุกจิตสำนึกเกี่ยวกับผลร้ายจากการกระทำผิดกฎหมาย เสริมสร้างความเข้มแข็งอบอุ่นในครอบครัว

5) มิติด้านความเป็นหุ้นส่วนพัฒนา (Partnership)

แสดงความสามารถของภาครัฐในการให้บริการสาธารณะ การจัดเก็บรายได้ของท้องถิ่น และการบริหารงบประมาณของจังหวัด มิติด้านความเป็นหุ้นส่วน พบว่า จังหวัดสมุทรปราการมีการพัฒนาภาพรวมต่ำกว่าค่ากลางของประเทศ ร้อยละ 41.85 (ค่ากลางของประเทศ 44.68) ซึ่งมีตัวชี้วัดที่ผ่านเกณฑ์มาตรฐานการพัฒนา 2 ตัวชี้วัด คือ ร้อยละของประชากรที่เข้าถึงอินเทอร์เน็ตร้อยละ 82.88 (ค่ากลางของประเทศ ร้อยละ 60.75) และร้อยละภาษีที่ท้องถิ่นจัดเก็บได้ต่อรายได้รวมที่ไม่รวมเงินอุดหนุนและเงินอุดหนุนเฉพาะกิจร้อยละ 22.63 (ค่ากลางของประเทศ ร้อยละ 11.56) และในมิติด้านความเป็นหุ้นส่วนพัฒนา มีตัวชี้วัดที่ไม่ผ่านเกณฑ์มาตรฐาน 2 ตัวชี้วัด คือ ความสามารถในการเบิกจ่ายงบประมาณของจังหวัด ร้อยละ 49.22 (ค่ากลางของประเทศ ร้อยละ 71.87) สัดส่วนองค์กรชุมชนต่อประชากรแสนคน 18.74 แห่ง/แสนคน (ค่ากลางของประเทศ 142.82 แห่ง/แสนคน) ในส่วนของการบริหารผลการเบิกจ่ายส่วนราชการที่รับผิดชอบโครงการงบลงทุนจะต้องให้ความสำคัญกับการสำรวจหน้างาน การเตรียมความพร้อมของโครงการ และการประชาสัมพันธ์ผู้มีส่วนได้ส่วนเสียเพื่อให้ได้แผนงาน/โครงการที่มีผลการดำเนินงาน/ผลการเบิกจ่ายที่เป็นไปตามแผนงานฯ เนื่องจากการดำเนินโครงการงบลงทุนประเภทโครงสร้างพื้นฐานในเขตชุมชนเมืองมักจะประสบปัญหาขาดความร่วมมือของประชาชนเข้าร่วมประชาคมแผน เมื่อเข้าไปดำเนินการแล้วอาจเกิดการต่อต้านหรือเรียกร้องให้เพิ่มรูปแบบรายการ รวมทั้งปัญหาหน้างานที่เกิดจากการสำรวจระบบสาธารณูปโภคใต้ดินที่ต้องรื้อย้ายไม่ครบถ้วน ทั้งนี้จังหวัดสมุทรปราการจะต้องส่งเสริมบทบาทและการจัดตั้งองค์กรชุมชนเพิ่มขึ้น

6) สำหรับประเด็นที่จังหวัดจะต้องให้ความสำคัญ มีดังนี้

- (1) บริหารจัดการทรัพยากรและสิ่งแวดล้อมให้มีประสิทธิภาพ โดยเฉพาะปัญหาการกัดเซาะชายฝั่ง การจัดการขยะ และมลพิษที่เกิดจากภาคอุตสาหกรรม
- (2) พัฒนาทักษะฝีมือแรงงานให้สอดคล้องกับความต้องการของตลาด
- (3) พัฒนาระบบสาธารณูปโภคเพื่อให้ประชาชนสามารถเข้าถึงบริการได้อย่างสะดวกและทั่วถึง
- (4) ส่งเสริมภาคธุรกิจให้มีศักยภาพในการแข่งขันสามารถรองรับการเปลี่ยนแปลงของเทคโนโลยี ดิจิทัลและการกีดกันทางการค้า
- (5) พัฒนาด้านความมั่นคงและคุณภาพชีวิต รวมทั้งกระบวนการมีส่วนร่วมของประชาชน



2.1.2 การวิเคราะห์ข้อมูลตามดัชนีความก้าวหน้าของคน (Human Achievement Index- HAI)

สำนักงานสภาพัฒนาการเศรษฐกิจและสังคมแห่งชาติ (สศช.) ได้จัดทำดัชนีความก้าวหน้าของคน (Human Achievement Index - HAI) ปี 2562 ขึ้น สำหรับใช้เป็นเครื่องมือประเมินความก้าวหน้าของคนในระดับจังหวัดและวิเคราะห์ผลการประเมินความก้าวหน้าของคนด้วยดัชนีดังกล่าว เพื่อจังหวัดต่างๆ ได้ทราบถึงลำดับตำแหน่งความก้าวหน้าของคนในจังหวัดซึ่งจะนำไปสู่การพัฒนาและแก้ปัญหาเชิงลึกในประเด็นที่ส่งผลกระทบต่อทั้งเชิงบวกและเชิงลบต่อความก้าวหน้าของคน

ดัชนีความก้าวหน้าของคน ประกอบด้วย ดัชนี 8 ดัชนีย่อย ได้แก่ 1) ดัชนีย่อยด้านสุขภาพ 2) ดัชนีย่อยด้านการศึกษา 3) ดัชนีย่อยด้านชีวิตการงาน 4) ดัชนีย่อยด้านรายได้ 5) ดัชนีย่อยด้านที่อยู่อาศัยและสภาพแวดล้อม 6) ดัชนีย่อยด้านชีวิตครอบครัวและชุมชน 7) ดัชนีย่อยด้านการคมนาคมและการสื่อสาร และ 8) ดัชนีย่อยด้านการมีส่วนร่วม โดยมีตัวชี้วัดย่อย จำนวน 32 ตัวชี้วัด โดยนำเสนอการวิเคราะห์ข้อมูลตามดัชนีความก้าวหน้าของคนในภาพรวม ความก้าวหน้าและล้าหลังในระดับตัวชี้วัดย่อยที่สำคัญของคนจังหวัดสมุทรปราการ ดังนี้

1) สรุปภาพรวมความก้าวหน้าของคนจังหวัดสมุทรปราการ

จังหวัดสมุทรปราการมีดัชนีความก้าวหน้าของคนอยู่ในลำดับที่ 33 ของประเทศ ซึ่งมีค่าดัชนีความก้าวหน้าของคนอยู่ 0.6174 ซึ่งมีค่าต่ำกว่าเมื่อเทียบกับในระดับภาคกลาง (0.6499) และต่ำกว่าเมื่อเปรียบเทียบกับในระดับประเทศ (0.6219) เมื่อพิจารณาดัชนีย่อย พบว่า ดัชนีย่อยมีค่าสูงกว่าเมื่อเปรียบเทียบกับในระดับประเทศ 5 ดัชนีย่อย ได้แก่ ด้านสุขภาพ ด้านการศึกษา ด้านรายได้ ด้านชีวิตครอบครัวและชุมชน และด้านการคมนาคมและสื่อสาร ส่วนดัชนีย่อยที่มีค่าต่ำกว่าเมื่อเปรียบเทียบกับในระดับประเทศ มี 3 ดัชนีย่อย ได้แก่ ด้านชีวิตการงาน ด้านที่อยู่อาศัยและสภาพแวดล้อม และด้านการมีส่วนร่วม

สำหรับดัชนีย่อยของคนสมุทรปราการซึ่งมีดัชนีความก้าวหน้าอยู่ใน 10 ลำดับแรกของประเทศ มี 3 ดัชนีย่อย ได้แก่ ดัชนีย่อยด้านชีวิตครอบครัวและชุมชน (ลำดับที่ 1) ดัชนีย่อยด้านรายได้ (ลำดับที่ 4) ดัชนีย่อยด้านสุขภาพ (ลำดับที่ 10) แต่ในส่วนดัชนีความก้าวหน้า ซึ่งมองในมิติของความล้าหลังนั้น คนสมุทรปราการมีดัชนีย่อยที่มีความล้าหลังติดใน 10 ลำดับแรกของประเทศ 2 ดัชนีย่อย ได้แก่ ด้านการมีส่วนร่วม (ลำดับที่ 77) ด้านที่อยู่อาศัยและสภาพแวดล้อม (ลำดับที่ 70)

จากการเปรียบเทียบดัชนีความก้าวหน้าของคนจังหวัดสมุทรปราการพบว่า ตัวชี้วัด 3 ตัวที่กล่าวมาอยู่ในลำดับต้น ๆ ของประเทศอาจทำให้เห็นว่าคุณภาพชีวิตของคนสมุทรปราการอยู่ในเกณฑ์ที่ดี แต่เมื่อมองดัชนีย่อยที่ติดลำดับความล้าหลังพบว่าคนสมุทรปราการให้ความสำคัญกับการมีส่วนร่วมน้อยที่สุดซึ่งอยู่ลำดับสุดท้ายของประเทศ เป็นเพราะลักษณะความเป็นชุมชนเมืองประชาชนให้ความสำคัญกับการประกอบอาชีพเพื่อหารายได้มากกว่าที่จะให้เวลากับกิจกรรมการมีส่วนร่วมต่างๆ ในส่วนของดัชนีย่อยด้านที่อยู่อาศัยและสภาพแวดล้อมซึ่งอยู่ในลำดับที่ 70 นั้น สวนทางกับตัวชี้วัดด้านรายได้ที่ติดลำดับต้นๆ ของประเทศเช่นกัน คนสมุทรปราการน่าจะมีที่อยู่อาศัยและสภาพแวดล้อมที่ดีด้วยแต่จากข้อมูลพื้นฐานของจังหวัดพบว่า รายได้ที่สูงของจังหวัดสมุทรปราการเกิดจากภาคการผลิตด้านอุตสาหกรรม ทำให้ผลิตภัณฑ์มวลรวมจังหวัดต่อคน (GPP) สูง แต่เมื่อนำข้อมูลจากการสำรวจภาวะการทำงานของประชากรจังหวัดสมุทรปราการมาร่วมวิเคราะห์พบว่าประชากรในวัยทำงานส่วนใหญ่มีสถานภาพการทำงานเป็นลูกจ้างเอกชน ในสาขาการผลิต และการขายส่ง



ขายปลีกฯ ซึ่งค่าตอบแทนแรงงานไม่สูงมากเมื่อเทียบกับราคาที่อยู่อาศัยที่มีราคาสูงมาก จึงอาจทำให้ไม่สามารถเป็นเจ้าของที่อยู่อาศัยได้ และในส่วนของสภาพแวดล้อมเมื่อจำนวนประชากรมากการใช้ทรัพยากรต่างๆ ต้องใช้มากตามไปด้วย เกิดปัญหาน้ำเสีย ปัญหาขยะ ปัญหามลพิษทางอากาศ เป็นต้น จังหวัดสมุทรปราการต้องเร่งแก้ไขปัญหเหล่านี้เพื่อให้ดัชนีย่อยทั้ง 2 ด้านมีการพัฒนาในลำดับที่ดีขึ้นต่อไป

ตาราง 2.1-1 แสดงการเปรียบเทียบดัชนีความก้าวหน้าระหว่างคนจังหวัดสมุทรปราการกับภาคกลางและประเทศ

ดัชนีย่อย	ลำดับที่ของ ประเทศ	ค่าดัชนีความก้าวหน้า (ค่า 0-1)		
		จังหวัด สมุทรปราการ	ภาคกลาง	ประเทศ
ภาพรวม HAI	33	0.6174	0.6499 ▼	0.6219 ▼
สุขภาพ	10	0.6701	0.6502 ▲	0.5843 ▲
การศึกษา	15	0.5453	0.5380 ▲	0.4743 ▲
ชีวิตการทำงาน	30	0.7218	0.7345 ▼	0.7237 ▼
รายได้	4	0.7501	0.6682 ▲	0.5689 ▲
ที่อยู่อาศัยและสภาพแวดล้อม	70	0.7421	0.8232 ▼	0.8595 ▼
ชีวิตครอบครัวและชุมชน	1	0.8140	0.6679 ▲	0.6470 ▲
การคมนาคมและการสื่อสาร	34	0.7069	0.7571 ▼	0.6774 ▲
การมีส่วนร่วม	77	0.2498	0.4455 ▼	0.5208 ▼

แหล่งที่มา: สำนักงานสภาพัฒนาการเศรษฐกิจและสังคมแห่งชาติ

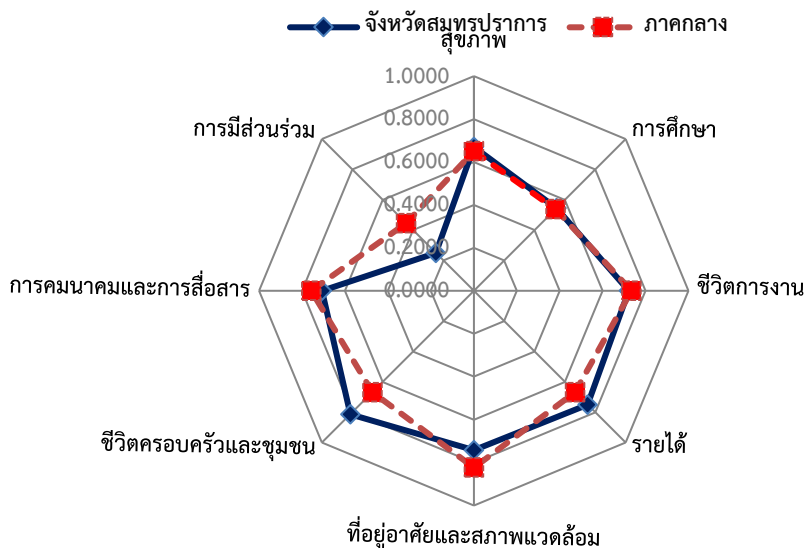

ภาพที่ 2.1-2 แสดงการเปรียบเทียบดัชนีความก้าวหน้าในแต่ละดัชนีย่อยระหว่างคนจังหวัดสมุทรปราการกับภาคกลาง

แหล่งที่มา: สำนักงานสภาพัฒนาการเศรษฐกิจและสังคมแห่งชาติ

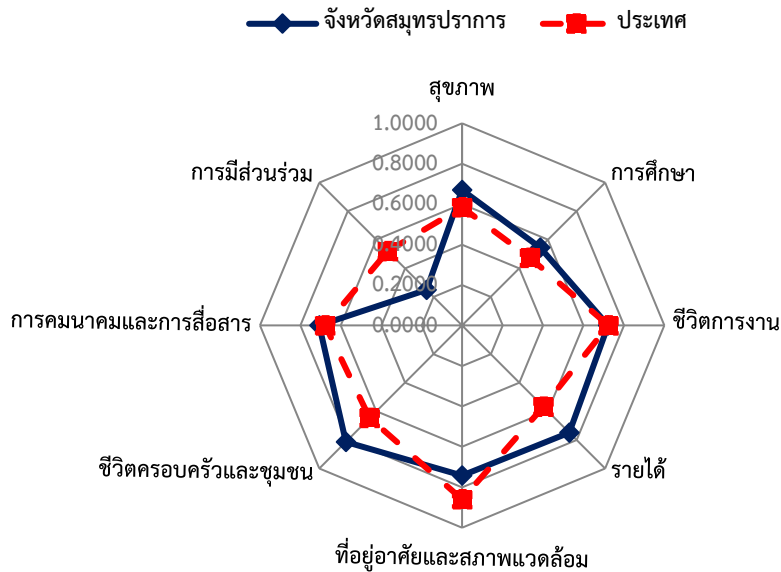

ภาพที่ 2.1-3 แสดงการเปรียบเทียบดัชนีชี้วัดความก้าวหน้าในแต่ละดัชนีย่อยระหว่างคน
จังหวัดสมุทรปราการกับภาพรวมของประเทศ

แหล่งที่มา: สำนักงานสภาพัฒนาการเศรษฐกิจและสังคมแห่งชาติ

2.1.3 ความก้าวหน้าและล้าหลังในระดับตัวชี้วัดของดัชนีย่อยต่าง ๆ ที่สำคัญของคน จังหวัดสมุทรปราการ

1) ตัวชี้วัดของดัชนีย่อยที่มีความก้าวหน้า

1.1) สุขภาพ

- ตัวชี้วัด ร้อยละของประชากรที่เจ็บป่วยที่เป็นผู้ป่วยใน จังหวัดสมุทรปราการ อยู่ในลำดับที่ 2 ของประเทศ ที่มีประชากรเจ็บป่วยน้อยที่สุด คิดเป็น ร้อยละ 6.22 ของประชากรในจังหวัด (ค่ากลางของประเทศ ร้อยละ 10.56)

- ตัวชี้วัด ร้อยละของประชากรที่พิการ จังหวัดสมุทรปราการ อยู่ในลำดับที่ 8 ของประเทศ ที่มีประชากรที่พิการน้อยที่สุด คิดเป็นร้อยละ 1.84 ของประชากรทั้งหมดในจังหวัด (ค่ากลางของประเทศ ร้อยละ 2.92)

1.2) การศึกษา

- ตัวชี้วัด จำนวนปีการศึกษาเฉลี่ยของประชากรอายุ 15 ปีขึ้นไป จังหวัดสมุทรปราการ อยู่ในลำดับที่ 6 ของประเทศ ที่มีจำนวนปีการศึกษาเฉลี่ยสูงที่สุดของประเทศ มีจำนวนปีการศึกษาเฉลี่ยประมาณ 9.49 ปี (ค่ากลางของประเทศ ร้อยละ 8.63)

1.3) ชีวิตการงาน

- ตัวชี้วัด ร้อยละของแรงงานที่มีประกันสังคม จังหวัดสมุทรปราการอยู่ในลำดับที่ 6 ของประเทศ ที่แรงงานมีประกันสังคมสูงที่สุด กล่าวคือมีแรงงานที่เป็นผู้ประกันตนมาตรา 33 มาตรา 39 และมาตรา 40 สูงถึงร้อยละ 72.02 ของผู้มีงานทำทั้งหมดในจังหวัด ซึ่งสูงกว่าค่าเฉลี่ยของประเทศเกือบ 2 เท่า (แรงงานที่มีประกันสังคมเฉลี่ยของประเทศร้อยละ 42.24) เนื่องจากเป็นจังหวัดที่มีธุรกรรมทางเศรษฐกิจสูง

ทั้งด้านอุตสาหกรรมและการบริการจึงเป็นแหล่งจ้างงานที่สำคัญและส่วนใหญ่เป็นแรงงานในระบบจึงมีหลักประกันทางสังคม

1.4) ด้านรายได้

- ตัวชี้วัด ร้อยละสัดส่วนประชากรยากจน จังหวัดสมุทรปราการ อยู่ในลำดับที่ 2 ของประเทศ ที่มีสัดส่วนของประชากรยากจนน้อยที่สุด ร้อยละ 0.33 (ค่ากลางของประเทศ ร้อยละ 9.85)
- ตัวชี้วัด ร้อยละค่าสัมประสิทธิ์ความไม่เสมอภาคของรายได้ จังหวัดสมุทรปราการ อยู่ในลำดับที่ 1 ของประเทศ ที่มีค่าสัมประสิทธิ์ความไม่เสมอภาคของรายได้ ร้อยละ 27.12 (ค่ากลางของประเทศ ร้อยละ 42.28)

1.5) ที่อยู่อาศัยและสภาพแวดล้อม

- ตัวชี้วัด ร้อยละของประชากรที่ประสบอุทกภัย จังหวัดสมุทรปราการ เป็น 1 ใน 44 จังหวัด ที่ประชากรไม่ประสบปัญหาอุทกภัย
- ตัวชี้วัด ร้อยละของประชากรที่ประสบภัยแล้ง จังหวัดสมุทรปราการ เป็น 1 ใน 44 จังหวัด ที่ประชากรไม่ประสบปัญหาภัยแล้ง

1.6) ชีวิตครอบครัวและชุมชน

- ตัวชี้วัด ร้อยละของเด็กอายุ 15-17 ปี ที่ทำงาน จังหวัดสมุทรปราการ อยู่ในลำดับที่ 7 ของประเทศ ที่มีเด็กอายุ 15-17 ปี ที่ทำงาน ร้อยละ 4.22 (ค่าเฉลี่ยของประเทศร้อยละ 9.71)
- ตัวชี้วัด ร้อยละของครัวเรือนที่มีหัวหน้าครัวเรือนเดี่ยว จังหวัดสมุทรปราการ อยู่ในลำดับที่ 5 ของประเทศ ที่มีหัวหน้าครัวเรือนเดี่ยวน้อยที่สุด ร้อยละ 16.14 ของครัวเรือนทั้งหมดในจังหวัด (ค่าเฉลี่ยของประเทศร้อยละ 23.50)
- ตัวชี้วัด ร้อยละของผู้สูงอายุที่อยู่ลำพังคนเดียว จังหวัดสมุทรปราการ อยู่ในลำดับที่ 4 ของประเทศ ที่มีผู้สูงอายุอยู่ลำพังคนเดียวน้อยที่สุด ซึ่งมีผู้สูงอายุอยู่ลำพังคนเดียว ร้อยละ 2.79 ของครัวเรือนทั้งหมดในจังหวัด (ค่ากลางของประเทศร้อยละ 6.52)

1.7) การคมนาคมและการสื่อสาร

- ตัวชี้วัด ร้อยละของประชากรที่มีโทรศัพท์มือถือ จังหวัดสมุทรปราการ มีประชากรร้อยละ 95.00 ต่อประชากรทั้งหมดที่มีโทรศัพท์มือถือ อยู่ในลำดับ 4 ของประเทศ เนื่องจากสมุทรปราการ เป็นอุตสาหกรรมที่สำคัญของประเทศ ทำให้มีการติดต่อสื่อสาร และทำธุรกรรมเป็นจำนวนมาก จึงทำให้ประชากร มีโทรศัพท์มือถือในสัดส่วนที่มากกว่าจังหวัดอื่น ๆ (ค่ากลางของประเทศร้อยละ 89.54)
- ตัวชี้วัด ร้อยละของประชากรที่เข้าถึงอินเทอร์เน็ต จังหวัดสมุทรปราการ มีประชากรร้อยละ 74.16 ต่อประชากรทั้งหมดที่เข้าถึงอินเทอร์เน็ต อยู่ในลำดับ 4 ของประเทศ เนื่องจากสมุทรปราการ เป็นจังหวัดอยู่ใกล้กรุงเทพฯ และเป็นฐานการผลิตของภาคอุตสาหกรรมที่สำคัญของประเทศ ทำให้มีการติดต่อสื่อสาร และทำธุรกรรมเป็นจำนวนมาก จึงทำการวางโครงข่ายและการให้บริการอินเทอร์เน็ต ค่อนข้างทั่วถึงจึงทำให้ประชากรสามารถเข้าถึงอินเทอร์เน็ตในสัดส่วนที่มากกว่าจังหวัดอื่น ๆ (ค่ากลางของประเทศร้อยละ 56.82)



2) ตัวชี้วัดของดัชนีย่อยที่มีความล้าหลัง

2.1) สุขภาพ

- ตัวชี้วัด ร้อยละของทารกแรกเกิดที่มีน้ำหนักต่ำกว่าเกณฑ์ (ร้อยละทารกเกิดมีชีพ) ถ้าจัดดัชนีย่อยที่มีความล้าหลัง 20 ลำดับ จังหวัดสมุทรปราการอยู่ในลำดับที่ 11 ของประเทศ ที่มีความล้าหลัง เพราะมีทารกแรกเกิดที่มีน้ำหนักต่ำกว่าเกณฑ์มากที่สุด โดยมีทารกแรกเกิดที่มีน้ำหนักต่ำกว่าเกณฑ์ร้อยละ 11.21 ของทารกแรกเกิดมีชีพทั้งหมด (ค่ากลางของประเทศ ร้อยละ 10.57)

- ตัวชี้วัด ร้อยละของคะแนนสุขภาพจิต จังหวัดสมุทรปราการอยู่ในลำดับที่ 2 ของจังหวัดที่มีคะแนนสุขภาพจิตต่ำที่สุด โดยมีคะแนนสุขภาพจิตร้อยละ 64.82 ซึ่งบ่งชี้ได้ว่าประชากรในจังหวัดมีสภาพชีวิตที่เป็นสุขไม่มากนัก (ค่ากลางของประเทศ ร้อยละ 69.71)

2.2) การศึกษา

- ตัวชี้วัด อัตราการเข้าเรียนมัธยมศึกษาตอนปลายและอาชีวศึกษา จังหวัดสมุทรปราการเป็นจังหวัดที่มีอัตราการเข้าเรียนมัธยมศึกษาตอนปลายและอาชีวศึกษาน้อยที่สุด ร้อยละ 66.65 อยู่ลำดับที่ 63 ของประเทศ (ค่ากลางของประเทศ 78.78)

2.3) ชีวิตการทำงาน

- ตัวชี้วัด อัตราการว่างงาน จังหวัดสมุทรปราการอยู่ในลำดับที่ 10 ของจังหวัด ที่มีอัตราการว่างงานสูงสุด ร้อยละ 1.64 ของอัตราการว่างงานทั้งหมด (ค่ากลางของประเทศ 1.05)

- ตัวชี้วัด อัตราการประสบอันตรายหรือเจ็บป่วยเนื่องจากการทำงานต่อลูกจ้าง 1,000 คน จังหวัดสมุทรปราการเป็นจังหวัดที่มีอัตราการประสบอันตรายหรือเจ็บป่วยเนื่องจากการทำงานสูงสุดของประเทศ สูงถึง 16.97 คนต่อลูกจ้าง 1,000 คน (ค่ากลางของประเทศ 8.82)

2.4) ที่อยู่อาศัยและสภาพแวดล้อม

- ตัวชี้วัด ร้อยละของครัวเรือนที่มีบ้านและที่ดินเป็นของตนเอง จังหวัดสมุทรปราการ อยู่ในลำดับที่ 3 ของจังหวัดที่มีสัดส่วนครัวเรือนที่มีบ้านและที่ดินเป็นของตนเองต่ำสุด โดยมีสัดส่วนครัวเรือนเป็นเจ้าของบ้านและที่ดินต่ำสุดเพียงร้อยละ 39.99 เนื่องจากประชากรส่วนใหญ่เป็นแรงงานอพยพเข้ามาทำงานในโรงงานอุตสาหกรรม จึงพักอาศัยภายในโรงงานและเช่าที่อยู่มากกว่าเป็นเจ้าของบ้านและที่ดิน ซึ่งจังหวัดสมุทรปราการเป็นเมืองปริมนทลและเป็นเมืองหลักอุตสาหกรรมขนาดใหญ่จึงทำให้ที่ดินและอสังหาริมทรัพย์ มีราคาสูงกว่าพื้นที่อื่นๆ (ค่ากลางของประเทศ 70.77)

- ตัวชี้วัด สัดส่วนเฉลี่ยการปล่อยก๊าซเรือนกระจก ตันก๊าซเรือนกระจกต่อคน จังหวัดสมุทรปราการ เป็นจังหวัดที่มีสัดส่วนเฉลี่ยการปล่อยก๊าซเรือนกระจก สูงถึง 3.04 ตันก๊าซเรือนกระจกต่อคน อยู่ในลำดับที่ 17 ของประเทศ (ค่ากลางของประเทศ 2.09 ตันก๊าซเรือนกระจกต่อคน)

2.5) การคมนาคมและการสื่อสาร

- ตัวชี้วัด ร้อยละของหมู่บ้านที่ถนนสายหลักใช้การได้ตลอดปี จังหวัดสมุทรปราการ อยู่ลำดับที่ 7 ของประเทศ โดยมีหมู่บ้านที่ถนนสายหลักใช้การได้ตลอดปี ร้อยละ 45.28 (ค่ากลางของประเทศ 57.59)



- ตัวชี้วัด จำนวนอุบัติเหตุบนท้องถนน (ต่อประชากรแสนคน) จังหวัดสมุทรปราการมีจำนวนอุบัติเหตุบนท้องถนนมากที่สุดอยู่ในลำดับที่ 11 ของประเทศ คือ 187.17 คน ต่อประชากร 100,000 คน ซึ่งอาจเป็นเพราะมีจำนวนรถประเภทต่าง ๆ จำนวนมากเพราะจังหวัดที่มีความเจริญมาก มีประชากรอาศัยอยู่จำนวนมากและพาหนะก็มีความจำเป็นในการเดินทางต่อการทำงานในชีวิตประจำวันประกอบกับมีถนนเส้นหลักและเส้นทางหลายสายเป็นองค์ประกอบที่ทำให้จำนวนอุบัติเหตุบนท้องถนนจึงมีมากในจังหวัดสมุทรปราการ

2.6) การมีส่วนร่วม

- ตัวชี้วัด ร้อยละของประชากรที่ใช้สิทธิลงประชามติร่างรัฐธรรมนูญ ปี 2559 จังหวัดสมุทรปราการเป็นจังหวัดที่มีประชากรที่ใช้สิทธิลงประชามติร่างรัฐธรรมนูญ ปี 2559 น้อยที่สุดในประเทศ มีประชากรที่ใช้สิทธิลงประชามติร่างรัฐธรรมนูญ ปี 2559 เพียงร้อยละ 52.02 ของประชากรทั้งหมดในจังหวัด (ค่ากลางของประเทศ 59.40)

- ตัวชี้วัด จำนวนองค์กรชุมชน (ต่อประชากรแสนคน) จังหวัดสมุทรปราการอยู่ในลำดับที่ 2 ของประเทศ ที่มีจำนวนองค์กรชุมชนน้อยที่สุด มีเพียง 16.96 แห่งต่อประชากรแสนคน เนื่องจากเป็นจังหวัดที่มีความเป็นเมืองในระดับสูงหรือเป็นแหล่งอุตสาหกรรม จึงทำให้การรวมกลุ่มกันในรูปแบบขององค์กรชุมชนค่อนข้างน้อย (ค่ากลางของประเทศ 124.86)

- ตัวชี้วัด ร้อยละของครัวเรือนที่เป็นสมาชิกกลุ่ม/องค์กรในท้องถิ่น จังหวัดสมุทรปราการเป็นจังหวัดที่ครัวเรือนที่เป็นสมาชิกกลุ่ม/องค์กรในท้องถิ่นน้อยที่สุดของประเทศ โดยมีครัวเรือนที่เป็นสมาชิกกลุ่ม/องค์กรในท้องถิ่นเพียง ร้อยละ 25.98 (ค่ากลางของประเทศ 73.65)

- ตัวชี้วัด ร้อยละของครัวเรือนที่มีส่วนร่วมทำกิจกรรมสาธารณะของหมู่บ้าน จังหวัดสมุทรปราการอยู่ลำดับที่ 16 โดยมีครัวเรือนที่มีส่วนร่วมทำกิจกรรมสาธารณะของหมู่บ้านน้อยที่สุด ร้อยละ 99.33 (ค่ากลางของประเทศ 99.54)

ตารางที่ 2.1-3 แสดงดัชนีความก้าวหน้าจังหวัดสมุทรปราการตามข้อมูลของตัวชี้วัด และลำดับที่ของตัวชี้วัดในระดับประเทศ

มิติ	รายการตัวชี้วัด	หน่วย	ข้อมูลตัวชี้วัด			ลำดับที่		
			2558	2560	2562p	2558	2560	2562
ด้านสุขภาพ	ทารกแรกเกิดที่มีน้ำหนักต่ำกว่าเกณฑ์	ร้อยละ	10.62	11.21	11.21	69	67	67
	ประชากรที่เจ็บป่วยที่เป็นผู้ป่วยใน	ร้อยละ	6.48	6.22	6.22	2	2	2
	ประชากรที่พิการ	ร้อยละ	1.69	1.77	1.84	10	8	8
	คะแนนสุขภาพจิต	ร้อยละ	64.82	64.82	64.82	76	76	76
ด้านการศึกษา	จำนวนปีการศึกษาเฉลี่ยของประชากรอายุ 15 ปีขึ้นไป	ปี	9.97	9.92	9.49	5	4	6
	อัตราการเข้าเรียนมัธยมศึกษาตอนปลายและอาชีวศึกษา	ร้อยละ	67.14	66.65	66.65	59	63	63
	ค่าเฉลี่ยเยาวชนปัญญา (IQ) ของเด็กนักเรียนไทยชั้นป. 1	คะแนน	100.41	101.09	101.09	21	17	17
	คะแนนเฉลี่ยการทดสอบ O-Net ระดับมัธยมศึกษาตอนปลาย	ร้อยละ	36.16	35.21	37.15	13	12	13
ด้านชีวิตการงาน	อัตราการว่างงาน	ร้อยละ	1.03	1.36	1.64	58	56	68
	อัตราการทำงานต่ำระดับ	ร้อยละ	0.00	0.11	0.08	1	21	17
	แรงงานที่มีประกันสังคม	ร้อยละ	65.61	66.00	72.02	5	6	6
	อัตราการประสบอันตรายหรือเจ็บป่วยเนื่องจากการทำงาน	ต่อลูกจ้าง 1,000 คน	20.41	16.97	16.97	77	77	77
ด้านรายได้	รายได้เฉลี่ยของครัวเรือนต่อเดือน	บาท	25,457	28,712	28,712	22	14	14
	สัดส่วนประชากรยากจน	ร้อยละ	0.37	0.04	0.33	2	2	2
	ครัวเรือนที่มีหนี้สินเพื่อการอุปโภคบริโภค	ร้อยละ	20.16	31.38	31.38	8	22	22
	ค่าสัมประสิทธิ์ความไม่เสมอภาคของรายได้	ร้อยละ	28.76	27.12	27.12	2	1	1



ตารางที่ 2.1-4 แสดงดัชนีความก้าวหน้าจังหวัดสมุทรปราการตามข้อมูลของตัวชี้วัด
และลำดับที่ของตัวชี้วัดในระดับประเทศ (ต่อ)

มิติ	รายการตัวชี้วัด	หน่วย	ข้อมูลตัวชี้วัด			ลำดับที่		
			2558	2560	2562p	2558	2560	2562
ด้านที่อยู่อาศัย และสภาพแวดล้อม	ครัวเรือนที่มีบ้านและที่ดินเป็นของตนเอง	ร้อยละ	32.97	37.08	39.99	76	74	75
	สัดส่วนเฉลี่ยการปล่อยก๊าซเรือนกระจก	ตันก๊าซเรือนกระจกต่อคน	2.98	3.04	3.04	60	61	61
	ประชากรที่ประสบอุทกภัย	ร้อยละ	0.00	0.00	0.00	1	1	1
	ประชากรที่ประสบภัยแล้ง	ร้อยละ	0.00	0.00	0.00	1	1	1
ด้านชีวิต	เด็กอายุ 15 - 17 ปี ที่ทำงาน	ร้อยละ	6.97	5.60	4.22	16	16	7
ครอบครัวและ ชุมชน	ครัวเรือนที่มีหัวหน้าครัวเรือนเดี่ยว	ร้อยละ	16.42	17.91	16.14	4	7	5
	ผู้สูงอายุที่อยู่ลำพังคนเดียว	ร้อยละ	2.61	3.30	2.79	5	2	4
	การแจ้งความคดี ชีวิตร่างกาย เพศ และคดีประทุษร้ายต่อทรัพย์สิน	รายต่อประชากรแสนคน	50.65	118.25	94.68	13	43	37
	ด้านกรรมาชนาคม และการสื่อสาร	หมู่บ้านที่ถนนสายหลักใช้การได้ตลอดปี	ร้อยละ	71.70	45.28	45.28	12	71
	จำนวนคดีอุบัติเหตุบนท้องถนน	รายต่อประชากรแสนคน	233.17	296.09	187.17	72	72	67
	ประชากรที่มีโทรศัพท์มือถือ	ร้อยละ	87.94	93.92	95.00	6	4	4
	ประชากรที่เข้าถึงอินเทอร์เน็ต	ร้อยละ	43.70	66.17	74.16	9	6	4
ด้านการมีส่วนร่วม	ประชากรที่ใช้สิทธิลงประชามติร่างรัฐธรรมนูญ ปี 2559	ร้อยละ	75.17	52.02	52.02	45	77	77
	จำนวนองค์กรชุมชน	แห่งต่อประชากรแสนคน	13.68	17.24	16.96	76	76	76
	ครัวเรือนที่เป็นสมาชิกกลุ่ม/องค์กรในท้องถิ่น	ร้อยละ	21.88	25.98	25.98	77	77	77
	ครัวเรือนที่มีส่วนร่วมทำกิจกรรมสาธารณะของหมู่บ้าน	ร้อยละ	97.32	98.51	99.33	67	68	62

แหล่งที่มา: สำนักงานสภาพัฒนาการเศรษฐกิจและสังคมแห่งชาติ

2.1.4 เครื่องมือการวิเคราะห์ทางการบริหาร

1) การวิเคราะห์สภาวะแวดล้อม (SWOT Analysis)

การวิเคราะห์สภาวะแวดล้อมและศักยภาพ หรือการวิเคราะห์สภาวะแวดล้อม เป็นเครื่องมือสำคัญในการประเมินสถานการณ์ เพื่อค้นหาจุดแข็งและจุดอ่อนจากสภาวะแวดล้อมภายใน รวมทั้งประเมินโอกาสและภัยคุกคามจากภายนอก สำหรับการวิเคราะห์สภาวะแวดล้อมและศักยภาพของจังหวัดสมุทรปราการ สามารถกำหนดจุดแข็ง จุดอ่อน โอกาส และภัยคุกคาม ได้ดังนี้

1.1) จุดแข็ง (Strengths)

(1) มีศักยภาพและโอกาสที่ดีทางเศรษฐกิจและธุรกิจ เนื่องจากมีโรงงานอุตสาหกรรมจำนวนมากที่สุดของประเทศ (6,823 แห่ง) นิคมอุตสาหกรรม 4 แห่ง และเป็นฐานการผลิตอุตสาหกรรมต่อเนื่อง เชื่อมโยง (Supply Chain) เช่น อุตสาหกรรมการผลิตชิ้นส่วนยานยนต์/อุตสาหกรรมเครื่องจักร/อุปกรณ์ อุตสาหกรรมผลิตภัณฑ์โลหะ/เคมีภัณฑ์/พลาสติก/ไฟฟ้า/อิเล็กทรอนิกส์ และอุตสาหกรรมแปรรูปอาหารที่สามารถรองรับผลิตผลทางการเกษตร

(2) มีการจดทะเบียนนิติบุคคลอันดับ 3 ของประเทศ (45,528 ราย) รองจากจังหวัดชลบุรี และนนทบุรี มูลค่าทุนจดทะเบียนรวมจำนวน 818,181.69 ล้านบาท

(3) มีโรงงานอุตสาหกรรมต้นแบบที่มีความรับผิดชอบต่อสภาวะแวดล้อมชุมชน ด้านความปลอดภัย สุขภาพประชาชน อาชีวอนามัย เป็นแหล่งเรียนรู้ในระดับประเทศและนานาชาติ

(4) มีมูลค่าผลิตภัณฑ์มวลรวมจังหวัด (GPP : Gross Provincial Product) ในปี พ.ศ. 2562 จำนวน 772,498 ล้านบาท สูงเป็นอันดับ 4 ของประเทศ รองจากกรุงเทพมหานคร ชลบุรี และระยอง โดยมีอัตราการขยายตัวจากปีที่ผ่านมา คิดเป็นร้อยละ -1.45 และมีผลิตภัณฑ์มวลรวมจังหวัด ต่อคน (GPP per capita) จำนวน 349,406 บาท สูงเป็นอันดับ 9 ของประเทศ ซึ่งเอื้อต่อการออม การเข้าถึงแหล่งเงินทุน

(5) มีเส้นทางการคมนาคมที่เชื่อมโยงภูมิภาคต่าง ๆ ของประเทศ อาทิ การขนส่งทางอากาศ ที่เป็น Hub of Southeast Asia การคมนาคมทางบก เช่น ถนนวงแหวนอุตสาหกรรม ถนนกาญจนาภิเษก และมีระบบขนส่งมวลชนที่ทันสมัย เช่น รถไฟฟ้า มีท่าเรือและคลังสินค้า สำหรับรองรับการขนส่งสินค้าภาคอุตสาหกรรมของจังหวัดไปสู่ท่าเรือน้ำลึกจำนวนมาก

(6) มีความพร้อมของโครงสร้างพื้นฐานด้านสาธารณูปโภค น้ำประปา ไฟฟ้า โทรศัพท์ อินเทอร์เน็ต และสาธารณูปการ

(7) องค์กรปกครองส่วนท้องถิ่นมีความเข้มแข็ง มีความพร้อมด้านบุคลากรและงบประมาณเอื้อต่อการพัฒนาพื้นที่ รองรับการลงทุนและการขยายตัวของเมืองรวมทั้งการพัฒนาคุณภาพชีวิตประชาชน

(8) มีอัตลักษณ์ทางวัฒนธรรมและประเพณีท้องถิ่น เช่น งานสงกรานต์พระประแดง ของชาวไทยรามัญ ประเพณีรับบัว และมีสถานที่ท่องเที่ยวที่หลากหลาย ได้แก่ แหล่งท่องเที่ยวเชิงประวัติศาสตร์ แหล่งท่องเที่ยวเชิงนิเวศ แหล่งท่องเที่ยวเชิงสันตนาการ ที่นักท่องเที่ยวสามารถท่องเที่ยวได้ตลอดทั้งปี เช่น วัดบางพลีใหญ่ใน สถานตากอากาศบางปู ป้อมพระจุลจอมเกล้า องค์พระสมุทรเจดีย์ เมืองโบราณ พิพิธภัณฑ์ช้างเอราวัณ ฟาร์มจระเข้และสวนสัตว์สมุทรปราการ ตลาดน้ำบางน้ำผึ้ง ตลาดคลองสวน 100 ปี ตลาดโบราณบางพลี การท่องเที่ยวทางน้ำคลองสำโรง และพื้นที่คู้บางกะเจ้าหรือกระเพาะหมู ซึ่งนิตยสารไทม์เอเชีย (Time Asia) ได้ยกย่องให้เป็นแหล่งโอโซนที่ดีที่สุดในเอเชีย รวมทั้งมีแหล่งท่องเที่ยวใหม่ที่มีศักยภาพพร้อมที่จะพัฒนา

(9) เป็นเมืองปริมณฑลที่รองรับการขยายตัวด้านที่อยู่อาศัย ด้านการขนส่งมวลชน และการค้า การลงทุน ส่งผลต่อการขยายตัวทางเศรษฐกิจเพิ่มมากขึ้น

1.2) จุดอ่อน (Weaknesses)

(1) มีประชากรแฝง ประมาณ 760,000 คน และแรงงานข้ามชาติ ประมาณ 200,000 คน ส่งผลกระทบต่อการบริหารจัดการด้านสาธารณูปโภค สาธารณูปการ การสาธารณสุข การศึกษา ความมั่นคง และด้านสิ่งแวดล้อม

(2) จังหวัดสมุทรปราการเข้าสู่สังคมผู้สูงอายุ หรือ Aging Society

(3) การพัฒนาที่ไม่สอดคล้องกับผังเมืองส่งผลให้เกิดปัญหาต่างๆ ภายในเมือง เช่น ความเสื่อมโทรมของทรัพยากรธรรมชาติและสิ่งแวดล้อม การขยายตัวชุมชนเมืองและสถานะการเปลี่ยนแปลงการใช้ประโยชน์ที่ดิน ปัญหาน้ำท่วม ปัญหาการสูญเสียพื้นที่ชายฝั่งทะเล ปัญหามลพิษทางน้ำ ปัญหาขยะมูลฝอย มลพิษทางเสียง และมลพิษทางอากาศ ประชาชนและผู้ประกอบการขาดความตระหนักและมีส่วนร่วมในการอนุรักษ์ทรัพยากรธรรมชาติและสิ่งแวดล้อม ขาดการบูรณาการและการขับเคลื่อนแผนบริหารจัดการด้านทรัพยากรธรรมชาติและสิ่งแวดล้อม แผนลดและขจัดมลพิษที่ต่อเนื่องและเป็นรูปธรรม เช่น การจัดการขยะ การจัดการน้ำเสีย ฯลฯ

(4) การขาดแคลนแรงงานวิชาชีพเฉพาะด้านที่มีทักษะ (Skilled Labor) อาทิ ช่างฝีมือ แรงงานที่มีทักษะการใช้ภาษาสากลและภาษาอาเซียน รวมทั้งปัญหาขาดแคลนแรงงานไร้ฝีมือ

(5) ปัญหาความแตกต่างระหว่างการพัฒนาพื้นที่ของภาคอุตสาหกรรม และเกษตรกรรม ส่งผลให้ประชากรมีช่องว่างทางเศรษฐกิจ และสังคมมากขึ้น



(6) การพัฒนาภาคอุตสาหกรรมในพื้นที่ โดยเฉพาะธุรกิจขนาดกลาง ขนาดย่อม ขาดการสนับสนุนการวิจัยและพัฒนา (R&D) และขาดการสร้างนวัตกรรมทางธุรกิจ รวมทั้งการถ่ายทอดเทคโนโลยี (Technology Transfer)

(7) การขยายตัวของภาคอุตสาหกรรม ชุมชนเมืองและความเจริญด้านโครงสร้างพื้นฐาน ประกอบกับที่ดินมีราคาสูง เกษตรกรที่เคยเป็นเจ้าของที่ดินทยอยขายที่ดินให้นายทุน มีการทำการเกษตรส่วนใหญ่ในพื้นที่เช่า ทำให้ภาคการเกษตรลดลงอย่างต่อเนื่อง

1.3) โอกาส (Opportunities)

(1) ผังนโยบายการพัฒนาพื้นที่ประเทศไทย ปี พ.ศ. 2600 กำหนดให้จังหวัดสมุทรปราการ เป็นศูนย์กลาง ด้านคมนาคมทางอากาศของเอเชียและระบบโลจิสติกส์ของอาเซียน

(2) ยุทธศาสตร์การพัฒนาภาค เมือง และพื้นที่เศรษฐกิจ ภายใต้แผนพัฒนาเศรษฐกิจ และสังคมแห่งชาติฉบับที่ 13 กำหนดให้ภาคกลางเป็นศูนย์กลางอุตสาหกรรมสีเขียวชั้นนำ ศูนย์กลางการผลิตอาหาร และสินค้าเกษตรปลอดภัยได้มาตรฐานโลก ศูนย์รวมการท่องเที่ยวของเอเชีย และจังหวัดสมุทรปราการ ถูกจัดให้อยู่ในแผนพัฒนาเมืองปริมณฑลเพื่อเป็นศูนย์กลางการบริการและการพาณิชย์ ศูนย์กลางการขนส่ง และโลจิสติกส์ ศูนย์บริการด้านสุขภาพ การศึกษา และเมืองที่อยู่อาศัย

(3) เป็นพื้นที่รองรับการขยายตัวของกรุงเทพมหานครและภาคตะวันออกส่งผลกระทบต่อ การเจริญเติบโตของจังหวัดด้านการพัฒนาเมือง เช่น การขยายรถไฟฟ้าจำนวนอย่างน้อย 3 สายทาง โดยสายสีม่วง จากกรุงเทพฯสู่จังหวัดสมุทรปราการทั้งฝั่งอำเภอพระประแดง บนถนนสุขสวัสดิ์ และสายสีเหลือง จากลาดพร้าว ผ่านถนนศรีนครินทร์ ถนนเทพารักษ์มาสำโรง ปัจจุบันเปิดใช้งานแล้ว 1 สายทาง ได้แก่ สายสีเขียว ฝั่งอำเภอ เมืองสมุทรปราการบนถนนสุขุมวิท รวมทั้งการพัฒนาเส้นทางคมนาคมส่งผลให้การเดินทางสะดวกขึ้น ซึ่งได้เปรียบในการพัฒนาด้านเศรษฐกิจ การค้า การลงทุน การขนส่งสินค้าและบริการ

(4) เป็นที่ตั้งท่าอากาศยานนานาชาติสุวรรณภูมิซึ่งเป็นศูนย์กลางการคมนาคมทางอากาศ ของประเทศและของภูมิภาคเอเชียตะวันออกเฉียงใต้ ส่งผลให้เกิดการลงทุนในธุรกิจต่อเนื่องหลากหลายสาขา ทั้งภาคการผลิต การค้า การบริการ การศึกษา การท่องเที่ยว และที่อยู่อาศัย โดยเฉพาะอย่างยิ่งมีการพัฒนา กิจกรรมด้านโลจิสติกส์ให้เป็นฮับของภูมิภาคเอเชียตะวันออกเฉียงใต้

(5) การท่องเที่ยวเป็นอุตสาหกรรมบริการที่เป็นกลไกสำคัญในการกระตุ้นเศรษฐกิจ ที่สามารถสร้างห่วงโซ่อุปทานในระบบเศรษฐกิจ เช่น การท่องเที่ยวเชิงนิเวศ เชิงศิลปวัฒนธรรม เชิงประวัติศาสตร์ เชิงสุขภาพ อาทิเช่น กิจกรรมปั่นจักรยานพื้นที่คู้บางกระเจ้า และพื้นที่ท่องเที่ยวอื่นๆ ในจังหวัดสมุทรปราการ

(6) จังหวัดสมุทรปราการมีประชากรแฝงและแรงงานข้ามชาติที่มีศักยภาพ ส่งผลในการเพิ่ม ผลิตภาพภาคการผลิต การค้าและบริการ ทำให้มีการขับเคลื่อนเศรษฐกิจของจังหวัด

1.4) ภัยคุกคาม (Threats)

(1) ด้านเศรษฐกิจ

(1.1) การชะลอตัวของเศรษฐกิจโลก จากสงครามการค้าและโรคระบาด ส่งผลกระทบต่อภาคอุตสาหกรรมการผลิตสินค้าเพื่อการส่งออก รวมทั้งเศรษฐกิจภาคการค้า การท่องเที่ยวและบริการที่พึ่งพาเศรษฐกิจโลก

(1.2) นโยบายการค้าเสรีและการรวมกลุ่มเศรษฐกิจในภูมิภาค ทำให้ภาคอุตสาหกรรมการผลิตต้องปรับตัวในสภาวะการณ์ที่มีการแข่งขันสูงเพื่อคงไว้ซึ่งความได้เปรียบเชิงเปรียบเทียบ

(1.3) ค่าจ้างแรงงานในประเทศสูง เมื่อเทียบกับค่าจ้างแรงงานของประเทศเพื่อนบ้านในกลุ่มอาเซียน รวมทั้งนโยบายด้านเศรษฐกิจของประเทศมหาอำนาจ ทำให้ผู้ประกอบการย้ายฐานการผลิต

(2) ปัญหาภัยคุกคามด้านความมั่นคง อาทิเช่น

(2.1) เป็นแหล่งพักยาเสพติดและมีการแพร่ระบาดในพื้นที่ เนื่องจากเป็นชุมชนเมืองที่มีเขตติดต่อกองทัพฯ และเป็นทางผ่านเชื่อมโยงไปยังภูมิภาคต่าง ๆ ได้ง่าย

(2.2) แรงงานต่างด้าวที่เข้ามาทำงานและอยู่อาศัย ยังไม่ได้รับการจัดระเบียบเพื่อการควบคุมอย่างมีประสิทธิภาพ

(2.3) ภัยคุกคามรูปแบบใหม่ เช่น ปัญหาการทำประมงผิดกฎหมาย การก่อการร้ายข้ามชาติ สินค้าละเมิดลิขสิทธิ์ อาชญากรรมทางคอมพิวเตอร์

(2.4) การทำลายทรัพยากรธรรมชาติและสิ่งแวดล้อม เช่น การบุกรุกป่าชายเลนและที่สาธารณะ ปัญหาการกัดเซาะชายฝั่ง การเปลี่ยนแปลงสภาพภูมิอากาศ ฝุ่นละอองขนาดเล็ก PM 2.5 ปัญหามลภาวะจากโรงงานอุตสาหกรรมและแหล่งชุมชนที่มีการขยายตัวอย่างรวดเร็ว

(3) ด้านสังคม

(3.1) ภัยคุกคามด้านสุขภาพ จากการระบาดของโรคติดเชื้อไวรัสโคโรนา 2019 (COVID-19) และโรคอุบัติซ้ำ

(3.2) ปัญหาด้านการจราจรติดขัด จากการขยายตัวของชุมชนเมือง

2) การกำหนดยุทธศาสตร์โดยใช้เทคนิค TOWS Matrix

หลังจากที่มีการประเมินสภาพแวดล้อมโดยการวิเคราะห์ SWOT Analysis เพื่อให้เห็นจุดแข็ง (Strength) จุดอ่อน (Weakness) โอกาส (Opportunity) และภัยคุกคาม (Threat) ของจังหวัดสมุทรปราการแล้ว ข้อมูลทั้งหมดที่ได้จากการวิเคราะห์ก็จะถูกนำมาวิเคราะห์ในรูปแบบความสัมพันธ์เชิงเมตริกซ์โดยใช้เทคนิค TOWS Matrix เพื่อกำหนดทางเลือกประเด็นยุทธศาสตร์และนำไปสู่การกำหนดยุทธศาสตร์ต่อไป



ตารางที่ 2.1-5 การกำหนดยุทธศาสตร์โดยใช้เทคนิค (TOWS Matrix)

ปัจจัย ภายใน	S	W
	ปัจจัย ภายนอก	O
	ทางเลือกเชิงรุก (SO Strategy)	ทางเลือกเชิงแก้ปัญหา (WO Strategy)
	ทางเลือกเชิงป้องกัน (ST Strategy)	ทางเลือกเชิงรับ (WT Strategy)

เทคนิค TOWS Matrix สามารถนำมาใช้ในการวิเคราะห์ความสัมพันธ์เชิงไขว้ระหว่างปัจจัยภายในประกอบด้วย จุดแข็ง (S) และจุดอ่อน (W) กับปัจจัยภายนอก ประกอบด้วย โอกาส (O) และภัยคุกคาม (T) ซึ่งจะได้ความสัมพันธ์ทั้งสิ้น 4 คู่

ซึ่งผลของการวิเคราะห์ความสัมพันธ์ในข้อมูลแต่ละคู่ดังกล่าว นำไปสู่ทางเลือกประเด็นการพัฒนา 4 กลุ่ม และสามารถอธิบายได้ดังนี้

ตารางที่ 2.1-6 ทางเลือกประเด็นการพัฒนาทั้ง 4 กลุ่ม

ลำดับ	ทางเลือกประเด็นยุทธศาสตร์	คำอธิบาย
1	เชิงรุก (SO Strategy)	จังหวัดมีจุดแข็ง และสภาพแวดล้อมที่เป็นโอกาสเชิงบวก ดังนั้นสามารถใช้จุดแข็งที่มีอยู่ประสานกับโอกาสให้เป็นประโยชน์อย่างสูงต่อจังหวัดได้
2	เชิงป้องกัน (ST Strategy)	จังหวัดมีจุดแข็ง ขณะเดียวกันก็เจอกับสภาพแวดล้อมที่เป็นภัยคุกคามจากภายนอกที่จังหวัดควบคุมไม่ได้ แต่สามารถใช้จุดแข็งที่มีอยู่ในการป้องกันภัยคุกคามที่มาจากภายนอกได้
3	เชิงแก้ปัญหา (WO Strategy)	จังหวัดมีโอกาสที่จะนำแนวคิดหรือวิธีการใหม่ๆ มาใช้แก้ไขหรือแก้ปัญหาจุดอ่อนที่จังหวัดมีอยู่
4	เชิงรับ (WT Strategy)	จังหวัดเผชิญกับทั้งจุดอ่อนและภัยคุกคามภายนอกที่จังหวัดไม่สามารถควบคุมได้

2.1) ทางเลือกเชิงรุก (SO Strategy)

ได้มาจากการนำผลการประเมินสภาพแวดล้อมภายในที่เป็นจุดแข็งและสภาพแวดล้อมภายนอกที่เป็นโอกาสมาพิจารณาพร้อมกัน สามารถกำหนดทางเลือกได้ 5 ทางเลือกการพัฒนาเชิงรุก คือ SO1 การพัฒนาภาคอุตสาหกรรมเพื่อการส่งออกสู่ตลาดโลก โดยพัฒนานวัตกรรม และให้ความสำคัญกับการส่งเสริมอุตสาหกรรมสะอาดเป็นมิตรกับสิ่งแวดล้อมให้มากขึ้น รวมทั้งเน้นการเชื่อมโยงการคมนาคมขนส่งและระบบโลจิสติกส์ SO2 สนับสนุนการขยายตลาดการค้าและการลงทุนภาคอุตสาหกรรมการผลิต การค้าและบริการ การพาณิชย์กรรม การท่องเที่ยว และการจัดการระบบโลจิสติกส์เพื่อส่งเสริมห่วงโซ่อุปทานให้

มีความเข้มแข็งและมีความได้เปรียบเชิงเปรียบเทียบในภูมิภาคเอเชียตะวันออกเฉียงใต้ SO3 ส่งเสริมและพัฒนาศักยภาพการจัดการด้านโลจิสติกส์ ระบบสาธารณูปโภคและโครงข่ายคมนาคมเพื่อรองรับการเป็นศูนย์กลางคมนาคมทางอากาศของเอเชียและระบบโลจิสติกส์ของอาเซียน SO4 พัฒนาเครือข่ายธุรกิจเพื่อให้เกิดนวัตกรรมในกระบวนการผลิต การค้าและการบริการ ส่งเสริมห่วงโซ่คุณค่าในระบบเศรษฐกิจ ให้มีความเข้มแข็งรองรับการค้าระดับสากล และ SO5 ส่งเสริมและพัฒนาการท่องเที่ยวเชิงนิเวศ ศาสนา ศิลปวัฒนธรรม ประวัติศาสตร์ วิถีชีวิตชุมชน และสุขภาพ ในแหล่งท่องเที่ยวของจังหวัดสมุทรปราการ และประชาสัมพันธ์ให้เป็นที่รู้จักมากขึ้น ในบรรดานักท่องเที่ยวทั้งชาวไทยและชาวต่างประเทศ

2.2) ทางเลือกเชิงป้องกัน (ST Strategy)

ได้มาจากการนำผลการประเมินสภาพแวดล้อมภายในที่เป็นจุดแข็งและสภาพแวดล้อมภายนอกที่เป็นภัยคุกคามมาพิจารณาร่วมกัน แต่จังหวัดสามารถใช้จุดแข็งที่มีอยู่ในการป้องกันภัยคุกคามที่มาจากภายนอกได้ สามารถกำหนดทางเลือกได้ 5 ทางเลือกการพัฒนาเชิงป้องกัน คือ ST1 ส่งเสริมให้นักลงทุนจากต่างประเทศเข้ามาลงทุนใน Cluster อุตสาหกรรมเป้าหมาย เพื่อเพิ่มมูลค่าของห่วงโซ่เศรษฐกิจในพื้นที่ (Value Chain) ขยายการสร้างโอกาส สร้างรายได้ให้กับอุตสาหกรรมที่เกี่ยวข้อง (Supply Chain) และแรงงานในพื้นที่ ST2 สร้างเสริมคุณค่าและมูลค่าศิลปวัฒนธรรม ประเพณีท้องถิ่น ประวัติศาสตร์ และวิถีชุมชนที่เป็นอัตลักษณ์ของแหล่งท่องเที่ยว โดยสร้างความหลากหลายในกิจกรรมการท่องเที่ยว และนันทนาการ รวมทั้งพัฒนาสินค้าและบริการด้านการท่องเที่ยวให้ได้มาตรฐานเป็นที่รู้จักอย่างแพร่หลาย ST3 ส่งเสริมให้มีการบังคับใช้กฎหมายว่าด้วยการผังเมือง การควบคุมอาคารและกฎหมายอื่นที่เกี่ยวข้องอย่างเป็นรูปธรรมเป็นแนวทางในการพัฒนาเมือง เพื่อควบคุมการใช้และพัฒนาที่ดินได้อย่างสอดคล้องกับศักยภาพของพื้นที่อย่างมีประสิทธิภาพ เป็นระเบียบ สวยงาม สะดวกสบาย ปลอดภัย และป้องกันภัยพิบัติ ทรัพยากรธรรมชาติและสิ่งแวดล้อม เพื่อรองรับการขยายตัวของเมืองในอนาคตอย่างยั่งยืน ST4 ส่งเสริมผู้ประกอบการและนักลงทุนให้มีธรรมาภิบาลทางธุรกิจและสิ่งแวดล้อม โดยการนำเอาขยะโรงงานอุตสาหกรรมและเศษวัสดุที่บดใช้แล้ว มาสร้างผลิตภัณฑ์ใหม่เพื่อเพิ่มมูลค่าด้วยนวัตกรรม 3R และการสร้างการมีส่วนร่วมธรรมาภิบาลโรงงานของชุมชน และ ST5 ส่งเสริมการตลาดและการประชาสัมพันธ์ด้านการท่องเที่ยวในกลุ่มนักท่องเที่ยวชาวต่างประเทศ โดยเฉพาะกลุ่มนักท่องเที่ยวจากประเทศในอาเซียนโดยร่วมมือกับภาคเอกชน เพื่อให้จังหวัดสมุทรปราการเป็นเป้าหมายการท่องเที่ยวที่น่าสนใจและคุ้มค่า

2.3) ทางเลือกเชิงแก้ปัญหา (WO Strategy)

ได้มาจากการนำผลการประเมินสภาพแวดล้อมภายในที่เป็นจุดอ่อนและสภาพแวดล้อมภายนอกที่เป็นโอกาสมาพิจารณาร่วมกัน เพื่อให้จังหวัดมีโอกาสที่จะนำแนวคิดหรือวิธีการใหม่ ๆ มาใช้ในการแก้ไขปัญหาหรือปิดจุดอ่อนที่มีอยู่ สามารถกำหนดทางเลือกได้ 8 ทางเลือกการพัฒนาเชิงแก้ปัญหา คือ WO1 เน้นการมีส่วนร่วมของประชาชนโดยสร้างเสริมค่านิยมรักถิ่นเพื่อร่วมกันดำรงรักษาอัตลักษณ์และการรักษาความสงบเรียบร้อย ความมั่นคง ปลอดภัยในชีวิตและทรัพย์สินของประชาชน WO2 ลดเหตุปัจจัยคุกคามต่อชีวิตและทรัพย์สินของประชาชนโดยมุ่งเน้นการพัฒนาประสิทธิภาพการบริการประชาชนทั้งด้านสุขภาพกาย สุขภาพจิต และกิจกรรมทางศาสนาทั้งในเชิงคุณภาพและเชิงปริมาณ WO3 เน้นการพัฒนาทักษะฝีมือแรงงานทุกระดับและวิชาชีพเฉพาะด้าน รวมทั้งด้านภาษาสากล และภาษาเพื่อนบ้านให้มีขีดความสามารถในระดับ



สากลเพื่อสร้างโอกาสในการแข่งขัน **WO4** ส่งเสริมกระบวนการจัดการทรัพยากรธรรมชาติให้มีความคุ้มค่า และส่งเสริมกระบวนการมีส่วนร่วมของภาคีทุกภาคส่วนในการอนุรักษ์ ฟื้นฟู ทรัพยากรธรรมชาติ และสิ่งแวดล้อม รวมทั้งสนับสนุนการจัดทำแผนเชิงบูรณาการด้านการบริหารจัดการทรัพยากรธรรมชาติและสิ่งแวดล้อม แผนลดและขจัดมลพิษ โดยดำเนินการอย่างต่อเนื่อง ให้เกิดผลเป็นรูปธรรม **WO5** พัฒนาบุคลากรภาครัฐ ให้มีความรอบรู้ด้านอัตลักษณ์อาเซียน (ภาษา ศาสนา วัฒนธรรม สังคม และชุมชน) รวมทั้งภาษาสากล และเทคโนโลยีสารสนเทศ) **WO6** สร้างเสริมคุณภาพชีวิตของประชาชนให้มีความมั่นคงปลอดภัยในทุกๆ มิติตามหลักปรัชญาของเศรษฐกิจพอเพียง เพื่อให้หลุดพ้นจากความยากจนอย่างยั่งยืน โดยมุ่งเน้นพัฒนา หมู่บ้านชุมชน และองค์กรภาคประชาชน ให้มีความเข้มแข็ง ปลอดภัย มีความสุข **WO7** ส่งเสริม และสนับสนุนการขับเคลื่อนตามแผนผู้สูงอายุจังหวัดสมุทรปราการให้เกิดผลสำเร็จอย่างจริงจัง และ **WO8** ส่งเสริมการสร้างมูลค่าเพิ่มของสินค้าเกษตร โดยการผลิตและแปรรูปสินค้าเกษตรปลอดภัยได้มาตรฐาน เป็นมิตรกับสิ่งแวดล้อม

2.4) ทางเลือกเชิงรับ (WT Strategy)

ได้มาจากการนำผลการประเมินสภาพแวดล้อมภายในที่เป็นจุดอ่อนและสภาพแวดล้อม ภายนอกที่เป็นภัยคุกคามมาพิจารณาร่วมกัน สามารถกำหนดทางเลือกได้ 3 ทางเลือกการพัฒนาเชิงรับ คือ **WT1** สร้างเสริมกระบวนการมีส่วนร่วมทางการเมือง เศรษฐกิจ สังคม และความมั่นคงด้านต่าง ๆ อาทิ ภัยคุกคามรูปแบบใหม่ ปัญหาการทำประมงผิดกฎหมาย การก่อการร้ายข้ามชาติ สินค้าละเมิดลิขสิทธิ์ อาชญากรรมทางคอมพิวเตอร์ รวมทั้งการป้องกันอาชญากรรม ปัญหายาเสพติด ปัญหาสิ่งแวดล้อม โดยเสริมสร้างเครือข่ายองค์กรชุมชนให้มีความเข้มแข็ง **WT2** พัฒนาระบบการบริการประชาชนและการบริหารจัดการที่ดีของหน่วยงานภาครัฐและภาคเอกชน และ **WT3** พัฒนาบุคลากรภาครัฐภาคเอกชน และภาคประชาชนให้มีความรอบรู้เกี่ยวกับประเทศเพื่อนบ้านและทักษะฝีมือแรงงาน รวมทั้งทักษะด้าน ภาษาสากล ภาษาเพื่อนบ้านรองรับประชาคมอาเซียน ASEAN Community

จากทางเลือกที่วิเคราะห์มาทั้งหมด 21 ทางเลือกการพัฒนา สามารถนำมาจัดกลุ่มรวมเป็น ประเด็นการพัฒนาหลักของจังหวัดสมุทรปราการ ประจำปีงบประมาณ พ.ศ. 2566 – 2570 ได้ทั้งสิ้น **5 ประเด็นการพัฒนา** ซึ่งในแต่ละประเด็นการพัฒนาอาจประกอบด้วยทั้งทางเลือกเชิงรุก ทางเลือกเชิงป้องกัน ทางเลือกเชิงแก้ปัญหา และทางเลือกเชิงรับ โดยมีรายละเอียดดังนี้

(1) ประเด็นยุทธศาสตร์การพัฒนาที่ 1 ส่งเสริมอุตสาหกรรมและเกษตรกรรมให้มีศักยภาพเพื่อการแข่งขัน ในระดับสากล และพัฒนาเมืองควบคู่กับการฟื้นฟู อนุรักษ์ทรัพยากรธรรมชาติและสิ่งแวดล้อมอย่างสมดุล (SO1,SO2,ST1,ST4,WO4,WO8)

(2) ประเด็นการพัฒนาที่ 2 พัฒนาคุณภาพชีวิตประชาชน โดยการจัดการด้านการศึกษา สาธารณสุข ศาสนาศิลปวัฒนธรรม สาธารณูปโภค และสาธารณูปการอย่างเพียงพอ และทั่วถึง (SO3,WO2,WO3,WO7,WT1,)

(3) ประเด็นการพัฒนาที่ 3 ส่งเสริมระบบ Logistics เชื่อมโยงกับภูมิภาคอื่น และเขตเศรษฐกิจ อาเซียน โดยพัฒนาการบริหารจัดการ และปรับปรุงโครงข่ายการคมนาคมขนส่งให้สมบูรณ์ยิ่งขึ้น เพื่อลดต้นทุน และเพิ่มขีดความสามารถในการแข่งขัน (SO1,SO2,SO3)



(4) **ประเด็นการพัฒนาที่** ส่งเสริมกิจกรรมการท่องเที่ยวเชิงนิเวศ ประวัติศาสตร์ ศิลปวัฒนธรรม กีฬาและนันทนาการ โดยการพัฒนาแหล่งท่องเที่ยว ผู้ประกอบการ สินค้าและบริการ รวมทั้งส่งเสริมเทคโนโลยี ดิจิทัลเพื่อการท่องเที่ยว (SO2,SO5,ST2)

(5) **ประเด็นการพัฒนาที่ 5** เสริมสร้างความปลอดภัยในชีวิต และทรัพย์สินของประชาชน โดย การพัฒนาระบบป้องกันและแก้ไขปัญหาภัยคุกคามด้านความมั่นคง รวมทั้งโรคอุบัติใหม่ (WO1,WO2,WO6,WT1)



ทางเลือกการพัฒนา SO Strategy

- SO1 การพัฒนาภาคอุตสาหกรรมเพื่อการส่งออกสู่ตลาดโลก โดยพัฒนานวัตกรรม และให้ความสำคัญกับการส่งเสริมอุตสาหกรรมสะอาดเป็นมิตรกับสิ่งแวดล้อมให้มากขึ้น รวมทั้งเน้นการเชื่อมโยงการคมนาคมขนส่งและระบบโลจิสติกส์
- SO2 สนับสนุนการขยายตลาดการค้าและการลงทุนภาคอุตสาหกรรมการผลิต การค้าและบริการ การพาณิชย์ การท่องเที่ยว และการจัดการระบบโลจิสติกส์เพื่อส่งเสริมห่วงโซ่อุปทานให้มีความเข้มแข็งและมีความได้เปรียบเชิงเปรียบเทียบในภูมิภาคเอเชียตะวันออกเฉียงใต้
- SO3 ส่งเสริมและพัฒนาศักยภาพการจัดการด้านโลจิสติกส์ ระบบสาธารณูปโภคและโครงสร้างคมนาคมเพื่อรองรับการเป็นศูนย์กลางคมนาคมทางอากาศของเอเชียและระบบโลจิสติกส์ของอาเซียน
- SO4 พัฒนาเครือข่ายธุรกิจเพื่อให้เกิดนวัตกรรมในกระบวนการผลิต การค้าและบริการ ส่งเสริมห่วงโซ่คุณค่าในระบบเศรษฐกิจ ให้มีความเข้มแข็งรองรับการค้าระดับสากล
- SO5 ส่งเสริมและพัฒนาการท่องเที่ยวเชิงนิเวศ ศาสนา ศิลปวัฒนธรรม วิถีชีวิตชุมชน และสุขภาพในแหล่งท่องเที่ยวของจังหวัดสมุทรปราการ และประชาสัมพันธ์ ให้เป็นที่รู้จักมากขึ้น ในบรรดานักท่องเที่ยวทั้งชาวไทยและชาวต่างประเทศ

ทางเลือกการพัฒนา ST Strategy

- ST1 ส่งเสริมให้นักลงทุนจากต่างประเทศเข้ามาลงทุนใน Cluster อุตสาหกรรมเป้าหมาย เพื่อเพิ่มมูลค่าของห่วงโซ่เศรษฐกิจในพื้นที่ (Value Chain) ขยายการสร้างโอกาส สร้างรายได้ให้กับอุตสาหกรรมที่เกี่ยวข้อง (Supply Chain) และแรงงานในพื้นที่
- ST2 สร้างเสริมคุณค่าและมูลค่าศิลปวัฒนธรรม ประเพณีท้องถิ่น ประวัติศาสตร์และวิถีชุมชนที่เป็นอัตลักษณ์ของแหล่งท่องเที่ยว โดยสร้างความหลากหลายในกิจกรรมการท่องเที่ยวและนันทนาการ รวมทั้งพัฒนาสินค้าและบริการด้านการท่องเที่ยวให้ได้มาตรฐานเป็นที่รู้จักอย่างแพร่หลาย
- ST3 ส่งเสริมให้มีการบังคับใช้กฎหมายว่าด้วยการผังเมือง การควบคุมอาคารและกฎหมายอื่นที่เกี่ยวข้องอย่างเป็นรูปธรรมเป็นแนวทางในการพัฒนาเมือง เพื่อควบคุมการใช้และพัฒนาที่ดินได้อย่างสอดคล้องกับศักยภาพของพื้นที่อย่างมีประสิทธิภาพ เป็นระเบียบ สวยงาม สะดวกสบายปลอดภัย และป้องกันภัยพิบัติ ทรัพยากรธรรมชาติและสิ่งแวดล้อม เพื่อรองรับการขยายตัวของเมืองในอนาคตอย่างยั่งยืน
- ST4 ส่งเสริมผู้ประกอบการและนักลงทุนให้มีธรรมาภิบาลทางธุรกิจและสิ่งแวดล้อม โดยการนำเอาขยะโรงงานอุตสาหกรรมและเศษวัสดุที่ไม่ใช้แล้ว มาสร้างผลิตภัณฑ์ใหม่เพื่อเพิ่มมูลค่าด้วยนวัตกรรม 3 R และการสร้างการมีส่วนร่วมธรรมาภิบาลโรงงานของชุมชน
- ST5 ส่งเสริมการตลาดและการประชาสัมพันธ์ด้านการท่องเที่ยวในกลุ่มนักท่องเที่ยวชาวต่างประเทศ โดยเฉพาะกลุ่มนักท่องเที่ยวจากประเทศในอาเซียนโดยร่วมมือกับภาคเอกชน เพื่อให้จังหวัดสมุทรปราการเป็นเป้าหมายการท่องเที่ยวที่น่าสนใจและคุ้มค่า

ทางเลือกการพัฒนา WO Strategy

- WO1 เน้นการมีส่วนร่วมของประชาชนโดยสร้างเสริมค่านิยมรักถิ่นเพื่อร่วมกันดำรงรักษาอัตลักษณ์และการรักษาความสงบเรียบร้อย ความมั่นคง ปลอดภัยในชีวิตและทรัพย์สินของประชาชน
- WO2 ลดเหตุปัจจัยคุกคามต่อชีวิตและทรัพย์สินของประชาชนโดยมุ่งเน้นการพัฒนาประสิทธิภาพการบริการประชาชนทั้งด้านสุขภาพกาย สุขภาพจิต และกิจกรรมทางศาสนาทั้งในเชิงคุณภาพและเชิงปริมาณ
- WO3 เน้นการพัฒนาทักษะฝีมือแรงงานทุกระดับและวิชาชีพเฉพาะด้าน รวมทั้งด้านภาษาสากล และภาษาเพื่อนบ้านให้มีความสามารถในระดับสากลเพื่อสร้างโอกาสในการแข่งขัน
- WO4 ส่งเสริมกระบวนการจัดการทรัพยากรธรรมชาติให้มีความคุ้มค่า และส่งเสริมกระบวนการมีส่วนร่วมของภาคีทุกภาคส่วนในการอนุรักษ์ พื้นที่ ทรัพยากรธรรมชาติและสิ่งแวดล้อม รวมทั้งสนับสนุนการจัดทำแผนเชิงบูรณาการด้านการบริหารจัดการทรัพยากรธรรมชาติและสิ่งแวดล้อม แผนลดและขจัดมลพิษ โดยดำเนินการอย่างต่อเนื่อง ให้เกิดผลเป็นรูปธรรม
- WO5 พัฒนาบุคลากรภาครัฐ ให้มีความรอบรู้ด้านอัตลักษณ์อาเซียน (ภาษา ศาสนา วัฒนธรรม สังคม และชุมชน) รวมทั้งภาษาสากลและเทคโนโลยีสารสนเทศ
- WO6 สร้างเสริมคุณภาพชีวิตของประชาชนให้มีความมั่นคงปลอดภัยในทุก มิติตามหลักปรัชญาของเศรษฐกิจพอเพียง เพื่อให้หลุดพ้นจากความยากจนอย่างยั่งยืน โดยมุ่งเน้นพัฒนาหมู่บ้านชุมชนและองค์กรภาคประชาชน ให้มีความเข้มแข็ง ปลอดภัย มีความสุข
- WO7 ส่งเสริมและสนับสนุนการขับเคลื่อนตามแผนผู้สูงอายุจังหวัดสมุทรปราการให้เกิดผลสำเร็จอย่างจริงจัง
- WO8 ส่งเสริมการสร้างมูลค่าเพิ่มของสินค้าเกษตร โดยการผลิตและแปรรูปสินค้าเกษตรปลอดภัยได้

ประเด็นการพัฒนา

1. ส่งเสริมอุตสาหกรรมและเกษตรกรรมให้มีศักยภาพเพื่อการแข่งขันในระดับสากล และพัฒนาเมืองควบคู่กับการฟื้นฟู อนุรักษ์ทรัพยากรธรรมชาติและสิ่งแวดล้อมอย่างสมดุล (SO1,SO2,ST1,ST4,WO4,WO8)
2. พัฒนาคูณภาพชีวิตประชาชน โดยการจัดการด้านการศึกษา สาธารณสุข ศาสนาศิลปวัฒนธรรม สาธารณูปโภคและสาธารณูปการอย่างเพียงพอ และทั้งสิ่ง (SO3,WO2,WO3,WO7,WT1,)
3. ส่งเสริมระบบ Logistics เชื่อมโยงกับภูมิภาคอื่น และเขตเศรษฐกิจอาเซียน โดยพัฒนาการบริหารจัดการ และปรับปรุงโครงสร้างการคมนาคมขนส่งให้สมบูรณ์ยิ่งขึ้น เพื่อลดต้นทุนและเพิ่มขีดความสามารถในการแข่งขัน (SO1,SO2,SO3)
4. ส่งเสริมกิจกรรมการท่องเที่ยวเชิงนิเวศ ประวัติศาสตร์ ศิลปวัฒนธรรม กีฬาและนันทนาการ โดยการพัฒนาแหล่งท่องเที่ยว ผู้ประกอบการ สินค้าและบริการ รวมทั้งส่งเสริมเทคโนโลยีดิจิทัลเพื่อการท่องเที่ยว (SO2,SO5,ST2)
5. เสริมสร้างความปลอดภัยในชีวิต และทรัพย์สินของประชาชน โดยการพัฒนาระบบป้องกันและแก้ไขปัญหาภัยคุกคามด้านความมั่นคง รวมทั้งโรคอุบัติใหม่ (WO1,WO2,WO6,WT1)

ภาพที่ 2.1-4 ความสัมพันธ์ระหว่างทางเลือกการพัฒนา และประเด็นการพัฒนาของจังหวัดสมุทรปราการ ปีงบประมาณ

พ.ศ. 2566 – 2570

2.2 เป้าหมายการพัฒนาจังหวัด

2.2.1 เป้าหมายการพัฒนาจังหวัดสมุทรปราการ (Vision)

“เมืองอุตสาหกรรมสะอาด เกษตรปลอดภัย
ท่องเที่ยวอย่างมีคุณค่า พัฒนาเมืองและคุณภาพชีวิตที่ดี”

2.2.2 พันธกิจ (Mission)

- 1) ส่งเสริมภาคอุตสาหกรรมให้เป็นอุตสาหกรรมสะอาดที่อยู่ร่วมกับชุมชน และสิ่งแวดล้อมอย่างยั่งยืน
- 2) ส่งเสริมการเกษตรปลอดภัยเป็นมิตรกับสิ่งแวดล้อม (GAP)
- 3) พัฒนาระบบโครงสร้างพื้นฐาน เพื่อเพิ่มศักยภาพด้าน Logistic เชื่อมโยง Supply Chain ในระบบเศรษฐกิจ การค้า การลงทุน การบริการและการท่องเที่ยว
- 4) เสริมสร้างคุณภาพชีวิตที่ดี มั่นคง ปลอดภัย
- 5) ส่งเสริมการพัฒนาเมืองให้เกิดการฟื้นฟู อนุรักษ์ทรัพยากรธรรมชาติและสิ่งแวดล้อมอย่างสมดุล
- 6) ส่งเสริมการพัฒนากิจกรรมท่องเที่ยวเชิงนิเวศ ประวัติศาสตร์ ศิลปวัฒนธรรม กีฬาและนันทนาการ
- 7) ส่งเสริมการพัฒนางานบริการประชาชน และการบริหารราชการแผ่นดินตามหลักธรรมาภิบาล

2.2.3 เป้าประสงค์รวม (Ultimate Goals)

- 1) พัฒนาอุตสาหกรรม และเกษตรกรรม ที่เป็นมิตรกับสิ่งแวดล้อม และมีศักยภาพในการแข่งขัน โดยการเพิ่มผลผลิตที่มีคุณภาพได้มาตรฐาน และฟื้นฟูแหล่งทรัพยากรธรรมชาติให้มีความอุดมสมบูรณ์
- 2) ประชาชนมีคุณภาพชีวิตที่ดี สังคมดี โดยได้รับการศึกษาที่มีคุณภาพและทั่วถึง ได้รับบริการทางการแพทย์ที่ดี มีหลักประกันความมั่นคงในชีวิตและทรัพย์สิน รวมทั้งมีระบบสาธารณสุขปโภค และสาธารณสุขการที่เพียงพอ
- 3) พัฒนาระบบสาธารณสุขปโภคและโครงสร้างพื้นฐานที่รองรับการพัฒนาเศรษฐกิจการค้า การลงทุน และยกระดับคุณภาพชีวิตประชาชน เช่น ถนนสายหลัก และสายรอง ระบบขนส่งมวลชน ระบบขนส่งทางราง ไฟฟ้า ประปา ระบบเทคโนโลยีดิจิทัล ฯลฯ
- 4) สร้างรายได้จากกิจกรรมการท่องเที่ยวเชิงนิเวศ เชิงประวัติศาสตร์และศิลปวัฒนธรรม กิจกรรมกีฬา และนันทนาการที่มีความหลากหลาย โดยพัฒนาแหล่งท่องเที่ยวและผู้ประกอบการที่ได้รับมาตรฐาน

2.2.4 ประเด็นการพัฒนา (Strategic Issues)

- 1) ส่งเสริมอุตสาหกรรมและเกษตรกรรมให้มีศักยภาพเพื่อการแข่งขันในระดับสากล และพัฒนาเมืองควบคู่กับการฟื้นฟู อนุรักษ์ทรัพยากรธรรมชาติและสิ่งแวดล้อมอย่างสมดุล
- 2) พัฒนาคูณภาพชีวิตประชาชน โดยการจัดการด้านการศึกษา สาธารณสุข ศาสนาศิลปวัฒนธรรม สาธารณูปโภค และสาธารณสุขการอย่างเพียงพอ และทั่วถึง

3) ส่งเสริมระบบ Logistics เชื่อมโยงกับภูมิภาคอื่น และเขตเศรษฐกิจอาเซียน โดยพัฒนาการบริหารจัดการ และปรับปรุงโครงข่ายการคมนาคมขนส่งให้สมบูรณ์ยิ่งขึ้น เพื่อลดต้นทุนและเพิ่มขีดความสามารถในการแข่งขัน

4) ส่งเสริมกิจกรรมการท่องเที่ยวเชิงนิเวศ ประวัติศาสตร์ ศิลปวัฒนธรรม กีฬาและนันทนาการ โดยการพัฒนาแหล่งท่องเที่ยว ผู้ประกอบการ สินค้าและบริการ รวมทั้งส่งเสริมเทคโนโลยีดิจิทัลเพื่อการท่องเที่ยว

5) เสริมสร้างความปลอดภัยในชีวิต และทรัพย์สินของประชาชน โดยการพัฒนาระบบป้องกันและแก้ไขปัญหายาเสพติดด้านความมั่นคง รวมทั้งโรคอุบัติใหม่

2.2.5 ตำแหน่งการพัฒนาจังหวัดสมุทรปราการ (Positioning)

- 1) เมืองอุตสาหกรรมที่เป็นมิตรกับสิ่งแวดล้อมเพื่อการส่งออก (Eco-Industrial Town)
- 2) เมืองปริมณฑลศูนย์กลางการขนส่งและกระจายสินค้าเพื่อรองรับการผลิต การค้า การลงทุน การบริการ และการพาณิชย์
- 3) เมืองปริมณฑลนำอยู่ ที่รองรับการขยายตัวของเมืองหลวง

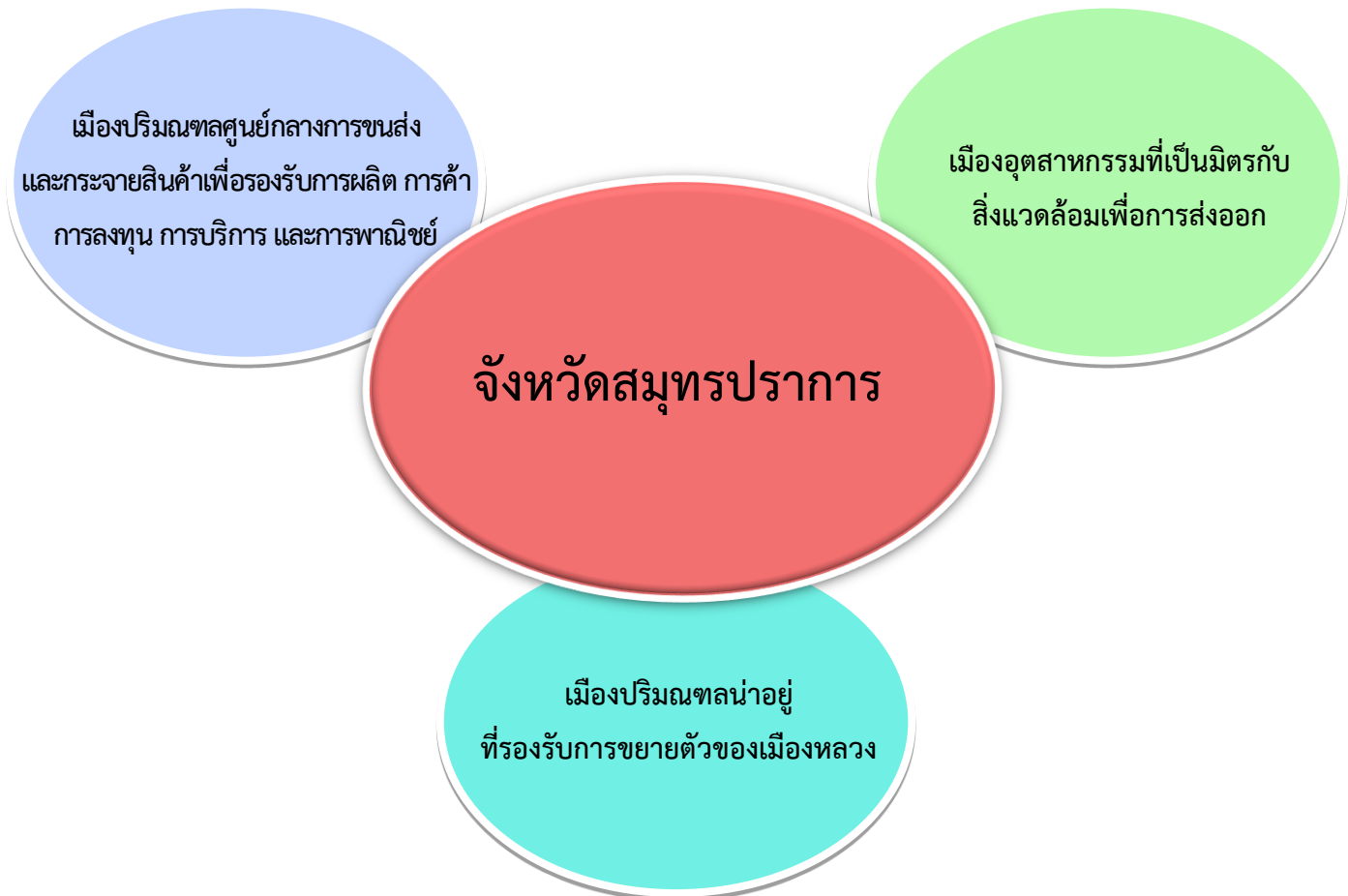

ภาพที่ 2.2-1 ตำแหน่งการพัฒนาจังหวัดสมุทรปราการ (Positioning)

2.2.6 ความสอดคล้องประเด็นยุทธศาสตร์ เป้าประสงค์ กลยุทธ์ ตัวชี้วัด ค่าเป้าหมาย

ตารางที่ 2.2-1 ความสอดคล้องประเด็นการพัฒนา เป้าประสงค์ กลยุทธ์ ตัวชี้วัด ค่าเป้าหมาย

ประเด็นการพัฒนา	แผนงาน	กลยุทธ์	ตัวชี้วัดของแผนงาน/ค่าเป้าหมาย (ปี 2566)
1.ส่งเสริมอุตสาหกรรมและเกษตรกรรมให้มีศักยภาพเพื่อการแข่งขันในระดับสากลและพัฒนาเมืองควบคู่กับการฟื้นฟูอนุรักษ์ทรัพยากรธรรมชาติและสิ่งแวดล้อมอย่างสมดุล	1.1 ภาคอุตสาหกรรมมีศักยภาพในการแข่งขันเพิ่มขึ้นภายใต้การดำเนินธุรกิจที่เป็นมิตรกับสิ่งแวดล้อม	1.1.1 สร้างเสริมจิตสำนึกผู้ประกอบการให้รักษาคุณภาพสภาพแวดล้อมรวมทั้งการผลิตสินค้าที่เป็นมิตรต่อสิ่งแวดล้อม	1.1 ร้อยละที่เพิ่มขึ้นของโรงงานอุตสาหกรรมที่ผ่านการรับรองอุตสาหกรรมสีเขียวระดับที่ 1-5 ที่ไปรับรองยังไม่หมดอายุ (ร้อยละ 15)
		1.1.2 สนับสนุนการป้องกันปัญหามลพิษโดยใช้เทคโนโลยีสะอาด (Clean Technology) และนำของเสียกลับมาใช้ใหม่ตามหลักการ 3 R's (Reuse Reduce Recycle) เพื่อลดต้นทุน	1.2 จำนวนโรงงานที่ได้รับการส่งเสริมและเพิ่มศักยภาพในการแข่งขันให้สามารถเพิ่มประสิทธิภาพและลดต้นทุนการผลิต (15 แห่ง)
		1.1.3 ส่งเสริมและเพิ่มศักยภาพในการแข่งขันของผู้ประกอบการให้สามารถเพิ่มประสิทธิภาพและลดต้นทุนการผลิตได้อย่างยั่งยืน	1.3 การยกระดับการพัฒนาเมืองอุตสาหกรรมเชิงนิเวศ จ.สมุทรปราการ (ระดับที่ 1 - 5) (ระดับที่ 2)
		1.1.4 ส่งเสริมการพัฒนาเมืองอุตสาหกรรมเชิงนิเวศเสริมการพัฒนาเมืองอุตสาหกรรมเชิงนิเวศ	1.4 ร้อยละที่เพิ่มขึ้นของจำนวนเกษตรกรที่ได้รับการรับรองมาตรฐานสินค้าเกษตรปลอดภัย (GAP) (ร้อยละ 5)
	1.2 ส่งเสริมเกษตรกรผลิตสินค้าเกษตรปลอดภัยเป็นมิตรกับสิ่งแวดล้อม	1.2.1 ส่งเสริมการผลิตและแปรรูปสินค้าเกษตรปลอดภัยให้ได้การรับรองมาตรฐาน (GAP)	1.4 ร้อยละที่เพิ่มขึ้นของจำนวนเกษตรกรที่ได้รับการรับรองมาตรฐานสินค้าเกษตรปลอดภัย (GAP) (ร้อยละ 5)
		1.2.2 ถ่ายทอดองค์ความรู้ให้เกษตรกรและผู้ประกอบการมีทักษะที่เหมาะสมสามารถนำไปปรับปรุงกระบวนการผลิตให้ได้ผลผลิตที่มีคุณภาพ	1.5 จำนวนผู้ประกอบการที่ผ่านการอบรมพัฒนาศักยภาพ (74 ราย)
		1.2.3 ส่งเสริมการบริหารจัดการในพื้นที่เขตเกษตรเศรษฐกิจ (Zoning) โดยเพิ่มศักยภาพด้านพืช ประมงและการเพาะเลี้ยงสัตว์น้ำบริเวณชายฝั่งทะเล	1.6 จำนวนเกษตรกรเป้าหมายที่ได้รับการส่งเสริมเพิ่มมูลค่าด้วยนวัตกรรมเชิงพาณิชย์และทรัพย์สินทางปัญญา (50 ราย)
		1.2.4 ส่งเสริมการสร้างแบรนด์สินค้าเกษตรที่เป็นอัตลักษณ์ของพื้นที่และการตลาดสินค้าเกษตรปลอดภัยได้มาตรฐาน	1.7 ร้อยละที่ลดลงของปริมาณขยะมูลฝอยสะสมในพื้นที่ (ร้อยละ 5)
		1.2.5 ส่งเสริมการสร้างมูลค่าเพิ่มด้วยนวัตกรรมเชิงพาณิชย์และทรัพย์สินทางปัญญา	1.8 ร้อยละของประชาชนที่อยู่อาศัยรอบกองขยะหรือพื้นที่เสี่ยงได้รับการเฝ้าระวังและดูแลด้านสุขภาพ (ร้อยละ 10)
	1.3 ชุมชนและแหล่งทรัพยากรธรรมชาติได้รับการจัดการคุณภาพด้านสิ่งแวดล้อม โดยการมีส่วนร่วมอย่างเป็นระบบและมีประสิทธิภาพ	1.3.1 ส่งเสริมการจัดการขยะมูลฝอยตาม Roadmap และการแปรรูปขยะมูลฝอยเป็นพลังงาน โดยใช้นวัตกรรมและเทคโนโลยีที่เหมาะสมกับพื้นที่	1.9 ร้อยละที่เพิ่มขึ้นของแหล่งน้ำได้รับการพัฒนา ปรับปรุงและฟื้นฟูเพื่อเพิ่มปริมาณน้ำต้นทุน (ร้อยละ 20)
		1.3.2 เฝ้าระวังคุณภาพอากาศในพื้นที่วิกฤติและพื้นที่เสี่ยง โดยการประเมินสุขภาพของประชาชน และการถ่ายทอดองค์ความรู้ในการป้องกันตนเอง	1.10 ร้อยละที่เพิ่มขึ้นของพื้นที่ชายฝั่งทะเลหรือดลิ่งริมคลองได้รับการป้องกัน (ร้อยละ 5)
		1.3.3 เร่งบูรณะและฟื้นฟูแม่น้ำสายหลักไม่ให้เสื่อมโทรมมากกว่าที่เป็นอยู่ โดยการส่งเสริมกระบวนการมีส่วนร่วมจากทุกภาคส่วน	
1.3.4 สร้างเสริมระบบการป้องกันกัดเซาะชายฝั่ง และการเฝ้าระวังภัยพิบัติทางธรรมชาติ เพื่อป้องกันการกัดเซาะชายฝั่งและการพังทลายของดิน			



ประเด็นการพัฒนา	แผนงาน	กลยุทธ์	ตัวชี้วัดของแผนงาน/ค่าเป้าหมาย (ปี 2566)
		1.3.5 สนับสนุนให้ประชาชนเข้ามาเป็นสมาชิกเครือข่ายการเฝ้าระวังมลพิษสิ่งแวดล้อมในพื้นที่ โดยสร้างความรู้ ความเข้าใจ ความตระหนัก และการมีส่วนร่วมของประชาชน	1.11 ร้อยละที่เพิ่มขึ้นของจำนวนประชาชนที่เข้ามาเป็นสมาชิกอาสาสมัครเครือข่ายเฝ้าระวังคุณภาพสิ่งแวดล้อม (ทสม.) (ร้อยละ 10)

ตารางที่ 2.2-1 ความสอดคล้องประเด็นการพัฒนา เป้าประสงค์ กลยุทธ์ ตัวชี้วัด ค่าเป้าหมาย (ต่อ)

ประเด็นการพัฒนา	แผนงาน	กลยุทธ์	ตัวชี้วัดของแผนงาน/ค่าเป้าหมาย (ปี 2566)
2.พัฒนาคุณภาพชีวิตประชาชน โดยการจัดการด้านการศึกษา สาธารณสุข ศาสนา ศิลปวัฒนธรรม สาธารณูปโภค และสาธารณูปการอย่างเพียงพอ และทั่วถึง	2.1 ประชาชนมีคุณภาพชีวิตที่ดีขึ้น โดยการสร้างกระบวนการมีส่วนร่วม เพื่อให้เกิดความเสมอภาคและความเท่าเทียมกันในสังคม	2.1.1 ส่งเสริมอาชีพและพัฒนาทักษะด้านฝีมือแรงงาน เพื่อยกระดับรายได้ และสร้างโอกาสในการมีงานทำของประชาชน	2.1 ร้อยละที่เพิ่มขึ้นของมูลค่าผลิตภัณฑ์มวลรวมจังหวัด (ร้อยละ 2) 2.2 ร้อยละของผู้ว่างงาน ได้รับการพัฒนาทักษะฝีมือเพื่อเพิ่มทางเลือกในการประกอบอาชีพ (ร้อยละ 5)
		2.1.2 พัฒนาศักยภาพผู้ประกอบการ โดยเพิ่มขีดความสามารถในการแข่งขันทั้งในด้านการผลิตและการค้าพร้อมกับการเสริมสร้างการรวมกลุ่มทางธุรกิจเพื่อให้เกิดความแข็งแกร่ง	2.3 จำนวนผู้ประกอบการได้รับการพัฒนาขีดความสามารถในการแข่งขัน (100 ราย) 2.4 ร้อยละของผู้ประกอบการได้รับการคุ้มครองด้านทรัพย์สินทางปัญญา (ร้อยละ 10)
		2.1.3 ส่งเสริมให้ประชาชน ชุมชน/หมู่บ้านมีการน้อมนำหลักปรัชญาเศรษฐกิจพอเพียงมาปรับใช้ในการดำเนินชีวิตประจำวัน	2.5 ร้อยละที่เพิ่มขึ้นของประชาชนที่มีการน้อมนำหลักปรัชญาของเศรษฐกิจพอเพียงมาใช้ในชีวิตประจำวัน (ร้อยละ 20)
		2.1.4 ส่งเสริมการพัฒนาคุณภาพระบบสาธารณูปโภค สาธารณูปการ และการให้บริการทางการศึกษา การสาธารณสุข การกีฬา ศาสนสถาน ศิลปะและวัฒนธรรม	2.6 จำนวนที่เพิ่มขึ้นของถนนสายหลักและสายรองที่ได้รับการปรับปรุง/ซ่อมแซม (10 สาย) 2.7 ร้อยละที่ลดลงของประชาชนที่เสียชีวิตจากโรคติดต่อ (ร้อยละ 5)
		2.1.5 ยกระดับคุณภาพการศึกษาให้มีความสามารถรองรับการแข่งขันของประเทศโดยการมีส่วนร่วมของทุกภาคส่วน	2.8 ร้อยละของนักเรียนทุกกลุ่มการศึกษามีคะแนนผลการทดสอบทางการศึกษาระดับชาตินิยมพื้นฐาน (O-net, N-net, V-net, T-net) เพิ่มขึ้นจากการปีการศึกษาที่ผ่านมา ทุกกลุ่มสาระการเรียนรู้ของค่าเฉลี่ยคะแนน (ร้อยละ 3) 2.9 สัดส่วนการศึกษาสายอาชีพต่อสายสามัญเพิ่มขึ้น (40:60) 2.10 ผู้เรียนทุกกลุ่มการศึกษามีทักษะและคุณลักษณะในศตวรรษ ที่ 21 (3Rs 8Cs) (ร้อยละ 100)
		2.1.6 ส่งเสริมกระบวนการผลิตและการตลาดสินค้า OTOP ให้ได้มาตรฐานสากล และตอบสนองต่อความต้องการของผู้บริโภค	2.11 ร้อยละที่เพิ่มขึ้นของรายได้จากการจำหน่ายผลิตภัณฑ์ OTOP (ร้อยละ 10)
		2.1.7 ส่งเสริมคุณภาพชีวิตของประชาชนรอบโรงงานโดยใช้โรงงานเป็นกลไกในการสนับสนุน	2.12 จำนวนชุมชนรอบโรงงานเป้าหมายที่มีรายได้เพิ่มขึ้น จากการสนับสนุนของโรงงานในแหล่งชุมชน (5 ชุมชน)

ตารางที่ 2.2-1 ความสอดคล้องประเด็นการพัฒนา เป้าประสงค์ กลยุทธ์ ตัวชี้วัด ค่าเป้าหมาย (ต่อ)

ประเด็นการพัฒนา	แผนงาน	กลยุทธ์	ตัวชี้วัดแผนงาน/ค่าเป้าหมาย (ปี 2566)
3. ส่งเสริมระบบ Logistics เชื่อมโยงกับภูมิภาคอื่น และเขตเศรษฐกิจอาเซียน โดยพัฒนาการบริหารจัดการ และปรับปรุงโครงข่ายการคมนาคมขนส่งให้สมบูรณ์ยิ่งขึ้น เพื่อลดต้นทุนและเพิ่มขีดความสามารถในการแข่งขัน	3.1 เพิ่มขีดความสามารถโครงสร้างพื้นฐานด้านการขนส่งทุกรูปแบบ เพื่อให้สอดคล้องกับการใช้งานของระบบโลจิสติกส์และชุมชน	3.1.1 พัฒนาและปรับปรุง/ซ่อมแซมถนนสายหลัก/สายรอง สะพาน และสิ่งอำนวยความสะดวกด้านการจราจรเพื่อให้ประชาชนสามารถสัญจรและขนส่งสินค้าได้โดยสะดวก	3.1 จำนวนที่เพิ่มขึ้นของถนนสายหลัก/สายรอง และสะพานที่ได้รับการพัฒนาและปรับปรุง/ซ่อมแซม (15 สาย)
		3.1.2 ก่อสร้างและขยายช่องจราจรถนนสายหลักและสายรอง เพื่ออำนวยความสะดวกและเชื่อมโยงโครงข่ายการคมนาคมขนส่งทุกรูปแบบ	3.2 ร้อยละที่ลดลงของอุบัติเหตุด้านการจราจร ในจังหวัดสมุทรปราการ (ร้อยละ 5)
		3.1.3 อนุรักษ์ และบังคับใช้กฎหมายกับผู้ไร้รถใช้ถนน เพื่อเสริมสร้างวินัยการจราจรและพัฒนาสิ่งอำนวยความสะดวกด้านการจราจรรวมทั้งบริการขนส่งสาธารณะให้ครอบคลุมพื้นที่	3.3 ร้อยละที่เพิ่มขึ้นของปริมาณผู้ใช้บริการระบบขนส่งมวลชน (ร้อยละ 10)
		3.1.4 สนับสนุนการพัฒนาพื้นที่เฉพาะบริเวณโดยรอบสถานีรถไฟฟ้ามหานครระบบรางและพัฒนาที่ดินให้เกิดความคุ้มค่า เหมาะสมตามศักยภาพของพื้นที่	
4. ส่งเสริมกิจกรรมการท่องเที่ยวเชิงนิเวศ ประวัติศาสตร์ ศิลปวัฒนธรรม กีฬา และนันทนาการ โดยการพัฒนาแหล่งท่องเที่ยว ผู้ประกอบการ สินค้าและบริการ รวมทั้งส่งเสริมเทคโนโลยีดิจิทัลเพื่อการท่องเที่ยว	4.1 แหล่งท่องเที่ยวได้รับการพัฒนาสิ่งอำนวยความสะดวกให้มีความสอดคล้องกับสภาพแวดล้อมและมีความปลอดภัยต่อนักท่องเที่ยวตามมาตรฐานสากล รวมทั้งสินค้าและบริการด้านการท่องเที่ยวได้รับการพัฒนาให้มีคุณภาพสู่มาตรฐานสากล	4.1.1 พัฒนาสิ่งอำนวยความสะดวกในแหล่งท่องเที่ยวให้เพียงพอและได้มาตรฐานตอบสนองต่อความต้องการของคนทุกกลุ่ม (Tourism for All)	4.1 จำนวนที่เพิ่มขึ้นของแหล่งท่องเที่ยวที่ได้รับการพัฒนา ได้มาตรฐานสากล (12 แห่ง)
		4.1.2 พัฒนาโครงสร้างพื้นฐานเส้นทางสายหลัก และสายรองให้ได้มาตรฐานสามารถเข้าถึงแหล่งท่องเที่ยวได้สะดวก รวดเร็ว และปลอดภัย	4.2 ร้อยละที่เพิ่มขึ้นของจำนวนผู้เยี่ยมชม (ร้อยละ 11)
		4.1.3 ส่งเสริมการประชาสัมพันธ์และการตลาดด้านการท่องเที่ยว เชิงประวัติศาสตร์ ศิลปวัฒนธรรม	4.3 ร้อยละที่เพิ่มขึ้นของรายได้จากการท่องเที่ยว (ร้อยละ 17)
		4.1.4 พัฒนาบุคลากรด้านการท่องเที่ยวในอุตสาหกรรมท่องเที่ยวและเครือข่ายทางธุรกิจของผู้ประกอบการให้เข้มแข็งมีความเป็นเจ้าบ้านที่ดี	4.4 ร้อยละที่เพิ่มขึ้นของมูลค่าการจำหน่ายผลิตภัณฑ์ชุมชน (ร้อยละ 10)
		4.1.5 ส่งเสริมการจัดกิจกรรมการท่องเที่ยวและประเพณีวัฒนธรรมท้องถิ่น	
		4.1.6 ส่งเสริมการท่องเที่ยวแบบ One Day Trip	
		4.1.7 พัฒนาทักษะในการผลิตและจำหน่ายสินค้าของชุมชน รวมทั้งเชื่อมโยงสินค้าทางการเกษตร ผลิตภัณฑ์ชุมชน (OTOP) เข้าสู่ภาคธุรกิจบริการท่องเที่ยว	
		4.1.8 พัฒนาคุณภาพและมาตรฐานสินค้าและบริการด้านการท่องเที่ยว อย่างมีมาตรฐานสอดคล้องกับการพัฒนาการท่องเที่ยวอย่างยั่งยืน เพื่อสร้างมูลค่าเพิ่ม รวมทั้งจัดหาช่องทางจำหน่ายให้สอดคล้องกับความต้องการของผู้บริโภค	



ตารางที่ 2.2-1 ความสอดคล้องประเด็นการพัฒนา เป้าประสงค์ กลยุทธ์ ตัวชี้วัด ค่าเป้าหมาย (ต่อ)

ประเด็นการพัฒนา	แผนงาน	กลยุทธ์	ตัวชี้วัดแผนงาน/ค่าเป้าหมาย (ปี 2566)
5. เสริมสร้างความปลอดภัยในชีวิต และทรัพย์สินของประชาชน โดยการพัฒนาระบบป้องกันและแก้ไขปัญหาภัยคุกคามด้านความมั่นคงรวมทั้งโรคอุบัติใหม่	5.1 ประชาชนมีความมั่นคงปลอดภัยในชีวิต ร่างกาย และทรัพย์สินจากภัยคุกคามความมั่นคงรูปแบบใหม่ รวมทั้งมีความสามัคคีโดยมีส่วนร่วมบนวิถีทางประชาธิปไตย	5.1.1 สร้างความเข้าใจและตระหนักถึงความสำคัญ รวมทั้งการเข้ามามีส่วนร่วมในการต่อต้านภัยคุกคาม การรักษาความสงบเรียบร้อย และความมั่นคงเพื่อป้องกันและเตรียมการแก้ไขปัญหาของภาคประชาชน	5.1 ร้อยละที่เพิ่มขึ้นของหมู่บ้าน/ชุมชนที่เข้ามาเป็นเครือข่ายการเฝ้าระวังภัยคุกคามด้านความมั่นคง (ร้อยละ 10)
		5.1.2 สร้างความตระหนักแก่ประชาชนในการดำเนินชีวิตตามวิถีทางประชาธิปไตยในการสร้างความสามัคคีและลดความเหลื่อมล้ำในสังคม	5.2 ร้อยละที่ลดลงของหมู่บ้าน/ชุมชนแพราะขาดยาเสพติดรุนแรง (ร้อยละ 10)
		5.1.3 ส่งเสริมให้สื่อสารมวลชนเข้ามามีบทบาท ในการปฏิบัติการข่าวสารสนับสนุนการดำเนินการเพื่อต่อต้านภัยคุกคามและเป็นปัจจัยสนับสนุนความสำเร็จในการป้องกันและแก้ไขปัญหาความมั่นคง	5.3 ร้อยละที่เพิ่มขึ้นของเด็กและเยาวชนที่ได้รับการเสริมสร้างภูมิคุ้มกันเพื่อป้องกันและแก้ไขปัญหาเสพติด (ร้อยละ 2)
		5.1.4 ส่งเสริมการมีส่วนร่วมแก้ไขปัญหาเสพติดของภาคประชาชนและชุมชน เพื่อเพิ่มประสิทธิภาพในการสกัดกั้น และปราบปรามการค้ายาเสพติดจากประเทศเพื่อนบ้าน	5.4 ร้อยละที่เพิ่มขึ้นของศูนย์ประสานงานอาสาสมัครประชาธิปไตยหมู่บ้าน (ร้อยละ 2)
		5.1.5 ส่งเสริมการสร้างภูมิคุ้มกันให้กับประชาชนโดยเฉพาะเด็กและเยาวชน	
		5.1.6 ส่งเสริมการสร้างเครือข่ายการข่าวด้านความมั่นคง ด้วยการบูรณาการทุกภาคส่วนในการแลกเปลี่ยนข้อมูลข่าวสาร	
5.2 ประชาชนมีความพร้อมในการเผชิญกับปัญหาสาธารณสุขภัยและภัยพิบัติทุกรูปแบบ		5.2.1 ส่งเสริมให้ภาครัฐ และเอกชนสามารถบริหารจัดการภัยในเชิงรุก ทั้งการแจ้งเตือนภัย การป้องกันภัย การระงับภัย การบรรเทาภัยและการฟื้นฟูผลที่เกิดขึ้น	5.5 ร้อยละที่เพิ่มขึ้นของประชาชนที่ได้รับการเตรียมความพร้อมในการป้องกันตนเองจากภัยคุกคามด้านต่าง ๆ (ร้อยละ 20)
		5.2.2 สร้างเสริมองค์ความรู้ในการป้องกันและรับมือสาธารณสุขภัย ภัยพิบัติ และโรคอุบัติใหม่	



2.2.7 สรุปภาพรวมการจัดทำแผนของจังหวัดสมุทรปราการ



เป้าหมายการพัฒนาจังหวัดสมุทรปราการ

ตามแผนพัฒนาจังหวัดสมุทรปราการ 5 ปี (พ.ศ. 2566–2570)

“เมืองอุตสาหกรรมสะอาด เกษตรปลอดภัย
ท่องเที่ยวอย่างมีคุณค่า พัฒนาเมืองและคุณภาพชีวิตที่ดี”

5 ประเด็นการพัฒนา

- 1) ส่งเสริมอุตสาหกรรมและเกษตรกรรมให้มีศักยภาพเพื่อการแข่งขันในระดับสากล และพัฒนาเมืองควบคู่กับการฟื้นฟู อนุรักษ์ ทรัพยากรธรรมชาติและสิ่งแวดล้อมอย่างสมดุล
- 2) พัฒนาคุณภาพชีวิตประชาชน โดยการจัดการด้านการศึกษา สาธารณสุข ศาสนา ศิลปวัฒนธรรม สาธารณูปโภค และสาธารณูปการ อย่างเพียงพอ และทั่วถึง
- 3) ส่งเสริมระบบ Logistics เชื่อมโยงกับภูมิภาคอื่น และเขตเศรษฐกิจอาเซียน โดยพัฒนาการบริหารจัดการ และปรับปรุงโครงข่ายการคมนาคมขนส่งให้สมบูรณ์ยิ่งขึ้น เพื่อลดต้นทุนและเพิ่มขีดความสามารถในการแข่งขัน
- 4) ส่งเสริมกิจกรรมการท่องเที่ยวเชิงนิเวศ ประวัติศาสตร์ ศิลปวัฒนธรรม กีฬาและนันทนาการ โดยการพัฒนาแหล่งท่องเที่ยว ผู้ประกอบการ สินค้าและบริการ รวมทั้งส่งเสริมเทคโนโลยีดิจิทัลเพื่อการท่องเที่ยว
- 5) เสริมสร้างความปลอดภัยในชีวิต และทรัพย์สินของประชาชน โดยพัฒนาระบบป้องกันและแก้ไขปัญหาภัยคุกคามด้านความมั่นคง รวมทั้งโรคอุบัติใหม่

ภาพที่ 2.2-2 สรุปภาพรวมการจัดทำแผนของจังหวัดสมุทรปราการ



1) ประเด็นการพัฒนาที่ 1 ส่งเสริมอุตสาหกรรมและเกษตรกรรมให้มีศักยภาพเพื่อการแข่งขันในระดับสากล และพัฒนาเมืองควบคู่กับการฟื้นฟู อนุรักษ์ ทรัพยากรธรรมชาติและสิ่งแวดล้อมอย่างสมดุล



ภาพที่ 2.2-3 สรุปภาพรวมประเด็นการพัฒนาที่ 1

2) ประเด็นการพัฒนาที่ 2 พัฒนาคุณภาพชีวิตประชาชน โดยการจัดการด้านการศึกษา สาธารณสุข ศาสนา ศิลปวัฒนธรรม สาธารณูปโภค และสาธารณูปการ อย่างเพียงพอ และทั่วถึง



ภาพที่ 2.2-4 สรุปภาพรวมประเด็นการพัฒนาที่ 2

3) ประเด็นการพัฒนาที่ 3 ส่งเสริมระบบ Logistics เชื่อมโยงกับภูมิภาคอื่น และเขตเศรษฐกิจอาเซียน โดยพัฒนาการบริหารจัดการ และปรับปรุงโครงข่ายการคมนาคมขนส่งให้สมบูรณ์ยิ่งขึ้น เพื่อลดต้นทุนและเพิ่มขีดความสามารถในการแข่งขัน

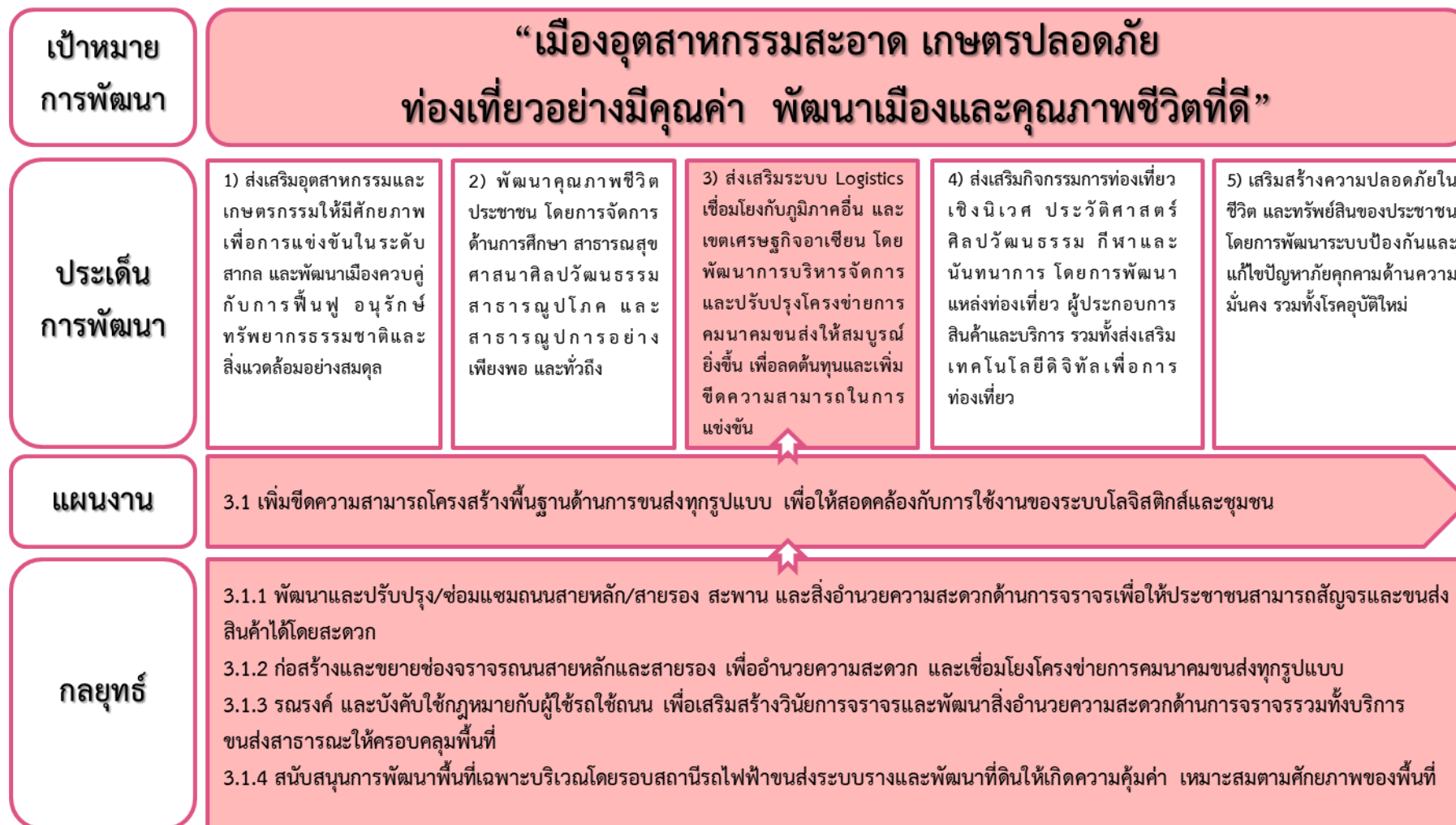

ภาพที่ 2.2-5 สรุปภาพรวมประเด็นการพัฒนาที่ 3

4) ประเด็นการพัฒนาที่ 4 ส่งเสริมกิจกรรมการท่องเที่ยวเชิงนิเวศ ประวัติศาสตร์ ศิลปวัฒนธรรม กีฬาและนันทนาการ โดยการพัฒนาแหล่งท่องเที่ยว ผู้ประกอบการ สินค้าและบริการ รวมทั้งส่งเสริมเทคโนโลยีดิจิทัลเพื่อการท่องเที่ยว

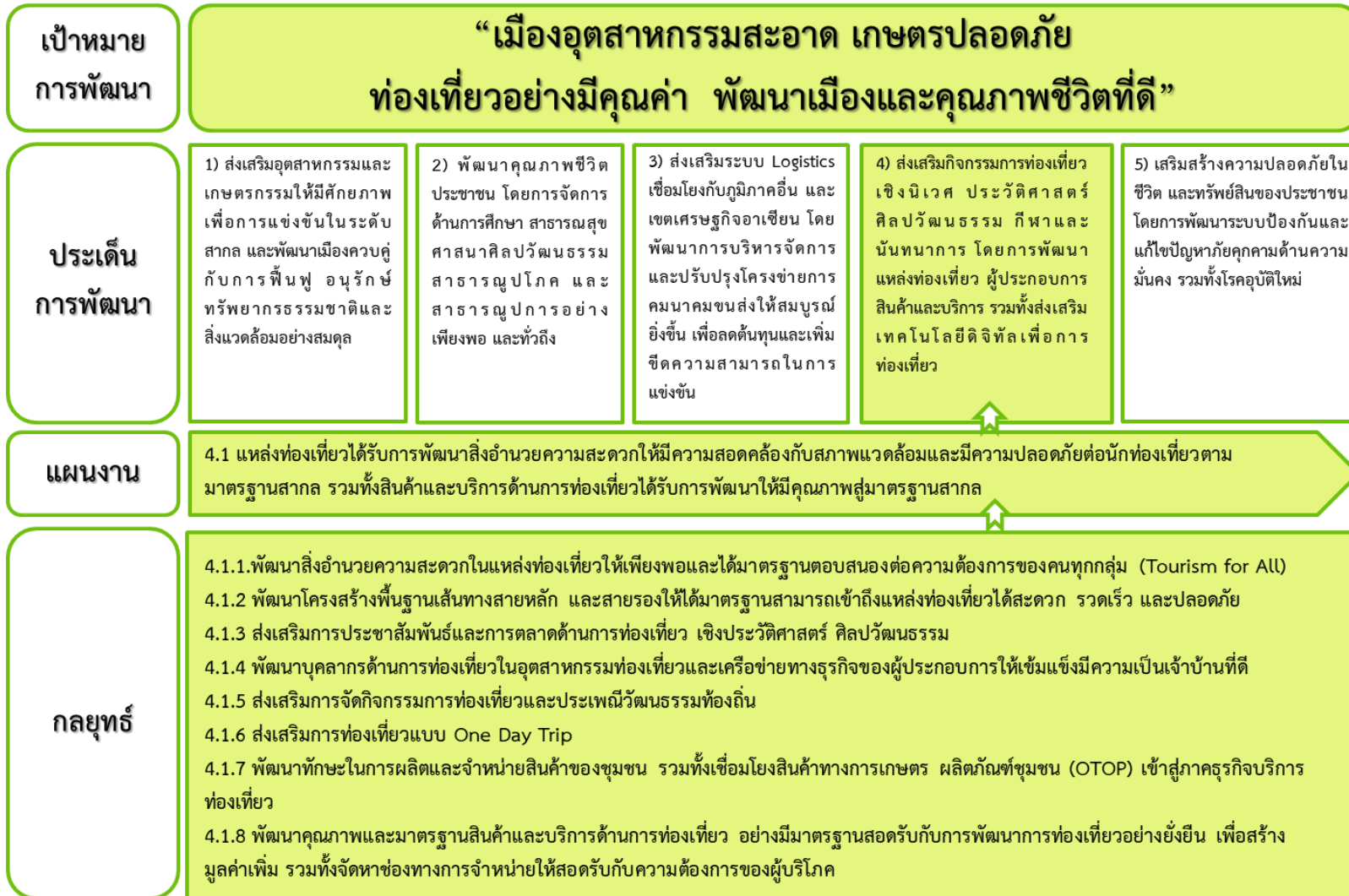

ภาพที่ 2.2-6 สรุปภาพรวมประเด็นการพัฒนาที่ 4



5) ประเด็นการพัฒนาที่ 5 เสริมสร้างความปลอดภัยในชีวิต และทรัพย์สินของประชาชน โดยพัฒนาระบบป้องกันและแก้ไขปัญหาภัยคุกคามด้านความมั่นคง รวมทั้งโรคอุบัติใหม่

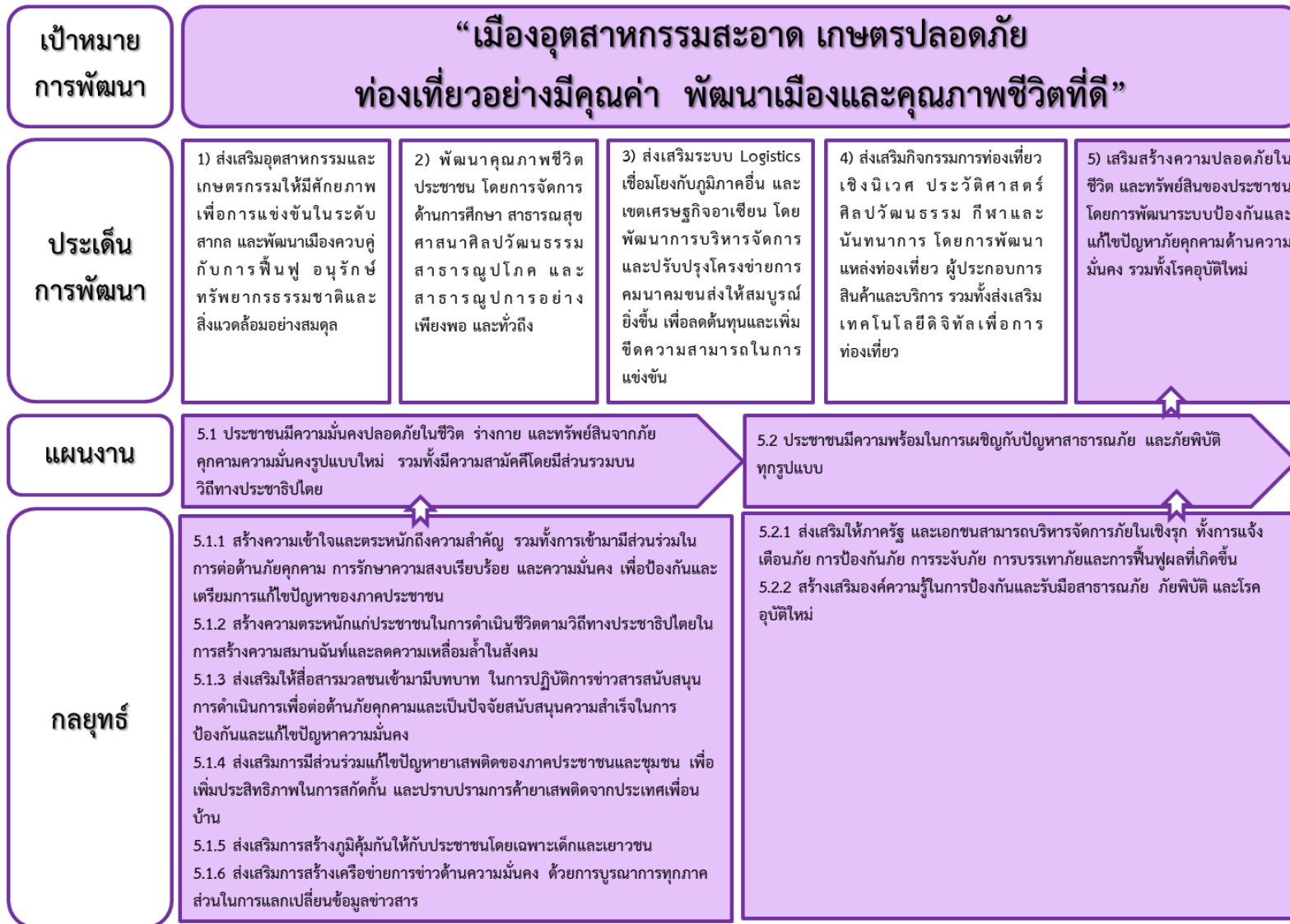

ภาพที่ 2.2-7 สรุปภาพรวมประเด็นการพัฒนาที่ 5

2.2.8 ห่วงโซ่มูลค่า (Value Chain)

ประเด็นการพัฒนาที่ 1

ส่งเสริมอุตสาหกรรมและเกษตรกรรมให้มีศักยภาพเพื่อการแข่งขันในระดับสากล และพัฒนาเมืองควบคู่กับการฟื้นฟู อนุรักษ์ทรัพยากรธรรมชาติและสิ่งแวดล้อมอย่างสมดุล

ภาคอุตสาหกรรมมีธรรมาภิบาลธุรกิจและเป็นมิตรกับสิ่งแวดล้อม					
ต้นน้ำ		กลางน้ำ		ปลายน้ำ	
การวิจัย พัฒนา (R&D) และ ออกแบบผลิตภัณฑ์	การสนับสนุนปัจจัยแวดล้อมที่เอื้อต่อการผลิต	การเพิ่มขีดความสามารถ ผู้ประกอบการและฝีมือแรงงาน	การเพิ่มผลผลิตพัฒนาคุณภาพและ ลดต้นทุนการผลิต และสร้าง มูลค่าเพิ่มในผลิตภัณฑ์	การบริหารจัดการสินค้า (Logistics)	การพัฒนาระบบการตลาด
กิจกรรมหลักที่ 1.2 การพัฒนา สร้างสรรค์นวัตกรรมใหม่ จาก วัสดุที่ไม่ใช้แล้วโดยเทคโนโลยีการผลิตที่สะอาด 3R	กิจกรรมหลักที่ 1.4 ส่งเสริมผู้ประกอบการให้มี ธรรมาภิบาลทางธุรกิจและสิ่งแวดล้อม	กิจกรรมหลักที่ 1.3 การสร้างและ พัฒนาเครือข่ายอุตสาหกรรมรักษ์ สิ่งแวดล้อมจังหวัดสมุทรปราการ	กิจกรรมหลักที่ 1.1 ฉลากคาร์บอน (Carbon Reduction)		
กิจกรรมหลักที่ 2.1 วางและ ออกแบบวางแผนพัฒนาพื้นที่เฉพาะ เพื่อป้องกันการกัดเซาะชายฝั่ง ทะเลสมุทรปราการ	กิจกรรมหลักที่ 1.5 ยกกระดับโรงงาน อุตสาหกรรมสีเขียว Green Industry	กิจกรรมหลักที่ 2.18 พัฒนา โรงงานอุตสาหกรรมเชิงนิเวศ/ อุตสาหกรรมสีเขียว จังหวัด สมุทรปราการ	กิจกรรมหลักที่ 2.6 อุตสาหกรรม คาร์บอนต่ำ		
กิจกรรมหลักที่ 2.2 สำรวจและ ออกแบบการพัฒนาพื้นที่โดยรอบ สถานีรถไฟฟ้ามหานครเพื่อ รองรับระบบการขนส่งทางรางใน เขตจังหวัดสมุทรปราการ	กิจกรรมหลักที่ 2.3 ส่งเสริมโรงงาน อุตสาหกรรมใหม่มีความรับผิดชอบต่อสังคม และชุมชนอย่างยั่งยืน (CSR Beginner ,CSR - DIW and CSR - DIW Continuous)	กิจกรรมหลักที่ 2.21 ส่งเสริมและ ยกกระดับเครือข่ายอุตสาหกรรม เชิงนิเวศ 15 จังหวัด	กิจกรรมหลักที่ 2.10 ส่งเสริม มาตรฐาน Leather Working Group (LWG) เพื่อยกระดับการจัดการ สิ่งแวดล้อมและผลิตภัณฑ์		

ภาคอุตสาหกรรมมีธรรมาภิบาลธุรกิจและเป็นมิตรกับสิ่งแวดล้อม					
ต้นน้ำ		กลางน้ำ		ปลายน้ำ	
การวิจัย พัฒนา (R&D) และ ออกแบบผลิตภัณฑ์	การสนับสนุนปัจจัยแวดล้อมที่เอื้อต่อการผลิต	การเพิ่มขีดความสามารถ ผู้ประกอบการและฝีมือแรงงาน	การเพิ่มผลผลิตพัฒนาคุณภาพและ ลดต้นทุนการผลิต และสร้าง มูลค่าเพิ่มในผลิตภัณฑ์	การบริหารจัดการสินค้า (Logistics)	การพัฒนากระบวนการตลาด
กิจกรรมหลักที่ 2.16 วิจัยและพัฒนา นวัตกรรมการผลิต อุตสาหกรรม	กิจกรรมหลักที่ 2.4 ส่งเสริมการเพิ่มพื้นที่สีเขียว การจัดแนวป้องกันมลพิษ (buffer zone) ในพื้นที่พัฒนาเมือง		กิจกรรมหลักที่ 2.11 ส่งเสริมให้ สถานประกอบการนำของเสียมาใช้ ประโยชน์ และการพัฒนาธุรกิจรีไซเคิลเพื่อเพิ่มมูลค่าและใช้ประโยชน์ กากอุตสาหกรรม		กิจกรรมหลักที่ 2.22 ทวนสอบและ ประเมินผลเมืองอุตสาหกรรมเชิง นิเวศ และพัฒนาเครือข่าย อุตสาหกรรมเชิงนิเวศ 15 จังหวัด
กิจกรรมหลักที่ 2.17 ศึกษาเพื่อ ปรับปรุงกฎ ระเบียบ ให้เอื้อต่อ การพัฒนาเมืองอุตสาหกรรมเชิง นิเวศ	กิจกรรมหลักที่ 2.5 พัฒนาเครือข่าย อุตสาหกรรมเชิงนิเวศ (Eco Industry Network) และสร้างการมีส่วนร่วมจังหวัด สมุทรปราการ		กิจกรรมหลักที่ 2.13 ยกระดับ อุตสาหกรรมแบบครบวงจร สำหรับ อุตสาหกรรมฟอกหนังและผลิตภัณฑ์ หนัง		
กิจกรรมหลักที่ 2.20 พัฒนา บุคลากรด้านอุตสาหกรรมเพื่อ ส่งเสริมความเข้าใจด้านกฎหมาย ผังเมืองและสิ่งแวดล้อม	กิจกรรมหลักที่ 2.7 เปิดบ้านโรงงาน (Open house) กลุ่มอุตสาหกรรมฟอกหนัง		กิจกรรมหลักที่ 2.19 ส่งเสริมการ บริหารจัดการพลังงานและการใช้ พลังงานทดแทนในโรงงาน อุตสาหกรรมเชิงนิเวศ		
กิจกรรมหลักที่ 2.23 การ ดำเนินงานด้านการพัฒนาเมือง อุตสาหกรรมเชิงนิเวศจังหวัด สมุทรปราการ	กิจกรรมหลักที่ 2.8 ยกระดับการกำกับดูแล โรงงานเพื่อการบริหารจัดการด้านสิ่งแวดล้อม และความปลอดภัยที่ดี สำหรับกลุ่ม อุตสาหกรรมฟอกหนัง				

ภาคอุตสาหกรรมมีธรรมาภิบาลธุรกิจและเป็นมิตรกับสิ่งแวดล้อม

ต้นน้ำ		กลางน้ำ		ปลายน้ำ	
การวิจัย พัฒนา (R&D) และ ออกแบบผลิตภัณฑ์	การสนับสนุนปัจจัยแวดล้อมที่เอื้อต่อการผลิต	การเพิ่มขีดความสามารถ ผู้ประกอบการและฝีมือแรงงาน	การเพิ่มผลผลิตพัฒนาคุณภาพและ ลดต้นทุนการผลิต และสร้าง มูลค่าเพิ่มในผลิตภัณฑ์	การบริหารจัดการสินค้า (Logistics)	การพัฒนากระบวนการตลาด
	กิจกรรมหลักที่ 2.9 ยกระดับแผนควบคุม ภาวะฉุกเฉินโรงงานอุตสาหกรรม นอกเขต พื้นที่นิคมอุตสาหกรรม				
	กิจกรรมหลักที่ 2.12 ส่งเสริมความเชื่อมโยง อุตสาหกรรมหลักกับชุมชนเพื่อให้เกิดการผลิต ในระดับอุตสาหกรรม (CSV)				
	กิจกรรมหลักที่ 2.14 พัฒนาเมืองอุตสาหกรรม เชิงนิเวศจังหวัดสมุทรปราการ				
	กิจกรรมหลักที่ 2.15 ศูนย์พัฒนาเมือง อุตสาหกรรมเชิงนิเวศ (Eco Center) ส่วนกลาง				
	กิจกรรมหลักที่ 2.24 ศึกษาและสำรวจ โครงสร้างพื้นฐาน พื้นที่สีเขียวและการใช้ ประโยชน์ที่ดิน เพื่อการวางแผนและออกแบบ เมืองให้น่าอยู่ ประชาชนมีคุณภาพชีวิตที่ดี มี ความปลอดภัย				

การสร้างมูลค่าเพิ่มสินค้าเกษตรปลอดภัยเป็นมิตรกับสิ่งแวดล้อม

ต้นน้ำ		กลางน้ำ		ปลายน้ำ	
การวิจัย พัฒนา (R&D) และ ออกแบบผลิตภัณฑ์	การพัฒนาปัจจัยพื้นฐานและการพัฒนา เกษตรกร	การเพิ่มผลผลิตพัฒนาคุณภาพ และลดต้นทุน	การแปรรูปและสร้างมูลค่าเพิ่ม	การขนส่งและจัดการบริหารสินค้า (Logistics)	การพัฒนาระบบการตลาด
กิจกรรมหลักที่ 3.7 ส่งเสริมการ ผลิตพลาสติกให้ได้มาตรฐาน GAP เพื่อเชื่อมโยงการยื่นขอใช้ตรา GI พลาสติกบางป่อ	กิจกรรมหลักที่ 3.6 จัดงาน "มหกรรมสินค้า เกษตรปลอดภัยและของดีเมืองปากน้ำ"	กิจกรรมหลักที่ 3.2 ส่งเสริมการ ผลิตมะม่วงน้ำดอกไม้ สมุทรปราการคุณภาพเชิงการค้า	กิจกรรมหลักที่ 3.1 ส่งเสริม การผลิตและแปรรูปสินค้าปลอดภัย ได้มาตรฐาน		กิจกรรมหลักที่ 3.9 การรักษา คุณภาพน้ำให้เหมาะสมในการ เพาะเลี้ยงสัตว์น้ำเศรษฐกิจ
	กิจกรรมหลักที่ 3.9 การรักษาคุณภาพน้ำให้ เหมาะสมในการเพาะเลี้ยงสัตว์น้ำเศรษฐกิจ	กิจกรรมหลักที่ 3.3 ส่งเสริมการ ผลิตมะพร้าวน้ำหอมเพื่อการค้า	กิจกรรมหลักที่ 3.4 ส่งเสริมการผลิต สมุนไพรและพืชผักปลอดภัยจาก สารพิษ		กิจกรรมหลักที่ 3.11 ส่งเสริม การเลี้ยงไก่พื้นเมืองให้ได้มาตรฐาน อาหารปลอดภัย
	กิจกรรมหลักที่ 3.12 พัฒนาศักยภาพ ผู้ประกอบการโรงฆ่าสัตว์และร้านจำหน่าย เนื้อสัตว์ภายในจังหวัดสมุทรปราการ	กิจกรรมหลักที่ 3.5 ส่งเสริมการ เพาะเลี้ยงชันโรงปลอดภัยสร้าง รายได้	กิจกรรมหลักที่ 3.8 ส่งเสริมการผลิต และแปรรูปพลาสติกเพื่อการค้า		กิจกรรมหลักที่ 3.12 ส่งเสริมและ อนุรักษ์สายพันธุ์เป็ดปากน้ำ
			กิจกรรมที่ 3.18 การส่งเสริม การบริโภคและการใช้วัตถุดิบ สินค้า Q		กิจกรรมที่ 3.13 จัดงานแสดงและ จำหน่ายสินค้าผลิตภัณฑ์ด้าน การเกษตร
			กิจกรรมที่ 3.19 ร้านอาหารวัตถุดิบ ปลอดภัยเลือกใช้สินค้า Q		กิจกรรมที่ 3.14 ส่งเสริมการสร้าง มูลค่าเพิ่มด้วยนวัตกรรมเชิงพาณิชย์ และทรัพย์สินทางปัญญา
			กิจกรรมที่ 3.21 ส่งเสริมเครือข่าย การผลิต และแปรรูปสินค้า ผลิตภัณฑ์ OTOP ด้วยระบบแห่งพลังงาน แสงอาทิตย์		กิจกรรมที่ 3.15 เชื่อมโยงสินค้า ราคาประหยัด ลดค่าครองชีพ เพื่อ ประชาชนจังหวัดสมุทรปราการ

การสร้างมูลค่าเพิ่มสินค้าเกษตรปลอดภัยเป็นมิตรกับสิ่งแวดล้อม

ต้นน้ำ		กลางน้ำ		ปลายน้ำ	
การวิจัย พัฒนา (R&D) และ ออกแบบผลิตภัณฑ์	การพัฒนาปัจจัยพื้นฐานและการพัฒนา เกษตรกร	การเพิ่มผลผลิตพัฒนาคุณภาพ และลดต้นทุน	การแปรรูปและสร้างมูลค่าเพิ่ม	การขนส่งและจัดการบริหารสินค้า (Logistics)	การพัฒนาระบบการตลาด
		กิจกรรมหลักที่ 4.1 ส่งเสริมและ เผยแพร่ผลิตภัณฑ์อุตสาหกรรม และผลิตภัณฑ์ชุมชน			กิจกรรมหลักที่ 3.16 ยกระดับ ผลิตภัณฑ์ปากน้ำสู่ตลาดโลก (เซลล์ แมนปากน้ำ)
		กิจกรรมหลักที่ 5.1 ส่งเสริมและ เพิ่มขีดความสามารถในการ แข่งขันภาคอุตสาหกรรม			กิจกรรมที่ 3.17 ส่งเสริมและพัฒนา สินค้าชุมชน Offline 2 Online (B2C)
					กิจกรรมที่ 3.20 อำนวยการและ ติดตามผลการดำเนินงาน
					กิจกรรมที่ 3.22 ส่งเสริมการเลี้ยง ปลายี่สกเทศเพื่อสร้างรายได้อย่าง ยั่งยืน

ชุมชนและแหล่งทรัพยากรธรรมชาติได้รับการจัดการคุณภาพด้านสิ่งแวดล้อม โดยการมีส่วนร่วมอย่างเป็นระบบและมีประสิทธิภาพ

ต้นน้ำ		กลางน้ำ		ปลายน้ำ
การสำรวจพื้นที่และการออกแบบเพื่อพัฒนาพื้นที่	การก่อสร้าง ปรับปรุง และซ่อมแซมสิ่งก่อสร้างเพื่อป้องกันปัญหา	การบริหารจัดการเพื่อการอนุรักษ์ธรรมชาติและสิ่งแวดล้อม	การฟื้นฟู ทรัพยากรธรรมชาติและสิ่งแวดล้อม	การประชาสัมพันธ์และการเสริมสร้างความรู้
กิจกรรมหลักที่ 8.1 ออกแบบผังพัฒนาพื้นที่เฉพาะ เพื่อป้องกันการกัดเซาะชายฝั่งทะเลสมุทรปราการ	กิจกรรมหลักที่ 6.2 ป้องกันและแก้ไขมลภาวะทางอากาศที่เป็นพิษที่เกิดจากขยะตกค้าง โดยการป้องกัน และควบคุมโรคในพื้นที่เสี่ยง และพื้นที่วิกฤติ	กิจกรรมหลักที่ 6.3 พัฒนาศักยภาพด้านสิ่งแวดล้อม จังหวัดสมุทรปราการ	กิจกรรมหลักที่ 7.2 บำบัดและฟื้นฟูคุณภาพน้ำในคลองสายหลักและคลองเชื่อมต่อ	กิจกรรมหลักที่ 6.1 ถ่ายทอดองค์ความรู้และสร้างเครือข่ายการดำเนินงานแปรรูปขยะมูลฝอยเป็นพลังงานและผลิตภัณฑ์อื่นๆ
กิจกรรมหลักที่ 8.7 ปรับปรุงเสริมเขื่อนหินใหญ่ป้องกันน้ำทะเลกัดเซาะชายฝั่งทะเล หมู่ที่ 9 ตำบลคลองด่าน อำเภอบางบ่อ จังหวัดสมุทรปราการ	กิจกรรมหลักที่ 7.1 กำจัดวัชพืช และขุดลอกแหล่งน้ำและลำรางสาธารณะ เพื่ออนุรักษ์และฟื้นฟูคุณภาพน้ำในคลองสายหลักและคลองเชื่อมต่อ	กิจกรรมหลักที่ 6.4 บริหารจัดการขยะและสิ่งแวดล้อม (การพัฒนาระบบการบริหารจัดการขยะมูลฝอยแบบครบวงจรโดยการมีส่วนร่วมของชุมชน จังหวัดสมุทรปราการ)		กิจกรรมหลักที่ 7.3 รมรงค์และสร้างเครือข่ายการเฝ้าระวังมลพิษด้านสิ่งแวดล้อม
	กิจกรรมหลักที่ 8.2 ก่อสร้างเขื่อนป้องกันตลิ่งและชายฝั่งในพื้นที่เสี่ยงภัยจากธรรมชาติ	กิจกรรมที่ 6.5 พัฒนาเครือข่ายอนุรักษ์ฟื้นฟูคุณภาพน้ำคูคลองและลดปริมาณขยะมูลฝอยชุมชนจังหวัดสมุทรปราการ		
	กิจกรรมหลักที่ 8.3 ปรับปรุงซ่อมแซมเขื่อนป้องกันตลิ่งและประตูระบายน้ำ รวมทั้งทระบายน้ำที่ได้รับความเสียหายทรุดโทรม	กิจกรรมหลักที่ 7.4 อนุรักษ์ทรัพยากรทางทะเลและชายฝั่งจังหวัดสมุทรปราการแบบบูรณาการโดยการมีส่วนร่วม		
	กิจกรรมหลักที่ 8.5 ปรับปรุงซ่อมแซมประตูระบาย ทดน้ำเพื่อสนับสนุนระบบป้องกันน้ำท่วมจังหวัดสมุทรปราการ	กิจกรรมหลักที่ 8.4 ปรับปรุงระบบชลประทานในพื้นที่คู้บางกะเจ้า ระยะที่ 1 ,2		
	กิจกรรมหลักที่ 8.6 ก่อสร้างเขื่อน คสล.ป้องกันตลิ่งบริเวณวัดสร้างโตก หมู่ที่ 6 ตำบลคลองด่าน อำเภอบางบ่อ			

ประเด็นการพัฒนาที่ 2

พัฒนาคุณภาพชีวิตประชาชน โดยการจัดการด้านการศึกษา สาธารณสุข ศาสนา ศิลปวัฒนธรรม สาธารณูปโภค และสาธารณูปการอย่างเพียงพอ และทั่วถึง

ประชาชนมีคุณภาพชีวิตที่ดีขึ้น โดยการสร้างกระบวนการมีส่วนร่วม เพื่อให้เกิดความเสมอภาคและความเท่าเทียมกันในสังคม			
ต้นน้ำ	กลางน้ำ	ปลายน้ำ	
การพัฒนาคุณภาพชีวิตประชาชน	การเสริมสร้างคุณภาพชีวิตประชาชน	การปรับปรุงคุณภาพชีวิตประชาชน	เผยแพร่และประชาสัมพันธ์
กิจกรรมหลักที่ 1.11 การเสริมสร้างระบบธรรมาภิบาลในสถานประกอบกิจการเพื่อเพิ่มศักยภาพการแข่งขันทางการค้า	กิจกรรมหลักที่ 1.1 ส่งเสริมอาชีพหลักสู่ระยะสั้นให้กับผู้ว่างงาน และผู้ด้อยโอกาส	กิจกรรมหลักที่ 2.19 ขุดลอกคลองพร้อมกำจัดวัชพืช และผักตบชวาในคลอง	กิจกรรมหลักที่ 2.6 จัดงานวันคนพิการสากลประจำปี
กิจกรรมหลักที่ 2.4 การสนับสนุนการบูรณาการและการขับเคลื่อนนโยบายในระดับอำเภอและท้องถิ่น	กิจกรรมหลักที่ 1.2 ส่งเสริมอาชีพตามหลักปรัชญาเศรษฐกิจพอเพียง และแนวทางพระราชดำริ	กิจกรรมหลักที่ 4.5 พัฒนา รพ.จตุรทิศและยกระดับสถานบริการสาธารณสุขรองรับการเข้าถึงบริการประชาชนในจังหวัดสมุทรปราการและเขตปริมณฑล ส่งเสริมมาตรฐานมุ่งสู่ระดับสากล	กิจกรรมหลักที่ 2.12 พัฒนาผลิตภาพแรงงานเพื่อเพิ่มต้นทุนชีวิต
กิจกรรมหลักที่ 2.10 การพัฒนาศักยภาพสถานประกอบกิจการให้สามารถก้าวเข้าสู่มาตรฐานแรงงานไทย (Thai Labour Standard) ความปลอดภัย อาชีวอนามัย (Safety Thailand)	กิจกรรมหลักที่ 1.3 พัฒนาเสริมสร้างทักษะแรงงาน (Skilled labour) เพื่อยกระดับศักยภาพและรองรับเทคโนโลยีขั้นสูง	กิจกรรมหลักที่ 4.6 แก้ไขปัญหาความเดือดร้อนของประชาชน เพื่ออำนวยความสะดวกและเพิ่มประสิทธิภาพในการให้บริการประชาชน	กิจกรรมหลักที่ 3.1 สมุทรปราการสร้างแบ่งปัน นำมน้ำเศรษฐกิจพอเพียง
กิจกรรมหลักที่ 2.11 รมณรงค์เสริมสร้างสุขภาพแรงงานเพื่ออาชีวอนามัยในการทำงานที่ดีสู่ไทยแลนด์ 4.0	กิจกรรมหลักที่ 1.4 พัฒนาทักษะฝีมือเพื่อประกอบอาชีพอิสระ		กิจกรรมหลักที่ 3.4 ศูนย์เรียนรู้เศรษฐกิจพอเพียงด้านการเลี้ยงสัตว์
กิจกรรมหลักที่ 2.15 หมู่บ้านต้นแบบบริหารและจัดการพลังงานครบวงจรในชุมชน	กิจกรรมหลักที่ 1.5 พัฒนาศักยภาพการดำรงชีวิตตามหลักปรัชญาของเศรษฐกิจพอเพียง		กิจกรรมหลักที่ 3.5 เพิ่มศักยภาพศูนย์เรียนรู้การเพิ่มประสิทธิภาพการผลิตสินค้าเกษตร
กิจกรรมหลักที่ 2.16 สถานีพลังงานชุมชนเพื่อพัฒนาเศรษฐกิจฐานราก จังหวัดสมุทรปราการ	กิจกรรมหลักที่ 1.6 พัฒนาคุณภาพชีวิตและส่งเสริมอาชีพประชาชน		

ประชาชนมีคุณภาพชีวิตที่ดีขึ้น โดยการสร้างกระบวนการมีส่วนร่วม เพื่อให้เกิดความเสมอภาคและความเท่าเทียมกันในสังคม

ต้นน้ำ	กลางน้ำ	ปลายน้ำ	
การพัฒนาคุณภาพชีวิตประชาชน	การเสริมสร้างคุณภาพชีวิตประชาชน	การปรับปรุงคุณภาพชีวิตประชาชน	เผยแพร่และประชาสัมพันธ์
กิจกรรมหลักที่ 2.17 รมรงค์ส่งเสริมการใช้พลังงานในบ้าน วัด โรงเรียน	กิจกรรมหลักที่ 1.7 ฝึกอาชีพ เพิ่มรายได้ ลดรายจ่าย เพื่อการพัฒนาคุณภาพชีวิตของผู้ด้อยโอกาสจังหวัดสมุทรปราการ		
กิจกรรมหลักที่ 2.18 ติดตั้งพลังงานแสงอาทิตย์ผลิตพลังงานไฟฟ้าในหน่วยราชการ	กิจกรรมหลักที่ 1.8 ฝึกอบรมส่งเสริมอาชีพคนพิการจังหวัดสมุทรปราการ		
กิจกรรมหลักที่ 3.3 พัฒนาการเกษตรตามแนวทฤษฎีใหม่	กิจกรรมหลักที่ 1.9 การส่งเสริม สนับสนุนการดำเนินงานตามพระราชโบายด้านการศึกษาของสมเด็จพระเจ้าอยู่หัว มหาวชิราลงกรณ บดินทรเทพยวรางกูร สู่การปฏิบัติ		
กิจกรรมหลักที่ 4.1 แก้ไขปัญหาความเดือดร้อนของประชาชน ด้านสาธารณสุขโรค สาธารณูปการ ให้ครอบคลุมและเพียงพอ	กิจกรรมหลักที่ 1.10 การยกระดับคุณภาพภาษาต่างประเทศ ให้แก่สถานประกอบการในพื้นที่อุตสาหกรรม		
กิจกรรมหลักที่ 4.2 พัฒนาสถานศึกษาเพื่อให้เพียงพอต่อการให้บริการการศึกษาขั้นพื้นฐาน	กิจกรรมหลักที่ 1.12 อบรมเสริมสร้างองค์ความรู้ด้านแรงงานในสถานศึกษา		
กิจกรรมหลักที่ 4.4 ส่งเสริมกิจกรรมกีฬาเพื่อเสริมสร้างสุขภาพที่ดีให้กับประชาชนทุกกลุ่มวัย	กิจกรรมหลักที่ 2.1 การเตรียมความพร้อมผู้สูงอายุ		
กิจกรรมหลักที่ 5.1 สร้างเสริมทักษะและองค์ความรู้ให้กับบุคลากรทางการศึกษา	กิจกรรมหลักที่ 2.2 ฝึกอาชีพผู้สูงอายุ		
กิจกรรมหลักที่ 5.2 จัดหาสื่อการเรียนการสอนที่ทันสมัย และเพียงพอต่อการใช้งาน	กิจกรรมหลักที่ 2.3 ฝึกอาชีพเด็กและเยาวชน		

ประชาชนมีคุณภาพชีวิตที่ดีขึ้น โดยการสร้างกระบวนการมีส่วนร่วม เพื่อให้เกิดความเสมอภาคและความเท่าเทียมกันในสังคม

ต้นน้ำ	กลางน้ำ	ปลายน้ำ	
การพัฒนาคุณภาพชีวิตประชาชน	การเสริมสร้างคุณภาพชีวิตประชาชน	การปรับปรุงคุณภาพชีวิตประชาชน	เผยแพร่และประชาสัมพันธ์
กิจกรรมหลักที่ 5.3 ปรับปรุง/ซ่อมแซมโครงสร้างพื้นฐานพัฒนา ด้านการเรียนการสอนให้มาตรฐานและปลอดภัย เพียงพอต่อการ ใช้งาน	กิจกรรมหลักที่ 2.5 พัฒนาสุขภาพตามกลุ่มวัย ลดความเหลื่อมล้ำ ในการเข้าถึงบริการของประชาชนทุกคนในจังหวัดสมุทรปราการ มุ่งสู่เมืองอุตสาหกรรมสุขภาพดี		
กิจกรรมหลักที่ 5.4 การยกระดับคุณภาพภาษาต่างประเทศ ให้แก่สถานศึกษาด้วยการใช้เทคโนโลยี	กิจกรรมหลักที่ 2.7 พัฒนาคูณภาพชีวิตคนพิการจังหวัด สมุทรปราการ		
กิจกรรมหลักที่ 6.1 การเพิ่มประสิทธิภาพทางการตลาดกลุ่ม เครือข่ายผู้ประกอบการทางธุรกิจ Moc Biz Club	กิจกรรมหลักที่ 2.8 พัฒนาคูณภาพชีวิตให้แก่ผู้สูงอายุจังหวัด สมุทรปราการ		
กิจกรรมหลักที่ 6.2 ส่งเสริมและพัฒนาศักยภาพวิสาหกิจชุมชน จังหวัดสมุทรปราการ	กิจกรรมหลักที่ 2.9 การส่งเสริมและพัฒนาศักยภาพผู้ใช้แรงงาน สู่ความเป็น Excellent Labour		
กิจกรรมหลักที่ 7.2 ป้องกันและกำจัดโรคพิษสุนัขบ้า	กิจกรรมหลักที่ 2.13 เพิ่มสมรรถนะด้านการบริหารและจัด การพลังงานครบวงจรในชุมชนระดับตำบลและเครือข่ายพลังงาน ชุมชน		
กิจกรรมหลักที่ 7.6 ป้องกัน ควบคุมโรคไข้เลือดออก	กิจกรรมหลักที่ 2.14 เพิ่มประสิทธิภาพศูนย์บริการข้อมูลการ อนุรักษ์พลังงานและพลังงานทดแทนเคลื่อนที่ (Energy Mobile Unit)		

ประชาชนมีคุณภาพชีวิตที่ดีขึ้น โดยการสร้างกระบวนการมีส่วนร่วม เพื่อให้เกิดความเสมอภาคและความเท่าเทียมกันในสังคม

ต้นน้ำ	กลางน้ำ	ปลายน้ำ	
การพัฒนาคุณภาพชีวิตประชาชน	การเสริมสร้างคุณภาพชีวิตประชาชน	การปรับปรุงคุณภาพชีวิตประชาชน	เผยแพร่และประชาสัมพันธ์
กิจกรรมหลักที่ 7.7 ป้องกันและควบคุมโรคไข้หวัดนก ไข้หวัดใหญ่ และโรคมือเท้าปาก	กิจกรรมหลักที่ 3.2 ส่งเสริมคุณภาพชีวิตของประชาชนที่ดีขึ้น โดยการลดรายจ่ายให้กับประชาชน		
กิจกรรมหลักที่ 8.1 โครงการศึกษาและดำเนินการป้องกันแก้ไข ปัญหาแบบบูรณาการด้านสังคม สิ่งแวดล้อม ด้านสุขภาพ และ โรคอุบัติใหม่ของประชากรและประชากรแฝงในเขตจังหวัด สมุทรปราการ	กิจกรรมหลักที่ 4.7 ส่งเสริมกิจกรรมกีฬา เพื่อเสริมสร้าง สุขภาพที่ดีให้กับประชาชนทุกกลุ่มวัย		
	กิจกรรมที่ 5.5 การเสริมสร้างทักษะภาษาอังกฤษด้วยการใช้ เทคโนโลยี		
	กิจกรรมหลักที่ 6.3 เพิ่มทักษะด้านการบริหารจัดการและ ส่งเสริมการตลาดกลุ่มผู้ผลิต OTOP ให้สามารถดำเนินกิจการได้ อย่างมีประสิทธิภาพ		
	กิจกรรมหลักที่ 6.4 1 อำเภอ 1 Collection		

ประชาชนมีคุณภาพชีวิตที่ดีขึ้น โดยการสร้างกระบวนการมีส่วนร่วม เพื่อให้เกิดความเสมอภาคและความเท่าเทียมกันในสังคม

ต้นน้ำ	กลางน้ำ	ปลายน้ำ	
การพัฒนาคุณภาพชีวิตประชาชน	การเสริมสร้างคุณภาพชีวิตประชาชน	การปรับปรุงคุณภาพชีวิตประชาชน	เผยแพร่และประชาสัมพันธ์
	กิจกรรมหลักที่ 7.1 ลดอัตราการป่วย/ตายจากโรคที่เป็นปัญหาสำคัญอย่างสร้างสรรค์แบบบูรณาการ		
	กิจกรรมหลักที่ 7.3 ส่งเสริมสุขภาพเพื่อสร้างภูมิคุ้มกันโรคให้แก่ประชาชน		
	กิจกรรมหลักที่ 7.4 ป้องกันและแก้ไขปัญหาโรคเอดส์ในชุมชน		
	กิจกรรมหลักที่ 7.5 เสริมสร้างสุขภาพที่ดีสู่วิถีชีวิตสมุทรปราการ		

ประเด็นการพัฒนาที่ 3

ส่งเสริมระบบ Logistics เชื่อมโยงกับภูมิภาคอื่น และเขตเศรษฐกิจอาเซียน โดยพัฒนาการบริหารจัดการ และปรับปรุงโครงข่ายการคมนาคมขนส่งให้สมบูรณ์ยิ่งขึ้น เพื่อลดต้นทุนและเพิ่มขีดความสามารถในการแข่งขัน

เพิ่มขีดความสามารถโครงสร้างพื้นฐานด้านการขนส่งทุกรูปแบบ เพื่อให้สอดคล้องกับการใช้งานของระบบโลจิสติกส์และชุมชน			
ต้นน้ำ	กลางน้ำ	ปลายน้ำ	
โครงสร้างพื้นฐานทางการค้า การลงทุน	การพัฒนากระบวนการจัดการ	พัฒนาความพร้อมและสร้างขีดความสามารถของผู้ประกอบการ	พัฒนาด้านการตลาดและช่องทางการจัดจำหน่าย
กิจกรรมหลักที่ 1.1 ก่อสร้างถนนที่เป็นเส้นทางใหม่เชื่อมถนนสายหลัก	กิจกรรมหลักที่ 1.5 ปรับปรุงสัญญาณจราจรและสิ่งอำนวยความสะดวกในเส้นทางคมนาคมสายหลัก สายรอง	กิจกรรมหลักที่ 1.8 สร้างเสริมความปลอดภัยให้แก่ผู้ขับขี่รถจักรยานยนต์	กิจกรรมหลักที่ 4.2 ประชาสัมพันธ์ เผยแพร่ ให้ประชาชนสามารถนำมาใช้ประโยชน์ในการพัฒนาที่ดิน
กิจกรรมหลักที่ 1.2 ก่อสร้างถนนที่เป็นเส้นทางใหม่เชื่อมถนนสายรอง	กิจกรรมหลักที่ 1.6 จัดตั้งศูนย์ควบคุมและสั่งการจราจรทางบก	กิจกรรมหลักที่ 1.9 สร้างความรู้ ความเข้าใจให้กับสมาชิกเครือข่ายอาสาสมัครจราจรเชิงวิชาการและเชิงปฏิบัติ	
กิจกรรมหลักที่ 1.3 ปรับปรุงซ่อมแซมถนนสายหลักที่ชำรุดหรือทรุดโทรม	กิจกรรมหลักที่ 1.7 ป้ายจราจรอัจฉริยะอำนวยความสะดวกการจราจร		
กิจกรรมหลักที่ 1.4 ปรับปรุงซ่อมแซมถนนสายรองที่ชำรุดหรือทรุดโทรม	กิจกรรมหลักที่ 1.10 กำกับคุณภาพ การค้า การสำรอง และความปลอดภัย สถานประกอบการกิจการพลังงาน		
กิจกรรมหลักที่ 2.1 ขยายช่องจราจรถนนสายหลัก ถนนสายรอง	กิจกรรมหลักที่ 4.3 การจัดทำแผนแม่บทการพัฒนาพื้นที่การจัดระเบียบการใช้ประโยชน์ที่ดินและโครงสร้างพื้นฐานตามแนวเส้นทางรถไฟฟ้าจังหวัดสมุทรปราการ		
กิจกรรมหลักที่ 2.2 ก่อสร้างแนวถนนทางหลวงเดิมและถนนตัดใหม่	กิจกรรมหลักที่ 4.4 การจัดทำแผนแม่บทพัฒนาระบบโครงสร้างพื้นฐานการคมนาคมขนส่งในพื้นที่จังหวัดสมุทรปราการ		

เพิ่มขีดความสามารถโครงสร้างพื้นฐานด้านการขนส่งทุกรูปแบบ เพื่อให้สอดคล้องกับการใช้งานของระบบโลจิสติกส์และชุมชน

ต้นน้ำ	กลางน้ำ	ปลายน้ำ	
โครงสร้างพื้นฐานทางการค้า การลงทุน	การพัฒนาาระบบบริหารจัดการ	พัฒนาความพร้อมและสร้างขีดความสามารถของผู้ประกอบการ	พัฒนาด้านการตลาดและช่องทางการจัดจำหน่าย
กิจกรรมหลักที่ 3.1 ก่อสร้างทางเดินเท้า คสล. และสะพาน			
กิจกรรมหลักที่ 3.2 ปรับปรุง/ซ่อมแซมทางเดินเท้าและสะพาน			
กิจกรรมหลักที่ 3.3 ก่อสร้างประตุน้ำคลองบางปิ้ง พร้อมสถานีสูบน้ำ			
กิจกรรมหลักที่ 4.1 สสำรวจและออกแบบการพัฒนาพื้นที่โดยรอบสถานีรถไฟฟ้า			

ประเด็นการพัฒนาที่ 4

ส่งเสริมกิจกรรมการท่องเที่ยวเชิงนิเวศ ประวัติศาสตร์ ศิลปวัฒนธรรม กีฬาและนันทนาการ โดยการพัฒนาแหล่งท่องเที่ยว ผู้ประกอบการ สินค้าและบริการ รวมทั้งส่งเสริมเทคโนโลยีดิจิทัลเพื่อการท่องเที่ยว

แหล่งท่องเที่ยวได้รับการพัฒนาสิ่งอำนวยความสะดวกให้มีความสอดคล้องกับสภาพแวดล้อมและมีความปลอดภัยต่อนักท่องเที่ยวตามมาตรฐานสากล					
รวมทั้งสินค้าและบริการด้านการท่องเที่ยวได้รับการพัฒนาให้มีคุณภาพสู่มาตรฐานสากล					
ต้นน้ำ			กลางน้ำ		ปลายน้ำ
พัฒนาระบบบริหาร จัดการการ ท่องเที่ยว	พัฒนาศักยภาพมัคคุเทศน์ และ บุคลากร	พัฒนาปัจจัยพื้นฐานด้านท่องเที่ยว/ ทรัพยากร	พัฒนาแหล่งและกิจกรรมท่องเที่ยว	พัฒนาธุรกิจบริการการท่องเที่ยว	พัฒนาการตลาดและประชาสัมพันธ์
กิจกรรมที่ 4.1 การอำนวยความสะดวกและรักษาความปลอดภัยให้กับนักท่องเที่ยวและบุคคลสำคัญในแหล่งท่องเที่ยว	กิจกรรมหลักที่ 3.1 เพิ่มทักษะการผลิตสินค้า OTOP และสินค้าชุมชนให้ได้มาตรฐาน	กิจกรรมหลักที่ 1.1 พัฒนาและปรับปรุงถนนที่เป็นเส้นทางเชื่อมโยงด้านการคมนาคมแหล่งท่องเที่ยวสำคัญ	กิจกรรมหลักที่ 1.2 พัฒนาและปรับปรุงสิ่งอำนวยความสะดวกในแหล่งท่องเที่ยว	กิจกรรมหลักที่ 2.3 เพิ่มขีดความสามารถผู้ประกอบการภาคอุตสาหกรรมท่องเที่ยวและเครือข่าย	กิจกรรมหลักที่ 2.4 ประชาสัมพันธ์การท่องเที่ยวจังหวัดสมุทรปราการ
กิจกรรมที่ 4.2 พัฒนาเครือข่ายการเฝ้าระวังในการรักษาความปลอดภัยให้กับนักท่องเที่ยวและบุคคลสำคัญบริเวณท่าอากาศยานสนามบินสุวรรณภูมิ		กิจกรรมหลักที่ 1.3 พัฒนาเส้นทางจักรยานเพื่อการท่องเที่ยวเชิงสุขภาพ	กิจกรรมหลักที่ 1.4 พัฒนาสิ่งอำนวยความสะดวกและความปลอดภัยในแหล่งท่องเที่ยว	กิจกรรมหลักที่ 2.12 ส่งเสริมการท่องเที่ยวเชิงวัฒนธรรมและประเพณีอันดีงามของท้องถิ่น (งานลอยกระทงจังหวัดสมุทรปราการ)	กิจกรรมหลักที่ 2.7 ส่งเสริมการท่องเที่ยวเชิงประวัติศาสตร์ งานสมโภชสมุทรปราการ
		กิจกรรมหลักที่ 1.5 ก่อสร้างถนน คสล. และเส้นทางจักรยานเพื่อการท่องเที่ยวและขนถ่ายสินค้าทางทะเล เชื่อมโยงหมู่ที่ 4,5,6 ตำบลบางกะเจ้ากับตำบลบางกอบัว อำเภอพระประแดง จังหวัดสมุทรปราการ	กิจกรรมหลักที่ 2.1 พัฒนาแหล่งท่องเที่ยวที่เป็นประวัติศาสตร์ และศิลปวัฒนธรรม	กิจกรรมหลักที่ 2.14 ส่งเสริมการท่องเที่ยวของจังหวัดสมุทรปราการ “ในงานเทศกาลเที่ยวเมืองไทย”	กิจกรรมหลักที่ 2.8 ส่งเสริมและประชาสัมพันธ์การท่องเที่ยวจังหวัดสมุทรปราการในช่วงเทศกาลกลางปีใหม่
		กิจกรรมหลักที่ 3.2 สร้างมูลค่าเพิ่มสินค้าและบริการด้านการท่องเที่ยวที่เป็นอัตลักษณ์ของพื้นที่	กิจกรรมหลักที่ 2.2 จัดกิจกรรมท่องเที่ยวแบบ “one day trip” และกิจกรรมเชิงศาสนา ศิลปวัฒนธรรม และเชิงสุขภาพ	กิจกรรมหลักที่ 2.16 ส่งเสริมกิจกรรมท่องเที่ยวเชิงกีฬา และนันทนาการ	กิจกรรมหลักที่ 2.9 จัดทำสื่อประชาสัมพันธ์และกิจกรรมการท่องเที่ยวจังหวัดสมุทรปราการ

แหล่งท่องเที่ยวได้รับการพัฒนาถึงอำนวยความสะดวกให้มีความสอดคล้องกับสภาพแวดล้อมและมีความปลอดภัยต่อนักท่องเที่ยวตามมาตรฐานสากล
รวมทั้งสินค้าและบริการด้านการท่องเที่ยวได้รับการพัฒนาให้มีคุณภาพสู่มาตรฐานสากล

ต้นน้ำ		กลางน้ำ		ปลายน้ำ	
พัฒนาระบบบริหาร จัดการการ ท่องเที่ยว	พัฒนาศักยภาพมัคคุเทศน์ และ บุคลากร	พัฒนาปัจจัยพื้นฐานด้านท่องเที่ยว/ ทรัพยากร	พัฒนาแหล่งและกิจกรรมท่องเที่ยว	พัฒนาธุรกิจบริการการท่องเที่ยว	พัฒนาการตลาดและประชาสัมพันธ์
		กิจกรรมหลักที่ 2.22 พัฒนาและฟื้นฟู แหล่งท่องเที่ยวของวิสาหกิจชุมชนบาง ปลานวดิวิลี (บ้านบางกะอี) เชื่อมโยง การท่องเที่ยวชุมชน	กิจกรรมหลักที่ 2.5 ท่องเที่ยว ประวัติศาสตร์ ย้อนรอยเล่าขาน วิกฤตการณ์ ร.ศ. 112	กิจกรรมหลักที่ 2.19 เชฟชุมชนเพื่อ ยกระดับการท่องเที่ยวเชิงอาหาร จังหวัดสมุทรปราการ	กิจกรรมหลักที่ 2.13 เสริมสร้าง ภาพลักษณ์และการประชาสัมพันธ์ การท่องเที่ยวจังหวัดสมุทรปราการ
			กิจกรรมหลักที่ 2.6 จัดงานประเพณี สงกรานต์		กิจกรรมหลักที่ 2.15 จัดทำป้าย ประชาสัมพันธ์การท่องเที่ยวจังหวัด สมุทรปราการ (Billboard)
			กิจกรรมหลักที่ 2.10 จัดกิจกรรมในงาน นมัสการองค์พระสมุทรเจดีย์และงาน กาชาดจังหวัดสมุทรปราการ		กิจกรรมหลักที่ 3.3 จัดงานตลาดน้ำ ดอกแก้วในงานกาชาด
			กิจกรรมหลักที่ 2.11 จัดงานประเพณี รับบัว		กิจกรรมหลักที่ 3.4 จัดงานริ้วรรมย์ ชมของดีสมุทรปราการ
			กิจกรรมหลักที่ 2.17 ส่งเสริมการ ท่องเที่ยวชุมชนในพื้นที่อำเภอเมือง สมุทรปราการ		
			กิจกรรมหลักที่ 2.18 ส่งเสริมการ ท่องเที่ยวเชิงวัฒนธรรมและวิถีชีวิต ชุมชนจังหวัดสมุทรปราการ		

แหล่งท่องเที่ยวได้รับการพัฒนาสิ่งอำนวยความสะดวกให้มีความสอดคล้องกับสภาพแวดล้อมและมีความปลอดภัยต่อนักท่องเที่ยวตามมาตรฐานสากล
รวมทั้งสินค้าและบริการด้านการท่องเที่ยวได้รับการพัฒนาให้มีคุณภาพสู่มาตรฐานสากล

ต้นน้ำ			กลางน้ำ		ปลายน้ำ
พัฒนาระบบบริหาร จัดการการ ท่องเที่ยว	พัฒนาศักยภาพมัคคุเทศน์ และ บุคลากร	พัฒนาปัจจัยพื้นฐานด้านท่องเที่ยว/ ทรัพยากร	พัฒนาแหล่งและกิจกรรมท่องเที่ยว	พัฒนาธุรกิจบริการการท่องเที่ยว	พัฒนาการตลาดและประชาสัมพันธ์
			กิจกรรมที่ 2.20 ต้นแบบเพื่อยกระดับ การให้บริการของสถานประกอบการสู่ มาตรฐานด้านความปลอดภัย ตามวิถี การท่องเที่ยวแนวใหม่ เพื่อมุ่งสู่การ ท่องเที่ยวคุณภาพสูง		
			กิจกรรมหลักที่ 2.21 ส่งเสริมการ ท่องเที่ยวเชิงกีฬาเพื่อสุขภาพ		

ประเด็นการพัฒนาที่ 5

เสริมสร้างความปลอดภัยในชีวิต และทรัพย์สินของประชาชน โดยการพัฒนาระบบป้องกันและแก้ไขปัญหาภัยคุกคามด้านความมั่นคง รวมทั้งโรคอุบัติใหม่

ประชาชนมีความมั่นคงปลอดภัยในชีวิต ร่างกาย และทรัพย์สินจากภัยคุกคามความมั่นคงรูปแบบใหม่ รวมทั้งมีความสามัคคีโดยมีส่วนร่วมบนวิถีทางประชาธิปไตย				
ต้นน้ำ	กลางน้ำ	ปลายน้ำ		
เสริมสร้างศักยภาพและความเข้มแข็งของประชาชน	ให้ความรู้และการปลูกจิตสำนึกในระดับปัจเจกบุคคล	การบริหารจัดการ การจัดระเบียบสังคม และการบังคับใช้กฎหมายการผลิต	การเผยแพร่ การประชาสัมพันธ์ และการสร้างเครือข่ายภาคประชาชน	การพัฒนาและสร้างความเข้มแข็งเพื่อให้เกิดความยั่งยืน
กิจกรรมหลักที่ 1.1 การป้องกันกลุ่มผู้มีโอกาสเข้าไปเกี่ยวข้องกับยาเสพติด	กิจกรรมหลักที่ 2.1 ถ่ายทอดองค์ความรู้ให้กับประชาชน และสร้างกระบวนการมีส่วนร่วมของประชาชน	กิจกรรมหลักที่ 1.2 การแก้ไขปัญหาผู้ติดยาเสพติด	กิจกรรมหลักที่ 1.6 เสริมสร้างความเข้มแข็งกองทุนแม่ของแผ่นดิน วิถีพอเพียง	กิจกรรมหลักที่ 1.17 ส่งเสริมการจัดตั้ง TO BE NUMBER ONE ในสถานประกอบการ และสร้างเครือข่ายเพื่อป้องกันปัญหาเสพติดในสถานประกอบการและชุมชน
กิจกรรมหลักที่ 1.4 เสริมทักษะชีวิตแก่เด็กและเยาวชนห่างไกลยาเสพติด	กิจกรรมหลักที่ 3.2 สร้างความรู้ ความเข้าใจให้กับสมาชิกเครือข่ายการเฝ้าระวังและรักษาความสงบเรียบร้อยภายในหมู่บ้าน/ชุมชน	กิจกรรมหลักที่ 1.3 การควบคุมตัวยาและผู้ค้ายาเสพติด	กิจกรรมหลักที่ 1.7 พัฒนาเครือข่ายประชาสัมพันธ์ป้องกันและแก้ไขปัญหา ยาเสพติด	กิจกรรมหลักที่ 2.3 เสริมสร้างความเข้มแข็ง และสร้างเครือข่ายอาสาสมัครประชาธิปไตย
กิจกรรมหลักที่ 1.11 ครอบครัวยุคใหม่ตามศาสตร์พระราชา	กิจกรรมหลักที่ 3.8 สร้างภูมิคุ้มกันทางสังคมตามศาสตร์พระราชา	กิจกรรมหลักที่ 1.5 ป้องกันและแก้ไขปัญหา ยาเสพติดในสถานประกอบการ	กิจกรรมหลักที่ 1.8 สร้างเครือข่ายอาสาสมัครบริการและป้องกันภัยในชุมชน พร้อมทั้งเสริมสร้างด้านการข่าว เพื่อลดปัญหาอาชญากรรมและยาเสพติดในพื้นที่	กิจกรรมหลักที่ 2.4 การแก้ไขปัญหาความเดือดร้อนและลดความเหลื่อมล้ำในสังคมของประชาชนจังหวัดสมุทรปราการ
กิจกรรมหลักที่ 1.12 ประชาชนเข้มแข็งด้านภัยยาเสพติด		กิจกรรมหลักที่ 1.14 เสริมสร้างประสิทธิภาพป้องกันและแก้ไขปัญหา ยาเสพติด	กิจกรรมหลักที่ 1.9 อบจ. บ้าน วัด โรงเรียนร่วมประสานด้านภัยยาเสพติด	กิจกรรมหลักที่ 2.5 เสริมสร้างประสิทธิภาพการถวายความปลอดภัยให้กับพระบรมวงศานุวงศ์ และการรักษาความปลอดภัยแก่บุคคลสำคัญ
กิจกรรมหลักที่ 3.1 พัฒนาศักยภาพสมาชิกเครือข่ายการป้องกันและแก้ไขปัญหาการค้ายาเสพติด		กิจกรรมหลักที่ 2.9 ส่งเสริมสนับสนุนการจัดงานรัฐพิธีและการจัดกิจกรรมของจังหวัดสมุทรปราการ	กิจกรรมหลักที่ 1.10 สตรีไทย วิถีไทย วิถีชุมชนพอเพียงด้านภัยยาเสพติด	กิจกรรมหลักที่ 2.6 สร้างความปรองดองสมานฉันท์ ระหว่างนายจ้าง ลูกจ้าง เพื่อป้องกันและแก้ไขปัญหาความขัดแย้งด้านแรงงานในสถานประกอบการ

ประชาชนมีความมั่นคงปลอดภัยในชีวิต ร่างกาย และทรัพย์สินจากภัยคุกคามความมั่นคงรูปแบบใหม่ รวมทั้งมีความสามัคคีโดยมีส่วนร่วมบนวิถีทางประชาธิปไตย				
ต้นน้ำ		กลางน้ำ	ปลายน้ำ	
เสริมสร้างศักยภาพและความเข้มแข็งของประชาชน	ให้ความรู้และการปลูกจิตสำนึกในระดับปัจเจกบุคคล	การบริหารจัดการ การจัดระเบียบสังคม และการบังคับใช้กฎหมายการผลิต	การเผยแพร่ การประชาสัมพันธ์ และการสร้างเครือข่ายภาคประชาชน	การพัฒนาและสร้างความเข้มแข็งเพื่อให้เกิดความยั่งยืน
กิจกรรมหลักที่ 3.9 สนับสนุนชุดรักษาความปลอดภัยหมู่บ้านในการช่วยเหลือประชาชน (ชรบ.) อำเภอเมืองสมุทรปราการ		กิจกรรมหลักที่ 3.3 การป้องกันและแก้ไขปัญหาอาชญากรรมข้ามชาติ และพัฒนาเทคโนโลยีรองรับให้เท่าทันภัยคุกคามรูปแบบใหม่	กิจกรรมหลักที่ 1.13 มัสยิดสานใจป้องกันภัยยาเสพติด	กิจกรรมหลักที่ 2.7 การเสริมสร้างความสามัคคีปรองดองและสมานฉันท์ระหว่างครอบครัว อุปลักษณ์จังหวัดสมุทรปราการและเยาวชนจากจังหวัดชายแดนภาคใต้ตามโครงการ "สานใจไทย สู่ใจใต้"
กิจกรรมหลักที่ 3.10 ฝึกอบรมทบทวนชุดรักษาความปลอดภัยหมู่บ้าน (ชรบ.)		กิจกรรมหลักที่ 3.4 การให้ความรู้แก่นายจ้าง/เจ้าของเรือประมงทะเลเกี่ยวกับการไม่บังคับใช้แรงงาน และแรงงานขี้ดหนี้	กิจกรรมหลักที่ 1.15 อบรมเยาวชนรวมใจด้านภัยยาเสพติด	กิจกรรมหลักที่ 2.8 สร้างความปรองดองสมานฉันท์ เพื่อการปฏิรูป
		กิจกรรมหลักที่ 3.5 สร้างความปลอดภัยโดยรอบถนนริมเขื่อน เขตเทศบาลตำบลบางปู	กิจกรรมหลักที่ 1.16 รมรงค์ ประชาสัมพันธ์ด้านภัยยาเสพติด พระมหากษัตริย์	
		กิจกรรมหลักที่ 3.6 การป้องกันและเฝ้าระวังปัญหาอาชญากรรม การทุจริตประพฤติมิชอบและการกระทำผิดกฎหมาย	กิจกรรมหลักที่ 2.2 รมรงค์ และประชาสัมพันธ์ เผยแพร่ เพื่อสร้างความตระหนักให้กับประชาชนในพื้นที่มีความจงรักภักดีต่อสถาบันชาติ ศาสนา พระมหากษัตริย์	
		กิจกรรมหลักที่ 3.7 เพิ่มประสิทธิภาพการรักษาความสงบเรียบร้อย และป้องกันแก้ไขปัญหาอาชญากรรมในหมู่บ้าน/ชุมชน		

ประชาชนมีความพร้อมในการเผชิญกับปัญหาสาธารณสุขภัย และภัยพิบัติทุกรูปแบบ			
ต้นน้ำ		กลางน้ำ	ปลายน้ำ
การบริหารจัดการ การพัฒนาศักยภาพเพื่อ การป้องกันและการบรรเทาความเดือดร้อน	เสริมสร้างศักยภาพแก่ประชาชน	การเผยแพร่ การประชาสัมพันธ์การสร้าง เครือข่าย	การเยียวยาผู้ได้รับผลกระทบหรือประสบปัญหา
กิจกรรมหลักที่ 4.3 จัดหาอุปกรณ์ในการ ป้องกันภัยพิบัติ การแจ้งเตือน การระงับภัย การบรรเทาภัย	กิจกรรมหลักที่ 4.1 ถ่ายทอดองค์ความรู้ให้กับประชาชน ในการ ป้องกันภัยพิบัติเบื้องต้น	กิจกรรมหลักที่ 4.2 สร้างเครือข่ายและถ่ายทอด องค์ความรู้ในการเฝ้าระวังและเตือนภัยที่เกิดภัย ธรรมชาติ	กิจกรรมหลักที่ 4.5 การฟื้นฟู และเยียวยาผู้ที่ได้รับผลกระทบจาก ภัยพิบัติที่เกิดขึ้น
กิจกรรมหลักที่ 4.6 การเตรียมความพร้อม ซักซ้อมแผนเผชิญเหตุเกี่ยวกับภัยพิบัติต่าง ๆ		กิจกรรมหลักที่ 4.4 ประชาสัมพันธ์ เผยแพร่ข้อมูล เพื่อระงับ และเตือนภัย	

ส่วนที่ 3

แบบสรุปบัญชีรายชุด โครงการ (จ.1)

แบบสรุปโครงการแบบย่อ (*Project Brief*) (จ.1.1)

ส่วนที่ ๓

แบบ จ.๑ เรียงตามประเด็นยุทธศาสตร์

แบบฟอร์มการจัดทำแผนพัฒนาจังหวัด (พ.ศ 2566 – พ.ศ.2570) ประจำปีงบประมาณ พ.ศ. 2566

จังหวัดสมุทรปราการ

เป้าหมายการพัฒนาจังหวัด : เมืองอุตสาหกรรมสะอาด เขตปลอดภัย ท่องเที่ยวอย่างมีคุณค่า พัฒนาเมืองและคุณภาพชีวิตที่ดี

ประเด็นการพัฒนา	แผนงาน	ตัวชี้วัดของ แผนงาน	ค่าเป้าหมาย					พ.ศ. 2566 – 2570
			พ.ศ. 2566	พ.ศ. 2567	พ.ศ. 2568	พ.ศ. 2569	พ.ศ. 2570	
ประเด็นการพัฒนาที่ 1 ส่งเสริมอุตสาหกรรมและเกษตรกรรมให้มี ศักยภาพเพื่อการแข่งขันในระดับสากล และ พัฒนาเมืองควบคู่กับการฟื้นฟู อนุรักษ์ ทรัพยากรธรรมชาติและสิ่งแวดล้อมอย่างสมดุล	1. ภาคอุตสาหกรรมมี ศักยภาพในการแข่งขัน เพิ่มขึ้นภายใต้การดำเนิน ธุรกิจที่เป็นมิตรกับ สิ่งแวดล้อม	(1) ร้อยละที่เพิ่มขึ้นของโรงงาน อุตสาหกรรมที่ผ่านการรับรอง อุตสาหกรรมสีเขียวระดับที่ 1-5 ที่ไปรับรองยังไม่หมดอายุ	15	15	15	15	15	15
		(2) จำนวนโรงงานที่ได้รับการ ส่งเสริมและเพิ่มศักยภาพในการ แข่งขันให้สามารถเพิ่ม ประสิทธิภาพและลดต้นทุนการ ผลิต (แห่ง)	15	15	15	15	15	75
		(3) การยกระดับการพัฒนาเมือง อุตสาหกรรมเชิงนิเวศ จ. สมุทรปราการ (ระดับ)	2	3	4	4	5	(2-5)

ประเด็นการพัฒนา	แผนงาน	ตัวชี้วัดของ แผนงาน	ค่าเป้าหมาย					
			พ.ศ. 2566	พ.ศ. 2567	พ.ศ. 2568	พ.ศ. 2569	พ.ศ. 2570	พ.ศ. 2566 – 2570
	2. ส่งเสริมเกษตรกรผลิต สินค้าเกษตรปลอดภัยเป็น มิตรกับสิ่งแวดล้อม	(4) ร้อยละที่เพิ่มขึ้นของจำนวน เกษตรกรที่ได้รับรองมาตรฐาน สินค้าเกษตรปลอดภัย (GAP)	5	5	5	5	5	5
		(5) จำนวนผู้ประกอบการที่ผ่าน การอบรมพัฒนาศักยภาพ (ราย)	74	89	104	119	134	520
		(6) จำนวนเกษตรกรเป้าหมายที่ ได้รับการส่งเสริมเพิ่มมูลค่าด้วย นวัตกรรมเชิงพาณิชย์และ ทรัพย์สินทางปัญญา (ราย)	50	50	50	50	50	250
	3. ชุมชนและแหล่ง ทรัพยากรธรรมชาติได้รับ การจัดการคุณภาพด้าน สิ่งแวดล้อม โดยการมีส่วน ร่วมอย่างเป็นระบบและมี ประสิทธิภาพ	(7) ร้อยละที่ลดลงของปริมาณ ขยะมูลฝอยสะสมในพื้นที่	5	5	5	5	5	5
		(8) ร้อยละของประชาชนที่อยู่ อาศัยรอบกองขยะหรือพื้นที่เสี่ยง ได้รับการเฝ้าระวังและดูแลด้าน สุขภาพ	10	10	10	10	10	10

ประเด็นการพัฒนา	แผนงาน	ตัวชี้วัดของ แผนงาน	ค่าเป้าหมาย					
			พ.ศ. 2566	พ.ศ. 2567	พ.ศ. 2568	พ.ศ. 2569	พ.ศ. 2570	พ.ศ. 2566 – 2570
		(9) ร้อยละที่เพิ่มขึ้นของแหล่งน้ำ ที่ได้รับการพัฒนา ปรับปรุงและ ฟื้นฟูเพื่อเพิ่มปริมาณน้ำต้นทุน	20	20	20	20	20	20
		(10) ร้อยละที่เพิ่มขึ้นของพื้นที่ ชายฝั่งทะเลหรือตลิ่งริมคลอง ที่ได้รับการป้องกัน	5	5	5	5	5	5
		(11) ร้อยละที่เพิ่มขึ้นของจำนวน ประชาชนที่เข้ามาเป็นสมาชิก อาสาสมัครเครือข่ายเฝ้าระวัง คุณภาพสิ่งแวดล้อม (ทสม.)	10	10	10	10	10	10

บัญชีรายการชุดโครงการ (Project Brief)

ประเด็นการพัฒนาที่ 1 ส่งเสริมอุตสาหกรรมและเกษตรกรรมให้มีศักยภาพเพื่อการแข่งขันในระดับสากล และพัฒนาเมืองควบคู่กับการฟื้นฟู อนุรักษ์ทรัพยากรธรรมชาติและสิ่งแวดล้อมอย่างสมดุล

บัญชีรายการชุดโครงการ (Project Brief)				งบประมาณดำเนินการ					
แผนงาน/โครงการ	แหล่ง งปม.	ยุทธศาสตร์ ชาติ	หน่วยดำเนินการ	พ.ศ. 2566	พ.ศ. 2567	พ.ศ. 2568	พ.ศ. 2569	พ.ศ. 2570	พ.ศ. 2566-2570
ประเด็นการพัฒนาที่ 1				680,512,700	817,547,700	724,258,990	677,148,000	686,247,700	3,587,715,090
แผนงานที่ 1				146,519,000	235,519,000	247,019,000	161,519,000	161,519,000	952,095,000
1. โครงการที่ 1 ส่งเสริมภาคอุตสาหกรรมมี ธรรมาภิบาลธุรกิจและเป็นมิตรกับสิ่งแวดล้อม	1	2,5	สนง.อุตสาหกรรมจังหวัด สมุทรปราการ	14,000,000	20,000,000	14,000,000	14,500,000	14,500,000	77,000,000
กิจกรรมหลักที่ 1.1 ฉลากคาร์บอน (Carbon Footprint)	1	5	สนง.อุตสาหกรรมจังหวัด สมุทรปราการ	3,000,000	3,000,000	3,000,000	3,000,000	3,000,000	15,000,000
กิจกรรมหลักที่ 1.2 การพัฒนาสร้างสรรคนวัตกรรม ใหม่ จากวัสดุที่ไม่ใช้แล้ว โดยเทคโนโลยีการผลิตที่ สะอาด 3R	1	5	สนง.อุตสาหกรรมจังหวัด สมุทรปราการ	4,000,000	10,000,000	4,000,000	4,000,000	4,000,000	26,000,000
กิจกรรมหลักที่ 1.3 การสร้างและพัฒนาเครือข่าย อุตสาหกรรมรักษ์สิ่งแวดล้อมจังหวัดสมุทรปราการ	1	5	สนง.อุตสาหกรรมจังหวัด สมุทรปราการ	2,000,000	2,000,000	2,000,000	2,000,000	2,000,000	10,000,000
กิจกรรมหลักที่ 1.4 ส่งเสริมผู้ประกอบการให้มีธรร มาภิบาลทางธุรกิจและสิ่งแวดล้อม	1	5	สนง.พาณิชย์จังหวัด สมุทรปราการ	2,000,000	2,000,000	2,000,000	2,000,000	2,000,000	10,000,000
กิจกรรมหลักที่ 1.5 ยกระดับโรงงาน อุตสาหกรรมสีเขียว Green Industry	1	5	สนง.อุตสาหกรรมจังหวัด สมุทรปราการ	3,000,000	3,000,000	3,000,000	3,500,000	3,500,000	16,000,000
2. โครงการที่ 2 เมืองอุตสาหกรรมเชิงนิเวศ จังหวัดสมุทรปราการ	1,2,3,4	2,5	สนง.อุตสาหกรรมจังหวัด สมุทรปราการ	132,519,000	215,519,000	233,019,000	147,019,000	147,019,000	875,095,000
กิจกรรมหลักที่ 2.1 วางและออกแบบวางแผนพัฒนา พื้นที่เฉพาะ	1,3	5	1.สนง.โยธาธิการและผัง เมือง 2. อปท.ที่เกี่ยวข้อง	30,000,000	30,000,000	40,000,000	30,000,000	30,000,000	160,000,000

บัญชีรายการชุดโครงการ (Project Brief)				งบประมาณดำเนินการ					
แผนงาน/โครงการ	แหล่ง งปม.	ยุทธศาสตร์ ชาติ	หน่วยดำเนินการ	พ.ศ. 2566	พ.ศ. 2567	พ.ศ. 2568	พ.ศ. 2569	พ.ศ. 2570	พ.ศ. 2566-2570
ประเด็นการพัฒนาที่ 1				680,512,700	817,547,700	724,258,990	677,148,000	686,247,700	3,587,715,090
กิจกรรมหลักที่ 2.8 ยกระดับการกำกับดูแลโรงงานเพื่อการบริหารจัดการด้านสิ่งแวดล้อมและความปลอดภัยที่ดี สำหรับกลุ่มอุตสาหกรรมฟอกหนัง	2	5	กรมโรงงานอุตสาหกรรม	1,000,000	1,000,000	1,000,000	1,000,000	1,000,000	5,000,000
กิจกรรมหลักที่ 2.9 ยกระดับแผนควบคุมภาวะฉุกเฉินโรงงานอุตสาหกรรม นอกเขตพื้นที่นิคมอุตสาหกรรม	2	5	กรมโรงงานอุตสาหกรรม	1,000,000	1,000,000	1,000,000	1,000,000	1,000,000	5,000,000
กิจกรรมหลักที่ 2.10 ส่งเสริมมาตรฐาน Leather Working Group (LWG) เพื่อยกระดับการจัดการสิ่งแวดล้อม และผลิตภัณฑ์	2	5	กรมโรงงานอุตสาหกรรม	3,000,000	3,000,000	3,000,000	3,000,000	3,000,000	15,000,000
กิจกรรมหลักที่ 2.11 ส่งเสริมให้สถานประกอบการนำของเสียมาใช้ประโยชน์ และการพัฒนาธุรกิจรีไซเคิลเพื่อเพิ่มมูลค่าและใช้ประโยชน์จากอุตสาหกรรม	2	5	กรมโรงงานอุตสาหกรรม	1,000,000	1,000,000	1,000,000	1,000,000	1,000,000	5,000,000
กิจกรรมหลักที่ 2.12 ส่งเสริมความเชื่อมโยงอุตสาหกรรมหลักกับชุมชนเพื่อให้เกิดการผลิตในระดับอุตสาหกรรม (CSV)	2	5	กรมโรงงานอุตสาหกรรม	2,000,000	2,000,000	2,000,000	2,000,000	2,000,000	10,000,000
กิจกรรมหลักที่ 2.13 ยกระดับอุตสาหกรรมแบบครบวงจร สำหรับอุตสาหกรรมฟอกหนังและผลิตภัณฑ์หนัง	2	2,5	กรมส่งเสริมอุตสาหกรรม	15,000,000	100,000,000	100,000,000	35,000,000	35,000,000	285,000,000
กิจกรรมหลักที่ 2.14 พัฒนาเมืองอุตสาหกรรมเชิงนิเวศจังหวัดสมุทรปราการ	1	5	สนง.อุตสาหกรรมจังหวัดสมุทรปราการ	2,500,000	2,500,000	4,000,000	4,000,000	4,000,000	17,000,000

บัญชีรายการชุดโครงการ (Project Brief)				งบประมาณดำเนินการ					
แผนงาน/โครงการ	แหล่ง งปม.	ยุทธศาสตร์ ชาติ	หน่วยดำเนินการ	พ.ศ. 2566	พ.ศ. 2567	พ.ศ. 2568	พ.ศ. 2569	พ.ศ. 2570	พ.ศ. 2566-2570
ประเด็นการพัฒนาที่ 1				680,512,700	817,547,700	724,258,990	677,148,000	686,247,700	3,587,715,090
กิจกรรมหลักที่ 3.3 ส่งเสริมการผลิตมะพร้าวหอมเพื่อการค้า	1	2	1.สนง.เกษตรจังหวัดสมุทรปราการ	360,300	360,300	360,300	360,300	360,300	1,801,500
กิจกรรมหลักที่ 3.4 ส่งเสริมการผลิตสมุนไพรและพืชผักปลอดภัยจากสารพิษ	1	2	1.สนง.เกษตรจังหวัดสมุทรปราการ	1,023,800	1,023,800	1,023,800	1,023,800	1,023,800	5,119,000
กิจกรรมหลักที่ 3.5 ส่งเสริมการเพาะเลี้ยงชันโรงปลอดภัยสร้างรายได้	1	2	1.สนง.เกษตรจังหวัดสมุทรปราการ	302,100	302,100	302,100	302,100	302,100	1,510,500
กิจกรรมหลักที่ 3.6 จัดงาน "มหกรรมสินค้าเกษตรปลอดภัยและของดีเมืองปากน้ำ"	1	2	หน่วยงานในสังกัดกระทรวงเกษตรและสหกรณ์	4,000,000	4,500,000	4,025,500	4,025,500	4,500,000	21,051,000
กิจกรรมหลักที่ 3.7 ส่งเสริมการผลิตพลาสติกให้ได้มาตรฐาน GAP เพื่อเชื่อมโยงการยื่นขอใช้ตรา GI พลาสติกบางป่อ	1	2	สนง.ประมงจังหวัดสมุทรปราการ	698,500	698,500	698,500	698,500	698,500	3,492,500
กิจกรรมหลักที่ 3.8 ส่งเสริมการผลิตและแปรรูปพลาสติกเพื่อการค้า	1	2	1. สนง.ประมงจังหวัดสมุทรปราการ 2. สนง.พาณิชย์จังหวัดสมุทรปราการ 3. สนง.เกษตรจังหวัดสมุทรปราการ 4.อปท. 5.สนง.พัฒนาชุมชนจังหวัดสมุทรปราการ 6.สนง.ท่องเที่ยวและกีฬาจังหวัดสมุทรปราการ	5,000,000	5,000,000	5,000,000	5,000,000	5,000,000	25,000,000
กิจกรรมหลักที่ 3.9 การรักษาคุณภาพน้ำให้เหมาะสมในการเพาะเลี้ยงสัตว์น้ำเศรษฐกิจ	2	2	สนง.ประมงจังหวัดสมุทรปราการ	2,000,000	2,000,000	1,222,890	2,000,000	2,000,000	9,222,890

บัญชีรายการชุดโครงการ (Project Brief)				งบประมาณดำเนินการ					
แผนงาน/โครงการ	แหล่ง งปม.	ยุทธศาสตร์ ชาติ	หน่วยดำเนินการ	พ.ศ. 2566	พ.ศ. 2567	พ.ศ. 2568	พ.ศ. 2569	พ.ศ. 2570	พ.ศ. 2566-2570
ประเด็นการพัฒนาที่ 1				680,512,700	817,547,700	724,258,990	677,148,000	686,247,700	3,587,715,090
7. โครงการที่ 7 อนุรักษ์และฟื้นฟูคุณภาพน้ำใน แม่น้ำลำคลอง และทะเล	1,2,3	5	สนง.ส่งเสริมการปกครอง ท้องถิ่นจังหวัดสมุทรปราการ และ อปท.ทุกแห่ง	23,250,000	35,250,000	22,250,000	22,250,000	22,250,000	125,250,000
กิจกรรมหลักที่ 7.1 กำจัดวัชพืช และขุดลอกแหล่ง น้ำและลำรางสาธารณะ เพื่ออนุรักษ์และฟื้นฟู คุณภาพน้ำในคลองสายหลักและคลองเชื่อมต่อ	1,2,3	5	1.สนง.ส่งเสริมการปกครอง ท้องถิ่นจังหวัดสมุทรปราการ 2.ที่ทำการปกครองอำเภอทุก อำเภอ 3.สำนักงานชลประทานที่ 11 กรมชลประทาน 4.อปท.ที่เกี่ยวข้อง	18,000,000	30,000,000	18,000,000	18,000,000	18,000,000	102,000,000
กิจกรรมหลักที่ 7.2 บำบัดและฟื้นฟูคุณภาพน้ำใน คลองสายหลักและคลองเชื่อมต่อ	1,3	5	1.สนง.ส่งเสริมการ ปกครองท้องถิ่นจังหวัด สมุทรปราการ 2.ที่ทำการปกครองอำเภอ ทุกอำเภอ 3.อปท.ที่เกี่ยวข้อง	2,000,000	2,000,000	2,000,000	2,000,000	2,000,000	10,000,000
กิจกรรมหลักที่ 7.3 รมรงค์และสร้างเครือข่ายการ เฝ้าระวังมลพิษด้านสิ่งแวดล้อม	2	5	1.สนง. ทรัพยากรธรรมชาติและ สิ่งแวดล้อมจังหวัด สมุทรปราการ 2.อปท.ที่เกี่ยวข้อง	2,000,000	2,000,000	1,000,000	1,000,000	1,000,000	7,000,000

บัญชีรายการชุดโครงการ (Project Brief)				งบประมาณดำเนินการ					
แผนงาน/โครงการ	แหล่ง งปม.	ยุทธศาสตร์ ชาติ	หน่วยดำเนินการ	พ.ศ. 2566	พ.ศ. 2567	พ.ศ. 2568	พ.ศ. 2569	พ.ศ. 2570	พ.ศ. 2566-2570
ประเด็นการพัฒนาที่ 1				680,512,700	817,547,700	724,258,990	677,148,000	686,247,700	3,587,715,090
กิจกรรมหลักที่ 8.5 ปรับปรุงซ่อมแซมประตูระบาย หน้า เพื่อสนับสนุนระบบป้องกันน้ำท่วมจังหวัด สมุทรปราการ	3	5	1.สนง.ส่งเสริมการ ปกครองท้องถิ่นจังหวัด สมุทรปราการ 2.อปท.ที่เกี่ยวข้อง	10,000,000	10,000,000	10,000,000	10,000,000	10,000,000	50,000,000
กิจกรรมหลักที่ 8.6 ก่อสร้างเขื่อน คลล.ป้องกันตลิ่ง บริเวณวัดสร้างโชค หมู่ที่ 6 ตำบลคลองด่าน อำเภอบางปะ	3	5	องค์การบริหารส่วน จังหวัดสมุทรปราการ	37,477,000	37,477,000	37,477,000	37,477,000	37,477,000	187,385,000
กิจกรรมหลักที่ 8.7 ปรับปรุงเสริมเขื่อนหินใหญ่ ป้องกันน้ำทะเลกัดเซาะชายฝั่งทะเล หมู่ที่ 9 ตำบล คลองด่าน อำเภอบางปะ จังหวัดสมุทรปราการ	1	5	อำเภอบางปะ	4,486,000	4,486,000	4,486,000	4,486,000	4,486,000	22,430,000

ยุทธศาสตร์ชาติ

- หมายถึง ยุทธศาสตร์ชาติด้านความมั่นคง
- หมายถึง ยุทธศาสตร์ชาติด้านการสร้างความสามารถในการแข่งขัน
- หมายถึง ยุทธศาสตร์ชาติด้านการพัฒนาและเสริมสร้างศักยภาพทรัพยากรมนุษย์
- หมายถึง ยุทธศาสตร์ชาติด้านการสร้างโอกาสและความเสมอภาคทางสังคม
- หมายถึง ยุทธศาสตร์ชาติด้านการสร้างการเติบโตบนคุณภาพชีวิตที่เป็นมิตรกับสิ่งแวดล้อม
- หมายถึง ยุทธศาสตร์ชาติด้านการปรับสมดุลและพัฒนาระบบการบริหารจัดการภาครัฐ

แหล่งงบประมาณ

- แหล่งงบประมาณ 1 หมายถึง จังหวัด
- แหล่งงบประมาณ 2 หมายถึง กระทรวง กรม
- แหล่งงบประมาณ 3 หมายถึง องค์การปกครองส่วนท้องถิ่น
- แหล่งงบประมาณ 4 หมายถึง เอกชน

แบบฟอร์มการจัดทำแผนพัฒนาจังหวัด (พ.ศ 2566 – พ.ศ.2570) ประจำปีงบประมาณ พ.ศ. 2566

จังหวัดสมุทรปราการ

เป้าหมายการพัฒนาจังหวัด : เมืองอุตสาหกรรมสะอาด เกษตรปลอดภัย ท่องเที่ยวอย่างมีคุณค่า พัฒนาเมืองและคุณภาพชีวิตที่ดี

ประเด็นการพัฒนา	แผนงาน	ตัวชี้วัด แผนงาน	ค่าเป้าหมาย					
			พ.ศ. 2566	พ.ศ. 2567	พ.ศ. 2568	พ.ศ. 2569	พ.ศ. 2570	พ.ศ. 2566– 2570
ประเด็นการพัฒนาที่ 2 พัฒนาคุณภาพชีวิตประชาชน โดยการจัดการด้านการศึกษา สาธารณสุข ศาสนาศิลปวัฒนธรรม สาธารณูปโภค และสาธารณูปการอย่างเพียงพอ และทั่วถึง	1. ประชาชนมีคุณภาพชีวิตที่ดีขึ้น โดยการสร้างกระบวนการมีส่วนร่วม เพื่อให้เกิดความเสมอภาคและความเท่าเทียมกันในสังคม	(1) ร้อยละที่เพิ่มขึ้นของมูลค่าผลิตภัณฑ์มวลรวมจังหวัด	2	2	2	2	2	2
		(2) ร้อยละที่ลดลงของจำนวนการว่างงาน	5	5	5	5	5	5
		(3) จำนวนผู้ประกอบการได้รับการพัฒนาขีดความสามารถในการแข่งขัน (ราย)	100	100	100	100	100	500
		(4) ร้อยละของผู้ประกอบการได้รับการคุ้มครองด้านทรัพย์สินทางปัญญา	10	10	10	10	10	10
		(5) ร้อยละที่เพิ่มขึ้นของประชาชนที่มีการน้อมนำหลักปรัชญาของเศรษฐกิจพอเพียงมาใช้ในชีวิตประจำวัน	20	20	20	20	20	20
		(6) จำนวนที่เพิ่มขึ้นของถนนสายหลักและสายรองที่ได้รับการปรับปรุง/ซ่อมแซม (สาย)	10	10	10	10	15	55

ประเด็นการพัฒนา	แผนงาน	ตัวชี้วัด แผนงาน	ค่าเป้าหมาย					
			พ.ศ. 2566	พ.ศ. 2567	พ.ศ. 2568	พ.ศ. 2569	พ.ศ. 2570	พ.ศ. 2566- 2570
		(7) ร้อยละที่ลดลงของประชาชนที่เสียชีวิตจากโรคติดต่อ	5	5	5	5	5	5
		(8) ร้อยละของนักเรียนทุกกลุ่มการศึกษามีคะแนนผลการทดสอบทางการศึกษาระดับชาติขั้นพื้นฐาน (O-net' N-net, V-net, T-net) เพิ่มขึ้นจากการปีการศึกษาที่ผ่านมา ทุกกลุ่มสาระการเรียนรู้ของค่าเฉลี่ยคะแนน	3	3	3	3	3	3
		(9) สัดส่วนการศึกษาสายอาชีวะต่อสายสามัญเพิ่มขึ้น	40:60	40:60	40:60	45:55	50:50	40:60-50:50
		(10) ร้อยละของผู้เรียนทุกกลุ่มการศึกษามีทักษะและคุณลักษณะในศตวรรษ ที่ 21 (3Rs 8Cs)	100	100	100	100	100	100
		(11) ร้อยละที่เพิ่มขึ้นของรายได้จากการจำหน่ายผลิตภัณฑ์ OTOP	10	10	10	10	10	10
		(12) จำนวนชุมชนรอบโรงงานเป้าหมายที่มีรายได้เพิ่มขึ้น จากการสนับสนุนของโรงงานในแหล่งชุมชน (ชุมชน)	5	5	5	5	5	25

บัญชีรายการชุดโครงการ (Project Brief)				งบประมาณดำเนินการ					
แผนงาน/โครงการ	แหล่ง งปม.	ยุทธศาสตร์ชาติ	หน่วยดำเนินการ	พ.ศ. 2566	พ.ศ. 2567	พ.ศ. 2568	พ.ศ. 2569	พ.ศ. 2570	พ.ศ. 2566-2570
ประเด็นการพัฒนาที่ 2				307,416,300	498,906,300	362,666,300	483,066,300	367,866,300	2,051,050,290
กิจกรรมหลักที่ 1.7 ฝึกอบรม เพิ่มรายได้ ลดรายจ่าย เพื่อการพัฒนาคุณภาพชีวิตของ ผู้ด้อยโอกาสจังหวัดสมุทรปราการ	3	3,4	องค์การบริหารส่วน จังหวัดสมุทรปราการ	1,000,000	1,000,000	1,000,000	1,000,000	1,000,000	5,000,000
กิจกรรมหลักที่ 1.8 ฝึกอบรมส่งเสริมอาชีพคน พิการจังหวัดสมุทรปราการ	3	3,4	องค์การบริหารส่วน จังหวัดสมุทรปราการ	2,000,000	2,000,000	2,000,000	2,000,000	2,000,000	10,000,000
กิจกรรมหลักที่ 1.9 การส่งเสริม สนับสนุนการ ดำเนินงานตามพระราชโบายด้านการศึกษา ของสมเด็จพระเจ้าอยู่หัว มหาวชิราลงกรณ บดินทรเทพยวรางกูร สู่การปฏิบัติ	1	3	1. สนง. ศึกษาธิการ จังหวัดฯ 2. มหาวิทยาลัยราช ภัฏธนบุรี	2,000,000	5,000,000	2,000,000	2,000,000	5,000,000	16,000,000
กิจกรรมหลักที่ 1.10 การยกระดับคุณภาพ ภาษาต่างประเทศให้แก่สถานศึกษาและสถาน ประกอบการในพื้นที่	1	3,4	1. สนง. ศึกษาธิการ จังหวัดฯ 2. สนง. เขตพื้นที่ การศึกษามัธยมศึกษา เขต 6 3. มหาวิทยาลัยราช ภัฏธนบุรี	1,000,000	2,000,000	1,000,000	1,000,000	2,000,000	7,000,000
กิจกรรมหลักที่ 1.11 การเสริมสร้างระบบ ธรรมาภิบาลในสถานประกอบการเพื่อเพิ่ม ศักยภาพการแข่งขันทางการค้า	1	2	สนง.สวัสดิการและ คุ้มครองแรงงาน จังหวัดสมุทรปราการ	800,000	800,000	800,000	800,000	800,000	4,000,000
กิจกรรมหลักที่ 1.12 อบรมเสริมสร้างองค์ ความรู้ด้านแรงงานในสถานศึกษา	1	2	สำนักงานแรงงาน จังหวัดสมุทรปราการ	600,000	600,000	600,000	600,000	600,000	3,000,000
2. โครงการที่ 2 ส่งเสริมคุณภาพชีวิต ประชาชน	1,2,3	2,3,4,5	สนง.พัฒนาสังคม และความมั่นคงของ มนุษย์จังหวัด สมุทรปราการ	101,570,000	124,210,000	120,170,000	240,570,000	118,570,000	736,218,790

บัญชีรายการชุดโครงการ (Project Brief)				งบประมาณดำเนินการ					
แผนงาน/โครงการ	แหล่ง งปม.	ยุทธศาสตร์ชาติ	หน่วยดำเนินการ	พ.ศ. 2566	พ.ศ. 2567	พ.ศ. 2568	พ.ศ. 2569	พ.ศ. 2570	พ.ศ. 2566-2570
ประเด็นการพัฒนาที่ 2				307,416,300	498,906,300	362,666,300	483,066,300	367,866,300	2,051,050,290
กิจกรรมหลักที่ 2.1 การเตรียมความพร้อม ผู้สูงอายุ	1	4	สนง.พัฒนาสังคมและ ความมั่นคงของมนุษย์ จังหวัดสมุทรปราการ	3,000,000	3,000,000	3,000,000	3,000,000	3,000,000	15,000,000
กิจกรรมหลักที่ 2.2 ฝึกอบรมผู้สูงอายุ	1	4	สนง.พัฒนาสังคมและ ความมั่นคงของมนุษย์ จังหวัดสมุทรปราการ	1,000,000	1,000,000	1,000,000	1,000,000	1,000,000	5,000,000
กิจกรรมหลักที่ 2.3 ฝึกอบรมเด็กและเยาวชน	1,2	3,4	สนง.ศึกษาธิการ จังหวัดสมุทรปราการ	2,000,000	2,000,000	3,000,000	2,000,000	2,000,000	11,000,000
กิจกรรมหลักที่ 2.4 การสนับสนุน การบูรณาการและการขับเคลื่อนนโยบาย ในระดับอำเภอและท้องที่	1,2	6	ที่ทำการปกครอง อำเภอทุกอำเภอ	2,000,000	6,000,000	6,000,000	8,000,000	6,000,000	28,000,000
กิจกรรมหลักที่ 2.5 พัฒนาสุขภาพตาม กลุ่มวัย ลดความเหลื่อมล้ำในการเข้าถึง บริการของประชาชนทุกคนในจังหวัด สมุทรปราการมุ่งสู่เมืองอุตสาหกรรมสุขภาพดี	1,2	3,4,5	สนง.สาธารณสุข จังหวัดสมุทรปราการ	2,000,000	20,000,000	15,000,000	135,000,000	15,000,000	187,000,000
กิจกรรมหลักที่ 2.6 จัดงานวันคนพิการสากล ประจำปี	3	4	องค์การบริหารส่วน จังหวัดสมุทรปราการ	1,500,000	1,500,000	1,500,000	1,500,000	1,500,000	7,500,000
กิจกรรมหลักที่ 2.7 พัฒนาคูณภาพชีวิตคน พิการจังหวัดสมุทรปราการ	3	4	องค์การบริหารส่วน จังหวัดสมุทรปราการ	4,310,000	4,310,000	4,310,000	4,310,000	4,310,000	21,550,000
กิจกรรมหลักที่ 2.8 พัฒนาคูณภาพชีวิตให้แก่ ผู้สูงอายุจังหวัดสมุทรปราการ	3	4	องค์การบริหารส่วน จังหวัดสมุทรปราการ	81,900,000	81,900,000	81,900,000	81,900,000	81,900,000	409,500,000
กิจกรรมหลักที่ 2.9 การส่งเสริมและพัฒนา ศักยภาพผู้ใช้แรงงานสู่ความเป็น Excellent Labour	1	2,3	สนง. สวัสดิการและ คุ้มครองแรงงาน จังหวัดฯ	500,000	540,000	500,000	500,000	500,000	2,540,000

บัญชีรายการชุดโครงการ (Project Brief)				งบประมาณดำเนินการ					
แผนงาน/โครงการ	แหล่ง งปม.	ยุทธศาสตร์ชาติ	หน่วยดำเนินการ	พ.ศ. 2566	พ.ศ. 2567	พ.ศ. 2568	พ.ศ. 2569	พ.ศ. 2570	พ.ศ. 2566-2570
ประเด็นการพัฒนาที่ 2				307,416,300	498,906,300	362,666,300	483,066,300	367,866,300	2,051,050,290
กิจกรรมหลักที่ 2.18 ติดตั้งพลังงาน แสงอาทิตย์ผลิตพลังงานไฟฟ้าในหน่วยราชการ	2	2,3,4	สนง.พลังงานจังหวัด สมุทรปราการ	600,000	600,000	600,000	600,000	600,000	3,000,000
กิจกรรมหลักที่ 2.19 ชุดลอกคลองพร้อมกำจัด วัชพืชและผักตบชวาในคลอง	1	3,4,5	ที่ทำการปกครอง อำเภอบางพลี	1,425,758	1,425,758	1,425,758	1,425,758	1,425,758	7,128,790
3. โครงการที่ 3 พัฒนาหมู่บ้านเศรษฐกิจ พอเพียงสู่ความยั่งยืน	1,2	1,2,3,4	สนง. พัฒนาชุมชน จังหวัดสมุทรปราการ	3,983,000	3,983,000	3,983,000	3,983,000	4,283,000	20,215,000
กิจกรรมหลักที่ 3.1 สมุทรปราการสร้าง แบ่งปันน้อมนำเศรษฐกิจพอเพียง	1,2	1	สนง. พัฒนาชุมชน จังหวัดสมุทรปราการ	1,500,000	1,500,000	1,500,000	1,500,000	1,500,000	7,500,000
กิจกรรมหลักที่ 3.2 ส่งเสริมคุณภาพชีวิตของ ประชาชนที่ด้อย โดยการลดรายจ่ายให้กับ ประชาชน	1	4	สนง.พลังงานจังหวัด สมุทรปราการ	1,200,000	1,200,000	1,200,000	1,200,000	1,200,000	6,000,000
กิจกรรมหลักที่ 3.3 พัฒนาการเกษตร ตามแนวทฤษฎีใหม่	2	1,2	กระทรวงเกษตรและ สหกรณ์	63,000	63,000	63,000	63,000	63,000	315,000
กิจกรรมหลักที่ 3.4 ศูนย์เรียนรู้เศรษฐกิจ พอเพียงด้านการเลี้ยงสัตว์	2	3,4	กรมปศุสัตว์	20,000	20,000	20,000	20,000	20,000	100,000
กิจกรรมหลักที่ 3.5 เพิ่มศักยภาพศูนย์เรียนรู้ การเพิ่มประสิทธิภาพการผลิตสินค้าเกษตร	1,2	3,4	กรมส่งเสริมการเกษตร	1,200,000	1,200,000	1,200,000	1,200,000	1,500,000	6,300,000
4. โครงการที่ 4 พัฒนาระบบสาธารณูปโภค สาธารณูปการให้ครอบคลุม และเพียงพอกับ การใช้บริการของประชาชนในพื้นที่	1,2,3	3,4,6	ที่ทำการปกครอง อำเภอทุกอำเภอ	84,000,000	214,000,000	87,000,000	87,000,000	87,000,000	559,000,000

บัญชีรายการชุดโครงการ (Project Brief)				งบประมาณดำเนินการ					
แผนงาน/โครงการ	แหล่ง งปม.	ยุทธศาสตร์ชาติ	หน่วยดำเนินการ	พ.ศ. 2566	พ.ศ. 2567	พ.ศ. 2568	พ.ศ. 2569	พ.ศ. 2570	พ.ศ. 2566-2570
ประเด็นการพัฒนาที่ 2				307,416,300	498,906,300	362,666,300	483,066,300	367,866,300	2,051,050,290
กิจกรรมหลักที่ 4.1 แก้ไขปัญหาความ เดือดร้อนของประชาชนด้านสาธารณสุขโลก สาธารณสุขการ ให้ครอบคลุมและเพียงพอ	1,2,3	4	1.ที่ทำการปกครอง จังหวัดสมุทรปราการ 2.ที่ทำการปกครอง อำเภอทุกอำเภอ 3.อปท.ที่เกี่ยวข้อง	10,000,000	4,000,000	10,000,000	10,000,000	10,000,000	44,000,000
กิจกรรมหลักที่ 4.2 พัฒนาสถานศึกษาเพื่อให้ เพียงพอต่อการให้บริการการศึกษาขั้นพื้นฐาน	1,2,3	4	1.สนง.ศึกษาธิการ จังหวัดสมุทรปราการ 2.กระทรวงศึกษาธิการ 3.อปท.ที่เกี่ยวข้อง	20,000,000	20,000,000	20,000,000	20,000,000	20,000,000	100,000,000
กิจกรรมหลักที่ 4.3 พัฒนาศาสนสถานและ ส่งเสริมการปฏิบัติตามหลักธรรมของศาสนา	1,2,3	4	1.สนง. พระพุทธศาสนา จังหวัดสมุทรปราการ 2.อปท.ที่เกี่ยวข้อง	2,000,000	2,000,000	2,000,000	2,000,000	2,000,000	10,000,000
กิจกรรมหลักที่ 4.4 พัฒนาและสร้างเสริมการ ปฏิบัติตามหลักศีล 5 หลักธรรมของศาสนา เพื่อสร้างความภูมิใจกันให้กับนักเรียน นักศึกษา และประชาชน	1,2,3	3	1.สนง. พระพุทธศาสนา จังหวัดสมุทรปราการ 2.อปท.ที่เกี่ยวข้อง	3,000,000	3,000,000	3,000,000	3,000,000	3,000,000	15,000,000
กิจกรรมหลักที่ 4.4 ส่งเสริมกิจกรรมกีฬา เพื่อเสริมสร้างสุขภาพที่ดีให้กับประชาชน ทุกกลุ่มวัย	1,2,3	3	1.สำนักงานการกีฬา แห่งประเทศไทย จังหวัดสมุทรปราการ 2.ที่ทำการปกครอง อำเภอทุกอำเภอ 3.อปท.ที่เกี่ยวข้อง	10,000,000	40,000,000	10,000,000	10,000,000	10,000,000	80,000,000

บัญชีรายการชุดโครงการ (Project Brief)				งบประมาณดำเนินการ					
แผนงาน/โครงการ	แหล่ง งปม.	ยุทธศาสตร์ชาติ	หน่วยดำเนินการ	พ.ศ. 2566	พ.ศ. 2567	พ.ศ. 2568	พ.ศ. 2569	พ.ศ. 2570	พ.ศ. 2566-2570
ประเด็นการพัฒนาที่ 2				307,416,300	498,906,300	362,666,300	483,066,300	367,866,300	2,051,050,290
กิจกรรมหลักที่ 4.5 พัฒนา รพ. จตุรทิศและยกระดับสถานบริการสาธารณสุขรองรับการเข้าถึงบริการประชาชนในจังหวัดสมุทรปราการและเขตปริมณฑล ส่งเสริมมาตรฐานมุ่งสู่ระดับสากล	1,2	3,4	1.สนง.สาธารณสุขจังหวัดสมุทรปราการ 2.กระทรวงสาธารณสุข 3. ที่ทำการปกครองอำเภอทุกอำเภอ	10,000,000	37,000,000	10,000,000	10,000,000	10,000,000	77,000,000
กิจกรรมหลักที่ 4.6 แก้ไขปัญหาความเดือดร้อนของประชาชน เพื่ออำนวยความสะดวกและเพิ่มประสิทธิภาพในการให้บริการประชาชน	1,2	4,6	1.ที่ทำการปกครองจังหวัดสมุทรปราการ 2.ที่ทำการปกครองอำเภอทุกอำเภอ 3.กรมการปกครอง 4. สนง.ที่ดินจังหวัดฯ 5. สนง. สาธารณสุขจังหวัดฯ	17,000,000	96,000,000	20,000,000	20,000,000	20,000,000	173,000,000
กิจกรรมหลักที่ 4.7 ส่งเสริมกิจกรรมกีฬาเพื่อเสริมสร้างสุขภาพที่ดีให้กับประชาชนทุกกลุ่มวัย	1	4,6	ที่ทำการปกครองอำเภอพระประแดง	12,000,000	12,000,000	12,000,000	12,000,000	12,000,000	60,000,000
5. โครงการที่ 5 ยกระดับคุณภาพการศึกษาและพัฒนาสื่อการเรียนการสอนให้ทันสมัยเพียงพอต่อการให้บริการ	1,2,3	3,4,6	สนง.ศึกษาธิการจังหวัดสมุทรปราการ	24,000,000	38,000,000	38,000,000	38,000,000	38,000,000	176,000,000
กิจกรรมหลักที่ 5.1 สร้างเสริมทักษะและองค์ความรู้ให้กับบุคลากรทางการศึกษา	1,2	3,4	1.สนง.ศึกษาธิการจังหวัดสมุทรปราการ 2.กระทรวงศึกษาธิการ	1,000,000	5,000,000	5,000,000	5,000,000	5,000,000	21,000,000
กิจกรรมหลักที่ 5.2 จัดหาสื่อการเรียนการสอนที่ทันสมัย และเพียงพอต่อการใช้งาน	1,2	3,4,6	1.สนง.ศึกษาธิการจังหวัดสมุทรปราการ 2.กระทรวงศึกษาธิการ	5,000,000	10,000,000	10,000,000	10,000,000	10,000,000	45,000,000

บัญชีรายการชุดโครงการ (Project Brief)				งบประมาณดำเนินการ					
แผนงาน/โครงการ	แหล่ง งปม.	ยุทธศาสตร์ชาติ	หน่วยดำเนินการ	พ.ศ. 2566	พ.ศ. 2567	พ.ศ. 2568	พ.ศ. 2569	พ.ศ. 2570	พ.ศ. 2566-2570
ประเด็นการพัฒนาที่ 2				307,416,300	498,906,300	362,666,300	483,066,300	367,866,300	2,051,050,290
กิจกรรมหลักที่ 5.3 ปรับปรุง/ซ่อมแซม โครงสร้างพื้นฐานพัฒนาการเรียนการสอน ให้มาตรฐานและปลอดภัย เพียงพอต่อการใช้ งาน	1,2,3	3,4,6	1.สนง.ศึกษาธิการ จังหวัดสมุทรปราการ 2.กระทรวงศึกษาธิการ 3.อปท.ที่เกี่ยวข้อง	5,000,000	10,000,000	10,000,000	10,000,000	10,000,000	45,000,000
กิจกรรมหลักที่ 5.4 การยกระดับคุณภาพ ภาษาต่างประเทศให้แก่สถานศึกษาด้วยการใช้ เทคโนโลยี	1	3,4	1. สนง. ศึกษาธิการ จังหวัดฯ 2. สนง. เขตพื้นที่ การศึกษามัธยมศึกษา เขต 6 3. มหาวิทยาลัยราช ภัฏธนบุรี	7,000,000	7,000,000	7,000,000	7,000,000	7,000,000	35,000,000
กิจกรรมที่ 5.5 การเสริมสร้างทักษะ ภาษาอังกฤษด้วยการใช้เทคโนโลยี	1	3,4	สนง. ศึกษาธิการ จังหวัดสมุทรปราการ	6,000,000	6,000,000	6,000,000	6,000,000	6,000,000	30,000,000
6. โครงการที่ 6 พัฒนาศักยภาพกลุ่มผู้ผลิต ผู้ประกอบการ OTOP/SMEs/วิสาหกิจ ชุมชน/Biz Club และส่งเสริมการตลาด สินค้าสู่สากล	1,2	2,4	สนง. พัฒนาชุมชน จังหวัดสมุทรปราการ	8,856,800	10,206,800	10,006,800	10,006,800	11,506,800	50,584,000
กิจกรรมหลักที่ 6.1 เสริมสร้างการรวมกลุ่ม เครือข่ายผู้ประกอบการทางธุรกิจBiz Club เพื่อส่งเสริมการตลาดสินค้าสู่สากล	1	2	สนง.พาณิชย์จังหวัด สมุทรปราการ	1,000,000	1,000,000	1,000,000	1,000,000	1,000,000	5,000,000
กิจกรรมหลักที่ 6.2 ส่งเสริมและพัฒนา ศักยภาพวิสาหกิจชุมชนจังหวัดสมุทรปราการ	1,2	2,3	1.สนง.เกษตรจังหวัด สมุทรปราการ 2.สนง. พลังงาน จังหวัดฯ	350,000	1,700,000	1,500,000	1,500,000	3,000,000	8,050,000

บัญชีรายการชุดโครงการ (Project Brief)				งบประมาณดำเนินการ					
แผนงาน/โครงการ	แหล่ง งปม.	ยุทธศาสตร์ชาติ	หน่วยดำเนินการ	พ.ศ. 2566	พ.ศ. 2567	พ.ศ. 2568	พ.ศ. 2569	พ.ศ. 2570	พ.ศ. 2566-2570
ประเด็นการพัฒนาที่ 2				307,416,300	498,906,300	362,666,300	483,066,300	367,866,300	2,051,050,290
กิจกรรมหลักที่ 7.7 ป้องกันและควบคุมโรค ใช้หัวดก ใช้หัวโตใหญ่ และโรคมือเท้าปาก	1,2,3	4	1.กรมปศุสัตว์ 2.องค์การบริหารส่วน จังหวัดสมุทรปราการ	100,000	100,000	100,000	100,000	100,000	500,000
8. โครงการที่ 8 โครงการศึกษาและ ดำเนินการป้องกันแก้ไขปัญหาแบบบูรณา การด้านสังคม สิ่งแวดล้อม ด้านสุขภาพ และ โรคอุบัติใหม่ของประชากรและประชากรแฝง ในเขตจังหวัดสมุทรปราการ	1,2,3	3,4	สนง.สาธารณสุข จังหวัดสมุทรปราการ อปท. ที่เกี่ยวข้อง	50,000,000	50,000,000	50,000,000	50,000,000	50,000,000	250,000,000
กิจกรรมหลักที่ 8.1 โครงการศึกษาและ ดำเนินการป้องกันแก้ไขปัญหาแบบบูรณาการ ด้านสังคม สิ่งแวดล้อม ด้านสุขภาพ และโรค อุบัติใหม่ของประชากรและประชากรแฝงใน เขตจังหวัดสมุทรปราการ	1,2,3	3,4	สนง.สาธารณสุข จังหวัดสมุทรปราการ อปท. ที่เกี่ยวข้อง	50,000,000	50,000,000	50,000,000	50,000,000	50,000,000	250,000,000

ยุทธศาสตร์ชาติ

- หมายถึง ยุทธศาสตร์ชาติด้านความมั่นคง
- หมายถึง ยุทธศาสตร์ชาติด้านการสร้างความสามารถในการแข่งขัน
- หมายถึง ยุทธศาสตร์ชาติด้านการพัฒนาและเสริมสร้างศักยภาพทรัพยากรมนุษย์
- หมายถึง ยุทธศาสตร์ชาติด้านการสร้างโอกาสและความเสมอภาคทางสังคม
- หมายถึง ยุทธศาสตร์ชาติด้านการสร้างการเติบโตบนคุณภาพชีวิตที่เป็นมิตรกับสิ่งแวดล้อม
- หมายถึง ยุทธศาสตร์ชาติด้านการปรับสมดุลและพัฒนาระบบการบริหารจัดการภาครัฐ

แหล่งงบประมาณ

- แหล่งงบประมาณ 1 หมายถึง จังหวัด
- แหล่งงบประมาณ 2 หมายถึง กระทรวง กรม
- แหล่งงบประมาณ 3 หมายถึง องค์กรปกครองส่วนท้องถิ่น
- แหล่งงบประมาณ 4 หมายถึง เอกชน

แบบฟอร์มการจัดทำแผนพัฒนาจังหวัด (พ.ศ 2566 – พ.ศ.2570) ประจำปีงบประมาณ พ.ศ. 2566

จังหวัดสมุทรปราการ

เป้าหมายการพัฒนาจังหวัด : เมืองอุตสาหกรรมสะอาด ปลอดภัย ท่องเที่ยวอย่างมีคุณค่า พัฒนาเมืองและคุณภาพชีวิตที่ดี

ประเด็นการพัฒนา	แผนงาน	ตัวชี้วัด แผนงาน	ค่าเป้าหมาย					
			พ.ศ. 2566	พ.ศ. 2567	พ.ศ. 2568	พ.ศ. 2569	พ.ศ. 2570	พ.ศ. 2566– 2570
ประเด็นการพัฒนาที่ 3 ส่งเสริมระบบ Logistics เชื่อมโยงกับภูมิภาคอื่น และเขตเศรษฐกิจอาเซียน โดยพัฒนาการบริหารจัดการ และปรับปรุงโครงข่ายการคมนาคมขนส่งให้สมบูรณ์ยิ่งขึ้น เพื่อลดต้นทุนและเพิ่มขีดความสามารถในการแข่งขัน	1. เพิ่มขีดความสามารถโครงสร้างพื้นฐานด้านการขนส่งทุกรูปแบบ เพื่อให้สอดคล้องกับการใช้งานของระบบโลจิสติกส์และชุมชน	(1) จำนวนที่เพิ่มขึ้นของถนนสายหลัก/สายรอง และสะพานที่ได้รับการพัฒนาและปรับปรุง/ซ่อมแซม (สาย)	15	15	15	15	15	75
		(2) ร้อยละที่ลดลงของอุบัติเหตุด้านการจราจรในจังหวัดสมุทรปราการ	5	5	5	5	5	5
		(3) ร้อยละที่เพิ่มขึ้นของปริมาณผู้ใช้บริการระบบขนส่งมวลชน	10	10	10	10	10	10

บัญชีรายการชุดโครงการ (Project Brief)

ประเด็นการพัฒนาที่ 3 ส่งเสริมระบบ Logistics เชื่อมโยงกับภูมิภาคอื่น และเขตเศรษฐกิจอาเซียน โดยพัฒนาการบริหารจัดการ และปรับปรุงโครงข่ายการคมนาคมขนส่งให้สมบูรณ์ยิ่งขึ้น เพื่อลดต้นทุนและเพิ่มขีดความสามารถในการแข่งขัน

บัญชีรายการชุดโครงการ (Project Brief)				งบประมาณดำเนินการ					
แผนงาน/โครงการ	แหล่ง งปม.	ยุทธศาสตร์ ชาติ	หน่วยดำเนินการ	พ.ศ. 2566	พ.ศ. 2567	พ.ศ. 2568	พ.ศ. 2569	พ.ศ. 2570	พ.ศ. 2566-2570
ประเด็นการพัฒนาที่ 3				855,750,000	1,080,750,000	1,305,750,000	1,975,750,000	1,625,750,000	6,843,750,000
แผนงานที่ 1				855,750,000	1,080,750,000	1,305,750,000	1,975,750,000	1,625,750,000	6,843,750,000
1. โครงการที่ 1 พัฒนาโครงข่าย คมนาคมอุตสาหกรรมและ โลจิสติกส์เพื่อเชื่อมโยงถนนสาย หลัก สายรอง รองรับการบริการ ประชาชน และภาคธุรกิจ	1,2,3	2	สนง.แขวงทางหลวง สมุทรปราการ	340,750,000	565,750,000	790,750,000	1,460,750,000	1,110,750,000	4,268,750,000
กิจกรรมหลักที่ 1.1 ก่อสร้างถนนที่ เป็นเส้นทางใหม่เชื่อมถนนสายหลัก	1,2	2	1.สนง.แขวงทางหลวง สมุทรปราการ 2.กระทรวงคมนาคม	20,000,000	20,000,000	20,000,000	20,000,000	20,000,000	100,000,000
กิจกรรมหลักที่ 1.2 ก่อสร้างถนนที่ เป็นเส้นทางใหม่เชื่อมถนนสายรอง	1,2	2	1.สนง.แขวงทางหลวง สมุทรปราการ 2.กระทรวงคมนาคม	10,000,000	10,000,000	10,000,000	10,000,000	10,000,000	50,000,000
กิจกรรมหลักที่ 1.3 ปรับปรุง ซ่อมแซมถนนสายหลักที่ชำรุด หรือทรุดโทรม	1,2,3	2	1.สนง.แขวงทางหลวง สมุทรปราการ 2.กระทรวงคมนาคม 3.อปท.ที่เกี่ยวข้อง	50,000,000	75,000,000	50,000,000	500,000,000	250,000,000	925,000,000

บัญชีรายการชุดโครงการ (Project Brief)				งบประมาณดำเนินการ					
แผนงาน/โครงการ	แหล่ง งปม.	ยุทธศาสตร์ ชาติ	หน่วยดำเนินการ	พ.ศ. 2566	พ.ศ. 2567	พ.ศ. 2568	พ.ศ. 2569	พ.ศ. 2570	พ.ศ. 2566-2570
ประเด็นการพัฒนาที่ 3				855,750,000	1,080,750,000	1,305,750,000	1,975,750,000	1,625,750,000	6,843,750,000
กิจกรรมหลักที่ 1.4 ปรับปรุง ซ่อมแซมถนนสายรองที่ชำรุด หรือ ทรุดโทรม	1,2,3	2	1.สนง.แขวงทางหลวง ชนบทสมุทรปราการ 2.สนง.ทางหลวงชนบทที่ 1 3.กระทรวงคมนาคม 4.ที่ทำการปกครองอำเภอ ทุกอำเภอ 5.อปท.ที่เกี่ยวข้อง	140,000,000	280,000,000	500,000,000	700,000,000	600,000,000	2,220,000,000
กิจกรรมหลักที่ 1.5 ปรับปรุง สัญญาณจราจรและสิ่งอำนวยความสะดวก สะดวกในเส้นทางคมนาคมสายหลัก สายรอง	1,2,3	2	1.สนง.แขวงทางหลวง สมุทรปราการ 2.สนง.แขวงทางหลวงชนบท สมุทรปราการ 3.สนง.ทางหลวงชนบทที่ 1 4.ที่ทำการปกครองอำเภอทุก อำเภอ 5.กระทรวงคมนาคม 6.อปท.ที่เกี่ยวข้อง	80,000,000	80,000,000	80,000,000	100,000,000	100,000,000	440,000,000
กิจกรรมหลักที่ 1.6 จัดตั้งศูนย์ ควบคุมและสั่งการจราจรทางบก	1,2	2	1.ตำรวจภูธรจังหวัด สมุทรปราการ 2.สำนักงานตำรวจ แห่งชาติ	10,000,000	50,000,000	10,000,000	10,000,000	10,000,000	90,000,000

บัญชีรายการชุดโครงการ (Project Brief)				งบประมาณดำเนินการ					
แผนงาน/โครงการ	แหล่ง งปม.	ยุทธศาสตร์ ชาติ	หน่วยดำเนินการ	พ.ศ. 2566	พ.ศ. 2567	พ.ศ. 2568	พ.ศ. 2569	พ.ศ. 2570	พ.ศ. 2566-2570
ประเด็นการพัฒนาที่ 3				855,750,000	1,080,750,000	1,305,750,000	1,975,750,000	1,625,750,000	6,843,750,000
กิจกรรมหลักที่ 4.4 การจัดทำ แผนแม่บทการพัฒนาระบบ โครงสร้างพื้นฐานการคมนาคม ขนส่งในพื้นที่จังหวัด สมุทรปราการ	3	2	องค์การบริหารส่วน จังหวัดสมุทรปราการ	40,000,000	40,000,000	40,000,000	40,000,000	40,000,000	200,000,000

ยุทธศาสตร์ชาติ

- 1 หมายถึง ยุทธศาสตร์ชาติด้านความมั่นคง
- 2 หมายถึง ยุทธศาสตร์ชาติด้านการสร้างความสามารถในการ
- 3 หมายถึง ยุทธศาสตร์ชาติด้านการพัฒนาและเสริมสร้างศักยภาพทรัพยากรมนุษย์
- 4 หมายถึง ยุทธศาสตร์ชาติด้านการสร้างโอกาสและความเสมอภาคทางสังคม
- 5 หมายถึง ยุทธศาสตร์ชาติด้านการสร้างการเติบโตบนคุณภาพชีวิตที่เป็นมิตรกับสิ่งแวดล้อม
- 6 หมายถึง ยุทธศาสตร์ชาติด้านการปรับสมดุลและพัฒนาระบบการบริหารจัดการภาครัฐ

แหล่งงบประมาณ

- แหล่งงบประมาณ 1 หมายถึง จังหวัด
- แหล่งงบประมาณ 2 หมายถึง กระทรวง กรม
- แหล่งงบประมาณ 3 หมายถึง องค์กรปกครองส่วนท้องถิ่น
- แหล่งงบประมาณ 4 หมายถึง เอกชน

แบบฟอร์มการจัดทำแผนพัฒนาจังหวัด (พ.ศ 2566 – พ.ศ.2570) ประจำปีงบประมาณ พ.ศ. 2566

จังหวัดสมุทรปราการ

เป้าหมายการพัฒนาจังหวัด : เมืองอุตสาหกรรมสะอาด เกษตรปลอดภัย ท่องเที่ยวอย่างมีคุณค่า พัฒนาเมืองและคุณภาพชีวิตที่ดี

ประเด็นการพัฒนา	แผนงาน	ตัวชี้วัด แผนงาน	ค่าเป้าหมาย					
			พ.ศ. 2566	พ.ศ. 2567	พ.ศ. 2568	พ.ศ. 2569	พ.ศ. 2570	พ.ศ. 2566– 2570
ประเด็นการพัฒนาที่ 4 ส่งเสริมกิจกรรมการท่องเที่ยวเชิงนิเวศ ประวัติศาสตร์ ศิลปวัฒนธรรม กีฬาและนันทนาการ โดยการพัฒนาแหล่งท่องเที่ยว ผู้ประกอบการสินค้าและบริการ รวมทั้งส่งเสริมเทคโนโลยีดิจิทัลเพื่อการท่องเที่ยว	1. แหล่งท่องเที่ยวได้รับการพัฒนาสิ่งอำนวยความสะดวกให้มีความสอดคล้องกับสภาพแวดล้อมและมีความปลอดภัยต่อนักท่องเที่ยวตามมาตรฐานสากล รวมทั้งสินค้าและบริการด้านการท่องเที่ยวได้รับการพัฒนาให้มีคุณภาพสู่มาตรฐานสากล	(1) จำนวนที่เพิ่มขึ้นของแหล่งท่องเที่ยวที่ได้รับการพัฒนา ได้มาตรฐานสากล	12	12	12	12	12	60
		(2) ร้อยละที่เพิ่มขึ้นของจำนวนผู้เยี่ยมชมเยือน	11	11	11	11	11	11
		(3) ร้อยละที่เพิ่มขึ้นของรายได้จากการท่องเที่ยว	17	17	17	17	17	17
		(4) ร้อยละที่เพิ่มขึ้นของมูลค่าการจำหน่ายผลิตภัณฑ์ชุมชน	10	10	10	10	10	10

บัญชีรายการชุดโครงการ (Project Brief)

ประเด็นการพัฒนาที่ 4 ส่งเสริมกิจกรรมการท่องเที่ยวเชิงนิเวศ ประวัติศาสตร์ ศิลปวัฒนธรรม กีฬาและนันทนาการ โดยการพัฒนาแหล่งท่องเที่ยว ผู้ประกอบการ สินค้าและบริการ รวมทั้งส่งเสริมเทคโนโลยีดิจิทัลเพื่อการท่องเที่ยว

บัญชีรายการชุดโครงการ (Project Brief)				งบประมาณดำเนินการ					
แผนงาน/โครงการ	แหล่ง งปม.	ยุทธศาสตร์ชาติ	หน่วยดำเนินการ	พ.ศ. 2566	พ.ศ. 2567	พ.ศ. 2568	พ.ศ. 2569	พ.ศ. 2570	พ.ศ. 2566-2570
ประเด็นการพัฒนาที่ 4				233,236,100	241,018,100	244,018,100	269,518,100	253,118,100	1,297,780,500
แผนงานที่ 1				233,236,100	241,018,100	244,018,100	269,518,100	253,118,100	1,297,780,500
1. โครงการที่ 1 พัฒนาโครงสร้างพื้นฐานการคมนาคมและสิ่งอำนวยความสะดวก สะดวกเชื่อมโยงแหล่งท่องเที่ยวประจำจังหวัด	1,2,3	2,3,4	สนง.แขวงทางหลวงสมุทรปราการ	82,000,000	86,000,000	82,000,000	84,000,000	82,000,000	416,000,000
กิจกรรมหลักที่ 1.1 พัฒนาและปรับปรุงถนนที่เป็นเส้นทางเชื่อมโยงด้านการคมนาคมแหล่งท่องเที่ยวสำคัญ	1,2,3	2	1.สนง.แขวงทางหลวงสมุทรปราการ 2.สนง.แขวงทางหลวงชนบทสมุทรปราการ 3.ที่ทำการปกครองอำเภอทุกอำเภอ 4.กระทรวงการท่องเที่ยวและกีฬา 5.อปท.ที่เกี่ยวข้อง	30,000,000	32,000,000	30,000,000	30,000,000	30,000,000	152,000,000
กิจกรรมหลักที่ 1.2 พัฒนาและปรับปรุงสิ่งอำนวยความสะดวกในแหล่งท่องเที่ยว	1,2,3	2,4	1.สนง.ท่องเที่ยวและกีฬาจังหวัดสมุทรปราการ 2.ที่ทำการปกครองอำเภอทุกอำเภอ 3.อปท.ที่เกี่ยวข้อง	5,000,000	5,000,000	5,000,000	7,000,000	5,000,000	27,000,000

บัญชีรายการชุดโครงการ (Project Brief)				งบประมาณดำเนินการ					
แผนงาน/โครงการ	แหล่ง งปม.	ยุทธศาสตร์ชาติ	หน่วยดำเนินการ	พ.ศ. 2566	พ.ศ. 2567	พ.ศ. 2568	พ.ศ. 2569	พ.ศ. 2570	พ.ศ. 2566-2570
ประเด็นการพัฒนาที่ 4				233,236,100	241,018,100	244,018,100	269,518,100	253,118,100	1,297,780,500
2. โครงการที่ 2 เพิ่มศักยภาพการแข่งขันการท่องเที่ยวจังหวัดสมุทรปราการ	1,2,3	1,2,3	สนง.ท่องเที่ยวและกีฬาจังหวัดสมุทรปราการ	119,418,000	118,200,000	130,200,000	153,700,000	139,300,000	717,690,000
กิจกรรมหลักที่ 2.1 พัฒนาแหล่งท่องเที่ยว ที่เป็นประวัติศาสตร์ และศิลปวัฒนธรรม	1,2	2	1.สนง.ท่องเที่ยวและกีฬาจังหวัดสมุทรปราการ 2.กระทรวงการท่องเที่ยวและกีฬา 3. ที่ทำการปกครองอำเภอทุกอำเภอ	10,000,000	25,000,000	25,000,000	42,000,000	42,000,000	144,000,000
กิจกรรมหลักที่ 2.2 จัดกิจกรรมท่องเที่ยว แบบ “one day trip” และกิจกรรม เชิงศาสนา ศิลปวัฒนธรรม และเชิงสุขภาพ	1	2	1.สนง.วัฒนธรรมจังหวัดสมุทรปราการ 2. สนง. ท่องเที่ยวและกีฬา 2.สนง.พระพุทธศาสนาจังหวัดสมุทรปราการ	5,000,000	12,000,000	5,000,000	5,000,000	10,000,000	37,000,000
กิจกรรมหลักที่ 2.3 เพิ่มขีดความสามารถผู้ประกอบการภาคอุตสาหกรรมท่องเที่ยวและเครือข่าย	2	2,3	1.สนง.ท่องเที่ยวและกีฬาจังหวัดสมุทรปราการ 2.สนง.พัฒนาชุมชนจังหวัด 3.สนง.ศึกษาธิการจังหวัด 4.ที่ทำการปกครองจังหวัด 5.ที่ทำการปกครองอำเภอทุกอำเภอ 6.องค์กรปกครองส่วนท้องถิ่น	10,000,000	1,000,000	20,000,000	20,000,000	1,600,000	52,600,000

บัญชีรายการชุดโครงการ (Project Brief)				งบประมาณดำเนินการ					
แผนงาน/โครงการ	แหล่ง งปม.	ยุทธศาสตร์ชาติ	หน่วยดำเนินการ	พ.ศ. 2566	พ.ศ. 2567	พ.ศ. 2568	พ.ศ. 2569	พ.ศ. 2570	พ.ศ. 2566–2570
ประเด็นการพัฒนาที่ 4				233,236,100	241,018,100	244,018,100	269,518,100	253,118,100	1,297,780,500
4. โครงการที่ 4 เพิ่มศักยภาพด้าน การรักษาความปลอดภัยให้กับ นักท่องเที่ยว เพื่อส่งเสริม ภาพลักษณ์ด้านการท่องเที่ยว จังหวัดสมุทรปราการ	1,2	1,2,6	ตำรวจภูธรจังหวัด สมุทรปราการ	10,000,000	15,000,000	10,000,000	10,000,000	10,000,000	55,000,000
กิจกรรมหลักที่ 4.1 การอำนวยความสะดวก สะดวกและรักษาความปลอดภัย ให้กับนักท่องเที่ยวและบุคคลสำคัญ ในแหล่งท่องเที่ยว	1,2	1,2,6	1.ตำรวจภูธรจังหวัด สมุทรปราการ 2.สำนักงานตำรวจ แห่งชาติ	5,000,000	5,000,000	5,000,000	5,000,000	5,000,000	25,000,000
กิจกรรมหลักที่ 4.2 พัฒนาเครือข่าย การเฝ้าระวังในการรักษาความ ปลอดภัยให้กับนักท่องเที่ยวและ บุคคลสำคัญบริเวณท่าอากาศยาน สนามบินสุวรรณภูมิ	1,2	1,2,6	1.ตำรวจภูธรจังหวัด สมุทรปราการ 2.สำนักงานตำรวจ แห่งชาติ	5,000,000	10,000,000	5,000,000	5,000,000	5,000,000	30,000,000

ยุทธศาสตร์ชาติ

- 1 หมายถึง ยุทธศาสตร์ชาติด้านความมั่นคง
- 2 หมายถึง ยุทธศาสตร์ชาติด้านการสร้างความสามารถในการแข่งขัน
- 3 หมายถึง ยุทธศาสตร์ชาติด้านการพัฒนาและเสริมสร้างศักยภาพทรัพยากรมนุษย์
- 4 หมายถึง ยุทธศาสตร์ชาติด้านการสร้างโอกาสและความเสมอภาคทางสังคม
- 5 หมายถึง ยุทธศาสตร์ชาติด้านการสร้างการเติบโตบนคุณภาพชีวิตที่เป็นมิตรกับสิ่งแวดล้อม
- 6 หมายถึง ยุทธศาสตร์ชาติด้านการปรับสมดุลและพัฒนาระบบการบริหารจัดการภาครัฐ

แหล่งงบประมาณ

- แหล่งงบประมาณ 1 หมายถึง จังหวัด
- แหล่งงบประมาณ 2 หมายถึง กระทรวง กรม
- แหล่งงบประมาณ 3 หมายถึง องค์กรปกครองส่วนท้องถิ่น
- แหล่งงบประมาณ 4 หมายถึง เอกชน

แบบฟอร์มการจัดทำแผนพัฒนาจังหวัด (พ.ศ 2566 – พ.ศ.2570) ประจำปีงบประมาณ พ.ศ. 2566

จังหวัดสมุทรปราการ

เป้าหมายการพัฒนาจังหวัด : เมืองอุตสาหกรรมสะอาด เกษตรปลอดภัย ท่องเที่ยวอย่างมีคุณค่า พัฒนาเมืองและคุณภาพชีวิตที่ดี

ประเด็นการพัฒนา	แผนงาน	ตัวชี้วัด แผนงาน	ค่าเป้าหมาย					
			พ.ศ. 2566	พ.ศ. 2567	พ.ศ. 2568	พ.ศ. 2569	พ.ศ. 2570	พ.ศ. 2566– 2570
ประเด็นการพัฒนาที่ 5 เสริมสร้างความปลอดภัยในชีวิต และทรัพย์สินของประชาชน โดย การพัฒนาระบบป้องกันและแก้ไข ปัญหาภัยคุกคามด้านความมั่นคง รวมทั้งโรคอุบัติใหม่	1. ประชาชนมีความ มั่นคงปลอดภัยในชีวิต ร่างกาย และทรัพย์สิน จากภัยคุกคามความ มั่นคงรูปแบบใหม่ รวมทั้งมีความสามัคคี โดยมีส่วนร่วมบนวิถีทาง ประชาธิปไตย	(1) ร้อยละที่เพิ่มขึ้นของหมู่บ้าน/ชุมชน ที่เข้ามาเป็นเครือข่ายการเฝ้าระวังภัย คุกคามด้านความมั่นคง	10	10	10	10	10	10
		(2) ร้อยละที่ลดลงของหมู่บ้าน/ชุมชน แพราะบาดยาเสพติดรุนแรง	10	10	10	10	10	10
		(3) ร้อยละที่เพิ่มขึ้นของเด็กและ เยาวชนที่ได้รับการเสริมสร้างภูมิคุ้มกัน เพื่อป้องกันและแก้ไขปัญหาเสพติด	2	2	2	2	2	2
		(4) ร้อยละที่เพิ่มขึ้นของศูนย์ ประสานงานอาสาสมัครประชาธิปไตย หมู่บ้าน	2	2	2	2	2	2

ประเด็นการพัฒนา	แผนงาน	ตัวชี้วัด แผนงาน	ค่าเป้าหมาย					
			พ.ศ. 2566	พ.ศ. 2567	พ.ศ. 2568	พ.ศ. 2569	พ.ศ. 2570	พ.ศ. 2566– 2570
	2. ประชาชนมีความพร้อมในการเผชิญกับปัญหาสาธารณสุขและภัยพิบัติทุกรูปแบบ	(5) ร้อยละที่เพิ่มขึ้นของประชาชนที่ได้รับการเตรียมความพร้อมในการป้องกันตนเองจากภัยคุกคามด้านต่าง ๆ	20	20	20	20	20	20

บัญชีรายการชุดโครงการ (Project Brief)

ประเด็นการพัฒนาที่ 5 เสริมสร้างความปลอดภัยในชีวิต และทรัพย์สินของประชาชน โดยการพัฒนาระบบป้องกันและแก้ไขปัญหาภัยคุกคามด้านความมั่นคง รวมทั้งโรคอุบัติใหม่

บัญชีรายการชุดโครงการ (Project Brief)				งบประมาณดำเนินการ					
แผนงาน/โครงการ	แหล่ง งปม.	ยุทธศาสตร์ ชาติ	หน่วยดำเนินการ	พ.ศ. 2566	พ.ศ. 2567	พ.ศ. 2568	พ.ศ. 2569	พ.ศ. 2570	พ.ศ. 2566-2570
ประเด็นการพัฒนาที่ 5				371,501,800	378,636,400	368,672,000	406,072,000	392,989,950	1,939,302,150
แผนงานที่ 1				230,801,800	240,836,400	229,972,000	267,372,000	256,372,000	1,225,354,200
1. โครงการที่ 1 ป้องกันและแก้ไขปัญหา ยาเสพติดจังหวัดสมุทรปราการ	1,2,3	1,3	ศูนย์อำนวยการป้องกันและ ปราบปรามยาเสพติดจังหวัด สมุทรปราการ	159,201,800	169,136,400	158,372,000	195,372,000	184,372,000	866,454,200
กิจกรรมหลักที่ 1.1 การป้องกันกลุ่มผู้มึ โอกาสเข้าไปเกี่ยวข้องกับยาเสพติด	1,2	1,3	1.สำนักงานสาธารณสุข จังหวัดสมุทรปราการ 2.ศูนย์อำนวยการป้องกันและ ปราบปรามยาเสพติดจังหวัด สมุทรปราการ 2. สำนักงานสาธารณสุข จังหวัดฯ 3. ที่ทำการปกครองจังหวัด 4. เรือนจำกลางสมุทรปราการ	2,029,800	10,000,000	10,000,000	10,000,000	10,000,000	42,029,800
กิจกรรมหลักที่ 1.2 การแก้ไขปัญหาผู้ติด ยาเสพติด	1,2	1,3	1. ศูนย์อำนวยการป้องกัน และปราบปรามยาเสพติด จังหวัดสมุทรปราการ 2. สนง. คุมประพฤติจังหวัดฯ	1,000,000	1,500,000	2,000,000	30,000,000	1,000,000	35,500,000

บัญชีรายการชุดโครงการ (Project Brief)				งบประมาณดำเนินการ					
แผนงาน/โครงการ	แหล่ง งปม.	ยุทธศาสตร์ ชาติ	หน่วยดำเนินการ	พ.ศ. 2566	พ.ศ. 2567	พ.ศ. 2568	พ.ศ. 2569	พ.ศ. 2570	พ.ศ. 2566-2570
ประเด็นการพัฒนาที่ 5				371,501,800	378,636,400	368,672,000	406,072,000	392,989,950	1,939,302,150
แผนงานที่ 2				140,700,000	137,800,000	138,700,000	138,700,000	136,617,950	713,947,950
3. โครงการที่ 3 ป้องกันและแก้ไขปัญหาภัยคุกคามรูปแบบใหม่ของจังหวัดสมุทรปราการ	1,2	1,3,6	ที่ทำการปกครองอำเภอทุกอำเภอ	63,700,000	60,800,000	61,700,000	61,700,000	59,617,950	328,947,950
กิจกรรมหลักที่ 3.1 พัฒนาศักยภาพสมาชิกเครือข่ายการป้องกันและแก้ไขปัญหาการค้ามนุษย์	1,2	1,3,6	1. สนง.พัฒนาสังคมและความมั่นคงของมนุษย์จังหวัดสมุทรปราการ 2. ตำรวจภูธรจังหวัดสมุทรปราการ 3. สนง.แรงงานจังหวัดสมุทรปราการ	3,000,000	3,000,000	1,000,000	1,000,000	1,000,000	9,000,000
กิจกรรมหลักที่ 3.2 สร้างความรู้ ความเข้าใจให้กับสมาชิกเครือข่ายเฝ้าระวังและรักษาความสงบเรียบร้อยภายในหมู่บ้าน/ชุมชน	1,2	1,3,6	1. ที่ทำการปกครองจังหวัดสมุทรปราการ 2. ที่ทำการปกครองอำเภอทุกอำเภอ	5,000,000	1,000,000	5,000,000	5,000,000	3,000,000	19,000,000
กิจกรรมหลักที่ 3.3 การป้องกันและแก้ไขปัญหาอาชญากรรมข้ามชาติ และพัฒนาเทคโนโลยีรองรับให้เท่าทันภัยคุกคามรูปแบบใหม่	1,2	1,3,6	1. ตำรวจภูธรจังหวัดสมุทรปราการ 2. สำนักงานตำรวจแห่งชาติ	25,000,000	1,100,000	25,000,000	25,000,000	25,000,000	101,100,000

บัญชีรายการชุดโครงการ (Project Brief)				งบประมาณดำเนินการ					
แผนงาน/โครงการ	แหล่ง งปม.	ยุทธศาสตร์ ชาติ	หน่วยดำเนินการ	พ.ศ. 2566	พ.ศ. 2567	พ.ศ. 2568	พ.ศ. 2569	พ.ศ. 2570	พ.ศ. 2566-2570
ประเด็นการพัฒนาที่ 5				371,501,800	378,636,400	368,672,000	406,072,000	392,989,950	1,939,302,150
กิจกรรมหลักที่ 4.4 ประชาสัมพันธ์ เผยแพร่ข้อมูลเพื่อระงับ และเตือนภัย	1,2,3	3,6	1.สนง.ป้องกันและบรรเทาสา ธารณภัยจังหวัดสมุทรปราการ 2.กรมป้องกันและบรรเทา สาธารณภัย 3.อปท.ที่เกี่ยวข้อง	2,000,000	2,000,000	2,000,000	2,000,000	2,000,000	10,000,000
กิจกรรมหลักที่ 4.5 การฟื้นฟู และเยียวยา ผู้ที่ได้รับผลกระทบจากภัยพิบัติที่เกิดขึ้น	1,2,3	3,6	1.สนง.ป้องกันและบรรเทาสา ธารณภัยจังหวัดสมุทรปราการ 2.กรมป้องกันและบรรเทา สาธารณภัย 3.อปท.ที่เกี่ยวข้อง	50,000,000	50,000,000	50,000,000	50,000,000	50,000,000	250,000,000
กิจกรรมหลักที่ 4.6 การเตรียมความ พร้อมซักซ้อมแผนเผชิญเหตุเกี่ยวกับภัย พิบัติต่าง ๆ	1,2,3	3,6	1.สนง.ป้องกันและบรรเทาสา ธารณภัยจังหวัดสมุทรปราการ 2.ตำรวจภูธรจังหวัด สมุทรปราการ	5,000,000	5,000,000	5,000,000	5,000,000	5,000,000	25,000,000

ยุทธศาสตร์ชาติ

- 1 หมายถึง ยุทธศาสตร์ชาติด้านความมั่นคง
- 2 หมายถึง ยุทธศาสตร์ชาติด้านการสร้างความสามารถในการแข่งขัน
- 3 หมายถึง ยุทธศาสตร์ชาติด้านการพัฒนาและเสริมสร้างศักยภาพทรัพยากรมนุษย์
- 4 หมายถึง ยุทธศาสตร์ชาติด้านการสร้างโอกาสและความเสมอภาคทางสังคม
- 5 หมายถึง ยุทธศาสตร์ชาติด้านการสร้างการเติบโตบนคุณภาพชีวิตที่เป็นมิตรกับสิ่งแวดล้อม
- 6 หมายถึง ยุทธศาสตร์ชาติด้านการปรับสมดุลและพัฒนาระบบการบริหารจัดการภาครัฐ

แหล่งงบประมาณ

- แหล่งงบประมาณ 1 หมายถึง จังหวัด
- แหล่งงบประมาณ 2 หมายถึง กระทรวง กรม
- แหล่งงบประมาณ 3 หมายถึง องค์กรปกครองส่วนท้องถิ่น
- แหล่งงบประมาณ 4 หมายถึง เอกชน

สรุปโครงการแบบย่อ (Project Brief)

ประเด็นการพัฒนาที่ ๑

แบบสรุปโครงการแบบย่อ (Project Brief)

ประเด็นการพัฒนาจังหวัด ยุทธศาสตร์ที่ ๑

- กลยุทธ์ที่ ๑... ส่งเสริมจิตสำนึกผู้ประกอบการให้รักษาคุณภาพสภาพแวดล้อม รวมทั้งการผลิตสินค้าที่เป็นมิตรต่อสิ่งแวดล้อม
- ๒... สนับสนุนการป้องกันปัญหามลพิษโดยใช้เทคโนโลยีสะอาด (Clean Technology) และนำของเสียกลับมาใช้ใหม่ตามหลักการ ๓.R's (Reuse Reduce Recycle) เพื่อลดต้นทุน
- ๓... ส่งเสริมให้สถานประกอบการเข้าสู่ระบบบรรณานุกรมทางธุรกิจและการมีส่วนร่วมของชุมชน
- ๑๔... สนับสนุนให้ประชาชนเข้ามาเป็นสมาชิกเครือข่ายการเฝ้าระวังมลพิษสิ่งแวดล้อมในพื้นที่ โดยสร้างความรู้ ความเข้าใจ ความตระหนัก และการมีส่วนร่วมของประชาชน

หัวข้อ	รายละเอียด
๑. ชื่อโครงการ	ส่งเสริมภาคอุตสาหกรรมมีธรรมาภิบาลธุรกิจและเป็นมิตรกับสิ่งแวดล้อม
๒. ความสำคัญของโครงการ หลักการและเหตุผล	จากการพัฒนาเศรษฐกิจอย่างรวดเร็วทำให้เกิดการใช้ทรัพยากรธรรมชาติและพลังงานเพิ่มขึ้นในกระบวนการผลิตมีการปล่อยมลพิษออกสู่สิ่งแวดล้อมทั้งทางตรง และทางอ้อม ส่งผลให้เกิดปัญหาด้านสิ่งแวดล้อมโดยทวีความรุนแรงเพิ่มขึ้น ซึ่งภาคอุตสาหกรรมถือว่าเป็นแหล่งกำเนิดมลพิษหนึ่งที่สำคัญ หากไม่มีการจัดการที่ดี อาจส่งผลกระทบต่อวิถีชีวิตของชุมชน ประกอบกับจังหวัดสมุทรปราการเป็นจังหวัดที่มีโรงงานอุตสาหกรรมหนาแน่น จึงจำเป็นต้องมีการวางระบบพัฒนาที่ดี เพื่อลดการปล่อยมลพิษออกสู่สิ่งแวดล้อมให้น้อยที่สุดและเป็นที่ยอมรับของประชาชนโดยรอบ โดยจะต้องให้กลุ่มธุรกิจหรือระบบธุรกิจรวมตัวกันเพื่อที่จะได้มีการบริหารจัดการการเพิ่มประสิทธิภาพการใช้ทรัพยากรร่วมกัน และมีการสร้างโอกาสความเป็นไปได้ในการนำของเสียจากอุตสาหกรรมหนึ่งมาใช้เป็นวัตถุดิบ เพื่อส่งผลให้เกิดคุณภาพในมิติเชิงเศรษฐกิจ สิ่งแวดล้อม และสังคม อันจะนำไปสู่การพัฒนาอย่างยั่งยืน โดยการพัฒนาอุตสาหกรรมเชิงนิเวศน์มุ่งหวังให้เกิดการเพิ่มประสิทธิภาพการผลิตที่สามารถแข่งขันเชิงธุรกิจ และเป็นไปตามเงื่อนไขการค้าเสรีในปัจจุบัน โดยเน้นการใช้ทรัพยากรให้เกิดประสิทธิภาพสูงสุด ลดการปล่อยของเสียและมลพิษสู่สิ่งแวดล้อม ภายใต้แนวคิดคุณภาพระหว่างเศรษฐกิจ ระบบนิเวศน์ และสังคม และจะต้องมีการบริหารจัดการที่มีความโปร่งใส ความยุติธรรม และการมีส่วนร่วมของประชาชนในการจัดการทรัพยากรธรรมชาติและสิ่งแวดล้อม ซึ่งการมีส่วนร่วมของประชาชนจะเป็นแรงผลักดันที่ทำให้เกิดกระบวนการตัดสินใจที่เหมาะสม ทั้งในระดับนโยบายและการปฏิบัติที่ดีในการแก้ปัญหาทรัพยากรและสิ่งแวดล้อม
๓. วัตถุประสงค์ของโครงการ	๑. เพื่อส่งเสริมและยกระดับการจัดการสิ่งแวดล้อมของโรงงานให้ดีขึ้น และสามารถอยู่ร่วมกับชุมชนได้อย่างเป็นสุข ๒. ส่งเสริมให้ภาคอุตสาหกรรมใช้ทรัพยากรให้เกิดประสิทธิภาพสูงสุด รวมทั้งลดการปล่อยของเสียและมลพิษสู่สิ่งแวดล้อม ๓. ส่งเสริมให้ภาคอุตสาหกรรมและประชาชนมีการบริหารจัดการที่มีความโปร่งใส ความยุติธรรม และการจัดการทรัพยากรธรรมชาติและสิ่งแวดล้อม
๔. ตัวชี้วัดและค่าเป้าหมาย	๑. ร้อยละที่เพิ่มขึ้นของโรงงานอุตสาหกรรมที่ผ่านการรับรองอุตสาหกรรมสีเขียว (ร้อยละ ๕) ๒. จำนวนผู้ประกอบการได้รับการส่งเสริมให้มีธรรมาภิบาลทางธุรกิจและสิ่งแวดล้อม

หัวข้อ	รายละเอียด												
	เพิ่มขึ้น (๕๐ ราย)												
๕. ผลผลิต/ผลลัพธ์	ผลผลิต ๑.โรงงานอุตสาหกรรมในจังหวัดสมุทรปราการได้รับการส่งเสริมให้เป็นอุตสาหกรรมสีเขียวและได้รับการรับรองตามมาตรฐานเพิ่มขึ้นร้อยละ ๕ ๒.ผู้ประกอบการโรงงานอุตสาหกรรมในจังหวัดสมุทรปราการได้รับส่งเสริมให้มีธรรมาภิบาลทางธุรกิจและสิ่งแวดล้อมปีละ ๕๐ ราย/ปี รวม ๔ ปี จำนวนไม่น้อยกว่า ๒๐๐ ราย ผลลัพธ์ ๑.ประชาชนในพื้นที่มีสุขอนามัยที่ดีขึ้น และสามารถอยู่ร่วมกับภาคอุตสาหกรรมได้ ๒.ทรัพยากรธรรมชาติและสิ่งแวดล้อมได้รับการอนุรักษ์และฟื้นฟู โดยการมีส่วนร่วมจากทุกภาคส่วนและมีการใช้ประโยชน์อย่างสมดุล เป็นธรรมและยั่งยืน												
๖. ความเชื่อมโยงกับยุทธศาสตร์	ความเชื่อมโยงกับยุทธศาสตร์ ๑) ยุทธศาสตร์ชาติ: ยุทธศาสตร์ด้านการสร้างความเติบโตบนคุณภาพชีวิตที่เป็นมิตรกับสิ่งแวดล้อม ๒) แผนพัฒนาเศรษฐกิจและสังคมแห่งชาติ ฉบับที่ ๑๓ (ยุทธศาสตร์การพัฒนากภาคเมืองฯ): ยุทธศาสตร์ที่ ๙ การพัฒนากภาค เมือง และพื้นที่เศรษฐกิจ ๓) ยุทธศาสตร์ภาคกลาง: ยุทธศาสตร์ที่ ๑ พัฒนากกรุงเทพฯ เป็นมหานครทันสมัยระดับโลกควบคู่กับการพัฒนาคุณภาพชีวิตและแก้ไขปัญหาสิ่งแวดล้อมเมือง ๔) ยุทธศาสตร์กลุ่มภาคกลางปริมณฑล: ยุทธศาสตร์ที่ ๑ พัฒนากนวัตกรรมด้านการผลิต และยกระดับอุตสาหกรรมเกษตรอุตสาหกรรมและพาณิชย์กรรมที่ได้มาตรฐาน รองรับการเติบโตระดับโลกของกรุงเทพมหานคร ๕) ยุทธศาสตร์จังหวัด: ประเด็นยุทธศาสตร์ที่ ๑ ๖) นโยบายสำคัญ หรือ อื่นๆ ฯลฯ: ความพร้อมของโครงการ ๑)พื้นที่ดำเนินการ <input checked="" type="checkbox"/> ดำเนินการได้ทันที ๒)แบบรูปรายการ/แผนการปฏิบัติงาน <input checked="" type="checkbox"/> มีและสมบูรณ์ ๓)ความพร้อมของบุคลากร เครื่องมือ และเทคนิคการดำเนินการ <input checked="" type="checkbox"/> มีพร้อมดำเนินการได้ทันที												
๗. ระยะเวลา งบประมาณ พื้นที่เป้าหมาย	ดำเนินการ ๕ ปี ตั้งแต่ปีงบประมาณ พ.ศ. ๒๕๖๖-๒๕๗๐ ๗๗,๐๐๐,๐๐๐ บาท จังหวัดสมุทรปราการ												
๘. กิจกรรมหลักของโครงการ	ส่งเสริมภาคอุตสาหกรรมมีธรรมาภิบาลธุรกิจและเป็นมิตรกับสิ่งแวดล้อม												
๘.๑ กิจกรรมหลักที่ ๑ งบประมาณ ผู้รับผิดชอบ หน่วยงานที่เกี่ยวข้อง	กิจกรรม: ฆลากคาร์บอน (Carbon Footprint) -ส่งเสริมผลิตภัณฑ์อุตสาหกรรมที่ได้รับการรับรองฆลากคาร์บอน จำนวน ๕ ราย ๕ แห่ง งบประมาณรวม ๑๕,๐๐๐,๐๐๐ บาท <table border="1" data-bbox="582 1960 1484 2038"> <thead> <tr> <th>ปี ๒๕๖๖</th> <th>ปี๒๕๖๗</th> <th>ปี๒๕๖๘</th> <th>ปี๒๕๖๙</th> <th>ปี๒๕๗๐</th> <th>ปี๒๕๖๖-๒๕๗๐</th> </tr> </thead> <tbody> <tr> <td>๓,๐๐๐,๐๐๐</td> <td>๓,๐๐๐,๐๐๐</td> <td>๓,๐๐๐,๐๐๐</td> <td>๓,๐๐๐,๐๐๐</td> <td>๓,๐๐๐,๐๐๐</td> <td>๑๕,๐๐๐,๐๐๐</td> </tr> </tbody> </table> ผู้รับผิดชอบ: สำนักงานอุตสาหกรรมจังหวัดสมุทรปราการ หน่วยงานที่เกี่ยวข้อง: สำนักงานอุตสาหกรรมจังหวัดสมุทรปราการ	ปี ๒๕๖๖	ปี๒๕๖๗	ปี๒๕๖๘	ปี๒๕๖๙	ปี๒๕๗๐	ปี๒๕๖๖-๒๕๗๐	๓,๐๐๐,๐๐๐	๓,๐๐๐,๐๐๐	๓,๐๐๐,๐๐๐	๓,๐๐๐,๐๐๐	๓,๐๐๐,๐๐๐	๑๕,๐๐๐,๐๐๐
ปี ๒๕๖๖	ปี๒๕๖๗	ปี๒๕๖๘	ปี๒๕๖๙	ปี๒๕๗๐	ปี๒๕๖๖-๒๕๗๐								
๓,๐๐๐,๐๐๐	๓,๐๐๐,๐๐๐	๓,๐๐๐,๐๐๐	๓,๐๐๐,๐๐๐	๓,๐๐๐,๐๐๐	๑๕,๐๐๐,๐๐๐								

หัวข้อ	รายละเอียด												
๘.๒ กิจกรรมหลักที่ ๒ งบประมาณ ผู้รับผิดชอบ หน่วยงานที่เกี่ยวข้อง	กิจกรรม: การพัฒนาสร้างสรรค์นวัตกรรมใหม่ จากวัสดุที่ไม่ใช้แล้วโดยเทคโนโลยีการผลิตที่สะอาด ๓ R - ส่งเสริมการสร้างสร้งสรรค์นวัตกรรมใหม่จากวัสดุที่ไม่ใช้แล้วโดยเทคโนโลยีการผลิตที่สะอาด ๓ R แก่ผู้ประกอบการภาคอุตสาหกรรม งบประมาณรวม ๒๖,๐๐๐,๐๐๐ บาท <table border="1" data-bbox="582 425 1484 504"> <thead> <tr> <th>ปี ๒๕๖๖</th> <th>ปี๒๕๖๗</th> <th>ปี๒๕๖๘</th> <th>ปี๒๕๖๙</th> <th>ปี๒๕๗๐</th> <th>ปี๒๕๖๖-๒๕๗๐</th> </tr> </thead> <tbody> <tr> <td>๔,๐๐๐,๐๐๐</td> <td>๑๐,๐๐๐,๐๐๐</td> <td>๔,๐๐๐,๐๐๐</td> <td>๔,๐๐๐,๐๐๐</td> <td>๔,๐๐๐,๐๐๐</td> <td>๒๖,๐๐๐,๐๐๐</td> </tr> </tbody> </table> ผู้รับผิดชอบ: สำนักงานอุตสาหกรรมจังหวัดสมุทรปราการ หน่วยงานที่เกี่ยวข้อง: สำนักงานอุตสาหกรรมจังหวัดสมุทรปราการ	ปี ๒๕๖๖	ปี๒๕๖๗	ปี๒๕๖๘	ปี๒๕๖๙	ปี๒๕๗๐	ปี๒๕๖๖-๒๕๗๐	๔,๐๐๐,๐๐๐	๑๐,๐๐๐,๐๐๐	๔,๐๐๐,๐๐๐	๔,๐๐๐,๐๐๐	๔,๐๐๐,๐๐๐	๒๖,๐๐๐,๐๐๐
ปี ๒๕๖๖	ปี๒๕๖๗	ปี๒๕๖๘	ปี๒๕๖๙	ปี๒๕๗๐	ปี๒๕๖๖-๒๕๗๐								
๔,๐๐๐,๐๐๐	๑๐,๐๐๐,๐๐๐	๔,๐๐๐,๐๐๐	๔,๐๐๐,๐๐๐	๔,๐๐๐,๐๐๐	๒๖,๐๐๐,๐๐๐								
๘.๓ กิจกรรมหลักที่ ๓ งบประมาณ ผู้รับผิดชอบ หน่วยงานที่เกี่ยวข้อง	กิจกรรม: การสร้างและพัฒนาเครือข่ายอุตสาหกรรมรักษ์สิ่งแวดล้อมจังหวัดสมุทรปราการ -สร้างเครือข่ายอุตสาหกรรมรักษ์สิ่งแวดล้อมจังหวัดสมุทรปราการ ๑ เครือข่าย สมาชิกจำนวน ๑๐๐ คน/ปี งบประมาณรวม ๑๐,๐๐๐,๐๐๐ บาท <table border="1" data-bbox="582 817 1484 896"> <thead> <tr> <th>ปี ๒๕๖๖</th> <th>ปี๒๕๖๗</th> <th>ปี๒๕๖๘</th> <th>ปี๒๕๖๙</th> <th>ปี๒๕๗๐</th> <th>ปี๒๕๖๖-๒๕๗๐</th> </tr> </thead> <tbody> <tr> <td>๒,๐๐๐,๐๐๐</td> <td>๒,๐๐๐,๐๐๐</td> <td>๒,๐๐๐,๐๐๐</td> <td>๒,๐๐๐,๐๐๐</td> <td>๒,๐๐๐,๐๐๐</td> <td>๑๐,๐๐๐,๐๐๐</td> </tr> </tbody> </table> ผู้รับผิดชอบ: สำนักงานอุตสาหกรรมจังหวัดสมุทรปราการ หน่วยงานที่เกี่ยวข้อง: สำนักงานอุตสาหกรรมจังหวัดสมุทรปราการ	ปี ๒๕๖๖	ปี๒๕๖๗	ปี๒๕๖๘	ปี๒๕๖๙	ปี๒๕๗๐	ปี๒๕๖๖-๒๕๗๐	๒,๐๐๐,๐๐๐	๒,๐๐๐,๐๐๐	๒,๐๐๐,๐๐๐	๒,๐๐๐,๐๐๐	๒,๐๐๐,๐๐๐	๑๐,๐๐๐,๐๐๐
ปี ๒๕๖๖	ปี๒๕๖๗	ปี๒๕๖๘	ปี๒๕๖๙	ปี๒๕๗๐	ปี๒๕๖๖-๒๕๗๐								
๒,๐๐๐,๐๐๐	๒,๐๐๐,๐๐๐	๒,๐๐๐,๐๐๐	๒,๐๐๐,๐๐๐	๒,๐๐๐,๐๐๐	๑๐,๐๐๐,๐๐๐								
๘.๔ กิจกรรมหลักที่ ๔ งบประมาณ ผู้รับผิดชอบ หน่วยงานที่เกี่ยวข้อง	กิจกรรม: ส่งเสริมผู้ประกอบการให้มีธรรมาภิบาลทางธุรกิจและสิ่งแวดล้อม -ส่งเสริมให้ผู้ประกอบการมีธรรมาภิบาลทางธุรกิจจำนวน ๕๐ ราย/ปี งบประมาณรวม ๑๐,๐๐๐,๐๐๐ บาท <table border="1" data-bbox="582 1120 1484 1198"> <thead> <tr> <th>ปี ๒๕๖๖</th> <th>ปี๒๕๖๗</th> <th>ปี๒๕๖๘</th> <th>ปี๒๕๖๙</th> <th>ปี๒๕๗๐</th> <th>ปี๒๕๖๖-๒๕๗๐</th> </tr> </thead> <tbody> <tr> <td>๒,๐๐๐,๐๐๐</td> <td>๒,๐๐๐,๐๐๐</td> <td>๒,๐๐๐,๐๐๐</td> <td>๒,๐๐๐,๐๐๐</td> <td>๒,๐๐๐,๐๐๐</td> <td>๑๐,๐๐๐,๐๐๐</td> </tr> </tbody> </table> ผู้รับผิดชอบ: สำนักงานพาณิชย์จังหวัดสมุทรปราการ หน่วยงานที่เกี่ยวข้อง: สำนักงานพาณิชย์จังหวัดสมุทรปราการ	ปี ๒๕๖๖	ปี๒๕๖๗	ปี๒๕๖๘	ปี๒๕๖๙	ปี๒๕๗๐	ปี๒๕๖๖-๒๕๗๐	๒,๐๐๐,๐๐๐	๒,๐๐๐,๐๐๐	๒,๐๐๐,๐๐๐	๒,๐๐๐,๐๐๐	๒,๐๐๐,๐๐๐	๑๐,๐๐๐,๐๐๐
ปี ๒๕๖๖	ปี๒๕๖๗	ปี๒๕๖๘	ปี๒๕๖๙	ปี๒๕๗๐	ปี๒๕๖๖-๒๕๗๐								
๒,๐๐๐,๐๐๐	๒,๐๐๐,๐๐๐	๒,๐๐๐,๐๐๐	๒,๐๐๐,๐๐๐	๒,๐๐๐,๐๐๐	๑๐,๐๐๐,๐๐๐								
๘.๔ กิจกรรมหลักที่ ๕ งบประมาณ ผู้รับผิดชอบ หน่วยงานที่เกี่ยวข้อง	กิจกรรม: ยกระดับโรงงานอุตสาหกรรมสีเขียว Green Industry -ส่งเสริมและพัฒนาสถานประกอบการสู่อุตสาหกรรมสีเขียว Green Industry งบประมาณรวม ๑๖,๐๐๐,๐๐๐ บาท <table border="1" data-bbox="582 1467 1484 1545"> <thead> <tr> <th>ปี ๒๕๖๖</th> <th>ปี๒๕๖๗</th> <th>ปี๒๕๖๘</th> <th>ปี๒๕๖๙</th> <th>ปี๒๕๗๐</th> <th>ปี๒๕๖๖-๒๕๗๐</th> </tr> </thead> <tbody> <tr> <td>๓,๐๐๐,๐๐๐</td> <td>๓,๐๐๐,๐๐๐</td> <td>๓,๐๐๐,๐๐๐</td> <td>๓,๕๐๐,๐๐๐</td> <td>๓,๕๐๐,๐๐๐</td> <td>๑๖,๐๐๐,๐๐๐</td> </tr> </tbody> </table> ผู้รับผิดชอบ: สำนักงานอุตสาหกรรมจังหวัดสมุทรปราการ หน่วยงานที่เกี่ยวข้อง: สำนักงานอุตสาหกรรมจังหวัดสมุทรปราการ	ปี ๒๕๖๖	ปี๒๕๖๗	ปี๒๕๖๘	ปี๒๕๖๙	ปี๒๕๗๐	ปี๒๕๖๖-๒๕๗๐	๓,๐๐๐,๐๐๐	๓,๐๐๐,๐๐๐	๓,๐๐๐,๐๐๐	๓,๕๐๐,๐๐๐	๓,๕๐๐,๐๐๐	๑๖,๐๐๐,๐๐๐
ปี ๒๕๖๖	ปี๒๕๖๗	ปี๒๕๖๘	ปี๒๕๖๙	ปี๒๕๗๐	ปี๒๕๖๖-๒๕๗๐								
๓,๐๐๐,๐๐๐	๓,๐๐๐,๐๐๐	๓,๐๐๐,๐๐๐	๓,๕๐๐,๐๐๐	๓,๕๐๐,๐๐๐	๑๖,๐๐๐,๐๐๐								

แบบสรุปโครงการแบบย่อ (Project Brief)

ประเด็นการพัฒนาจังหวัด ยุทธศาสตร์ที่ ๑

- กลยุทธ์ที่ ๑.. สร้างเสริมจิตสำนึกผู้ประกอบการให้รักษาคุณภาพสภาพแวดล้อม รวมทั้งการผลิตสินค้าที่เป็นมิตรต่อสิ่งแวดล้อม
- ๒.. สนับสนุนการป้องกันปัญหามลพิษโดยใช้เทคโนโลยีสะอาด (Clean Technology) และนำของเสียกลับมาใช้ใหม่ตามหลักการ ๓.R's (Reuse Reduce Recycle) เพื่อลดต้นทุน
- ๓.. ส่งเสริมและเพิ่มศักยภาพในการแข่งขันของผู้ประกอบการให้สามารถเพิ่มประสิทธิภาพและลดต้นทุนการผลิตได้อย่างยั่งยืน
- ๔.. ส่งเสริมการพัฒนาเมืองอุตสาหกรรมเชิงนิเวศเสริมการพัฒนาเมืองอุตสาหกรรมเชิงนิเวศ
- ๑๓.. สร้างเสริมระบบการป้องกันกีดขวางชายฝั่ง และการเฝ้าระวังภัยพิบัติทางธรรมชาติ เพื่อป้องกันการกีดขวางชายฝั่งและการพังทลายของดิน
- ๑๔.. สนับสนุนให้ประชาชนเข้ามาเป็นสมาชิกเครือข่ายการเฝ้าระวังมลพิษสิ่งแวดล้อมในพื้นที่ โดยสร้างความรู้ ความเข้าใจ ความตระหนัก และการมีส่วนร่วมของประชาชน

หัวข้อ	รายละเอียด
๑. ชื่อโครงการ	เมืองอุตสาหกรรมเชิงนิเวศจังหวัดสมุทรปราการ
๒. ความสำคัญของโครงการ หลักการและเหตุผล	ตามที่รัฐบาลได้ประกาศนโยบายปรับโครงสร้างเศรษฐกิจอุตสาหกรรม โดยพัฒนาพื้นที่อุตสาหกรรมที่มีอยู่ และพื้นที่อุตสาหกรรมใหม่เพื่อรองรับการลงทุนด้านอุตสาหกรรม โดยลดผลกระทบที่จะเกิดต่อสิ่งแวดล้อมและสามารถอยู่ร่วมกับประชาชนได้อย่างยั่งยืน พอเพียง ในการสร้างสมดุลระหว่างการอนุรักษ์และการใช้ประโยชน์จากทรัพยากรธรรมชาติ และสิ่งแวดล้อมบนแนวทางของความพอประมาณ ความมีเหตุผล และการใช้ข้อเท็จจริงทางวิชาการ และภูมิปัญญาท้องถิ่นประกอบการตัดสินใจ โดยคำนึงถึงความถูกต้องและเป็นธรรม ในการสร้างภูมิคุ้มกันแก่ฐานทรัพยากรธรรมชาติและคุณภาพสิ่งแวดล้อม เพื่อส่งผลให้เกิดการพัฒนาที่ยั่งยืนเป็นการสมประโยชน์ (Win-Win) ต่อการพัฒนาในหลายมิติ ทั้งมิติด้านกายภาพ มิติเศรษฐกิจ มิติสังคม มิติสิ่งแวดล้อม และมิติการบริหารจัดการ โดยเน้นการบริหารจัดการการใช้ทรัพยากรอย่างคุ้มค่า มุ่งลดปริมาณมลพิษเพิ่มประสิทธิภาพการจัดการของเสียพัฒนาระบบการจัดการของเสียอันตรายขยะอิเล็กทรอนิกส์ ลดความเสี่ยงอันตรายการเกิดอุบัติเหตุจากการรั่วไหลของสารเคมี พัฒนาระบบเตือนภัยการแจ้งเหตุฉุกเฉิน และระบบการจัดการเมื่อเกิดอุบัติเหตุด้านมลพิษ และได้ปรับโครงสร้างการผลิตของประเทศและพฤติกรรมผู้บริโภคเพื่อเตรียมพร้อมไปสู่สังคมคาร์บอนต่ำและเป็นมิตรกับสิ่งแวดล้อม เพื่อลดปริมาณก๊าซเรือนกระจกพัฒนาเมืองที่เป็นมิตรกับสิ่งแวดล้อม ซึ่งจังหวัดสมุทรปราการเป็นจังหวัดที่มีโรงงานอุตสาหกรรมหนาแน่น และมีการเจริญเติบโตอย่างก้าวกระโดดของอุตสาหกรรมทำให้สิ่งแวดล้อมเสื่อมโทรม เกิดปัญหาด้านสังคม จึงมีความจำเป็นต้องพัฒนาภาคอุตสาหกรรมในพื้นที่จังหวัดสมุทรปราการเป็นอุตสาหกรรมเชิงนิเวศเพื่อให้เกิดความสมดุลระหว่างเศรษฐกิจอุตสาหกรรม สิ่งแวดล้อม และสังคมชุมชน
๓. วัตถุประสงค์ของโครงการ	๑. เพื่อศึกษาข้อมูลพื้นฐานและสภาพปัญหาของพื้นที่เป้าหมาย เพื่อดำเนินการให้เป็นโรงงานอุตสาหกรรมสีเขียว ๒. เพื่อศึกษาและคัดเลือกผู้ประกอบการที่มีความเหมาะสม และยกระดับโรงงานอุตสาหกรรมเข้าสู่เมืองอุตสาหกรรมเชิงนิเวศ ๓. เพื่อส่งเสริมความรู้ความเข้าใจในการพัฒนาอย่างมีส่วนร่วมในการดำเนินงานพัฒนาเมือง

หัวข้อ	รายละเอียด
	<p>อุตสาหกรรมเชิงนิเวศของทุกภาคส่วน ตลอดจนผู้มีส่วนได้ส่วนเสีย ได้แก่ ภาครัฐ ภาคประชาชน และส่วนท้องถิ่น</p> <p>๔. เพื่อเพิ่มพื้นที่สีเขียวให้กับประชาชนบริเวณโดยรอบพื้นที่โรงงานอุตสาหกรรม</p>
<p>๔. ตัวชี้วัดและค่าเป้าหมาย</p>	<p>๑. ร้อยละที่เพิ่มขึ้นของโรงงานอุตสาหกรรมที่ผ่านการรับรองอุตสาหกรรมสีเขียว (ร้อยละ ๕)</p> <p>๒. จำนวนผู้ประกอบการได้รับการส่งเสริมให้มีธรรมาภิบาลทางธุรกิจและสิ่งแวดล้อมเพิ่มขึ้น (๕๐ ราย)</p> <p>๓. ร้อยละเพิ่มขึ้นของสัดส่วนพื้นที่สีเขียวและแนวป้องกันมลพิษ (buffer zone) บริเวณพื้นที่อุตสาหกรรมหนาแน่น (ร้อยละ ๕)</p>
<p>๕. ผลผลิต/ผลลัพธ์</p>	<p>ผลผลิต</p> <p>๑. โรงงานอุตสาหกรรมในจังหวัดสมุทรปราการได้รับการส่งเสริมให้เป็นอุตสาหกรรมสีเขียว และได้รับการรับรองตามมาตรฐานเพิ่มขึ้นร้อยละ ๕</p> <p>๒. ผู้ประกอบการโรงงานอุตสาหกรรมในจังหวัดสมุทรปราการได้รับส่งเสริมให้มีธรรมาภิบาลทางธุรกิจและสิ่งแวดล้อมปีละ ๕๐ ราย/ปี รวม ๔ ปี จำนวนไม่น้อยกว่า ๒๐๐ ราย</p> <p>๓. มีผังเมืองที่เป็นพื้นที่เฉพาะเพื่อความเป็นเมืองอุตสาหกรรมเชิงนิเวศ และผังพื้นที่สีเขียวเพื่อนันทนาการเพิ่มขึ้นร้อยละ ๕</p> <p>ผลลัพธ์</p> <p>๑. ประชาชนมีคุณภาพชีวิตที่ดีขึ้นและสามารถอยู่ร่วมกับภาคอุตสาหกรรมได้</p> <p>๒. ทรัพยากรธรรมชาติและสิ่งแวดล้อมได้รับการอนุรักษ์และฟื้นฟู โดยการมีส่วนร่วมจากทุกภาคส่วนและมีการใช้ประโยชน์อย่างสมดุลเป็นธรรมและยั่งยืน</p>
<p>๖. ความเชื่อมโยงกับยุทธศาสตร์</p>	<p>ความเชื่อมโยงกับยุทธศาสตร์</p> <p>๑) ยุทธศาสตร์ชาติ: ยุทธศาสตร์ด้านการสร้างความเติบโตบนคุณภาพชีวิตที่เป็นมิตรกับสิ่งแวดล้อม</p> <p>๒) แผนพัฒนาเศรษฐกิจและสังคมแห่งชาติ ฉบับที่ ๑๓ (ยุทธศาสตร์การพัฒนาภาคเมืองฯ): ยุทธศาสตร์ที่ ๙ การพัฒนาภาค เมือง และพื้นที่เศรษฐกิจ</p> <p>๓) ยุทธศาสตร์ภาคกลาง: ยุทธศาสตร์ที่ ๑ พัฒนารุงเทพฯ เป็นมหานครทันสมัยระดับโลกควบคู่กับการพัฒนาคุณภาพชีวิตและแก้ไขปัญหาสิ่งแวดล้อมเมือง</p> <p>๔) ยุทธศาสตร์กลุ่มจังหวัดภาคกลางปริมณฑล: ยุทธศาสตร์ที่ ๑ พัฒนาวัตถุกรรมด้านการผลิต และยกระดับอุตสาหกรรมเกษตรอุตสาหกรรมและพาณิชย์กรรมที่ได้มาตรฐาน รองรับการค้าระดับโลกของกรุงเทพมหานคร</p> <p>๕) ยุทธศาสตร์จังหวัด: ประเด็นยุทธศาสตร์ที่ ๑</p> <p>๖) นโยบายสำคัญ หรือ อื่นๆ ฯลฯ:</p> <p>ความพร้อมของโครงการ</p> <p>๑) พื้นที่ดำเนินการ</p> <p><input checked="" type="checkbox"/> ดำเนินการได้ทันที</p> <p>๒) แบบรูปรายการ/แผนการปฏิบัติงาน</p> <p><input checked="" type="checkbox"/> มีและสมบูรณ์</p> <p>๓) ความพร้อมของบุคลากร เครื่องมือ และเทคนิคการดำเนินการ</p> <p><input checked="" type="checkbox"/> มีพร้อมดำเนินการได้ทันที</p>
<p>๗. ระยะเวลางบประมาณพื้นที่เป้าหมาย</p>	<p>ดำเนินการ ๕ ปี ตั้งแต่ปีงบประมาณ พ.ศ. ๒๕๖๖-๒๕๗๐</p> <p>๘๗๕,๐๙๕,๐๐๐ บาท</p> <p>จังหวัดสมุทรปราการ</p>

หัวข้อ	รายละเอียด												
๘. กิจกรรมหลักของโครงการ เมืองอุตสาหกรรมเชิงนิเวศ จังหวัดสมุทรปราการ													
๘.๑ กิจกรรมหลักที่ ๑ งบประมาณ ผู้รับผิดชอบ หน่วยงานที่เกี่ยวข้อง	<p>กิจกรรม: วางและออกแบบวางผังพัฒนาพื้นที่เฉพาะ -ออกแบบผังพื้นที่เฉพาะเพื่อความเป็นเมืองอุตสาหกรรมเชิงนิเวศ</p> <p>งบประมาณรวม ๑๖๐,๐๐๐,๐๐๐ บาท</p> <table border="1"> <thead> <tr> <th>ปี ๒๕๖๖</th> <th>ปี๒๕๖๗</th> <th>ปี๒๕๖๘</th> <th>ปี๒๕๖๙</th> <th>ปี๒๕๗๐</th> <th>ปี๒๕๖๖-๒๕๗๐</th> </tr> </thead> <tbody> <tr> <td>๓๐,๐๐๐,๐๐๐</td> <td>๓๐,๐๐๐,๐๐๐</td> <td>๔๐,๐๐๐,๐๐๐</td> <td>๓๐,๐๐๐,๐๐๐</td> <td>๓๐,๐๐๐,๐๐๐</td> <td>๑๖๐,๐๐๐,๐๐๐</td> </tr> </tbody> </table> <p>ผู้รับผิดชอบ ๑.สำนักงานโยธาธิการและผังเมืองจังหวัดสมุทรปราการ ๒.อปท.ที่เกี่ยวข้อง</p> <p>หน่วยงานที่เกี่ยวข้อง: สำนักงานอุตสาหกรรมจังหวัดสมุทรปราการและอปท.เจ้าของพื้นที่</p>	ปี ๒๕๖๖	ปี๒๕๖๗	ปี๒๕๖๘	ปี๒๕๖๙	ปี๒๕๗๐	ปี๒๕๖๖-๒๕๗๐	๓๐,๐๐๐,๐๐๐	๓๐,๐๐๐,๐๐๐	๔๐,๐๐๐,๐๐๐	๓๐,๐๐๐,๐๐๐	๓๐,๐๐๐,๐๐๐	๑๖๐,๐๐๐,๐๐๐
ปี ๒๕๖๖	ปี๒๕๖๗	ปี๒๕๖๘	ปี๒๕๖๙	ปี๒๕๗๐	ปี๒๕๖๖-๒๕๗๐								
๓๐,๐๐๐,๐๐๐	๓๐,๐๐๐,๐๐๐	๔๐,๐๐๐,๐๐๐	๓๐,๐๐๐,๐๐๐	๓๐,๐๐๐,๐๐๐	๑๖๐,๐๐๐,๐๐๐								
๘.๒ กิจกรรมหลักที่ ๒ งบประมาณ ผู้รับผิดชอบ หน่วยงานที่เกี่ยวข้อง	<p>กิจกรรม: สำรวจและออกแบบการพัฒนาระบบที่โดยรอบสถานีรถไฟฟ้าขนส่งมวลชนเพื่อรองรับระบบการขนส่งทางรางในเขตจังหวัดสมุทรปราการ -สำรวจและออกแบบจัดทำผังพื้นที่สีเขียวเพื่อนันทนาการ</p> <p>งบประมาณรวม ๕๐,๐๐๐,๐๐๐ บาท</p> <table border="1"> <thead> <tr> <th>ปี ๒๕๖๖</th> <th>ปี๒๕๖๗</th> <th>ปี๒๕๖๘</th> <th>ปี๒๕๖๙</th> <th>ปี๒๕๗๐</th> <th>ปี๒๕๖๖-๒๕๗๐</th> </tr> </thead> <tbody> <tr> <td>๑๐,๐๐๐,๐๐๐</td> <td>๑๐,๐๐๐,๐๐๐</td> <td>๑๐,๐๐๐,๐๐๐</td> <td>๑๐,๐๐๐,๐๐๐</td> <td>๑๐,๐๐๐,๐๐๐</td> <td>๕๐,๐๐๐,๐๐๐</td> </tr> </tbody> </table> <p>ผู้รับผิดชอบ ๑.สำนักงานโยธาธิการและผังเมืองจังหวัดสมุทรปราการ ๒.อปท.ที่เกี่ยวข้อง</p> <p>หน่วยงานที่เกี่ยวข้อง: สำนักงานอุตสาหกรรมจังหวัดสมุทรปราการและอปท.เจ้าของพื้นที่</p>	ปี ๒๕๖๖	ปี๒๕๖๗	ปี๒๕๖๘	ปี๒๕๖๙	ปี๒๕๗๐	ปี๒๕๖๖-๒๕๗๐	๑๐,๐๐๐,๐๐๐	๑๐,๐๐๐,๐๐๐	๑๐,๐๐๐,๐๐๐	๑๐,๐๐๐,๐๐๐	๑๐,๐๐๐,๐๐๐	๕๐,๐๐๐,๐๐๐
ปี ๒๕๖๖	ปี๒๕๖๗	ปี๒๕๖๘	ปี๒๕๖๙	ปี๒๕๗๐	ปี๒๕๖๖-๒๕๗๐								
๑๐,๐๐๐,๐๐๐	๑๐,๐๐๐,๐๐๐	๑๐,๐๐๐,๐๐๐	๑๐,๐๐๐,๐๐๐	๑๐,๐๐๐,๐๐๐	๕๐,๐๐๐,๐๐๐								
๘.๓ กิจกรรมหลักที่ ๓ งบประมาณ ผู้รับผิดชอบ หน่วยงานที่เกี่ยวข้อง	<p>กิจกรรม: ส่งเสริมโรงงานอุตสาหกรรมให้มีความรับผิดชอบต่อสังคม และชุมชนอย่างยั่งยืน (CSR Beginner ,CSR - DIW and CSR - DIW Continuous) -ประชาสัมพันธ์ พร้อมทั้งรับสมัครคัดเลือกโรงงานในพื้นที่เป้าหมาย -จัดอบรมเพื่อถ่ายทอดองค์ความรู้ -สรุปผลการทวนสอบโรงงานและรับรางวัล -จัดทำฐานข้อมูล</p> <p>งบประมาณรวม ๑๔,๐๐๐,๐๐๐ บาท</p> <table border="1"> <thead> <tr> <th>ปี ๒๕๖๖</th> <th>ปี๒๕๖๗</th> <th>ปี๒๕๖๘</th> <th>ปี๒๕๖๙</th> <th>ปี๒๕๗๐</th> <th>ปี๒๕๖๖-๒๕๗๐</th> </tr> </thead> <tbody> <tr> <td>๑,๐๐๐,๐๐๐</td> <td>๑,๐๐๐,๐๐๐</td> <td>๑๐,๐๐๐,๐๐๐</td> <td>๑,๐๐๐,๐๐๐</td> <td>๑,๐๐๐,๐๐๐</td> <td>๑๔,๐๐๐,๐๐๐</td> </tr> </tbody> </table> <p>ผู้รับผิดชอบ: สำนักงานอุตสาหกรรมจังหวัดสมุทรปราการ</p> <p>หน่วยงานที่เกี่ยวข้อง: กระทรวงอุตสาหกรรม</p>	ปี ๒๕๖๖	ปี๒๕๖๗	ปี๒๕๖๘	ปี๒๕๖๙	ปี๒๕๗๐	ปี๒๕๖๖-๒๕๗๐	๑,๐๐๐,๐๐๐	๑,๐๐๐,๐๐๐	๑๐,๐๐๐,๐๐๐	๑,๐๐๐,๐๐๐	๑,๐๐๐,๐๐๐	๑๔,๐๐๐,๐๐๐
ปี ๒๕๖๖	ปี๒๕๖๗	ปี๒๕๖๘	ปี๒๕๖๙	ปี๒๕๗๐	ปี๒๕๖๖-๒๕๗๐								
๑,๐๐๐,๐๐๐	๑,๐๐๐,๐๐๐	๑๐,๐๐๐,๐๐๐	๑,๐๐๐,๐๐๐	๑,๐๐๐,๐๐๐	๑๔,๐๐๐,๐๐๐								
๘.๔ กิจกรรมหลักที่ ๔ งบประมาณ ผู้รับผิดชอบ หน่วยงานที่เกี่ยวข้อง	<p>กิจกรรม: ส่งเสริมการเพิ่มพื้นที่สีเขียว การจัดแนวป้องกันมลพิษ (buffer zone) ในพื้นที่พัฒนาเมือง -ทบทวนข้อมูลโรงงานอุตสาหกรรมในพื้นที่ -สำรวจสภาพทางกายภาพ การใช้ประโยชน์ที่ดิน และรักษาสีเขียวแวดล้อม -นำเสนอรูปแบบการปรับปรุงการเพิ่มพื้นที่สีเขียว -จัดประชุมเชิงปฏิบัติการเพื่อรับฟังความคิดเห็น -จัดทำหลักเกณฑ์ข้อกำหนดเกี่ยวกับแนวกันชนและแนวป้องกัน -จัดฝึกอบรมผู้เกี่ยวข้อง</p> <p>งบประมาณรวม ๑๑,๐๐๐,๐๐๐ บาท</p> <table border="1"> <thead> <tr> <th>ปี ๒๕๖๖</th> <th>ปี๒๕๖๗</th> <th>ปี๒๕๖๘</th> <th>ปี๒๕๖๙</th> <th>ปี๒๕๗๐</th> <th>ปี๒๕๖๖-๒๕๗๐</th> </tr> </thead> <tbody> <tr> <td>๕,๐๐๐,๐๐๐</td> <td>๓,๐๐๐,๐๐๐</td> <td>๑,๐๐๐,๐๐๐</td> <td>๑,๐๐๐,๐๐๐</td> <td>๑,๐๐๐,๐๐๐</td> <td>๑๑,๐๐๐,๐๐๐</td> </tr> </tbody> </table> <p>ผู้รับผิดชอบ: สำนักงานอุตสาหกรรมจังหวัดสมุทรปราการ</p> <p>หน่วยงานที่เกี่ยวข้อง: กระทรวงอุตสาหกรรม</p>	ปี ๒๕๖๖	ปี๒๕๖๗	ปี๒๕๖๘	ปี๒๕๖๙	ปี๒๕๗๐	ปี๒๕๖๖-๒๕๗๐	๕,๐๐๐,๐๐๐	๓,๐๐๐,๐๐๐	๑,๐๐๐,๐๐๐	๑,๐๐๐,๐๐๐	๑,๐๐๐,๐๐๐	๑๑,๐๐๐,๐๐๐
ปี ๒๕๖๖	ปี๒๕๖๗	ปี๒๕๖๘	ปี๒๕๖๙	ปี๒๕๗๐	ปี๒๕๖๖-๒๕๗๐								
๕,๐๐๐,๐๐๐	๓,๐๐๐,๐๐๐	๑,๐๐๐,๐๐๐	๑,๐๐๐,๐๐๐	๑,๐๐๐,๐๐๐	๑๑,๐๐๐,๐๐๐								

หัวข้อ	รายละเอียด												
<p>๘.๕ กิจกรรมหลักที่ ๕ งบประมาณ ผู้รับผิดชอบ หน่วยงานที่เกี่ยวข้อง</p>	<p>กิจกรรม: พัฒนาเครือข่ายอุตสาหกรรมเชิงนิเวศ (Eco Industry Network) และสร้างการมีส่วนร่วมจังหวัดสมุทรปราการ</p> <ul style="list-style-type: none"> -จัดตั้งเครือข่ายอุตสาหกรรมเชิงนิเวศครอบคลุมพื้นที่อุตสาหกรรมหนาแน่นในพื้นที่เป้าหมาย -จัดทำค่ายเยาวชนรักษ์สิ่งแวดล้อม ๑ ครั้ง ๒ วัน -จัดอบรมเชิงปฏิบัติการแนวทางการพัฒนาเมืองอุตสาหกรรมเชิงนิเวศ(๕ มิติ ๒๐ ด้าน) กฎหมาย และความรู้ด้านอื่น ๆ ให้กับกลุ่มเป้าหมาย <p>งบประมาณรวม ๗,๕๐๐,๐๐๐ บาท</p> <table border="1" data-bbox="566 560 1508 645"> <thead> <tr> <th>ปี ๒๕๖๖</th> <th>ปี ๒๕๖๗</th> <th>ปี ๒๕๖๘</th> <th>ปี ๒๕๖๙</th> <th>ปี ๒๕๗๐</th> <th>ปี ๒๕๖๖-๒๕๗๐</th> </tr> </thead> <tbody> <tr> <td>๑,๕๐๐,๐๐๐</td> <td>๑,๕๐๐,๐๐๐</td> <td>๑,๕๐๐,๐๐๐</td> <td>๑,๕๐๐,๐๐๐</td> <td>๑,๕๐๐,๐๐๐</td> <td>๗,๕๐๐,๐๐๐</td> </tr> </tbody> </table> <p>ผู้รับผิดชอบ: สำนักงานอุตสาหกรรมจังหวัดสมุทรปราการ หน่วยงานที่เกี่ยวข้อง: กระทรวงอุตสาหกรรม</p>	ปี ๒๕๖๖	ปี ๒๕๖๗	ปี ๒๕๖๘	ปี ๒๕๖๙	ปี ๒๕๗๐	ปี ๒๕๖๖-๒๕๗๐	๑,๕๐๐,๐๐๐	๑,๕๐๐,๐๐๐	๑,๕๐๐,๐๐๐	๑,๕๐๐,๐๐๐	๑,๕๐๐,๐๐๐	๗,๕๐๐,๐๐๐
ปี ๒๕๖๖	ปี ๒๕๖๗	ปี ๒๕๖๘	ปี ๒๕๖๙	ปี ๒๕๗๐	ปี ๒๕๖๖-๒๕๗๐								
๑,๕๐๐,๐๐๐	๑,๕๐๐,๐๐๐	๑,๕๐๐,๐๐๐	๑,๕๐๐,๐๐๐	๑,๕๐๐,๐๐๐	๗,๕๐๐,๐๐๐								
<p>๘.๖ กิจกรรมหลักที่ ๖ งบประมาณ ผู้รับผิดชอบ หน่วยงานที่เกี่ยวข้อง</p>	<p>กิจกรรม: อุตสาหกรรมคาร์บอนต่ำ</p> <ul style="list-style-type: none"> -ส่งเสริมและถ่ายทอดองค์ความรู้ให้กับภาคอุตสาหกรรมในการลดการปล่อยก๊าซเรือนกระจกออกสู่บรรยากาศ <p>งบประมาณรวม ๓๕,๐๐๐,๐๐๐ บาท</p> <table border="1" data-bbox="566 913 1508 999"> <thead> <tr> <th>ปี ๒๕๖๖</th> <th>ปี ๒๕๖๗</th> <th>ปี ๒๕๖๘</th> <th>ปี ๒๕๖๙</th> <th>ปี ๒๕๗๐</th> <th>ปี ๒๕๖๖-๒๕๗๐</th> </tr> </thead> <tbody> <tr> <td>๗,๐๐๐,๐๐๐</td> <td>๗,๐๐๐,๐๐๐</td> <td>๗,๐๐๐,๐๐๐</td> <td>๗,๐๐๐,๐๐๐</td> <td>๗,๐๐๐,๐๐๐</td> <td>๓๕,๐๐๐,๐๐๐</td> </tr> </tbody> </table> <p>ผู้รับผิดชอบ: สำนักงานอุตสาหกรรมจังหวัดสมุทรปราการ หน่วยงานที่เกี่ยวข้อง: สำนักงานอุตสาหกรรมจังหวัดสมุทรปราการ</p>	ปี ๒๕๖๖	ปี ๒๕๖๗	ปี ๒๕๖๘	ปี ๒๕๖๙	ปี ๒๕๗๐	ปี ๒๕๖๖-๒๕๗๐	๗,๐๐๐,๐๐๐	๗,๐๐๐,๐๐๐	๗,๐๐๐,๐๐๐	๗,๐๐๐,๐๐๐	๗,๐๐๐,๐๐๐	๓๕,๐๐๐,๐๐๐
ปี ๒๕๖๖	ปี ๒๕๖๗	ปี ๒๕๖๘	ปี ๒๕๖๙	ปี ๒๕๗๐	ปี ๒๕๖๖-๒๕๗๐								
๗,๐๐๐,๐๐๐	๗,๐๐๐,๐๐๐	๗,๐๐๐,๐๐๐	๗,๐๐๐,๐๐๐	๗,๐๐๐,๐๐๐	๓๕,๐๐๐,๐๐๐								
<p>๘.๗ กิจกรรมหลักที่ ๗ งบประมาณ ผู้รับผิดชอบ หน่วยงานที่เกี่ยวข้อง</p>	<p>กิจกรรม: เปิดบ้านโรงงาน (Open house) กลุ่มอุตสาหกรรมฟอกหนัง</p> <ul style="list-style-type: none"> -เชิญผู้ประกอบการในอุตสาหกรรมกระเป๋า เครื่องหนัง รองเท้า และวัสดุดิบสนับสนุน รวมทั้ง ผู้สนใจทั่วไป เข้าร่วมงาน และถ่ายทอดองค์ความรู้และแลกเปลี่ยน เสนอแนะ เพื่อให้ได้รับความรู้และประโยชน์สูงสุด <p>งบประมาณรวม ๕,๐๐๐,๐๐๐ บาท</p> <table border="1" data-bbox="566 1317 1508 1402"> <thead> <tr> <th>ปี ๒๕๖๖</th> <th>ปี ๒๕๖๗</th> <th>ปี ๒๕๖๘</th> <th>ปี ๒๕๖๙</th> <th>ปี ๒๕๗๐</th> <th>ปี ๒๕๖๖-๒๕๗๐</th> </tr> </thead> <tbody> <tr> <td>๑,๐๐๐,๐๐๐</td> <td>๑,๐๐๐,๐๐๐</td> <td>๑,๐๐๐,๐๐๐</td> <td>๑,๐๐๐,๐๐๐</td> <td>๑,๐๐๐,๐๐๐</td> <td>๕,๐๐๐,๐๐๐</td> </tr> </tbody> </table> <p>ผู้รับผิดชอบ: เขตประกอบการอุตสาหกรรมฟอกหนัง ก.ม.๓๐ และ ก.ม. ๓๔ หน่วยงานที่เกี่ยวข้อง: สำนักงานอุตสาหกรรมจังหวัดสมุทรปราการ</p>	ปี ๒๕๖๖	ปี ๒๕๖๗	ปี ๒๕๖๘	ปี ๒๕๖๙	ปี ๒๕๗๐	ปี ๒๕๖๖-๒๕๗๐	๑,๐๐๐,๐๐๐	๑,๐๐๐,๐๐๐	๑,๐๐๐,๐๐๐	๑,๐๐๐,๐๐๐	๑,๐๐๐,๐๐๐	๕,๐๐๐,๐๐๐
ปี ๒๕๖๖	ปี ๒๕๖๗	ปี ๒๕๖๘	ปี ๒๕๖๙	ปี ๒๕๗๐	ปี ๒๕๖๖-๒๕๗๐								
๑,๐๐๐,๐๐๐	๑,๐๐๐,๐๐๐	๑,๐๐๐,๐๐๐	๑,๐๐๐,๐๐๐	๑,๐๐๐,๐๐๐	๕,๐๐๐,๐๐๐								
<p>๘.๘ กิจกรรมหลักที่ ๘ งบประมาณ ผู้รับผิดชอบ หน่วยงานที่เกี่ยวข้อง</p>	<p>กิจกรรม: ยกระดับการกำกับดูแลโรงงานเพื่อการบริหารจัดการด้านสิ่งแวดล้อมและความปลอดภัยที่ดี สำหรับกลุ่มอุตสาหกรรมฟอกหนัง</p> <ul style="list-style-type: none"> -ถ่ายทอดองค์ความรู้ด้านการพัฒนาให้กับผู้ประกอบการ -จัดทำหลักสูตรในการตรวจประเมิน -ตรวจประเมินและป้องกันแก้ไขปัญหามลพิษ(อากาศ)และการจัดการของเสียจากโรงงานอุตสาหกรรม <p>งบประมาณรวม ๕,๐๐๐,๐๐๐ บาท</p> <table border="1" data-bbox="566 1803 1508 1888"> <thead> <tr> <th>ปี ๒๕๖๖</th> <th>ปี ๒๕๖๗</th> <th>ปี ๒๕๖๘</th> <th>ปี ๒๕๖๙</th> <th>ปี ๒๕๗๐</th> <th>ปี ๒๕๖๖-๒๕๗๐</th> </tr> </thead> <tbody> <tr> <td>๑,๐๐๐,๐๐๐</td> <td>๑,๐๐๐,๐๐๐</td> <td>๑,๐๐๐,๐๐๐</td> <td>๑,๐๐๐,๐๐๐</td> <td>๑,๐๐๐,๐๐๐</td> <td>๕,๐๐๐,๐๐๐</td> </tr> </tbody> </table> <p>ผู้รับผิดชอบ: สำนักงานอุตสาหกรรมจังหวัดสมุทรปราการ หน่วยงานที่เกี่ยวข้อง: กระทรวงอุตสาหกรรม</p>	ปี ๒๕๖๖	ปี ๒๕๖๗	ปี ๒๕๖๘	ปี ๒๕๖๙	ปี ๒๕๗๐	ปี ๒๕๖๖-๒๕๗๐	๑,๐๐๐,๐๐๐	๑,๐๐๐,๐๐๐	๑,๐๐๐,๐๐๐	๑,๐๐๐,๐๐๐	๑,๐๐๐,๐๐๐	๕,๐๐๐,๐๐๐
ปี ๒๕๖๖	ปี ๒๕๖๗	ปี ๒๕๖๘	ปี ๒๕๖๙	ปี ๒๕๗๐	ปี ๒๕๖๖-๒๕๗๐								
๑,๐๐๐,๐๐๐	๑,๐๐๐,๐๐๐	๑,๐๐๐,๐๐๐	๑,๐๐๐,๐๐๐	๑,๐๐๐,๐๐๐	๕,๐๐๐,๐๐๐								
<p>๘.๙ กิจกรรมหลักที่ ๙ งบประมาณ</p>	<p>กิจกรรม: ยกระดับแผนควบคุมภาวะฉุกเฉินโรงงานอุตสาหกรรม นอกเขตพื้นที่นิคมอุตสาหกรรม</p>												

หัวข้อ	รายละเอียด												
<p>ผู้รับผิดชอบ หน่วยงานที่เกี่ยวข้อง</p>	<p>-วิเคราะห์ทบทวน ปรับปรุงแผนควบคุมภาวะฉุกเฉินโรงงานอุตสาหกรรม หน่วยงานราชการ และชุมชน -จัดทำโครงการนำร่องเพื่อจัดทำแผนชุมชนและฝึกซ้อมแผนชุมชน</p> <p>งบประมาณรวม ๕,๐๐๐,๐๐๐ บาท</p> <table border="1" data-bbox="566 380 1508 465"> <thead> <tr> <th>ปี ๒๕๖๖</th> <th>ปี๒๕๖๗</th> <th>ปี๒๕๖๘</th> <th>ปี๒๕๖๙</th> <th>ปี๒๕๗๐</th> <th>ปี๒๕๖๖-๒๕๗๐</th> </tr> </thead> <tbody> <tr> <td>๑,๐๐๐,๐๐๐</td> <td>๑,๐๐๐,๐๐๐</td> <td>๑,๐๐๐,๐๐๐</td> <td>๑,๐๐๐,๐๐๐</td> <td>๑,๐๐๐,๐๐๐</td> <td>๕,๐๐๐,๐๐๐</td> </tr> </tbody> </table> <p>ผู้รับผิดชอบ: สำนักงานอุตสาหกรรมจังหวัดสมุทรปราการ หน่วยงานที่เกี่ยวข้อง: กระทรวงอุตสาหกรรม</p>	ปี ๒๕๖๖	ปี๒๕๖๗	ปี๒๕๖๘	ปี๒๕๖๙	ปี๒๕๗๐	ปี๒๕๖๖-๒๕๗๐	๑,๐๐๐,๐๐๐	๑,๐๐๐,๐๐๐	๑,๐๐๐,๐๐๐	๑,๐๐๐,๐๐๐	๑,๐๐๐,๐๐๐	๕,๐๐๐,๐๐๐
ปี ๒๕๖๖	ปี๒๕๖๗	ปี๒๕๖๘	ปี๒๕๖๙	ปี๒๕๗๐	ปี๒๕๖๖-๒๕๗๐								
๑,๐๐๐,๐๐๐	๑,๐๐๐,๐๐๐	๑,๐๐๐,๐๐๐	๑,๐๐๐,๐๐๐	๑,๐๐๐,๐๐๐	๕,๐๐๐,๐๐๐								
<p>๘.๑๐ กิจกรรมหลักที่ ๑๐ งบประมาณ ผู้รับผิดชอบ หน่วยงานที่เกี่ยวข้อง</p>	<p>กิจกรรม: ส่งเสริมมาตรฐาน Leather Working Group (LWG) เพื่อยกระดับการจัดการ สิ่งแวดล้อมและผลิตภัณฑ์ -จัดฝึกอบรมและให้คำปรึกษาให้ผู้ประกอบการเข้าใจแนวทางการดำเนินงานที่ เป็นไปตามมาตรฐาน LWG</p> <p>งบประมาณรวม ๑๕,๐๐๐,๐๐๐ บาท</p> <table border="1" data-bbox="566 779 1508 864"> <thead> <tr> <th>ปี ๒๕๖๖</th> <th>ปี๒๕๖๗</th> <th>ปี๒๕๖๘</th> <th>ปี๒๕๖๙</th> <th>ปี๒๕๗๐</th> <th>ปี๒๕๖๖-๒๕๗๐</th> </tr> </thead> <tbody> <tr> <td>๓,๐๐๐,๐๐๐</td> <td>๓,๐๐๐,๐๐๐</td> <td>๓,๐๐๐,๐๐๐</td> <td>๓,๐๐๐,๐๐๐</td> <td>๓,๐๐๐,๐๐๐</td> <td>๑๕,๐๐๐,๐๐๐</td> </tr> </tbody> </table> <p>ผู้รับผิดชอบ: สำนักงานอุตสาหกรรมจังหวัดสมุทรปราการ หน่วยงานที่เกี่ยวข้อง: กระทรวงอุตสาหกรรม</p>	ปี ๒๕๖๖	ปี๒๕๖๗	ปี๒๕๖๘	ปี๒๕๖๙	ปี๒๕๗๐	ปี๒๕๖๖-๒๕๗๐	๓,๐๐๐,๐๐๐	๓,๐๐๐,๐๐๐	๓,๐๐๐,๐๐๐	๓,๐๐๐,๐๐๐	๓,๐๐๐,๐๐๐	๑๕,๐๐๐,๐๐๐
ปี ๒๕๖๖	ปี๒๕๖๗	ปี๒๕๖๘	ปี๒๕๖๙	ปี๒๕๗๐	ปี๒๕๖๖-๒๕๗๐								
๓,๐๐๐,๐๐๐	๓,๐๐๐,๐๐๐	๓,๐๐๐,๐๐๐	๓,๐๐๐,๐๐๐	๓,๐๐๐,๐๐๐	๑๕,๐๐๐,๐๐๐								
<p>๘.๑๑ กิจกรรมหลักที่ ๑๑ งบประมาณ ผู้รับผิดชอบ หน่วยงานที่เกี่ยวข้อง</p>	<p>กิจกรรม: ส่งเสริมให้สถานประกอบการนำของเสียมาใช้ประโยชน์ และการพัฒนาธุรกิจ รีไซเคิลเพื่อเพิ่มมูลค่าและใช้ประโยชน์จากอุตสาหกรรม -จัดฝึกอบรมและให้คำปรึกษาให้ผู้ประกอบการเข้าใจแนวทางการพัฒนาสถาน ประกอบการนำของเสียมาใช้ประโยชน์ และการพัฒนาธุรกิจรีไซเคิลเพื่อเพิ่มมูลค่า และใช้ประโยชน์จากอุตสาหกรรม</p> <p>งบประมาณรวม ๕,๐๐๐,๐๐๐ บาท</p> <table border="1" data-bbox="566 1227 1508 1312"> <thead> <tr> <th>ปี ๒๕๖๖</th> <th>ปี๒๕๖๗</th> <th>ปี๒๕๖๘</th> <th>ปี๒๕๖๙</th> <th>ปี๒๕๗๐</th> <th>ปี๒๕๖๖-๒๕๗๐</th> </tr> </thead> <tbody> <tr> <td>๑,๐๐๐,๐๐๐</td> <td>๑,๐๐๐,๐๐๐</td> <td>๑,๐๐๐,๐๐๐</td> <td>๑,๐๐๐,๐๐๐</td> <td>๑,๐๐๐,๐๐๐</td> <td>๕,๐๐๐,๐๐๐</td> </tr> </tbody> </table> <p>ผู้รับผิดชอบ: สำนักงานอุตสาหกรรมจังหวัดสมุทรปราการ หน่วยงานที่เกี่ยวข้อง: กระทรวงอุตสาหกรรม</p>	ปี ๒๕๖๖	ปี๒๕๖๗	ปี๒๕๖๘	ปี๒๕๖๙	ปี๒๕๗๐	ปี๒๕๖๖-๒๕๗๐	๑,๐๐๐,๐๐๐	๑,๐๐๐,๐๐๐	๑,๐๐๐,๐๐๐	๑,๐๐๐,๐๐๐	๑,๐๐๐,๐๐๐	๕,๐๐๐,๐๐๐
ปี ๒๕๖๖	ปี๒๕๖๗	ปี๒๕๖๘	ปี๒๕๖๙	ปี๒๕๗๐	ปี๒๕๖๖-๒๕๗๐								
๑,๐๐๐,๐๐๐	๑,๐๐๐,๐๐๐	๑,๐๐๐,๐๐๐	๑,๐๐๐,๐๐๐	๑,๐๐๐,๐๐๐	๕,๐๐๐,๐๐๐								
<p>๘.๑๒ กิจกรรมหลักที่ ๑๒ งบประมาณ ผู้รับผิดชอบ หน่วยงานที่เกี่ยวข้อง</p>	<p>กิจกรรม: ส่งเสริมความเชื่อมโยงอุตสาหกรรมหลักกับชุมชนเพื่อให้เกิดการผลิตในระดับ อุตสาหกรรม (CSV) -พัฒนากระบวนการต้นใหม่ให้แก่ผู้ประกอบการใหม่แก่ผู้ประกอบการโรงงาน อุตสาหกรรมกลุ่มเป้าหมาย ๒๐ ราย -พัฒนารวบรวมเครื่องมือการประเมิน -คัดเลือกผู้ประกอบการโรงงานในพื้นที่ และสมัครใจเข้าร่วมโครงการจำนวน ๕ ราย เพื่อทำกิจกรรม CSV เต็มรูปแบบ -เผยแพร่วิธีการทำ CSV ในเว็บไซต์กรมโรงงานอุตสาหกรรมและสื่อออนไลน์ -ประชุม ประชาสัมพันธ์เผยแพร่องค์ความรู้ด้านความรับผิดชอบต่อสังคมอย่าง น้อย ๑ ครั้ง โดยมีผู้เข้าร่วมไม่น้อยกว่า ๑๐๐ คน</p> <p>งบประมาณรวม ๑๐,๐๐๐,๐๐๐ บาท</p> <table border="1" data-bbox="566 1899 1508 1984"> <thead> <tr> <th>ปี ๒๕๖๖</th> <th>ปี๒๕๖๗</th> <th>ปี๒๕๖๘</th> <th>ปี๒๕๖๙</th> <th>ปี๒๕๗๐</th> <th>ปี๒๕๖๖-๒๕๗๐</th> </tr> </thead> <tbody> <tr> <td>๒,๐๐๐,๐๐๐</td> <td>๒,๐๐๐,๐๐๐</td> <td>๒,๐๐๐,๐๐๐</td> <td>๒,๐๐๐,๐๐๐</td> <td>๒,๐๐๐,๐๐๐</td> <td>๑๐,๐๐๐,๐๐๐</td> </tr> </tbody> </table> <p>ผู้รับผิดชอบ: สำนักงานอุตสาหกรรมจังหวัดสมุทรปราการ หน่วยงานที่เกี่ยวข้อง: กระทรวงอุตสาหกรรม</p>	ปี ๒๕๖๖	ปี๒๕๖๗	ปี๒๕๖๘	ปี๒๕๖๙	ปี๒๕๗๐	ปี๒๕๖๖-๒๕๗๐	๒,๐๐๐,๐๐๐	๒,๐๐๐,๐๐๐	๒,๐๐๐,๐๐๐	๒,๐๐๐,๐๐๐	๒,๐๐๐,๐๐๐	๑๐,๐๐๐,๐๐๐
ปี ๒๕๖๖	ปี๒๕๖๗	ปี๒๕๖๘	ปี๒๕๖๙	ปี๒๕๗๐	ปี๒๕๖๖-๒๕๗๐								
๒,๐๐๐,๐๐๐	๒,๐๐๐,๐๐๐	๒,๐๐๐,๐๐๐	๒,๐๐๐,๐๐๐	๒,๐๐๐,๐๐๐	๑๐,๐๐๐,๐๐๐								
<p>๘.๑๓ กิจกรรมหลักที่ ๑๓ งบประมาณ</p>	<p>กิจกรรม: ยกระดับอุตสาหกรรมแบบครบวงจร สำหรับอุตสาหกรรมฟอกหนังและ ผลิตภัณฑ์หนัง</p>												

หัวข้อ	รายละเอียด												
<p>ผู้รับผิดชอบ หน่วยงานที่เกี่ยวข้อง</p>	<p>-ศึกษาและวิเคราะห์ข้อมูลอุตสาหกรรมพอกหนังและอุตสาหกรรมต่อเนื่องในประเทศไทย</p> <p>-ศึกษาความเชื่อมโยงระหว่างอุตสาหกรรมพอกหนังและการท่องเที่ยวของภาคติดต่อซื้อขายผลิตภัณฑ์หนัง</p> <p>-วิเคราะห์ความเป็นไปได้ในการจัดทำศูนย์ออกแบบผลิตภัณฑ์ ศูนย์การท่องเที่ยวหนังและผลิตภัณฑ์หนังรวมถึงการพัฒนาแหล่งแสดงสินค้าและผลิตภัณฑ์อื่นของจังหวัด เพื่อยกระดับเป็นศูนย์รวมสินค้าและแหล่งท่องเที่ยวของจังหวัด</p> <p>งบประมาณรวม ๒๕๕,๐๐๐,๐๐๐ บาท</p> <table border="1" data-bbox="566 560 1508 638"> <thead> <tr> <th>ปี ๒๕๖๖</th> <th>ปี ๒๕๖๗</th> <th>ปี ๒๕๖๘</th> <th>ปี ๒๕๖๙</th> <th>ปี ๒๕๗๐</th> <th>ปี ๒๕๖๖-๒๕๗๐</th> </tr> </thead> <tbody> <tr> <td>๑๕,๐๐๐,๐๐๐</td> <td>๑๐๐,๐๐๐,๐๐๐</td> <td>๑๐๐,๐๐๐,๐๐๐</td> <td>๓๕,๐๐๐,๐๐๐</td> <td>๓๕,๐๐๐,๐๐๐</td> <td>๒๕๕,๐๐๐,๐๐๐</td> </tr> </tbody> </table> <p>ผู้รับผิดชอบ: สำนักงานอุตสาหกรรมจังหวัดสมุทรปราการ หน่วยงานที่เกี่ยวข้อง: กระทรวงอุตสาหกรรม</p>	ปี ๒๕๖๖	ปี ๒๕๖๗	ปี ๒๕๖๘	ปี ๒๕๖๙	ปี ๒๕๗๐	ปี ๒๕๖๖-๒๕๗๐	๑๕,๐๐๐,๐๐๐	๑๐๐,๐๐๐,๐๐๐	๑๐๐,๐๐๐,๐๐๐	๓๕,๐๐๐,๐๐๐	๓๕,๐๐๐,๐๐๐	๒๕๕,๐๐๐,๐๐๐
ปี ๒๕๖๖	ปี ๒๕๖๗	ปี ๒๕๖๘	ปี ๒๕๖๙	ปี ๒๕๗๐	ปี ๒๕๖๖-๒๕๗๐								
๑๕,๐๐๐,๐๐๐	๑๐๐,๐๐๐,๐๐๐	๑๐๐,๐๐๐,๐๐๐	๓๕,๐๐๐,๐๐๐	๓๕,๐๐๐,๐๐๐	๒๕๕,๐๐๐,๐๐๐								
<p>๘.๑๔ กิจกรรมหลักที่ ๑๔ งบประมาณ ผู้รับผิดชอบ หน่วยงานที่เกี่ยวข้อง</p>	<p>กิจกรรม: พัฒนาเมืองอุตสาหกรรมเชิงนิเวศจังหวัดสมุทรปราการ</p> <p>-ตั้งศูนย์เมืองอุตสาหกรรมเชิงนิเวศระดับจังหวัดเพื่อรวบรวมข้อมูลด้านต่าง ๆ</p> <p>-บริหารจัดการและขับเคลื่อนการพัฒนาเมืองอุตสาหกรรมเชิงนิเวศระดับจังหวัดตามกรอบการเป็นเมืองอุตสาหกรรมเชิงนิเวศ</p> <p>งบประมาณรวม ๑๒,๐๙๕,๐๐๐ บาท</p> <table border="1" data-bbox="566 952 1508 1030"> <thead> <tr> <th>ปี ๒๕๖๖</th> <th>ปี ๒๕๖๗</th> <th>ปี ๒๕๖๘</th> <th>ปี ๒๕๖๙</th> <th>ปี ๒๕๗๐</th> <th>ปี ๒๕๖๖-๒๕๗๐</th> </tr> </thead> <tbody> <tr> <td>๒,๕๐๐,๐๐๐</td> <td>๒,๕๐๐,๐๐๐</td> <td>๔,๐๐๐,๐๐๐</td> <td>๔,๐๐๐,๐๐๐</td> <td>๔,๐๐๐,๐๐๐</td> <td>๑๗,๐๐๐,๐๐๐</td> </tr> </tbody> </table> <p>ผู้รับผิดชอบ: สำนักงานอุตสาหกรรมจังหวัดสมุทรปราการ หน่วยงานที่เกี่ยวข้อง: สำนักงานอุตสาหกรรมจังหวัดสมุทรปราการ</p>	ปี ๒๕๖๖	ปี ๒๕๖๗	ปี ๒๕๖๘	ปี ๒๕๖๙	ปี ๒๕๗๐	ปี ๒๕๖๖-๒๕๗๐	๒,๕๐๐,๐๐๐	๒,๕๐๐,๐๐๐	๔,๐๐๐,๐๐๐	๔,๐๐๐,๐๐๐	๔,๐๐๐,๐๐๐	๑๗,๐๐๐,๐๐๐
ปี ๒๕๖๖	ปี ๒๕๖๗	ปี ๒๕๖๘	ปี ๒๕๖๙	ปี ๒๕๗๐	ปี ๒๕๖๖-๒๕๗๐								
๒,๕๐๐,๐๐๐	๒,๕๐๐,๐๐๐	๔,๐๐๐,๐๐๐	๔,๐๐๐,๐๐๐	๔,๐๐๐,๐๐๐	๑๗,๐๐๐,๐๐๐								
<p>๘.๑๕ กิจกรรมหลักที่ ๑๕ งบประมาณ ผู้รับผิดชอบ หน่วยงานที่เกี่ยวข้อง</p>	<p>กิจกรรม: ศูนย์พัฒนาเมืองอุตสาหกรรมเชิงนิเวศ (Eco Center) จังหวัดสมุทรปราการ</p> <p>-ตั้งศูนย์เมืองอุตสาหกรรมเชิงนิเวศส่วนกลาง</p> <p>-บริหารจัดการและขับเคลื่อนการพัฒนาเมืองอุตสาหกรรมเชิงนิเวศระดับจังหวัดตามกรอบการเป็นเมืองอุตสาหกรรมเชิงนิเวศ</p> <p>งบประมาณรวม ๗,๐๐๐,๐๐๐ บาท</p> <table border="1" data-bbox="566 1344 1508 1422"> <thead> <tr> <th>ปี ๒๕๖๖</th> <th>ปี ๒๕๖๗</th> <th>ปี ๒๕๖๘</th> <th>ปี ๒๕๖๙</th> <th>ปี ๒๕๗๐</th> <th>ปี ๒๕๖๖-๒๕๗๐</th> </tr> </thead> <tbody> <tr> <td>๒,๐๐๐,๐๐๐</td> <td>๒,๐๐๐,๐๐๐</td> <td>๑,๐๐๐,๐๐๐</td> <td>๑,๐๐๐,๐๐๐</td> <td>๑,๐๐๐,๐๐๐</td> <td>๗,๐๐๐,๐๐๐</td> </tr> </tbody> </table> <p>ผู้รับผิดชอบ: สำนักงานอุตสาหกรรมจังหวัดสมุทรปราการ หน่วยงานที่เกี่ยวข้อง: กระทรวงอุตสาหกรรม</p>	ปี ๒๕๖๖	ปี ๒๕๖๗	ปี ๒๕๖๘	ปี ๒๕๖๙	ปี ๒๕๗๐	ปี ๒๕๖๖-๒๕๗๐	๒,๐๐๐,๐๐๐	๒,๐๐๐,๐๐๐	๑,๐๐๐,๐๐๐	๑,๐๐๐,๐๐๐	๑,๐๐๐,๐๐๐	๗,๐๐๐,๐๐๐
ปี ๒๕๖๖	ปี ๒๕๖๗	ปี ๒๕๖๘	ปี ๒๕๖๙	ปี ๒๕๗๐	ปี ๒๕๖๖-๒๕๗๐								
๒,๐๐๐,๐๐๐	๒,๐๐๐,๐๐๐	๑,๐๐๐,๐๐๐	๑,๐๐๐,๐๐๐	๑,๐๐๐,๐๐๐	๗,๐๐๐,๐๐๐								
<p>๘.๑๖ กิจกรรมหลักที่ ๑๖ งบประมาณ ผู้รับผิดชอบ หน่วยงานที่เกี่ยวข้อง</p>	<p>กิจกรรม: วิจัยและพัฒนานวัตกรรมการจัดมลพิษอุตสาหกรรม</p> <p>-จ้างผู้เชี่ยวชาญในการวิจัยและพัฒนานวัตกรรมการจัดมลพิษอุตสาหกรรม</p> <p>งบประมาณรวม ๘,๐๐๐,๐๐๐ บาท</p> <table border="1" data-bbox="566 1657 1508 1736"> <thead> <tr> <th>ปี ๒๕๖๖</th> <th>ปี ๒๕๖๗</th> <th>ปี ๒๕๖๘</th> <th>ปี ๒๕๖๙</th> <th>ปี ๒๕๗๐</th> <th>ปี ๒๕๖๖-๒๕๗๐</th> </tr> </thead> <tbody> <tr> <td>๒,๐๐๐,๐๐๐</td> <td>๒,๐๐๐,๐๐๐</td> <td>๒,๐๐๐,๐๐๐</td> <td>๑,๐๐๐,๐๐๐</td> <td>๑,๐๐๐,๐๐๐</td> <td>๘,๐๐๐,๐๐๐</td> </tr> </tbody> </table> <p>ผู้รับผิดชอบ: สำนักงานอุตสาหกรรมจังหวัดสมุทรปราการ หน่วยงานที่เกี่ยวข้อง: กระทรวงอุตสาหกรรม</p>	ปี ๒๕๖๖	ปี ๒๕๖๗	ปี ๒๕๖๘	ปี ๒๕๖๙	ปี ๒๕๗๐	ปี ๒๕๖๖-๒๕๗๐	๒,๐๐๐,๐๐๐	๒,๐๐๐,๐๐๐	๒,๐๐๐,๐๐๐	๑,๐๐๐,๐๐๐	๑,๐๐๐,๐๐๐	๘,๐๐๐,๐๐๐
ปี ๒๕๖๖	ปี ๒๕๖๗	ปี ๒๕๖๘	ปี ๒๕๖๙	ปี ๒๕๗๐	ปี ๒๕๖๖-๒๕๗๐								
๒,๐๐๐,๐๐๐	๒,๐๐๐,๐๐๐	๒,๐๐๐,๐๐๐	๑,๐๐๐,๐๐๐	๑,๐๐๐,๐๐๐	๘,๐๐๐,๐๐๐								
<p>๘.๑๗ กิจกรรมหลักที่ ๑๗ งบประมาณ ผู้รับผิดชอบ หน่วยงานที่เกี่ยวข้อง</p>	<p>กิจกรรม: ศึกษาเพื่อปรับปรุงกฎ ระเบียบ ให้เอื้อต่อการพัฒนาเมืองอุตสาหกรรมเชิงนิเวศ</p> <p>-ปรับปรุงกฎ ระเบียบ ให้เอื้อต่อการพัฒนาเมืองอุตสาหกรรมเชิงนิเวศ</p> <p>งบประมาณรวม ๘,๐๐๐,๐๐๐ บาท</p> <table border="1" data-bbox="566 1960 1508 2038"> <thead> <tr> <th>ปี ๒๕๖๖</th> <th>ปี ๒๕๖๗</th> <th>ปี ๒๕๖๘</th> <th>ปี ๒๕๖๙</th> <th>ปี ๒๕๗๐</th> <th>ปี ๒๕๖๖-๒๕๗๐</th> </tr> </thead> <tbody> <tr> <td>๒,๐๐๐,๐๐๐</td> <td>๒,๐๐๐,๐๐๐</td> <td>๒,๐๐๐,๐๐๐</td> <td>๑,๐๐๐,๐๐๐</td> <td>๑,๐๐๐,๐๐๐</td> <td>๘,๐๐๐,๐๐๐</td> </tr> </tbody> </table> <p>ผู้รับผิดชอบ: สำนักงานอุตสาหกรรมจังหวัดสมุทรปราการ หน่วยงานที่เกี่ยวข้อง: กระทรวงอุตสาหกรรม</p>	ปี ๒๕๖๖	ปี ๒๕๖๗	ปี ๒๕๖๘	ปี ๒๕๖๙	ปี ๒๕๗๐	ปี ๒๕๖๖-๒๕๗๐	๒,๐๐๐,๐๐๐	๒,๐๐๐,๐๐๐	๒,๐๐๐,๐๐๐	๑,๐๐๐,๐๐๐	๑,๐๐๐,๐๐๐	๘,๐๐๐,๐๐๐
ปี ๒๕๖๖	ปี ๒๕๖๗	ปี ๒๕๖๘	ปี ๒๕๖๙	ปี ๒๕๗๐	ปี ๒๕๖๖-๒๕๗๐								
๒,๐๐๐,๐๐๐	๒,๐๐๐,๐๐๐	๒,๐๐๐,๐๐๐	๑,๐๐๐,๐๐๐	๑,๐๐๐,๐๐๐	๘,๐๐๐,๐๐๐								

หัวข้อ	รายละเอียด												
๘.๑๘ กิจกรรมหลักที่ ๑๘ งบประมาณ ผู้รับผิดชอบ หน่วยงานที่เกี่ยวข้อง	กิจกรรม: พัฒนาโรงงานอุตสาหกรรมเชิงนิเวศ/อุตสาหกรรมสีเขียว จังหวัดสมุทรปราการ - ประชาสัมพันธ์และเผยแพร่โครงการอุตสาหกรรมเชิงนิเวศและอุตสาหกรรมสีเขียว - จัดอบรมให้ความรู้ด้านการพัฒนาโรงงานอุตสาหกรรมเชิงนิเวศและอุตสาหกรรมสีเขียวพร้อมการนำเสนอภาพลักษณ์ที่ดีของอุตสาหกรรมต่อชุมชน - ส่งเสริมให้เกิดโรงงานอุตสาหกรรมเชิงนิเวศในเชิงลึก - จัดทำฐานข้อมูลโรงงานที่ได้รับการส่งเสริมและได้รับรองอุตสาหกรรมสีเขียว งบประมาณรวม ๓๕,๐๐๐,๐๐๐ บาท <table border="1" data-bbox="566 560 1500 638"> <thead> <tr> <th>ปี ๒๕๖๖</th> <th>ปี ๒๕๖๗</th> <th>ปี ๒๕๖๘</th> <th>ปี ๒๕๖๙</th> <th>ปี ๒๕๗๐</th> <th>ปี ๒๕๖๖-๒๕๗๐</th> </tr> </thead> <tbody> <tr> <td>๗,๐๐๐,๐๐๐</td> <td>๗,๐๐๐,๐๐๐</td> <td>๗,๐๐๐,๐๐๐</td> <td>๗,๐๐๐,๐๐๐</td> <td>๗,๐๐๐,๐๐๐</td> <td>๓๕,๐๐๐,๐๐๐</td> </tr> </tbody> </table> ผู้รับผิดชอบ: สำนักงานอุตสาหกรรมจังหวัดสมุทรปราการ หน่วยงานที่เกี่ยวข้อง: กระทรวงอุตสาหกรรม	ปี ๒๕๖๖	ปี ๒๕๖๗	ปี ๒๕๖๘	ปี ๒๕๖๙	ปี ๒๕๗๐	ปี ๒๕๖๖-๒๕๗๐	๗,๐๐๐,๐๐๐	๗,๐๐๐,๐๐๐	๗,๐๐๐,๐๐๐	๗,๐๐๐,๐๐๐	๗,๐๐๐,๐๐๐	๓๕,๐๐๐,๐๐๐
ปี ๒๕๖๖	ปี ๒๕๖๗	ปี ๒๕๖๘	ปี ๒๕๖๙	ปี ๒๕๗๐	ปี ๒๕๖๖-๒๕๗๐								
๗,๐๐๐,๐๐๐	๗,๐๐๐,๐๐๐	๗,๐๐๐,๐๐๐	๗,๐๐๐,๐๐๐	๗,๐๐๐,๐๐๐	๓๕,๐๐๐,๐๐๐								
๘.๑๙ กิจกรรมหลักที่ ๑๙ งบประมาณ ผู้รับผิดชอบ หน่วยงานที่เกี่ยวข้อง	กิจกรรม: ส่งเสริมการบริหารจัดการพลังงานและการใช้พลังงานทดแทนในโรงงานอุตสาหกรรมเชิงนิเวศ - ส่งเสริมการบริหารจัดการพลังงานและการใช้พลังงานทดแทนในโรงงานอุตสาหกรรมเชิงนิเวศ งบประมาณรวม ๑๒,๕๐๐,๐๐๐ บาท <table border="1" data-bbox="566 952 1500 1030"> <thead> <tr> <th>ปี ๒๕๖๖</th> <th>ปี ๒๕๖๗</th> <th>ปี ๒๕๖๘</th> <th>ปี ๒๕๖๙</th> <th>ปี ๒๕๗๐</th> <th>ปี ๒๕๖๖-๒๕๗๐</th> </tr> </thead> <tbody> <tr> <td>๒,๕๐๐,๐๐๐</td> <td>๒,๕๐๐,๐๐๐</td> <td>๒,๕๐๐,๐๐๐</td> <td>๒,๕๐๐,๐๐๐</td> <td>๒,๕๐๐,๐๐๐</td> <td>๑๒,๕๐๐,๐๐๐</td> </tr> </tbody> </table> ผู้รับผิดชอบ: สำนักงานพลังงานจังหวัดสมุทรปราการ หน่วยงานที่เกี่ยวข้อง: สำนักงานพลังงานจังหวัดสมุทรปราการ	ปี ๒๕๖๖	ปี ๒๕๖๗	ปี ๒๕๖๘	ปี ๒๕๖๙	ปี ๒๕๗๐	ปี ๒๕๖๖-๒๕๗๐	๒,๕๐๐,๐๐๐	๒,๕๐๐,๐๐๐	๒,๕๐๐,๐๐๐	๒,๕๐๐,๐๐๐	๒,๕๐๐,๐๐๐	๑๒,๕๐๐,๐๐๐
ปี ๒๕๖๖	ปี ๒๕๖๗	ปี ๒๕๖๘	ปี ๒๕๖๙	ปี ๒๕๗๐	ปี ๒๕๖๖-๒๕๗๐								
๒,๕๐๐,๐๐๐	๒,๕๐๐,๐๐๐	๒,๕๐๐,๐๐๐	๒,๕๐๐,๐๐๐	๒,๕๐๐,๐๐๐	๑๒,๕๐๐,๐๐๐								
๘.๒๐ กิจกรรมหลักที่ ๒๐ งบประมาณ ผู้รับผิดชอบ หน่วยงานที่เกี่ยวข้อง	กิจกรรม: พัฒนาบุคลากรด้านอุตสาหกรรมเพื่อส่งเสริมความเข้าใจด้านกฎหมายผังเมืองและสิ่งแวดล้อม งบประมาณรวม ๕๐,๐๐๐,๐๐๐ บาท <table border="1" data-bbox="566 1265 1500 1344"> <thead> <tr> <th>ปี ๒๕๖๖</th> <th>ปี ๒๕๖๗</th> <th>ปี ๒๕๖๘</th> <th>ปี ๒๕๖๙</th> <th>ปี ๒๕๗๐</th> <th>ปี ๒๕๖๖-๒๕๗๐</th> </tr> </thead> <tbody> <tr> <td>๑๐,๐๐๐,๐๐๐</td> <td>๑๐,๐๐๐,๐๐๐</td> <td>๑๐,๐๐๐,๐๐๐</td> <td>๑๐,๐๐๐,๐๐๐</td> <td>๑๐,๐๐๐,๐๐๐</td> <td>๕๐,๐๐๐,๐๐๐</td> </tr> </tbody> </table> ผู้รับผิดชอบ: สำนักงานโยธาธิการและผังเมืองจังหวัดสมุทรปราการ หน่วยงานที่เกี่ยวข้อง: อปท.ที่เกี่ยวข้อง	ปี ๒๕๖๖	ปี ๒๕๖๗	ปี ๒๕๖๘	ปี ๒๕๖๙	ปี ๒๕๗๐	ปี ๒๕๖๖-๒๕๗๐	๑๐,๐๐๐,๐๐๐	๑๐,๐๐๐,๐๐๐	๑๐,๐๐๐,๐๐๐	๑๐,๐๐๐,๐๐๐	๑๐,๐๐๐,๐๐๐	๕๐,๐๐๐,๐๐๐
ปี ๒๕๖๖	ปี ๒๕๖๗	ปี ๒๕๖๘	ปี ๒๕๖๙	ปี ๒๕๗๐	ปี ๒๕๖๖-๒๕๗๐								
๑๐,๐๐๐,๐๐๐	๑๐,๐๐๐,๐๐๐	๑๐,๐๐๐,๐๐๐	๑๐,๐๐๐,๐๐๐	๑๐,๐๐๐,๐๐๐	๕๐,๐๐๐,๐๐๐								
๘.๒๑ กิจกรรมหลักที่ ๒๑ งบประมาณ ผู้รับผิดชอบ หน่วยงานที่เกี่ยวข้อง	กิจกรรม: ส่งเสริมและยกระดับเครือข่ายอุตสาหกรรมเชิงนิเวศ ๑๕ จังหวัด - ปรับปรุงระเบียบ พรบ.การผังเมืองให้เอื้อต่อการพัฒนาเมืองอุตสาหกรรมเชิงนิเวศ งบประมาณรวม ๓๕,๐๐๐,๐๐๐ บาท <table border="1" data-bbox="566 1612 1500 1691"> <thead> <tr> <th>ปี ๒๕๖๖</th> <th>ปี ๒๕๖๗</th> <th>ปี ๒๕๖๘</th> <th>ปี ๒๕๖๙</th> <th>ปี ๒๕๗๐</th> <th>ปี ๒๕๖๖-๒๕๗๐</th> </tr> </thead> <tbody> <tr> <td>๗,๐๐๐,๐๐๐</td> <td>๗,๐๐๐,๐๐๐</td> <td>๗,๐๐๐,๐๐๐</td> <td>๗,๐๐๐,๐๐๐</td> <td>๗,๐๐๐,๐๐๐</td> <td>๓๕,๐๐๐,๐๐๐</td> </tr> </tbody> </table> ผู้รับผิดชอบ: สำนักงานอุตสาหกรรมจังหวัดสมุทรปราการ หน่วยงานที่เกี่ยวข้อง: กระทรวงอุตสาหกรรม	ปี ๒๕๖๖	ปี ๒๕๖๗	ปี ๒๕๖๘	ปี ๒๕๖๙	ปี ๒๕๗๐	ปี ๒๕๖๖-๒๕๗๐	๗,๐๐๐,๐๐๐	๗,๐๐๐,๐๐๐	๗,๐๐๐,๐๐๐	๗,๐๐๐,๐๐๐	๗,๐๐๐,๐๐๐	๓๕,๐๐๐,๐๐๐
ปี ๒๕๖๖	ปี ๒๕๖๗	ปี ๒๕๖๘	ปี ๒๕๖๙	ปี ๒๕๗๐	ปี ๒๕๖๖-๒๕๗๐								
๗,๐๐๐,๐๐๐	๗,๐๐๐,๐๐๐	๗,๐๐๐,๐๐๐	๗,๐๐๐,๐๐๐	๗,๐๐๐,๐๐๐	๓๕,๐๐๐,๐๐๐								
๘.๒๒ กิจกรรมหลักที่ ๒๒ งบประมาณ ผู้รับผิดชอบ หน่วยงานที่เกี่ยวข้อง	กิจกรรม: ทวนสอบและประเมินผลเมืองอุตสาหกรรมเชิงนิเวศ และพัฒนาเครือข่ายอุตสาหกรรมเชิงนิเวศ ๑๕ จังหวัด - ปรับปรุงระเบียบ พรบ.การผังเมืองให้เอื้อต่อการพัฒนาเมืองอุตสาหกรรมเชิงนิเวศ งบประมาณรวม ๓๕,๐๐๐,๐๐๐ บาท <table border="1" data-bbox="566 2004 1500 2083"> <thead> <tr> <th>ปี ๒๕๖๖</th> <th>ปี ๒๕๖๗</th> <th>ปี ๒๕๖๘</th> <th>ปี ๒๕๖๙</th> <th>ปี ๒๕๗๐</th> <th>ปี ๒๕๖๖-๒๕๗๐</th> </tr> </thead> <tbody> <tr> <td>๗,๐๐๐,๐๐๐</td> <td>๗,๐๐๐,๐๐๐</td> <td>๗,๐๐๐,๐๐๐</td> <td>๗,๐๐๐,๐๐๐</td> <td>๗,๐๐๐,๐๐๐</td> <td>๓๕,๐๐๐,๐๐๐</td> </tr> </tbody> </table>	ปี ๒๕๖๖	ปี ๒๕๖๗	ปี ๒๕๖๘	ปี ๒๕๖๙	ปี ๒๕๗๐	ปี ๒๕๖๖-๒๕๗๐	๗,๐๐๐,๐๐๐	๗,๐๐๐,๐๐๐	๗,๐๐๐,๐๐๐	๗,๐๐๐,๐๐๐	๗,๐๐๐,๐๐๐	๓๕,๐๐๐,๐๐๐
ปี ๒๕๖๖	ปี ๒๕๖๗	ปี ๒๕๖๘	ปี ๒๕๖๙	ปี ๒๕๗๐	ปี ๒๕๖๖-๒๕๗๐								
๗,๐๐๐,๐๐๐	๗,๐๐๐,๐๐๐	๗,๐๐๐,๐๐๐	๗,๐๐๐,๐๐๐	๗,๐๐๐,๐๐๐	๓๕,๐๐๐,๐๐๐								

หัวข้อ	รายละเอียด												
	<p>ผู้รับผิดชอบ: สำนักงานอุตสาหกรรมจังหวัดสมุทรปราการ หน่วยงานที่เกี่ยวข้อง: กระทรวงอุตสาหกรรม</p>												
<p>๘.๒๓ กิจกรรมหลักที่ ๒๓ งบประมาณ ผู้รับผิดชอบ หน่วยงานที่เกี่ยวข้อง</p>	<p>กิจกรรม: การดำเนินงานด้านการพัฒนาเมืองอุตสาหกรรมเชิงนิเวศจังหวัดสมุทรปราการ งบประมาณรวม ๕๐,๐๐๐,๐๐๐ บาท</p> <table border="1" data-bbox="566 380 1508 459"> <thead> <tr> <th>ปี ๒๕๖๖</th> <th>ปี๒๕๖๗</th> <th>ปี๒๕๖๘</th> <th>ปี๒๕๖๙</th> <th>ปี๒๕๗๐</th> <th>ปี๒๕๖๖-๒๕๗๐</th> </tr> </thead> <tbody> <tr> <td>๒,๐๑๙,๐๐๐</td> <td>๒,๐๑๙,๐๐๐</td> <td>๒,๐๑๙,๐๐๐</td> <td>๒,๐๑๙,๐๐๐</td> <td>๒,๐๑๙,๐๐๐</td> <td>๑๐,๐๙๐,๕๐๐</td> </tr> </tbody> </table> <p>ผู้รับผิดชอบ: สำนักงานอุตสาหกรรมจังหวัดสมุทรปราการ หน่วยงานที่เกี่ยวข้อง: กระทรวงอุตสาหกรรม</p>	ปี ๒๕๖๖	ปี๒๕๖๗	ปี๒๕๖๘	ปี๒๕๖๙	ปี๒๕๗๐	ปี๒๕๖๖-๒๕๗๐	๒,๐๑๙,๐๐๐	๒,๐๑๙,๐๐๐	๒,๐๑๙,๐๐๐	๒,๐๑๙,๐๐๐	๒,๐๑๙,๐๐๐	๑๐,๐๙๐,๕๐๐
ปี ๒๕๖๖	ปี๒๕๖๗	ปี๒๕๖๘	ปี๒๕๖๙	ปี๒๕๗๐	ปี๒๕๖๖-๒๕๗๐								
๒,๐๑๙,๐๐๐	๒,๐๑๙,๐๐๐	๒,๐๑๙,๐๐๐	๒,๐๑๙,๐๐๐	๒,๐๑๙,๐๐๐	๑๐,๐๙๐,๕๐๐								
<p>๘.๒๔ กิจกรรมหลักที่ ๒๔ งบประมาณ ผู้รับผิดชอบ หน่วยงานที่เกี่ยวข้อง</p>	<p>กิจกรรม: ศึกษาและสำรวจโครงสร้างพื้นฐาน พื้นที่สีเขียวและการใช้ประโยชน์ที่ดิน เพื่อ การวางแผนและออกแบบเมืองให้น่าอยู่ ประชาชนมีคุณภาพชีวิตที่ดี มีความ ปลอดภัย -ศึกษาและสำรวจโครงสร้างพื้นฐาน พื้นที่สีเขียวและการใช้ประโยชน์ที่ดิน เพื่อ การวางแผนและออกแบบเมืองให้น่าอยู่</p> <p>งบประมาณรวม ๕๐,๐๐๐,๐๐๐ บาท</p> <table border="1" data-bbox="566 817 1508 896"> <thead> <tr> <th>ปี ๒๕๖๖</th> <th>ปี๒๕๖๗</th> <th>ปี๒๕๖๘</th> <th>ปี๒๕๖๙</th> <th>ปี๒๕๗๐</th> <th>ปี๒๕๖๖-๒๕๗๐</th> </tr> </thead> <tbody> <tr> <td>๑๐,๐๐๐,๐๐๐</td> <td>๑๐,๐๐๐,๐๐๐</td> <td>๑๐,๐๐๐,๐๐๐</td> <td>๑๐,๐๐๐,๐๐๐</td> <td>๑๐,๐๐๐,๐๐๐</td> <td>๕๐,๐๐๐,๐๐๐</td> </tr> </tbody> </table> <p>ผู้รับผิดชอบ: สำนักงานโยธาธิการและผังเมืองจังหวัดสมุทรปราการ หน่วยงานที่เกี่ยวข้อง: อปท.ที่เกี่ยวข้อง</p>	ปี ๒๕๖๖	ปี๒๕๖๗	ปี๒๕๖๘	ปี๒๕๖๙	ปี๒๕๗๐	ปี๒๕๖๖-๒๕๗๐	๑๐,๐๐๐,๐๐๐	๑๐,๐๐๐,๐๐๐	๑๐,๐๐๐,๐๐๐	๑๐,๐๐๐,๐๐๐	๑๐,๐๐๐,๐๐๐	๕๐,๐๐๐,๐๐๐
ปี ๒๕๖๖	ปี๒๕๖๗	ปี๒๕๖๘	ปี๒๕๖๙	ปี๒๕๗๐	ปี๒๕๖๖-๒๕๗๐								
๑๐,๐๐๐,๐๐๐	๑๐,๐๐๐,๐๐๐	๑๐,๐๐๐,๐๐๐	๑๐,๐๐๐,๐๐๐	๑๐,๐๐๐,๐๐๐	๕๐,๐๐๐,๐๐๐								

แบบสรุปโครงการแบบย่อ (Project Brief)

ประเด็นการพัฒนาจังหวัด ยุทธศาสตร์ที่ ๑

- กลยุทธ์ ๕. ส่งเสริมการผลิตและแปรรูปสินค้าเกษตรปลอดภัยให้ได้การรับรองมาตรฐาน (GAP)
๖. ถ่ายทอดองค์ความรู้ให้แก่เกษตรกรมีทักษะที่เหมาะสม สามารถนำไปปรับปรุงกระบวนการผลิตให้ได้ผลผลิตที่มีคุณภาพ
๗. ส่งเสริมการบริหารจัดการในพื้นที่เขตเกษตรเศรษฐกิจ (Zoning) โดยเพิ่มศักยภาพด้านพืช ประมง และการเพาะเลี้ยงสัตว์น้ำบริเวณชายฝั่งทะเล
๘. ส่งเสริมการสร้างแบรนด์สินค้าเกษตรที่เป็นอัตลักษณ์ของพื้นที่และการตลาดสินค้าเกษตรปลอดภัยได้มาตรฐาน
๙. ส่งเสริมการสร้างมูลค่าเพิ่มด้วยนวัตกรรมเชิงพาณิชย์และทรัพย์สินทางปัญญา

หัวข้อ	รายละเอียด
๑. ชื่อโครงการ	ส่งเสริมการผลิตและสร้างมูลค่าเพิ่มสินค้าเกษตรปลอดภัยได้มาตรฐาน
๒. ความสำคัญของโครงการ หลักการและเหตุผล	<p>ด้วยยุทธศาสตร์และแนวทางการพัฒนาการเกษตร ในแผนพัฒนาเศรษฐกิจและสังคมแห่งชาติ ฉบับที่ ๑๓ (พ.ศ.๒๕๖๐ – ๒๕๖๔) ยุทธศาสตร์ที่ ๒ การเพิ่มประสิทธิภาพการบริหารจัดการสินค้าเกษตรตลอดโซ่อุปทาน ได้กำหนดแนวทางการดำเนินงาน ให้มีการส่งเสริมการผลิตสินค้าเกษตรและอาหารเข้าสู่มาตรฐานความปลอดภัย สอดคล้องกับความต้องการของตลาด ส่งเสริมให้มีการบริหารจัดการโซ่อุปทานสินค้าเกษตร ส่งเสริมให้มีการเพิ่มมูลค่าสินค้าเกษตรตลอดจนมีการพัฒนาระบบตลาดสินค้าเกษตร มุ่งหวังให้เกิดการสร้างมูลค่าเพิ่มสินค้าเกษตร และเป็นการสร้างความมั่นคงด้านอาหารอย่างยั่งยืน จากข้อมูลปี ๒๕๖๓ พบว่าสินค้าเกษตรด้านพืช (ข้าว มะม่วง มะพร้าว กะเจต และกล้วย) มีการรับรองมาตรฐานปลอดภัย GAP ไปแล้วเพียงร้อยละ ๓ เท่านั้น จึงจำเป็นต้องส่งเสริมสินค้าเกษตรให้ได้รับมาตรฐานปลอดภัยอย่างต่อเนื่อง</p> <p>นอกจากนั้น ในปี ๒๕๖๓ รัฐบาลได้ให้ความสำคัญกับการขับเคลื่อนการตลาดของสินค้าเกษตร โดยให้มีการลงนามบันทึกความร่วมมือ (Memorandum of Understanding) ภายใต้ นโยบาย “เกษตรผลิต พาณิชย์ตลาด” ระหว่างองค์กรภาคี กระทรวงเกษตรและสหกรณ์ กระทรวงพาณิชย์ กระทรวงมหาดไทย สภาอุตสาหกรรมแห่งประเทศไทย ไปรษณีย์ไทย และสถานีวิจัยโทรทัศน์กองทัพบก เป็นการบูรณาการความร่วมมือ ภายใต้ยุทธศาสตร์ตลาดนำการผลิตเชิงปฏิบัติการลงในพื้นที่ครอบคลุมทุกชุมชน เพื่อผลักดันให้ประเทศไทย เป็นศูนย์กลางสินค้าเกษตรและอาหารคุณภาพของโลก</p> <p>เพื่อให้สอดคล้องกับนโยบายตามยุทธศาสตร์พัฒนาการเกษตร และการขับเคลื่อนนโยบาย “เกษตรผลิต พาณิชย์ตลาด” จังหวัดสมุทรปราการมีความจำเป็นมากในการส่งเสริมและพัฒนาสินค้าเกษตรของจังหวัดให้มีคุณภาพได้มาตรฐานความปลอดภัย โดยการสร้างมูลค่าเพิ่ม เช่น การใช้สิ่งบ่งชี้ทางภูมิศาสตร์ (GI) ที่แสดงถึงอัตลักษณ์ของท้องถิ่น การส่งเสริมสร้างองค์ความรู้ด้านเทคโนโลยีที่เกี่ยวข้อง เพื่อให้เกิดรายได้แก่เกษตรกรในจังหวัดอย่างยั่งยืน รวมทั้งเป็นการสร้างช่องทางการจำหน่ายสินค้าเกษตรปลอดภัยให้หลากหลายมากยิ่งขึ้นด้วย</p>
๓. วัตถุประสงค์ของโครงการ	๑. เพื่อพัฒนากระบวนการผลิตสินค้าเกษตรปลอดภัยได้มาตรฐาน และนำองค์ความรู้ด้านเทคโนโลยีมาสร้างมูลค่าเพิ่มให้กับสินค้าเกษตร

หัวข้อ	รายละเอียด
	<p>๒. เพื่อพัฒนาศักยภาพโรงฆ่าสัตว์ ร้านจำหน่ายเนื้อสัตว์ ให้ได้มาตรฐานความปลอดภัย สร้างความเชื่อมั่นให้แก่ผู้บริโภค</p> <p>๓. เพื่อเพิ่มช่องทางการจัดจำหน่ายสินค้าการเกษตร สร้างเครือข่ายและเพิ่มรายได้ให้แก่กลุ่มเกษตรกร</p>
<p>๔. ตัวชี้วัดและค่าเป้าหมาย</p>	<p>๑. จำนวนสินค้าเกษตรได้รับการส่งเสริมให้ได้มาตรฐานความปลอดภัย พร้อมทั้งการอนุรักษ์และฟื้นฟู ๖ ชนิด ได้แก่ ข้าว มะม่วง มะพร้าว พืชผักสมุนไพร ชันโรง และปลาสด</p> <p>๒. เกษตรกรผู้ปลูกข้าวและมะม่วง (สวนเก่า) ได้รับการตรวจประเมินแปลง ผ่านการรับรองมาตรฐาน GAP ไม่น้อยกว่าร้อยละ ๘๐</p> <p>๓. เกษตรกรผู้ปลูกมะม่วง (สวนใหม่) และเกษตรกรผู้ปลูกมะพร้าว ผ่านการเตรียมความพร้อมด้านมาตรฐานความปลอดภัยด้านพืช ไม่น้อยกว่าร้อยละ ๘๐</p> <p>๔. เกษตรกรที่ได้รับการตรวจประเมินฟาร์มปลาสดและผ่านการรับรองมาตรฐาน GAP ไม่น้อยกว่าร้อยละ ๘๐</p> <p>๕. ผู้ประกอบการโรงฆ่าสัตว์และร้านจำหน่ายเนื้อสัตว์ได้รับการพัฒนาศักยภาพด้านมาตรฐานความปลอดภัย (๗๔ ราย)</p> <p>๖. รายได้จากการจัดจำหน่ายสินค้าผลิตภัณฑ์ด้านการเกษตร ไม่ต่ำกว่า ๑๕,๐๐๐,๐๐๐ บาท</p> <p>๗. คู่ธุรกิจที่เจรจาตกลงหรือร่วมมือทำการค้าร่วมกันไม่น้อยกว่า ๑๐ คู่ค้า โดยมีข้อตกลงซื้อขายจากการเจรจาธุรกิจ ไม่ต่ำกว่า ๕,๐๐๐,๐๐๐ บาท</p>
<p>๕. ผลผลิต/ผลลัพธ์</p>	<p>ผลผลิต</p> <p>๑. เกษตรกรได้รับความรู้ เทคโนโลยีที่เหมาะสมในการผลิตสินค้าเกษตรปลอดภัย</p> <p>๒. ผู้ประกอบการโรงฆ่าสัตว์ ร้านจำหน่ายเนื้อสัตว์ มีศักยภาพในการพัฒนาสินค้าปศุสัตว์</p> <p>๓. เกษตรกรมีช่องทางการจำหน่ายสินค้าเกษตรปลอดภัยมากขึ้น</p> <p>ผลลัพธ์</p> <p>๑. เกษตรกรสามารถใช้อรรถความรู้ เทคโนโลยี ภูมิปัญญาที่ได้รับไปพัฒนาการผลิตสินค้าเกษตรปลอดภัยได้มาตรฐานตรงตามความต้องการของตลาด</p> <p>๒. ประชาชนได้บริโภคอาหารปลอดภัยได้มาตรฐาน ดีต่อสุขภาพ</p> <p>๓. เกษตรกรมีรายได้เพิ่มขึ้น</p>
<p>๖. ความเชื่อมโยงกับยุทธศาสตร์</p>	<p>ความเชื่อมโยงกับยุทธศาสตร์</p> <p>๑) ยุทธศาสตร์ชาติ: ยุทธศาสตร์ด้านการสร้างความสามารถในการแข่งขัน</p> <p>๒) แผนพัฒนาเศรษฐกิจและสังคมแห่งชาติ ฉบับที่ ๑๓ (ยุทธศาสตร์การพัฒนาระดับภาค เมืองฯ): ยุทธศาสตร์ที่ ๓ การสร้างความเข้มแข็งทางเศรษฐกิจและแข่งขันได้อย่างยั่งยืน</p> <p>๓) ยุทธศาสตร์ภาคกลาง: ยุทธศาสตร์ที่ ๓ ยกระดับการผลิตสินค้าเกษตรและอุตสาหกรรมโดยใช้นวัตกรรม เทคโนโลยี และความคิดสร้างสรรค์ เพื่อให้สามารถแข่งขันได้อย่างยั่งยืน</p> <p>๔) ยุทธศาสตร์กลุ่มภาคกลางปริมาณผล: ประเด็นยุทธศาสตร์ที่ ๑ พัฒนานวัตกรรมด้านการผลิตและยกระดับอุตสาหกรรม เกษตรอุตสาหกรรมและพาณิชย์กรรมที่ได้มาตรฐาน รองรับการเติบโตระดับโลกของกรุงเทพมหานคร</p> <p>๕) ยุทธศาสตร์จังหวัด: ประเด็นยุทธศาสตร์ที่ ๑</p> <p>๖) นโยบายสำคัญ หรือ อื่นๆ ฯลฯ: นโยบายในการปฏิรูปภาคการเกษตรไทยให้ก้าวสู่ยุคไทยแลนด์ ๔.๐ ตามแผนพัฒนาการเกษตร</p> <p>ความพร้อมของโครงการ</p> <p>๑) พื้นที่ดำเนินการ</p> <p><input checked="" type="checkbox"/> ดำเนินการได้ทันที</p>

หัวข้อ	รายละเอียด												
	๒) แบบรูปรายการ/แผนการปฏิบัติงาน <input checked="" type="checkbox"/> มีและสมบูรณ์ ๓) ความพร้อมของบุคลากร เครื่องมือ และเทคนิคการดำเนินการ <input checked="" type="checkbox"/> มีพร้อมดำเนินการได้ทันที												
๗. ระยะเวลา งบประมาณ พื้นที่เป้าหมาย	ดำเนินการ ๕ ปี ตั้งแต่ปีงบประมาณ พ.ศ. ๒๕๖๖-๒๕๗๐ ๓๓๐,๗๖๙,๐๙๐ บาท จังหวัดสมุทรปราการ												
๘. กิจกรรมหลักของโครงการ ส่งเสริมการผลิตและสร้างมูลค่าเพิ่มสินค้าเกษตรปลอดภัยได้มาตรฐาน													
๘.๑ กิจกรรมหลักที่ ๑ งบประมาณ ผู้รับผิดชอบ หน่วยงานที่เกี่ยวข้อง	กิจกรรม: ส่งเสริมการผลิตและแปรรูปสินค้าข้าวปลอดภัยและได้มาตรฐาน - อบรมถ่ายทอดเทคโนโลยีและศึกษาดูงานการผลิตข้าวปลอดภัยและได้มาตรฐาน - จัดทำแปลงสาธิตการผลิตข้าวปลอดภัยและได้มาตรฐาน - จัดทำแปลงส่งเสริมผลิตข้าวปลอดภัยและได้มาตรฐาน - ส่งเสริมและพัฒนาเกษตรกรผู้ปลูกข้าวสู่การรับรองมาตรฐาน GAP งบประมาณรวม ๒,๐๙๓,๕๐๐ บาท <table border="1" data-bbox="580 819 1517 904"> <thead> <tr> <th>ปี ๒๕๖๖</th> <th>ปี ๒๕๖๗</th> <th>ปี ๒๕๖๘</th> <th>ปี ๒๕๖๙</th> <th>ปี ๒๕๗๐</th> <th>ปี ๒๕๖๖-๒๕๗๐</th> </tr> </thead> <tbody> <tr> <td>๔๑๘,๗๐๐</td> <td>๔๑๘,๗๐๐</td> <td>๔๑๘,๗๐๐</td> <td>๔๑๘,๗๐๐</td> <td>๔๑๘,๗๐๐</td> <td>๒,๐๙๓,๕๐๐</td> </tr> </tbody> </table> ผู้รับผิดชอบ: สำนักงานเกษตรจังหวัดสมุทรปราการ หน่วยงานที่เกี่ยวข้อง: ๑.กรมส่งเสริมการเกษตร ๒.อปท.ที่เกี่ยวข้อง ๓.สนง.สภาเกษตรกร.จ.ส.ป. ๔.จ.ก.ส. จ.ส.ป.	ปี ๒๕๖๖	ปี ๒๕๖๗	ปี ๒๕๖๘	ปี ๒๕๖๙	ปี ๒๕๗๐	ปี ๒๕๖๖-๒๕๗๐	๔๑๘,๗๐๐	๔๑๘,๗๐๐	๔๑๘,๗๐๐	๔๑๘,๗๐๐	๔๑๘,๗๐๐	๒,๐๙๓,๕๐๐
ปี ๒๕๖๖	ปี ๒๕๖๗	ปี ๒๕๖๘	ปี ๒๕๖๙	ปี ๒๕๗๐	ปี ๒๕๖๖-๒๕๗๐								
๔๑๘,๗๐๐	๔๑๘,๗๐๐	๔๑๘,๗๐๐	๔๑๘,๗๐๐	๔๑๘,๗๐๐	๒,๐๙๓,๕๐๐								
๘.๒ กิจกรรมหลักที่ ๒ งบประมาณ ผู้รับผิดชอบ หน่วยงานที่เกี่ยวข้อง	กิจกรรม: ส่งเสริมการผลิตมะม่วงน้ำดอกไม้สมุทรปราการคุณภาพเชิงการค้า - สร้างและพัฒนาเครือข่ายกลุ่มเกษตรกรผู้ปลูกมะม่วงน้ำดอกไม้สมุทรปราการ - อบรมถ่ายทอดเทคโนโลยีและศึกษาดูงานการผลิตมะม่วงน้ำดอกไม้ให้มีคุณภาพมาตรฐาน - ส่งเสริมและพัฒนาการผลิตมะม่วงน้ำดอกไม้ให้มีคุณภาพมาตรฐาน(สวนเก่า) - จัดทำแปลงสาธิตการผลิตมะม่วงน้ำดอกไม้นอกฤดู - จัดทำแปลงส่งเสริมการผลิตมะม่วงน้ำดอกไม้นอกฤดู - ส่งเสริมการปลูกมะม่วงน้ำดอกไม้สมุทรปราการ (สร้างสวนใหม่) - จัดทำแปลงสาธิตการปลูกมะม่วงน้ำดอกไม้สมุทรปราการ - จัดทำแปลงส่งเสริมการปลูกมะม่วงน้ำดอกไม้สมุทรปราการ - มหกรรมวันมะม่วงน้ำดอกไม้สมุทรปราการ งบประมาณรวม ๕,๑๙๐,๕๐๐ บาท <table border="1" data-bbox="580 1671 1517 1756"> <thead> <tr> <th>ปี ๒๕๖๖</th> <th>ปี ๒๕๖๗</th> <th>ปี ๒๕๖๘</th> <th>ปี ๒๕๖๙</th> <th>ปี ๒๕๗๐</th> <th>ปี ๒๕๖๖-๒๕๗๐</th> </tr> </thead> <tbody> <tr> <td>๑,๐๓๘,๑๐๐</td> <td>๑,๐๓๘,๑๐๐</td> <td>๑,๐๓๘,๑๐๐</td> <td>๑,๐๓๘,๑๐๐</td> <td>๑,๐๓๘,๑๐๐</td> <td>๕,๑๙๐,๕๐๐</td> </tr> </tbody> </table> ผู้รับผิดชอบ: สำนักงานเกษตรจังหวัดสมุทรปราการ หน่วยงานที่เกี่ยวข้อง: หน่วยงานในสังกัดกระทรวงเกษตรและสหกรณ์	ปี ๒๕๖๖	ปี ๒๕๖๗	ปี ๒๕๖๘	ปี ๒๕๖๙	ปี ๒๕๗๐	ปี ๒๕๖๖-๒๕๗๐	๑,๐๓๘,๑๐๐	๑,๐๓๘,๑๐๐	๑,๐๓๘,๑๐๐	๑,๐๓๘,๑๐๐	๑,๐๓๘,๑๐๐	๕,๑๙๐,๕๐๐
ปี ๒๕๖๖	ปี ๒๕๖๗	ปี ๒๕๖๘	ปี ๒๕๖๙	ปี ๒๕๗๐	ปี ๒๕๖๖-๒๕๗๐								
๑,๐๓๘,๑๐๐	๑,๐๓๘,๑๐๐	๑,๐๓๘,๑๐๐	๑,๐๓๘,๑๐๐	๑,๐๓๘,๑๐๐	๕,๑๙๐,๕๐๐								
๘.๓ กิจกรรมหลักที่ ๓ งบประมาณ ผู้รับผิดชอบ หน่วยงานที่เกี่ยวข้อง	กิจกรรม: ส่งเสริมการผลิตมะพร้าวน้ำหอมเพื่อการค้า - อบรมถ่ายทอดเทคโนโลยีการผลิตมะพร้าวน้ำหอมให้มีคุณภาพและมาตรฐาน - จัดทำแปลงสาธิตการผลิตมะพร้าวน้ำหอมให้มีคุณภาพและมาตรฐาน - จัดทำแปลงส่งเสริมผลิตมะพร้าวน้ำหอมให้มีคุณภาพและมาตรฐาน - ส่งเสริมและพัฒนาเกษตรกรผู้ปลูกมะพร้าวน้ำหอมเพื่อเตรียมความพร้อมเข้าสู่ระบบการรับรองมาตรฐาน GAP พืช												

หัวข้อ	รายละเอียด												
	<p>งบประมาณรวม ๑,๘๐๑,๕๐๐ บาท</p> <table border="1" data-bbox="580 286 1517 371"> <thead> <tr> <th>ปี ๒๕๖๖</th> <th>ปี ๒๕๖๗</th> <th>ปี ๒๕๖๘</th> <th>ปี ๒๕๖๙</th> <th>ปี ๒๕๗๐</th> <th>ปี ๒๕๖๖-๒๕๗๐</th> </tr> </thead> <tbody> <tr> <td>๓๖๐,๓๐๐</td> <td>๓๖๐,๓๐๐</td> <td>๓๖๐,๓๐๐</td> <td>๓๖๐,๓๐๐</td> <td>๓๖๐,๓๐๐</td> <td>๑,๘๐๑,๕๐๐</td> </tr> </tbody> </table> <p>ผู้รับผิดชอบ : สำนักงานเกษตรจังหวัดสมุทรปราการ หน่วยงานที่เกี่ยวข้อง: หน่วยงานในสังกัดกระทรวงเกษตรและสหกรณ์</p>	ปี ๒๕๖๖	ปี ๒๕๖๗	ปี ๒๕๖๘	ปี ๒๕๖๙	ปี ๒๕๗๐	ปี ๒๕๖๖-๒๕๗๐	๓๖๐,๓๐๐	๓๖๐,๓๐๐	๓๖๐,๓๐๐	๓๖๐,๓๐๐	๓๖๐,๓๐๐	๑,๘๐๑,๕๐๐
ปี ๒๕๖๖	ปี ๒๕๖๗	ปี ๒๕๖๘	ปี ๒๕๖๙	ปี ๒๕๗๐	ปี ๒๕๖๖-๒๕๗๐								
๓๖๐,๓๐๐	๓๖๐,๓๐๐	๓๖๐,๓๐๐	๓๖๐,๓๐๐	๓๖๐,๓๐๐	๑,๘๐๑,๕๐๐								
<p>๘.๔ กิจกรรมหลักที่ ๔ งบประมาณ ผู้รับผิดชอบ หน่วยงานที่เกี่ยวข้อง</p>	<p>กิจกรรม: ส่งเสริมการผลิตพืชสมุนไพรเพื่อการค้า</p> <ul style="list-style-type: none"> - อบรมถ่ายทอดการผลิตพืชสมุนไพรให้มีคุณภาพและมาตรฐาน - จัดทำแปลงสาธิตการผลิตพืชสมุนไพรให้มีคุณภาพและมาตรฐาน - จัดทำแปลงพืชสมุนไพรให้มีคุณภาพและมาตรฐาน - ส่งเสริมและพัฒนาเกษตรกรผู้ปลูกพืชสมุนไพรเพื่อเตรียมความพร้อมเข้าสู่ระบบการรับรองมาตรฐาน GAP พืช <p>งบประมาณรวม ๕,๑๑๙,๐๐๐ บาท</p> <table border="1" data-bbox="580 779 1517 864"> <thead> <tr> <th>ปี ๒๕๖๖</th> <th>ปี ๒๕๖๗</th> <th>ปี ๒๕๖๘</th> <th>ปี ๒๕๖๙</th> <th>ปี ๒๕๗๐</th> <th>ปี ๒๕๖๖-๒๕๗๐</th> </tr> </thead> <tbody> <tr> <td>๑,๐๒๓,๘๐๐</td> <td>๑,๐๒๓,๘๐๐</td> <td>๑,๐๒๓,๘๐๐</td> <td>๑,๐๒๓,๘๐๐</td> <td>๑,๐๒๓,๘๐๐</td> <td>๕,๑๑๙,๐๐๐</td> </tr> </tbody> </table> <p>ผู้รับผิดชอบ: สำนักงานเกษตรจังหวัดสมุทรปราการ หน่วยงานที่เกี่ยวข้อง: หน่วยงานในสังกัดกระทรวงเกษตรและสหกรณ์</p>	ปี ๒๕๖๖	ปี ๒๕๖๗	ปี ๒๕๖๘	ปี ๒๕๖๙	ปี ๒๕๗๐	ปี ๒๕๖๖-๒๕๗๐	๑,๐๒๓,๘๐๐	๑,๐๒๓,๘๐๐	๑,๐๒๓,๘๐๐	๑,๐๒๓,๘๐๐	๑,๐๒๓,๘๐๐	๕,๑๑๙,๐๐๐
ปี ๒๕๖๖	ปี ๒๕๖๗	ปี ๒๕๖๘	ปี ๒๕๖๙	ปี ๒๕๗๐	ปี ๒๕๖๖-๒๕๗๐								
๑,๐๒๓,๘๐๐	๑,๐๒๓,๘๐๐	๑,๐๒๓,๘๐๐	๑,๐๒๓,๘๐๐	๑,๐๒๓,๘๐๐	๕,๑๑๙,๐๐๐								
<p>๘.๕ กิจกรรมหลักที่ ๕ งบประมาณ ผู้รับผิดชอบ หน่วยงานที่เกี่ยวข้อง</p>	<p>กิจกรรม: ส่งเสริมการเพาะเลี้ยงชันโรงปลอดภัยสร้างรายได้และความมั่นคงด้านอาหาร</p> <p>งบประมาณรวม ๑,๔๘๕,๐๐๐ บาท</p> <table border="1" data-bbox="580 1048 1517 1133"> <thead> <tr> <th>ปี ๒๕๖๖</th> <th>ปี ๒๕๖๗</th> <th>ปี ๒๕๖๘</th> <th>ปี ๒๕๖๙</th> <th>ปี ๒๕๗๐</th> <th>ปี ๒๕๖๖-๒๕๗๐</th> </tr> </thead> <tbody> <tr> <td>๒๘๕,๐๐๐</td> <td>๓๐๐,๐๐๐</td> <td>๓๐๐,๐๐๐</td> <td>๓๐๐,๐๐๐</td> <td>๓๐๐,๐๐๐</td> <td>๑,๔๘๕,๐๐๐</td> </tr> </tbody> </table> <p>ผู้รับผิดชอบ: สำนักงานเกษตรจังหวัดสมุทรปราการ หน่วยงานที่เกี่ยวข้อง: หน่วยงานในสังกัดกระทรวงเกษตรและสหกรณ์</p>	ปี ๒๕๖๖	ปี ๒๕๖๗	ปี ๒๕๖๘	ปี ๒๕๖๙	ปี ๒๕๗๐	ปี ๒๕๖๖-๒๕๗๐	๒๘๕,๐๐๐	๓๐๐,๐๐๐	๓๐๐,๐๐๐	๓๐๐,๐๐๐	๓๐๐,๐๐๐	๑,๔๘๕,๐๐๐
ปี ๒๕๖๖	ปี ๒๕๖๗	ปี ๒๕๖๘	ปี ๒๕๖๙	ปี ๒๕๗๐	ปี ๒๕๖๖-๒๕๗๐								
๒๘๕,๐๐๐	๓๐๐,๐๐๐	๓๐๐,๐๐๐	๓๐๐,๐๐๐	๓๐๐,๐๐๐	๑,๔๘๕,๐๐๐								
<p>๘.๖ กิจกรรมหลักที่ ๖ งบประมาณ ผู้รับผิดชอบ หน่วยงานที่เกี่ยวข้อง</p>	<p>กิจกรรม: จัดงาน "มหกรรมสินค้าเกษตรปลอดภัยและของดีเมืองปากน้ำ"</p> <ul style="list-style-type: none"> - แจกเหมาบริการจัดงาน “มหกรรมสินค้าเกษตรปลอดภัยและของดีเมืองปากน้ำ” ระยะเวลา ๑๐ วัน กิจกรรมในงานประกอบด้วย การจัดนิทรรศการ เทิดพระเกียรติฯ นิทรรศการแบบมีชีวิตผลการดำเนินงานส่งเสริมการเกษตรในพื้นที่ Smart Product การประกวดผลผลิตทางการเกษตร การสาธิตการเพิ่มมูลค่าผลผลิตสินค้าเกษตร คลินิกเกษตร การเจรจาธุรกิจ และการออกร้าน จำหน่ายสินค้าเกษตรปลอดภัยและของดีเมืองปากน้ำ <p>งบประมาณรวม ๒๑,๐๕๑,๐๐๐ บาท</p> <table border="1" data-bbox="580 1585 1517 1671"> <thead> <tr> <th>ปี ๒๕๖๖</th> <th>ปี ๒๕๖๗</th> <th>ปี ๒๕๖๘</th> <th>ปี ๒๕๖๙</th> <th>ปี ๒๕๗๐</th> <th>ปี ๒๕๖๖-๒๕๗๐</th> </tr> </thead> <tbody> <tr> <td>๔,๐๐๐,๐๐๐</td> <td>๔,๕๐๐,๐๐๐</td> <td>๔,๐๒๕,๕๐๐</td> <td>๔,๐๒๕,๕๐๐</td> <td>๔,๕๐๐,๐๐๐</td> <td>๒๑,๐๕๑,๐๐๐</td> </tr> </tbody> </table> <p>ผู้รับผิดชอบ: หน่วยงานในสังกัดกระทรวงเกษตรและสหกรณ์ หน่วยงานที่เกี่ยวข้อง: หน่วยงานในสังกัดกระทรวงเกษตรและสหกรณ์</p>	ปี ๒๕๖๖	ปี ๒๕๖๗	ปี ๒๕๖๘	ปี ๒๕๖๙	ปี ๒๕๗๐	ปี ๒๕๖๖-๒๕๗๐	๔,๐๐๐,๐๐๐	๔,๕๐๐,๐๐๐	๔,๐๒๕,๕๐๐	๔,๐๒๕,๕๐๐	๔,๕๐๐,๐๐๐	๒๑,๐๕๑,๐๐๐
ปี ๒๕๖๖	ปี ๒๕๖๗	ปี ๒๕๖๘	ปี ๒๕๖๙	ปี ๒๕๗๐	ปี ๒๕๖๖-๒๕๗๐								
๔,๐๐๐,๐๐๐	๔,๕๐๐,๐๐๐	๔,๐๒๕,๕๐๐	๔,๐๒๕,๕๐๐	๔,๕๐๐,๐๐๐	๒๑,๐๕๑,๐๐๐								
<p>๘.๗ กิจกรรมหลักที่ ๗ งบประมาณ ผู้รับผิดชอบ หน่วยงานที่เกี่ยวข้อง</p>	<p>กิจกรรม: ส่งเสริมการผลิตพลาสติกให้ได้มาตรฐาน GAP เพื่อเชื่อมโยงการยื่นขอใช้ตรา GI พลาสติกบางบ่อ</p> <ul style="list-style-type: none"> - ส่งเสริมและพัฒนการผลิตพลาสติกเพื่อเตรียมความพร้อมเข้าสู่ระบบการรับรองมาตรฐาน GAP <p>งบประมาณรวม ๓,๔๙๒,๕๐๐ บาท</p> <table border="1" data-bbox="580 1989 1517 2074"> <thead> <tr> <th>ปี ๒๕๖๖</th> <th>ปี ๒๕๖๗</th> <th>ปี ๒๕๖๘</th> <th>ปี ๒๕๖๙</th> <th>ปี ๒๕๗๐</th> <th>ปี ๒๕๖๖-๒๕๗๐</th> </tr> </thead> <tbody> <tr> <td>๖๙๘,๕๐๐</td> <td>๖๙๘,๕๐๐</td> <td>๖๙๘,๕๐๐</td> <td>๖๙๘,๕๐๐</td> <td>๖๙๘,๕๐๐</td> <td>๓,๔๙๒,๕๐๐</td> </tr> </tbody> </table> <p>ผู้รับผิดชอบ: สำนักงานประมงจังหวัดสมุทรปราการ หน่วยงานที่เกี่ยวข้อง: หน่วยงานในสังกัดกระทรวงเกษตรและสหกรณ์</p>	ปี ๒๕๖๖	ปี ๒๕๖๗	ปี ๒๕๖๘	ปี ๒๕๖๙	ปี ๒๕๗๐	ปี ๒๕๖๖-๒๕๗๐	๖๙๘,๕๐๐	๖๙๘,๕๐๐	๖๙๘,๕๐๐	๖๙๘,๕๐๐	๖๙๘,๕๐๐	๓,๔๙๒,๕๐๐
ปี ๒๕๖๖	ปี ๒๕๖๗	ปี ๒๕๖๘	ปี ๒๕๖๙	ปี ๒๕๗๐	ปี ๒๕๖๖-๒๕๗๐								
๖๙๘,๕๐๐	๖๙๘,๕๐๐	๖๙๘,๕๐๐	๖๙๘,๕๐๐	๖๙๘,๕๐๐	๓,๔๙๒,๕๐๐								

หัวข้อ	รายละเอียด												
<p>๘.๘ กิจกรรมหลักที่ ๘ งบประมาณ ผู้รับผิดชอบ หน่วยงานที่เกี่ยวข้อง</p>	<p>กิจกรรม: ส่งเสริมการผลิตและแปรรูปพลาสติกเพื่อการค้า - ฝึกอบรมและทัศนศึกษาดูงานให้ความรู้เรื่องการแปรรูปสัตว์น้ำ</p> <p>งบประมาณรวม ๒๕,๐๐๐,๐๐๐ บาท</p> <table border="1" data-bbox="580 331 1517 416"> <thead> <tr> <th>ปี ๒๕๖๖</th> <th>ปี ๒๕๖๗</th> <th>ปี ๒๕๖๘</th> <th>ปี ๒๕๖๙</th> <th>ปี ๒๕๗๐</th> <th>ปี ๒๕๖๖-๒๕๗๐</th> </tr> </thead> <tbody> <tr> <td>๕,๐๐๐,๐๐๐</td> <td>๕,๐๐๐,๐๐๐</td> <td>๕,๐๐๐,๐๐๐</td> <td>๕,๐๐๐,๐๐๐</td> <td>๕,๐๐๐,๐๐๐</td> <td>๒๕,๐๐๐,๐๐๐</td> </tr> </tbody> </table> <p>ผู้รับผิดชอบ: สำนักงานประมงจังหวัดสมุทรปราการ หน่วยงานที่เกี่ยวข้อง: ๑.สำนักงานเกษตรจังหวัดสมุทรปราการ ๒.สำนักงานพาณิชย์จังหวัดสมุทรปราการอปท.ที่เกี่ยวข้อง ๓.สำนักงานพัฒนาชุมชนจังหวัดสมุทรปราการ ๔. สำนักงานการท่องเที่ยวและกีฬาจังหวัดสมุทรปราการ ๕. อปท.ที่เกี่ยวข้อง</p>	ปี ๒๕๖๖	ปี ๒๕๖๗	ปี ๒๕๖๘	ปี ๒๕๖๙	ปี ๒๕๗๐	ปี ๒๕๖๖-๒๕๗๐	๕,๐๐๐,๐๐๐	๕,๐๐๐,๐๐๐	๕,๐๐๐,๐๐๐	๕,๐๐๐,๐๐๐	๕,๐๐๐,๐๐๐	๒๕,๐๐๐,๐๐๐
ปี ๒๕๖๖	ปี ๒๕๖๗	ปี ๒๕๖๘	ปี ๒๕๖๙	ปี ๒๕๗๐	ปี ๒๕๖๖-๒๕๗๐								
๕,๐๐๐,๐๐๐	๕,๐๐๐,๐๐๐	๕,๐๐๐,๐๐๐	๕,๐๐๐,๐๐๐	๕,๐๐๐,๐๐๐	๒๕,๐๐๐,๐๐๐								
<p>๘.๙ กิจกรรมหลักที่ ๙ งบประมาณ ผู้รับผิดชอบ หน่วยงานที่เกี่ยวข้อง</p>	<p>กิจกรรม: การรักษาคุณภาพน้ำให้เหมาะสมในการเพาะเลี้ยงสัตว์น้ำเศรษฐกิจ - ฝึกอบรมให้ความรู้ - จัดทำจุลินทรีย์ก้อน (EM BALL) - เฝ้าระวังคุณภาพน้ำ โดยการเก็บตัวอย่างน้ำไปวิเคราะห์ - สร้างความเชื่อมโยงกับหน่วยงานที่เกี่ยวข้อง</p> <p>งบประมาณรวม ๙,๒๒๒,๘๙๐ บาท</p> <table border="1" data-bbox="580 954 1517 1039"> <thead> <tr> <th>ปี ๒๕๖๖</th> <th>ปี ๒๕๖๗</th> <th>ปี ๒๕๖๘</th> <th>ปี ๒๕๖๙</th> <th>ปี ๒๕๗๐</th> <th>ปี ๒๕๖๖-๒๕๗๐</th> </tr> </thead> <tbody> <tr> <td>๒,๐๐๐,๐๐๐</td> <td>๒,๐๐๐,๐๐๐</td> <td>๑,๒๒๒,๘๙๐</td> <td>๒,๐๐๐,๐๐๐</td> <td>๒,๐๐๐,๐๐๐</td> <td>๙,๒๒๒,๘๙๐</td> </tr> </tbody> </table> <p>ผู้รับผิดชอบ: สำนักงานประมงจังหวัดสมุทรปราการ หน่วยงานที่เกี่ยวข้อง: หน่วยงานในสังกัดกระทรวงเกษตรและสหกรณ์</p>	ปี ๒๕๖๖	ปี ๒๕๖๗	ปี ๒๕๖๘	ปี ๒๕๖๙	ปี ๒๕๗๐	ปี ๒๕๖๖-๒๕๗๐	๒,๐๐๐,๐๐๐	๒,๐๐๐,๐๐๐	๑,๒๒๒,๘๙๐	๒,๐๐๐,๐๐๐	๒,๐๐๐,๐๐๐	๙,๒๒๒,๘๙๐
ปี ๒๕๖๖	ปี ๒๕๖๗	ปี ๒๕๖๘	ปี ๒๕๖๙	ปี ๒๕๗๐	ปี ๒๕๖๖-๒๕๗๐								
๒,๐๐๐,๐๐๐	๒,๐๐๐,๐๐๐	๑,๒๒๒,๘๙๐	๒,๐๐๐,๐๐๐	๒,๐๐๐,๐๐๐	๙,๒๒๒,๘๙๐								
<p>๘.๑๐ กิจกรรมหลักที่ ๑๐ งบประมาณ ผู้รับผิดชอบ หน่วยงานที่เกี่ยวข้อง</p>	<p>กิจกรรม: ส่งเสริมและอนุรักษ์สายพันธุ์เบ็ดปากน้ำ - ฝึกอบรม / ศึกษาดูงาน - สนับสนุนปัจจัยการผลิต (ลูกเบ็ดและอาหารเบ็ด) ที่ได้มาตรฐาน</p> <p>งบประมาณรวม ๗,๒๕๐,๓๕๐ บาท</p> <table border="1" data-bbox="580 1312 1517 1397"> <thead> <tr> <th>ปี ๒๕๖๖</th> <th>ปี ๒๕๖๗</th> <th>ปี ๒๕๖๘</th> <th>ปี ๒๕๖๙</th> <th>ปี ๒๕๗๐</th> <th>ปี ๒๕๖๖-๒๕๗๐</th> </tr> </thead> <tbody> <tr> <td>๑,๓๐๐,๐๐๐</td> <td>๑,๓๐๐,๐๐๐</td> <td>๑,๒๕๔,๓๕๐</td> <td>๑,๘๕๕,๔๐๐</td> <td>๑,๕๔๐,๐๐๐</td> <td>๗,๒๕๐,๓๕๐</td> </tr> </tbody> </table> <p>ผู้รับผิดชอบ: สำนักงานปศุสัตว์จังหวัดสมุทรปราการ หน่วยงานที่เกี่ยวข้อง: หน่วยงานในสังกัดกระทรวงเกษตรและสหกรณ์</p>	ปี ๒๕๖๖	ปี ๒๕๖๗	ปี ๒๕๖๘	ปี ๒๕๖๙	ปี ๒๕๗๐	ปี ๒๕๖๖-๒๕๗๐	๑,๓๐๐,๐๐๐	๑,๓๐๐,๐๐๐	๑,๒๕๔,๓๕๐	๑,๘๕๕,๔๐๐	๑,๕๔๐,๐๐๐	๗,๒๕๐,๓๕๐
ปี ๒๕๖๖	ปี ๒๕๖๗	ปี ๒๕๖๘	ปี ๒๕๖๙	ปี ๒๕๗๐	ปี ๒๕๖๖-๒๕๗๐								
๑,๓๐๐,๐๐๐	๑,๓๐๐,๐๐๐	๑,๒๕๔,๓๕๐	๑,๘๕๕,๔๐๐	๑,๕๔๐,๐๐๐	๗,๒๕๐,๓๕๐								
<p>๘.๑๑ กิจกรรมหลักที่ ๑๑ งบประมาณ ผู้รับผิดชอบ หน่วยงานที่เกี่ยวข้อง</p>	<p>กิจกรรม: ส่งเสริมการเลี้ยงไก่พื้นเมืองให้ได้มาตรฐานอาหารปลอดภัย - ฝึกอบรม / ศึกษาดูงาน - สนับสนุนปัจจัยการผลิต (ลูกไก่และอาหารไก่) ที่ได้มาตรฐาน</p> <p>งบประมาณรวม ๖,๙๘๗,๓๕๐ บาท</p> <table border="1" data-bbox="580 1671 1517 1756"> <thead> <tr> <th>ปี ๒๕๖๖</th> <th>ปี ๒๕๖๗</th> <th>ปี ๒๕๖๘</th> <th>ปี ๒๕๖๙</th> <th>ปี ๒๕๗๐</th> <th>ปี ๒๕๖๖-๒๕๗๐</th> </tr> </thead> <tbody> <tr> <td>๑,๓๐๐,๐๐๐</td> <td>๑,๓๐๐,๐๐๐</td> <td>๑,๒๖๗,๓๕๐</td> <td>๑,๘๑๙,๔๐๐</td> <td>๑,๓๐๐,๐๐๐</td> <td>๖,๙๘๗,๓๕๐</td> </tr> </tbody> </table> <p>ผู้รับผิดชอบ: สำนักงานปศุสัตว์จังหวัดสมุทรปราการ หน่วยงานที่เกี่ยวข้อง: หน่วยงานในสังกัดกระทรวงเกษตรและสหกรณ์</p>	ปี ๒๕๖๖	ปี ๒๕๖๗	ปี ๒๕๖๘	ปี ๒๕๖๙	ปี ๒๕๗๐	ปี ๒๕๖๖-๒๕๗๐	๑,๓๐๐,๐๐๐	๑,๓๐๐,๐๐๐	๑,๒๖๗,๓๕๐	๑,๘๑๙,๔๐๐	๑,๓๐๐,๐๐๐	๖,๙๘๗,๓๕๐
ปี ๒๕๖๖	ปี ๒๕๖๗	ปี ๒๕๖๘	ปี ๒๕๖๙	ปี ๒๕๗๐	ปี ๒๕๖๖-๒๕๗๐								
๑,๓๐๐,๐๐๐	๑,๓๐๐,๐๐๐	๑,๒๖๗,๓๕๐	๑,๘๑๙,๔๐๐	๑,๓๐๐,๐๐๐	๖,๙๘๗,๓๕๐								
<p>๘.๑๒ กิจกรรมหลักที่ ๑๒ งบประมาณ ผู้รับผิดชอบ หน่วยงานที่เกี่ยวข้อง</p>	<p>กิจกรรม: พัฒนาศักยภาพผู้ประกอบการโรงฆ่าสัตว์และร้านจำหน่ายเนื้อสัตว์ภายในจังหวัดสมุทรปราการ</p> <p>งบประมาณรวม ๕๓๕,๐๐๐ บาท</p> <table border="1" data-bbox="580 1984 1517 2069"> <thead> <tr> <th>ปี ๒๕๖๖</th> <th>ปี ๒๕๖๗</th> <th>ปี ๒๕๖๘</th> <th>ปี ๒๕๖๙</th> <th>ปี ๒๕๗๐</th> <th>ปี ๒๕๖๖-๒๕๗๐</th> </tr> </thead> <tbody> <tr> <td>๑๐๗,๐๐๐</td> <td>๑๐๗,๐๐๐</td> <td>๑๐๗,๐๐๐</td> <td>๑๐๗,๐๐๐</td> <td>๑๐๗,๐๐๐</td> <td>๕๓๕,๐๐๐</td> </tr> </tbody> </table> <p>ผู้รับผิดชอบ: สนง.ปศุสัตว์จังหวัดสมุทรปราการ หน่วยงานที่เกี่ยวข้อง: หน่วยงานในสังกัดกระทรวงเกษตรและสหกรณ์</p>	ปี ๒๕๖๖	ปี ๒๕๖๗	ปี ๒๕๖๘	ปี ๒๕๖๙	ปี ๒๕๗๐	ปี ๒๕๖๖-๒๕๗๐	๑๐๗,๐๐๐	๑๐๗,๐๐๐	๑๐๗,๐๐๐	๑๐๗,๐๐๐	๑๐๗,๐๐๐	๕๓๕,๐๐๐
ปี ๒๕๖๖	ปี ๒๕๖๗	ปี ๒๕๖๘	ปี ๒๕๖๙	ปี ๒๕๗๐	ปี ๒๕๖๖-๒๕๗๐								
๑๐๗,๐๐๐	๑๐๗,๐๐๐	๑๐๗,๐๐๐	๑๐๗,๐๐๐	๑๐๗,๐๐๐	๕๓๕,๐๐๐								

หัวข้อ	รายละเอียด												
๘.๑๓ กิจกรรมหลักที่ ๑๓ งบประมาณ ผู้รับผิดชอบ หน่วยงานที่เกี่ยวข้อง	กิจกรรม: จัดงานแสดงและจำหน่ายสินค้าผลิตภัณฑ์ด้านการเกษตร งบประมาณรวม ๗๓,๗๕๐,๐๐๐ บาท <table border="1"> <thead> <tr> <th>ปี ๒๕๖๖</th> <th>ปี ๒๕๖๗</th> <th>ปี ๒๕๖๘</th> <th>ปี ๒๕๖๙</th> <th>ปี ๒๕๗๐</th> <th>ปี ๒๕๖๖-๒๕๗๐</th> </tr> </thead> <tbody> <tr> <td>๑๔,๗๕๐,๐๐๐</td> <td>๑๔,๗๕๐,๐๐๐</td> <td>๔,๗๕๐,๐๐๐</td> <td>๑๔,๗๕๐,๐๐๐</td> <td>๔,๗๕๐,๐๐๐</td> <td>๗๓,๗๕๐,๐๐๐</td> </tr> </tbody> </table> ผู้รับผิดชอบ: สำนักงานพาณิชย์จังหวัดสมุทรปราการ หน่วยงานที่เกี่ยวข้อง: หน่วยงานในสังกัดกระทรวงเกษตรและสหกรณ์	ปี ๒๕๖๖	ปี ๒๕๖๗	ปี ๒๕๖๘	ปี ๒๕๖๙	ปี ๒๕๗๐	ปี ๒๕๖๖-๒๕๗๐	๑๔,๗๕๐,๐๐๐	๑๔,๗๕๐,๐๐๐	๔,๗๕๐,๐๐๐	๑๔,๗๕๐,๐๐๐	๔,๗๕๐,๐๐๐	๗๓,๗๕๐,๐๐๐
ปี ๒๕๖๖	ปี ๒๕๖๗	ปี ๒๕๖๘	ปี ๒๕๖๙	ปี ๒๕๗๐	ปี ๒๕๖๖-๒๕๗๐								
๑๔,๗๕๐,๐๐๐	๑๔,๗๕๐,๐๐๐	๔,๗๕๐,๐๐๐	๑๔,๗๕๐,๐๐๐	๔,๗๕๐,๐๐๐	๗๓,๗๕๐,๐๐๐								
๘.๑๔ กิจกรรมหลักที่ ๑๔ งบประมาณ ผู้รับผิดชอบ หน่วยงานที่เกี่ยวข้อง	กิจกรรม: ส่งเสริมการสร้างมูลค่าเพิ่มด้วยนวัตกรรมเชิงพาณิชย์และทรัพย์สินทางปัญญา - ถ่ายทอดองค์ความรู้/ศึกษาดูงานในการสร้างมูลค่าเพิ่มด้วยนวัตกรรมเชิงพาณิชย์และทรัพย์สินทางปัญญา - จัดทำฐานข้อมูลกลุ่มเกษตรกรผู้เข้าร่วมกิจกรรม - ประเมินผลการดำเนินกิจกรรม งบประมาณรวม ๑๘,๕๕๐,๐๐๐ บาท <table border="1"> <thead> <tr> <th>ปี ๒๕๖๖</th> <th>ปี ๒๕๖๗</th> <th>ปี ๒๕๖๘</th> <th>ปี ๒๕๖๙</th> <th>ปี ๒๕๗๐</th> <th>ปี ๒๕๖๖-๒๕๗๐</th> </tr> </thead> <tbody> <tr> <td>๓,๘๘๕,๐๐๐</td> <td>๔,๕๐๐,๐๐๐</td> <td>๕,๐๐๐,๐๐๐</td> <td>๕,๐๐๐,๐๐๐</td> <td>๕,๐๐๐,๐๐๐</td> <td>๑๘,๕๕๐,๐๐๐</td> </tr> </tbody> </table> ผู้รับผิดชอบ: สำนักงานพาณิชย์จังหวัดสมุทรปราการ หน่วยงานที่เกี่ยวข้อง: หน่วยงานในสังกัดกระทรวงเกษตรและสหกรณ์	ปี ๒๕๖๖	ปี ๒๕๖๗	ปี ๒๕๖๘	ปี ๒๕๖๙	ปี ๒๕๗๐	ปี ๒๕๖๖-๒๕๗๐	๓,๘๘๕,๐๐๐	๔,๕๐๐,๐๐๐	๕,๐๐๐,๐๐๐	๕,๐๐๐,๐๐๐	๕,๐๐๐,๐๐๐	๑๘,๕๕๐,๐๐๐
ปี ๒๕๖๖	ปี ๒๕๖๗	ปี ๒๕๖๘	ปี ๒๕๖๙	ปี ๒๕๗๐	ปี ๒๕๖๖-๒๕๗๐								
๓,๘๘๕,๐๐๐	๔,๕๐๐,๐๐๐	๕,๐๐๐,๐๐๐	๕,๐๐๐,๐๐๐	๕,๐๐๐,๐๐๐	๑๘,๕๕๐,๐๐๐								
๘.๑๕ กิจกรรมหลักที่ ๑๕ งบประมาณ ผู้รับผิดชอบ หน่วยงานที่เกี่ยวข้อง	กิจกรรม: เชื่อมโยงตลาดและสร้างเครือข่ายการค้าเกษตรเชิงรุก - การจัดงานแสดงและจำหน่ายสินค้าในประเทศ จำนวน ๕ ครั้ง งบประมาณรวม ๑๗,๕๐๐,๐๐๐ บาท <table border="1"> <thead> <tr> <th>ปี ๒๕๖๖</th> <th>ปี ๒๕๖๗</th> <th>ปี ๒๕๖๘</th> <th>ปี ๒๕๖๙</th> <th>ปี ๒๕๗๐</th> <th>ปี ๒๕๖๖-๒๕๗๐</th> </tr> </thead> <tbody> <tr> <td>๓,๕๐๐,๐๐๐</td> <td>๓,๕๐๐,๐๐๐</td> <td>๓,๕๐๐,๐๐๐</td> <td>๓,๕๐๐,๐๐๐</td> <td>๓,๕๐๐,๐๐๐</td> <td>๑๗,๕๐๐,๐๐๐</td> </tr> </tbody> </table> ผู้รับผิดชอบ: สำนักงานพาณิชย์จังหวัดสมุทรปราการ หน่วยงานที่เกี่ยวข้อง: ๑. หน่วยงานในสังกัดกระทรวงเกษตรและสหกรณ์	ปี ๒๕๖๖	ปี ๒๕๖๗	ปี ๒๕๖๘	ปี ๒๕๖๙	ปี ๒๕๗๐	ปี ๒๕๖๖-๒๕๗๐	๓,๕๐๐,๐๐๐	๓,๕๐๐,๐๐๐	๓,๕๐๐,๐๐๐	๓,๕๐๐,๐๐๐	๓,๕๐๐,๐๐๐	๑๗,๕๐๐,๐๐๐
ปี ๒๕๖๖	ปี ๒๕๖๗	ปี ๒๕๖๘	ปี ๒๕๖๙	ปี ๒๕๗๐	ปี ๒๕๖๖-๒๕๗๐								
๓,๕๐๐,๐๐๐	๓,๕๐๐,๐๐๐	๓,๕๐๐,๐๐๐	๓,๕๐๐,๐๐๐	๓,๕๐๐,๐๐๐	๑๗,๕๐๐,๐๐๐								
๘.๑๖ กิจกรรมหลักที่ ๑๖ งบประมาณ ผู้รับผิดชอบ หน่วยงานที่เกี่ยวข้อง	กิจกรรม: ยกระดับผลิตภัณฑ์ปากน้ำสู่ตลาดโลก - จัดงานมหกรรมสินค้าคุณภาพ Roadshow - ส่งเสริมการสร้างตราสินค้าที่เป็นอัตลักษณ์ งบประมาณรวม ๕๐,๐๐๐,๐๐๐ บาท <table border="1"> <thead> <tr> <th>ปี ๒๕๖๖</th> <th>ปี ๒๕๖๗</th> <th>ปี ๒๕๖๘</th> <th>ปี ๒๕๖๙</th> <th>ปี ๒๕๗๐</th> <th>ปี ๒๕๖๖-๒๕๗๐</th> </tr> </thead> <tbody> <tr> <td>๑๐,๐๐๐,๐๐๐</td> <td>๑๐,๐๐๐,๐๐๐</td> <td>๑๐,๐๐๐,๐๐๐</td> <td>๑๐,๐๐๐,๐๐๐</td> <td>๑๐,๐๐๐,๐๐๐</td> <td>๕๐,๐๐๐,๐๐๐</td> </tr> </tbody> </table> ผู้รับผิดชอบ: สำนักงานพาณิชย์จังหวัดสมุทรปราการ หน่วยงานที่เกี่ยวข้อง: ๑. หน่วยงานในสังกัดกระทรวงเกษตรและสหกรณ์	ปี ๒๕๖๖	ปี ๒๕๖๗	ปี ๒๕๖๘	ปี ๒๕๖๙	ปี ๒๕๗๐	ปี ๒๕๖๖-๒๕๗๐	๑๐,๐๐๐,๐๐๐	๑๐,๐๐๐,๐๐๐	๑๐,๐๐๐,๐๐๐	๑๐,๐๐๐,๐๐๐	๑๐,๐๐๐,๐๐๐	๕๐,๐๐๐,๐๐๐
ปี ๒๕๖๖	ปี ๒๕๖๗	ปี ๒๕๖๘	ปี ๒๕๖๙	ปี ๒๕๗๐	ปี ๒๕๖๖-๒๕๗๐								
๑๐,๐๐๐,๐๐๐	๑๐,๐๐๐,๐๐๐	๑๐,๐๐๐,๐๐๐	๑๐,๐๐๐,๐๐๐	๑๐,๐๐๐,๐๐๐	๕๐,๐๐๐,๐๐๐								
๘.๑๗ กิจกรรมหลักที่ ๑๗ งบประมาณ ผู้รับผิดชอบ หน่วยงานที่เกี่ยวข้อง	กิจกรรม: ส่งเสริมและพัฒนาสินค้าชุมชน Offline ๒ Online (B๒C) งบประมาณรวม ๑๐,๐๐๐,๐๐๐ บาท <table border="1"> <thead> <tr> <th>ปี ๒๕๖๖</th> <th>ปี ๒๕๖๗</th> <th>ปี ๒๕๖๘</th> <th>ปี ๒๕๖๙</th> <th>ปี ๒๕๗๐</th> <th>ปี ๒๕๖๖-๒๕๗๐</th> </tr> </thead> <tbody> <tr> <td>๒,๐๐๐,๐๐๐</td> <td>๒,๐๐๐,๐๐๐</td> <td>๒,๐๐๐,๐๐๐</td> <td>๒,๐๐๐,๐๐๐</td> <td>๒,๐๐๐,๐๐๐</td> <td>๑๐,๐๐๐,๐๐๐</td> </tr> </tbody> </table> ผู้รับผิดชอบ: สำนักงานเกษตรและสหกรณ์จังหวัดสมุทรปราการ หน่วยงานที่เกี่ยวข้อง: หน่วยงานในสังกัดกระทรวงเกษตรและสหกรณ์	ปี ๒๕๖๖	ปี ๒๕๖๗	ปี ๒๕๖๘	ปี ๒๕๖๙	ปี ๒๕๗๐	ปี ๒๕๖๖-๒๕๗๐	๒,๐๐๐,๐๐๐	๒,๐๐๐,๐๐๐	๒,๐๐๐,๐๐๐	๒,๐๐๐,๐๐๐	๒,๐๐๐,๐๐๐	๑๐,๐๐๐,๐๐๐
ปี ๒๕๖๖	ปี ๒๕๖๗	ปี ๒๕๖๘	ปี ๒๕๖๙	ปี ๒๕๗๐	ปี ๒๕๖๖-๒๕๗๐								
๒,๐๐๐,๐๐๐	๒,๐๐๐,๐๐๐	๒,๐๐๐,๐๐๐	๒,๐๐๐,๐๐๐	๒,๐๐๐,๐๐๐	๑๐,๐๐๐,๐๐๐								
๘.๑๘ กิจกรรมหลักที่ ๑๘ งบประมาณ ผู้รับผิดชอบ หน่วยงานที่เกี่ยวข้อง	กิจกรรม: การส่งเสริมการบริโภคและการใช้วัตถุดิบสินค้า Q - การตรวจประเมินและให้การรับรองสถานที่จำหน่ายสินค้า Q ประเภทแผงในตลาดสด - การส่งเสริมสถานที่จำหน่ายสินค้าและการประชาสัมพันธ์ งบประมาณรวม ๑๕๐,๐๐๐ บาท <table border="1"> <thead> <tr> <th>ปี ๒๕๖๖</th> <th>ปี ๒๕๖๗</th> <th>ปี ๒๕๖๘</th> <th>ปี ๒๕๖๙</th> <th>ปี ๒๕๗๐</th> <th>ปี ๒๕๖๖-๒๕๗๐</th> </tr> </thead> <tbody> <tr> <td>๓๐,๐๐๐</td> <td>๓๐,๐๐๐</td> <td>๓๐,๐๐๐</td> <td>๓๐,๐๐๐</td> <td>๓๐,๐๐๐</td> <td>๑๕๐,๐๐๐</td> </tr> </tbody> </table>	ปี ๒๕๖๖	ปี ๒๕๖๗	ปี ๒๕๖๘	ปี ๒๕๖๙	ปี ๒๕๗๐	ปี ๒๕๖๖-๒๕๗๐	๓๐,๐๐๐	๓๐,๐๐๐	๓๐,๐๐๐	๓๐,๐๐๐	๓๐,๐๐๐	๑๕๐,๐๐๐
ปี ๒๕๖๖	ปี ๒๕๖๗	ปี ๒๕๖๘	ปี ๒๕๖๙	ปี ๒๕๗๐	ปี ๒๕๖๖-๒๕๗๐								
๓๐,๐๐๐	๓๐,๐๐๐	๓๐,๐๐๐	๓๐,๐๐๐	๓๐,๐๐๐	๑๕๐,๐๐๐								

หัวข้อ	รายละเอียด												
	<p>ผู้รับผิดชอบ: สำนักงานเกษตรและสหกรณ์จังหวัดสมุทรปราการ หน่วยงานที่เกี่ยวข้อง: หน่วยงานในสังกัดกระทรวงเกษตรและสหกรณ์</p>												
<p>๘.๑๙ กิจกรรมหลักที่ ๑๖ งบประมาณ ผู้รับผิดชอบ หน่วยงานที่เกี่ยวข้อง</p>	<p>กิจกรรม: ร้านอาหารวัตถุดิบปลอดภัยใช้สินค้า Q</p> <ul style="list-style-type: none"> - ประชาสัมพันธ์/รับสมัครร้านอาหารเข้าร่วมโครงการ Q - คณะทำงานฯ ตรวจสอบรับรองตามหลักเกณฑ์และเงื่อนไข - จัดทำป้ายให้กับร้านอาหารที่ผ่านการรับรอง <p>งบประมาณรวม ๑๕๐,๐๐๐ บาท</p> <table border="1"> <thead> <tr> <th>ปี ๒๕๖๖</th> <th>ปี ๒๕๖๗</th> <th>ปี ๒๕๖๘</th> <th>ปี ๒๕๖๙</th> <th>ปี ๒๕๗๐</th> <th>ปี ๒๕๖๖-๒๕๗๐</th> </tr> </thead> <tbody> <tr> <td>๓๐,๐๐๐</td> <td>๓๐,๐๐๐</td> <td>๓๐,๐๐๐</td> <td>๓๐,๐๐๐</td> <td>๓๐,๐๐๐</td> <td>๑๕๐,๐๐๐</td> </tr> </tbody> </table> <p>ผู้รับผิดชอบ: สำนักงานเกษตรและสหกรณ์จังหวัดสมุทรปราการ หน่วยงานที่เกี่ยวข้อง: หน่วยงานในสังกัดกระทรวงเกษตรและสหกรณ์</p>	ปี ๒๕๖๖	ปี ๒๕๖๗	ปี ๒๕๖๘	ปี ๒๕๖๙	ปี ๒๕๗๐	ปี ๒๕๖๖-๒๕๗๐	๓๐,๐๐๐	๓๐,๐๐๐	๓๐,๐๐๐	๓๐,๐๐๐	๓๐,๐๐๐	๑๕๐,๐๐๐
ปี ๒๕๖๖	ปี ๒๕๖๗	ปี ๒๕๖๘	ปี ๒๕๖๙	ปี ๒๕๗๐	ปี ๒๕๖๖-๒๕๗๐								
๓๐,๐๐๐	๓๐,๐๐๐	๓๐,๐๐๐	๓๐,๐๐๐	๓๐,๐๐๐	๑๕๐,๐๐๐								
<p>๘.๒๐ กิจกรรมหลักที่ ๒๐ งบประมาณ ผู้รับผิดชอบ หน่วยงานที่เกี่ยวข้อง</p>	<p>กิจกรรม: อำนวยการและติดตามผลการดำเนินงาน</p> <ul style="list-style-type: none"> - จัดทำสื่อประชาสัมพันธ์สินค้าเกษตรปลอดภัย - จัดประชุมเพื่อบูรณาการโครงการ <p>งบประมาณรวม ๓๔๕,๕๐๐ บาท</p> <table border="1"> <thead> <tr> <th>ปี ๒๕๖๖</th> <th>ปี ๒๕๖๗</th> <th>ปี ๒๕๖๘</th> <th>ปี ๒๕๖๙</th> <th>ปี ๒๕๗๐</th> <th>ปี ๒๕๖๖-๒๕๗๐</th> </tr> </thead> <tbody> <tr> <td>๖๙,๑๐๐</td> <td>๖๙,๑๐๐</td> <td>๖๙,๑๐๐</td> <td>๖๙,๑๐๐</td> <td>๖๙,๑๐๐</td> <td>๓๔๕,๕๐๐</td> </tr> </tbody> </table> <p>ผู้รับผิดชอบ: สำนักงานเกษตรและสหกรณ์จังหวัดสมุทรปราการ หน่วยงานที่เกี่ยวข้อง: หน่วยงานในสังกัดกระทรวงเกษตรและสหกรณ์</p>	ปี ๒๕๖๖	ปี ๒๕๖๗	ปี ๒๕๖๘	ปี ๒๕๖๙	ปี ๒๕๗๐	ปี ๒๕๖๖-๒๕๗๐	๖๙,๑๐๐	๖๙,๑๐๐	๖๙,๑๐๐	๖๙,๑๐๐	๖๙,๑๐๐	๓๔๕,๕๐๐
ปี ๒๕๖๖	ปี ๒๕๖๗	ปี ๒๕๖๘	ปี ๒๕๖๙	ปี ๒๕๗๐	ปี ๒๕๖๖-๒๕๗๐								
๖๙,๑๐๐	๖๙,๑๐๐	๖๙,๑๐๐	๖๙,๑๐๐	๖๙,๑๐๐	๓๔๕,๕๐๐								
<p>๘.๒๑ กิจกรรมหลักที่ ๒๑ งบประมาณ ผู้รับผิดชอบ หน่วยงานที่เกี่ยวข้อง</p>	<p>กิจกรรม: ส่งเสริมเครือข่ายการผลิต และแปรรูปสินค้า ผลิตภัณฑ์ OTOP ด้วยระบบแห่งพลังงานแสงอาทิตย์</p> <ul style="list-style-type: none"> - แต่งตั้งคณะทำงานคัดเลือกกลุ่มเป้าหมายและติดตามประเมินผลกลุ่มผลิตภัณฑ์ชุมชน การแปรรูปสินค้า ผลิตภัณฑ์ OTOP ด้วยระบบอบแห้งพลังงานแสงอาทิตย์ - สัมมนา/ศึกษาดูงาน “การแปรรูปผลิตภัณฑ์ชุมชนด้วยเทคโนโลยีพลังงานแสงอาทิตย์ เพื่อยกระดับมาตรฐานคุณภาพผลิตภัณฑ์ชุมชน” - ส่งเสริมเทคโนโลยีระบบอบแห้งพลังงานแสงอาทิตย์ - อบรมการใช้และการบำรุงรักษาระบบอบแห้งพลังงานแสงอาทิตย์ <p>งบประมาณรวม ๒๕,๐๐๐,๐๐๐ บาท</p> <table border="1"> <thead> <tr> <th>ปี ๒๕๖๖</th> <th>ปี ๒๕๖๗</th> <th>ปี ๒๕๖๘</th> <th>ปี ๒๕๖๙</th> <th>ปี ๒๕๗๐</th> <th>ปี ๒๕๖๖-๒๕๗๐</th> </tr> </thead> <tbody> <tr> <td>๕,๐๐๐,๐๐๐</td> <td>๕,๐๐๐,๐๐๐</td> <td>๕,๐๐๐,๐๐๐</td> <td>๕,๐๐๐,๐๐๐</td> <td>๕,๐๐๐,๐๐๐</td> <td>๒๕,๐๐๐,๐๐๐</td> </tr> </tbody> </table> <p>ผู้รับผิดชอบ: สำนักงานพลังงานจังหวัดสมุทรปราการ หน่วยงานที่เกี่ยวข้อง: สำนักงานพลังงานจังหวัดสมุทรปราการ</p>	ปี ๒๕๖๖	ปี ๒๕๖๗	ปี ๒๕๖๘	ปี ๒๕๖๙	ปี ๒๕๗๐	ปี ๒๕๖๖-๒๕๗๐	๕,๐๐๐,๐๐๐	๕,๐๐๐,๐๐๐	๕,๐๐๐,๐๐๐	๕,๐๐๐,๐๐๐	๕,๐๐๐,๐๐๐	๒๕,๐๐๐,๐๐๐
ปี ๒๕๖๖	ปี ๒๕๖๗	ปี ๒๕๖๘	ปี ๒๕๖๙	ปี ๒๕๗๐	ปี ๒๕๖๖-๒๕๗๐								
๕,๐๐๐,๐๐๐	๕,๐๐๐,๐๐๐	๕,๐๐๐,๐๐๐	๕,๐๐๐,๐๐๐	๕,๐๐๐,๐๐๐	๒๕,๐๐๐,๐๐๐								
<p>๘.๒๒ กิจกรรมหลักที่ ๒๒ งบประมาณ ผู้รับผิดชอบ หน่วยงานที่เกี่ยวข้อง</p>	<p>กิจกรรม: ส่งเสริมการเลี้ยงปลาในสื่อกึ่งน้ำเพื่อสร้างรายได้ที่ยั่งยืน</p> <p>งบประมาณรวม ๔,๒๕๐,๐๐๐ บาท</p> <table border="1"> <thead> <tr> <th>ปี ๒๕๖๖</th> <th>ปี ๒๕๖๗</th> <th>ปี ๒๕๖๘</th> <th>ปี ๒๕๖๙</th> <th>ปี ๒๕๗๐</th> <th>ปี ๒๕๖๖-๒๕๗๐</th> </tr> </thead> <tbody> <tr> <td>๘๕๐,๐๐๐</td> <td>๘๕๐,๐๐๐</td> <td>๘๕๐,๐๐๐</td> <td>๘๕๐,๐๐๐</td> <td>๘๕๐,๐๐๐</td> <td>๔,๒๕๐,๐๐๐</td> </tr> </tbody> </table> <p>ผู้รับผิดชอบ: สำนักงานประมงจังหวัดสมุทรปราการ หน่วยงานที่เกี่ยวข้อง: สำนักงานประมงจังหวัดสมุทรปราการ</p>	ปี ๒๕๖๖	ปี ๒๕๖๗	ปี ๒๕๖๘	ปี ๒๕๖๙	ปี ๒๕๗๐	ปี ๒๕๖๖-๒๕๗๐	๘๕๐,๐๐๐	๘๕๐,๐๐๐	๘๕๐,๐๐๐	๘๕๐,๐๐๐	๘๕๐,๐๐๐	๔,๒๕๐,๐๐๐
ปี ๒๕๖๖	ปี ๒๕๖๗	ปี ๒๕๖๘	ปี ๒๕๖๙	ปี ๒๕๗๐	ปี ๒๕๖๖-๒๕๗๐								
๘๕๐,๐๐๐	๘๕๐,๐๐๐	๘๕๐,๐๐๐	๘๕๐,๐๐๐	๘๕๐,๐๐๐	๔,๒๕๐,๐๐๐								

แบบสรุปโครงการแบบย่อ (Project Brief)

ประเด็นการพัฒนาจังหวัด ยุทธศาสตร์ที่ ๑

กลยุทธ์ที่ ๑. ส่งเสริมการสร้างแบรนด์สินค้าเกษตรที่เป็นอัตลักษณ์ของพื้นที่และการตลาดสินค้าเกษตรปลอดภัยได้มาตรฐาน

หัวข้อ	รายละเอียด
๑. ชื่อโครงการ	ส่งเสริมและเผยแพร่ผลิตภัณฑ์อุตสาหกรรมและผลิตภัณฑ์ชุมชน
๒. ความสำคัญของโครงการ หลักการ และเหตุผล	<p>ปัจจุบันรัฐบาลได้ให้ความสำคัญในการขับเคลื่อน SMEs สู่ยุค ๔.๐ เพื่อให้เกิดการเจริญเติบโตอย่างยั่งยืนและกระตุ้นเศรษฐกิจของประเทศ โดยกำหนดมาตรการพิเศษในการยกระดับเศรษฐกิจฐานชุมชน สร้างงาน สร้างโอกาส สร้างรายได้เศรษฐกิจฐานราก เช่น การส่งเสริมวิสาหกิจชุมชนและ SMEs เพื่อรองรับ การท่องเที่ยวชุมชน</p> <p>จังหวัดสมุทรปราการ มีผู้ประกอบการกิจการโรงงานอุตสาหกรรมจำนวนมากกว่า ๗,๐๐๐ ราย มีผู้ผลิตชุมชน จำนวนมากกว่า ๔๐๐ ราย ซึ่งเป็นจังหวัดที่มีศักยภาพในการผลิตผลิตภัณฑ์อุตสาหกรรม ที่มีคุณภาพ ได้รับมาตรฐานผลิตภัณฑ์อุตสาหกรรม (มอก.) และผลิตภัณฑ์ชุมชน ที่มีอัตลักษณ์ของแต่ละพื้นที่ ในจังหวัดสมุทรปราการ และได้รับมาตรฐานผลิตภัณฑ์ชุมชน (มผช.) เป็นจำนวนมาก</p> <p>ดังนั้น เพื่อให้ผู้บริโภคในจังหวัดสมุทรปราการ และภายนอกจังหวัดได้รับทราบและเข้าถึงผลิตภัณฑ์ที่มีคุณภาพและได้มาตรฐาน สำนักงานอุตสาหกรรมจังหวัดสมุทรปราการ จึงได้จัดทำโครงการส่งเสริมและเผยแพร่ผลิตภัณฑ์อุตสาหกรรมและผลิตภัณฑ์ชุมชนเพื่อให้ความรู้แก่ผู้ประกอบการ</p> <p>ในด้านมาตรฐาน การสร้างมูลค่าเพิ่มให้กับผลิตภัณฑ์การสร้างช่องทางการตลาด ตลอดจนประชาสัมพันธ์ เผยแพร่ และจำหน่ายผลิตภัณฑ์เด่น ผลิตภัณฑ์ดี ของจังหวัดสมุทรปราการ</p>
๓. วัตถุประสงค์ของโครงการ	<ol style="list-style-type: none">เพื่อให้ความรู้แก่ผู้ประกอบการในการสร้างมูลค่าเพิ่มให้กับผลิตภัณฑ์เพื่อเผยแพร่ ประชาสัมพันธ์ ให้ผู้บริโภคในจังหวัดสมุทรปราการ และภายนอกจังหวัดได้รับรู้ถึงผลิตภัณฑ์อุตสาหกรรมและผลิตภัณฑ์ชุมชนของจังหวัดสมุทรปราการเพื่อเพิ่มช่องทางการจำหน่ายผลิตภัณฑ์ให้แก่ผลิตภัณฑ์อุตสาหกรรมและผลิตภัณฑ์ชุมชนของจังหวัดสมุทรปราการส่งเสริมการผลิตและการใช้มาตรฐานผลิตภัณฑ์อุตสาหกรรม (มอก.) มาตรฐานผลิตภัณฑ์ชุมชน (มผช.)
๔. ตัวชี้วัดและค่าเป้าหมาย	จำนวนผู้ประกอบการอุตสาหกรรมขนาดกลางและขนาดย่อมผู้ผลิตผลิตภัณฑ์ชุมชนวิสาหกิจชุมชน เข้าร่วมโครงการ ไม่น้อยกว่า ๑๐๐ ราย
๕. ผลผลิต/ผลลัพธ์	<p>ผลผลิต : ผู้ประกอบการอุตสาหกรรมขนาดกลางและขนาดย่อม (SMEs) ผู้ผลิตผลิตภัณฑ์ชุมชน (OTOP) วิสาหกิจชุมชน เข้าร่วมโครงการ จำนวน ๑๐๐ ราย</p> <p>ผลลัพธ์ : ๑. ผู้ประกอบการอุตสาหกรรม และผู้ผลิตอุตสาหกรรมชุมชนให้ความสำคัญและผลิตผลิตภัณฑ์ ที่เป็นไปตามมาตรฐานผลิตภัณฑ์อุตสาหกรรม (มอก.) มาตรฐานผลิตภัณฑ์ชุมชน (มผช.) มากขึ้น อันจะส่งผลดี ต่อผู้บริโภค</p>

หัวข้อ	รายละเอียด												
	<p>๒. ผู้ประกอบการ SMEs ผู้ผลิตสินค้าอุตสาหกรรมชุมชน (OTOP สามารถเพิ่มช่องทางการจำหน่ายสินค้าของตน และเพิ่มขีดความสามารถในการดำเนินธุรกิจเพิ่มขึ้น</p>												
<p>๖. ความเชื่อมโยงกับยุทธศาสตร์</p>	<p>ความเชื่อมโยงกับยุทธศาสตร์</p> <p>๑) ยุทธศาสตร์ชาติ: ยุทธศาสตร์การสร้างการเติบโตบนคุณภาพชีวิตที่เป็นมิตรกับสิ่งแวดล้อม</p> <p>๒) แผนพัฒนาเศรษฐกิจและสังคมแห่งชาติ ฉบับที่ ๑๓ (ยุทธศาสตร์การพัฒนากาด เมืองฯ): ยุทธศาสตร์ที่ ๔ การเติบโตที่เป็นมิตรกับสิ่งแวดล้อมเพื่อการพัฒนาที่ยั่งยืน</p> <p>๓) ยุทธศาสตร์ภาคกลาง: ยุทธศาสตร์ที่ ๔ บริหารจัดการน้ำและทรัพยากรธรรมชาติเพื่อแก้ไขปัญหาท่วม ภัยแล้งและคงความสมดุลของระบบนิเวศอย่างยั่งยืน</p> <p>๔) ยุทธศาสตร์กลุ่มภาคกลางปริมณฑล: ประเด็นยุทธศาสตร์ที่ ๒ พัฒนาโครงสร้างพื้นฐานระบบโลจิสติกส์ เมือง ชุมชนอย่างเป็นระบบ พัฒนาการบริหารจัดการน้ำ ทรัพยากรธรรมชาติ และสิ่งแวดล้อมอย่างสมดุลและยั่งยืน</p> <p>๕) ยุทธศาสตร์จังหวัด: ประเด็นยุทธศาสตร์ที่ ๑</p> <p>๖) นโยบายสำคัญ หรือ อื่นๆ ฯลฯ:</p> <p>ความพร้อมของโครงการ</p> <p>๑) พื้นที่ดำเนินการ</p> <p><input checked="" type="checkbox"/> ดำเนินการได้ทันที</p> <p>๒) แบบรูปรายการ/แผนการปฏิบัติงาน</p> <p><input checked="" type="checkbox"/> มีและสมบูรณ์</p> <p>๓) ความพร้อมของบุคลากร เครื่องมือ และเทคนิคการดำเนินการ</p> <p><input checked="" type="checkbox"/> มีพร้อมดำเนินการได้ทันที</p>												
<p>๗. ระยะเวลางบประมาณพื้นที่เป้าหมาย</p>	<p>ดำเนินการ ๕ ปี ตั้งแต่ปีงบประมาณ พ.ศ. ๒๕๖๖-๒๕๗๐</p> <p>๑๒,๕๐๐,๐๐๐ บาท</p> <p>จังหวัดสมุทรปราการ</p>												
<p>๘. กิจกรรมหลักของโครงการ ส่งเสริมและเผยแพร่ผลิตภัณฑ์อุตสาหกรรมและผลิตภัณฑ์ชุมชน</p>													
<p>๘.๑ กิจกรรมหลักที่ ๑ งบประมาณ ผู้รับผิดชอบ หน่วยงานที่เกี่ยวข้อง</p>	<p>กิจกรรม: ส่งเสริมและเผยแพร่ผลิตภัณฑ์อุตสาหกรรมและผลิตภัณฑ์ชุมชน</p> <p>- อบรมสัมมนาผู้ประกอบการและจัดงานเผยแพร่ประชาสัมพันธ์ผลิตภัณฑ์อุตสาหกรรมและผลิตภัณฑ์ชุมชน (แสดงและจำหน่ายผลิตภัณฑ์)</p> <p>งบประมาณรวม ๑๒,๕๐๐,๐๐๐ บาท</p> <table border="1" data-bbox="507 1505 1444 1585"> <thead> <tr> <th>ปี ๒๕๖๖</th> <th>ปี ๒๕๖๗</th> <th>ปี ๒๕๖๘</th> <th>ปี ๒๕๖๙</th> <th>ปี ๒๕๗๐</th> <th>ปี ๒๕๖๖-๒๕๗๐</th> </tr> </thead> <tbody> <tr> <td>๒,๕๐๐,๐๐๐</td> <td>๒,๕๐๐,๐๐๐</td> <td>๒,๕๐๐,๐๐๐</td> <td>๒,๕๐๐,๐๐๐</td> <td>๒,๕๐๐,๐๐๐</td> <td>๑๒,๕๐๐,๐๐๐</td> </tr> </tbody> </table> <p>ผู้รับผิดชอบ: สำนักงานอุตสาหกรรมจังหวัดสมุทรปราการ</p> <p>หน่วยงานที่เกี่ยวข้อง: สำนักงานอุตสาหกรรมจังหวัดสมุทรปราการ</p>	ปี ๒๕๖๖	ปี ๒๕๖๗	ปี ๒๕๖๘	ปี ๒๕๖๙	ปี ๒๕๗๐	ปี ๒๕๖๖-๒๕๗๐	๒,๕๐๐,๐๐๐	๒,๕๐๐,๐๐๐	๒,๕๐๐,๐๐๐	๒,๕๐๐,๐๐๐	๒,๕๐๐,๐๐๐	๑๒,๕๐๐,๐๐๐
ปี ๒๕๖๖	ปี ๒๕๖๗	ปี ๒๕๖๘	ปี ๒๕๖๙	ปี ๒๕๗๐	ปี ๒๕๖๖-๒๕๗๐								
๒,๕๐๐,๐๐๐	๒,๕๐๐,๐๐๐	๒,๕๐๐,๐๐๐	๒,๕๐๐,๐๐๐	๒,๕๐๐,๐๐๐	๑๒,๕๐๐,๐๐๐								

แบบสรุปโครงการแบบย่อ (Project Brief)

ประเด็นการพัฒนาจังหวัด ยุทธศาสตร์ที่ ๑

กลยุทธ์ ๓. ส่งเสริมและเพิ่มศักยภาพในการแข่งขันของผู้ประกอบการให้สามารถเพิ่มประสิทธิภาพและลดต้นทุนการผลิตได้อย่างยั่งยืน

หัวข้อ	รายละเอียด
๑. ชื่อโครงการ	ส่งเสริมและเพิ่มขีดความสามารถในการแข่งขันภาคอุตสาหกรรม
๒. ความสำคัญของโครงการ หลักการและเหตุผล	<p>ยุทธศาสตร์ชาติระยะ ๒๐ ปี (พ.ศ. ๒๕๖๐-๒๕๗๙) ยุทธศาสตร์ที่ ๒ : ด้านการสร้างขีดความสามารถในการแข่งขัน โดยเน้นการพัฒนาทักษะผู้ประกอบการ เสริมสร้างฐานการผลิตเข้มแข็งยั่งยืน</p> <p>แผนพัฒนาเศรษฐกิจและสังคมแห่งชาติ ฉบับที่ ๑๓ (พ.ศ. ๒๕๖๖ – ๒๕๗๐) ยุทธศาสตร์ที่ ๓ : การสร้างความเข้มแข็งทางเศรษฐกิจและแข่งขันได้อย่างยั่งยืน โดยจะเน้นการพัฒนาและใช้วิทยาศาสตร์ เทคโนโลยีและนวัตกรรมขั้นก้าวหน้าที่เข้มข้นมากขึ้น การพัฒนาเศรษฐกิจดิจิทัล การพัฒนาและยกระดับคุณภาพของกำลังคน และความคิดสร้างสรรค์ในการขยายฐานเศรษฐกิจและฐานรายได้ใหม่ควบคู่กับการเพิ่มผลิตภาพของฐานการผลิตและบริการเดิม รวมทั้งการต่อยอดการผลิตและบริการเดิมโดยใช้ดิจิทัลและเทคโนโลยีอัจฉริยะ</p> <p>ยุทธศาสตร์จังหวัดสมุทรปราการ ยุทธศาสตร์ที่ ๑ ส่งเสริมอุตสาหกรรมและเกษตรกรรมให้มีศักยภาพเพื่อการแข่งขันในภูมิภาคเขตเศรษฐกิจอาเซียน และประเทศคู่เจรจาการค้ากับเขตเศรษฐกิจอาเซียน โดยพัฒนากระบวนการผลิตที่เป็นมิตรกับสิ่งแวดล้อม รวมทั้งอนุรักษ์และฟื้นฟูทรัพยากรธรรมชาติและสิ่งแวดล้อม</p> <p>เป็นความสอดคล้องกับยุทธศาสตร์ชาติ (ระยะ ๒๐ ปี) แผนพัฒนาเศรษฐกิจและสังคมแห่งชาติ ฉบับที่ ๑๓ และยุทธศาสตร์จังหวัดสมุทรปราการ ได้มุ่งเน้นให้ประเทศไทยสามารถพัฒนาไปสู่การเป็นประเทศพัฒนาแล้ว ซึ่งจำเป็นต้องยกระดับผลิตภาพการผลิตและการใช้วัตกรรมการเพิ่มขีดความสามารถในการแข่งขันและการพัฒนาอย่างยั่งยืนให้กับภาคอุตสาหกรรม สำนักงานอุตสาหกรรมจังหวัดสมุทรปราการ เห็นว่าโครงการส่งเสริมและเพิ่มขีดความสามารถในการแข่งขันภาคอุตสาหกรรมของจังหวัดสมุทรปราการ เป็นโครงการที่จะส่งเสริมให้สถานประกอบการในพื้นที่ พัฒนาไปสู่ความเป็นผู้ประกอบการแบบมืออาชีพ มีการผลิตที่มีคุณภาพมาตรฐานตามความต้องการของตลาด สามารถลดต้นทุนการผลิต แข่งขันได้ในภาวะการณ์ตลาดที่มีการแข่งขันสูงขึ้น อันจะส่งผลถึงความยั่งยืนทางเศรษฐกิจในจังหวัดและประเทศต่อไป</p>
๓. วัตถุประสงค์ของโครงการ	<p>๑) เพื่อเสริมสร้างขีดความสามารถในการแข่งขันของสถานประกอบการอุตสาหกรรมในจังหวัดสมุทรปราการ ให้สามารถเพิ่มประสิทธิภาพและลดต้นทุน การผลิตได้อย่างยั่งยืน ใน ๕ ด้าน ได้แก่ ๑) การบริหารจัดการโลจิสติกส์ ๒) การเพิ่มประสิทธิภาพการผลิต ๓) การปรับปรุงคุณภาพและพัฒนางาน ๔) การลดต้นทุน และ ๕) การจัดการสถานประกอบการด้วยเทคโนโลยีสารสนเทศ</p> <p>๒) เพื่อพัฒนาขีดความสามารถทางการแข่งขันในภาคอุตสาหกรรมด้วยการประยุกต์เทคโนโลยี นวัตกรรม สนับสนุนการทำงานในสถานประกอบการ เพื่อพัฒนากระบวนการผลิต กระบวนการจัดการสถานประกอบการ</p> <p>๓) สร้างต้นแบบที่ดีเพื่อใช้เป็นต้นแบบความคิดให้กับผู้ประกอบการ และสนับสนุนการดำเนินการด้วยข้อมูล</p>

หัวข้อ	รายละเอียด
	๔) เพื่อผลักดันผู้ประกอบการไปสู่ความเป็นผู้ประกอบการแบบมืออาชีพ มีการผลิตที่มีคุณภาพมาตรฐาน
๔. ตัวชี้วัดและค่าเป้าหมาย	<p>๑. จำนวนสถานประกอบกิจการโรงงานอุตสาหกรรมจังหวัดสมุทรปราการ ได้รับการพัฒนาศักยภาพในการแข่งขัน จำนวน ๒๐ ราย โดยตัวชี้วัดขึ้นอยู่กับแผนงานที่เลือกไม่น้อยกว่า ๔๐ แผนงาน จาก ๕ แผนงานหลักที่กำหนด</p> <p>๒. จำนวนผู้ประกอบการที่ได้รับองค์ความรู้จากโรงงานอุตสาหกรรมต้นแบบที่เข้าร่วมโครงการ เกี่ยวกับการพัฒนาศักยภาพในการแข่งขัน</p>
๕. ผลผลิต/ผลลัพธ์	<p>ผลผลิต</p> <p>๑) สถานประกอบการที่เข้าร่วมโครงการได้รับองค์ความรู้ และสามารถเพิ่มศักยภาพในการแข่งขันของสถานประกอบได้ ให้สามารถเพิ่มประสิทธิภาพ/ลดต้นทุนการผลิตได้อย่างยั่งยืน ใน ๕ ด้าน ได้แก่ ๑) การบริหารจัดการโลจิสติกส์ ๒) การเพิ่มประสิทธิภาพการผลิต ๓) การปรับปรุงคุณภาพและพัฒนางาน ๔) การลดต้นทุน และ ๕) การจัดการสถานประกอบการด้วยเทคโนโลยีสารสนเทศ</p> <p>๒) จังหวัดสมุทรปราการมีต้นแบบสถานประกอบการเพื่อใช้เป็นต้นแบบความคิดให้กับผู้ประกอบการอื่นๆ ในการพัฒนาศักยภาพในการแข่งขันของผู้ประกอบการ ให้สามารถดำเนินธุรกิจได้อย่างยั่งยืนภายใต้ภาวะการแข่งขันที่สูงขึ้น</p> <p>ผลลัพธ์</p> <p>๑) สถานประกอบการในจังหวัดสมุทรปราการ ได้รับองค์ความรู้เกี่ยวกับการพัฒนาศักยภาพในการแข่งขัน จากโรงงานอุตสาหกรรมต้นแบบในด้านต่าง ๆ เพื่อพัฒนาขีดความสามารถในการแข่งขันทั้งในประเทศและต่างประเทศเพิ่มขึ้น สามารถเพิ่มประสิทธิภาพการผลิตและลดต้นทุนการผลิตได้อย่างยั่งยืน</p>
๖. ความเชื่อมโยงกับยุทธศาสตร์	<p>ความเชื่อมโยงกับยุทธศาสตร์</p> <p>๑) ยุทธศาสตร์ชาติ: ยุทธศาสตร์ด้านการสร้างความสามารถในการแข่งขัน</p> <p>๒) แผนพัฒนาเศรษฐกิจและสังคมแห่งชาติ ฉบับที่ ๑๓ (ยุทธศาสตร์การพัฒนากภาค เมืองฯ): ยุทธศาสตร์ที่ ๓ การสร้างความเข้มแข็งทางเศรษฐกิจและแข่งขันได้อย่างยั่งยืน</p> <p>๓) ยุทธศาสตร์ภาคกลาง: ยุทธศาสตร์ที่ ๓ ยกระดับการผลิตสินค้าเกษตรและอุตสาหกรรมโดยใช้นวัตกรรม เทคโนโลยี และความคิดสร้างสรรค์ เพื่อให้สามารถแข่งขันได้อย่างยั่งยืน</p> <p>๔) ยุทธศาสตร์กลุ่มภาคกลางปริมณฑล: ประเด็นยุทธศาสตร์ที่ ๑ พัฒนาวัตถกรรมการด้านการผลิตและยกระดับอุตสาหกรรม เกษตรอุตสาหกรรมและพาณิชย์กรรมที่ได้มาตรฐาน รองรับการเติบโตระดับโลกของกรุงเทพมหานคร</p> <p>๕) ยุทธศาสตร์จังหวัด: ประเด็นยุทธศาสตร์ที่ ๑</p> <p>๖) นโยบายสำคัญ หรือ อื่นๆ ฯลฯ: นโยบายในการปฏิรูปภาคการเกษตรไทยให้ก้าวสู่ยุคไทยแลนด์ ๔.๐ ตามแผนพัฒนาการเกษตร</p> <p>ความพร้อมของโครงการ</p> <p>๑) พื้นที่ดำเนินการ</p> <p><input checked="" type="checkbox"/> ดำเนินการได้ทันที</p> <p>๒) แบบบูรณาการ/แผนการปฏิบัติงาน</p> <p><input checked="" type="checkbox"/> มีและสมบูรณ์</p> <p>๓) ความพร้อมของบุคลากร เครื่องมือ และเทคนิคการดำเนินการ</p> <p><input checked="" type="checkbox"/> มีพร้อมดำเนินการได้ทันที</p>
๗. ระยะเวลางบประมาณพื้นที่เป้าหมาย	<p>ดำเนินการ ๕ ปี ตั้งแต่ปีงบประมาณ พ.ศ. ๒๕๖๖-๒๕๗๐</p> <p>๒๒,๕๐๐,๐๐๐ บาท</p> <p>จังหวัดสมุทรปราการ</p>

หัวข้อ	รายละเอียด												
๘. กิจกรรมหลักของโครงการ ส่งเสริมและเพิ่มขีดความสามารถในการแข่งขันภาคอุตสาหกรรม													
๘.๑ กิจกรรมหลักที่ ๑ งบประมาณ ผู้รับผิดชอบ หน่วยงานที่เกี่ยวข้อง	<p>กิจกรรม: ส่งเสริมและเพิ่มขีดความสามารถในการแข่งขันภาคอุตสาหกรรม</p> <p>- ส่งเสริมและเพิ่มขีดความสามารถในการแข่งขันภาคอุตสาหกรรมของจังหวัดสมุทรปราการ</p> <p>งบประมาณรวม ๕,๙๑๑,๐๐๐ บาท</p> <table border="1" data-bbox="539 427 1477 506"> <thead> <tr> <th>ปี ๒๕๖๖</th> <th>ปี๒๕๖๗</th> <th>ปี๒๕๖๘</th> <th>ปี๒๕๖๙</th> <th>ปี๒๕๗๐</th> <th>ปี๒๕๖๖-๒๕๗๐</th> </tr> </thead> <tbody> <tr> <td>๑,๑๘๒,๒๐๐</td> <td>๑,๑๘๒,๒๐๐</td> <td>๑,๑๘๒,๒๐๐</td> <td>๑,๑๘๒,๒๐๐</td> <td>๑,๑๘๒,๒๐๐</td> <td>๕,๙๑๑,๐๐๐</td> </tr> </tbody> </table> <p>ผู้รับผิดชอบ: สำนักงานอุตสาหกรรมจังหวัดสมุทรปราการ</p> <p>หน่วยงานที่เกี่ยวข้อง อปท.เจ้าของพื้นที่</p>	ปี ๒๕๖๖	ปี๒๕๖๗	ปี๒๕๖๘	ปี๒๕๖๙	ปี๒๕๗๐	ปี๒๕๖๖-๒๕๗๐	๑,๑๘๒,๒๐๐	๑,๑๘๒,๒๐๐	๑,๑๘๒,๒๐๐	๑,๑๘๒,๒๐๐	๑,๑๘๒,๒๐๐	๕,๙๑๑,๐๐๐
ปี ๒๕๖๖	ปี๒๕๖๗	ปี๒๕๖๘	ปี๒๕๖๙	ปี๒๕๗๐	ปี๒๕๖๖-๒๕๗๐								
๑,๑๘๒,๒๐๐	๑,๑๘๒,๒๐๐	๑,๑๘๒,๒๐๐	๑,๑๘๒,๒๐๐	๑,๑๘๒,๒๐๐	๕,๙๑๑,๐๐๐								

แบบสรุปโครงการแบบย่อ (Project Brief)

ประเด็นการพัฒนาจังหวัด ยุทธศาสตร์ที่ ๑

กลยุทธ์ที่ ๑๑.. ส่งเสริมการจัดการขยะมูลฝอยตาม Roadmap และการแปรรูปขยะมูลฝอยเป็นพลังงาน

โดยใช้นวัตกรรมและเทคโนโลยีที่เหมาะสมกับพื้นที่

๑๑.. เฝ้าระวังคุณภาพอากาศในพื้นที่วิกฤติและพื้นที่เสี่ยงโดยการประเมินสุขภาพของประชาชน และการถ่ายทอดองค์ความรู้ในการป้องกันตนเอง

หัวข้อ	รายละเอียด
๑. ชื่อโครงการ	การบริหารจัดการขยะมูลฝอยและของเสียอันตรายในชุมชนตาม Roadmap โดยการมีส่วนร่วมของทุกภาคส่วน
๒. ความสำคัญของโครงการ หลักการ และเหตุผล	จากสถานการณ์ขยะมูลฝอยชุมชนในประเทศไทยในปี ๒๕๕๘ พบว่ามีปริมาณขยะมูลฝอยชุมชนเกิดขึ้นประมาณ ๒๖.๘๕ ล้านตัน หรือ ๗๓,๓๕๐ตัน/วัน ซึ่งจังหวัดสมุทรปราการเป็นจังหวัดที่มีปริมาณขยะมูลฝอยเกิดขึ้นต่อวันมากที่สุดอยู่ในลำดับที่ ๔ ของประเทศ ประมาณ ๒,๐๔๙ ตัน/วัน โดยปริมาณขยะมูลฝอยมีแนวโน้มเพิ่มสูงขึ้นเรื่อยๆตั้งแต่ปี พ.ศ. ๒๕๕๕ สำหรับการกำจัดขยะมูลฝอยหน่วยงานท้องถิ่นจะดำเนินการรวบรวมและขนส่งขยะฯ ไปกำจัด ทั้งที่ดำเนินการเองและจ้างเอกชนดำเนินการ ซึ่งบริษัทเอกชนที่เข้ามาดำเนินการมีจำนวน ๒ แห่ง ได้แก่บริษัท แพลนเนอร์ซีเต็มทรานสปอร์ต จำกัด ตั้งอยู่ในอำเภอบางพลี มีพื้นที่สำหรับฝังกลบประมาณ ๕๑ ไร่ รองรับ อปท. จำนวน ๑๕ แห่ง วันละประมาณ ๗๗๕ ตัน และห้างหุ้นส่วนจำกัด ต.แสงชัยปากน้ำ ตั้งอยู่ที่ตำบลแพรกษา อำเภอมือเืองฯ มีพื้นที่สำหรับฝังกลบประมาณ ๑๓๐ ไร่ รองรับ อปท. จำนวน ๒๔ แห่ง วันละประมาณ ๑,๐๐๐ ตัน และเทศบาลตำบลบ้านคลองสวน ตั้งอยู่ที่อำเภอบางบ่อ มีพื้นที่ดำเนินการประมาณ ๓ ไร่ รองรับ อปท. จำนวน ๙ แห่ง ดำเนินการโดยวิธีเทกอง โดยที่จ้างเอกชนเป็นผู้ขนไปกำจัดในสถานที่ใกล้เคียงได้แก่จังหวัดสมุทรสาคร และจังหวัดฉะเชิงเทรา แต่อย่างไรก็ดีจังหวัดสมุทรปราการยังมีปัญหาด้านการจัดการขยะมูลฝอยที่เป็นปัญหาสำคัญของจังหวัดฯ อาทิ ปริมาณขยะมูลฝอยตกค้างในชุมชน การจัดเก็บขยะไม่ทันเวลา ไม่มีระบบการคัดแยก สถานที่ทิ้งขยะไม่เพียงพอ รวมทั้งประชาชนยังขาดจิตสำนึกในการทิ้งขยะและการแยกประเภทขยะมูลฝอย ดังนั้นจังหวัดสมุทรปราการจึงต้องมุ่งเน้นการเพิ่มประสิทธิภาพระบบการจัดการขยะมูลฝอยโดยการมีส่วนร่วมของชุมชนและภาคีเครือข่ายแบบบูรณาการ โดยการจัดกิจกรรมเชิงรุกตั้งแต่การประชาสัมพันธ์ปลูกจิตสำนึก การรณรงค์ การฝึกอบรมให้ความรู้ การคัดแยกขยะ เพื่อกระตุ้นและส่งเสริมให้ประชาชนเข้าใจเกี่ยวกับการจัดการขยะตามหลักการ ๓Rs
๓. วัตถุประสงค์ของโครงการ	๑. เพื่อเพิ่มประสิทธิภาพระบบการจัดการขยะมูลฝอยโดยการมีส่วนร่วมของชุมชนและภาคีเครือข่ายแบบบูรณาการ ๒. เพื่อส่งเสริมการมีส่วนร่วมของประชาชนให้สามารถลดปริมาณขยะ คัดแยกขยะ นำขยะมาใช้ประโยชน์อย่างเป็นรูปธรรมและเกิดความยั่งยืน ๓. เพื่อให้ประชาชนมีสุขภาพอนามัยที่ดี สามารถป้องกันตนเองจากมลภาวะทางอากาศที่เป็นพิษได้
๔. ตัวชี้วัดและค่าเป้าหมาย	๑. ร้อยละของขยะมูลฝอยสะสมในพื้นที่ที่มีปริมาณลดลง (ร้อยละ ๕) ๒. ร้อยละของประชาชนที่อยู่อาศัยรอบกองขยะหรือพื้นที่เสี่ยงได้รับการเฝ้าระวังและดูแลด้านสุขภาพ (ร้อยละ ๑๐)
๕. ผลผลิต/ผลลัพธ์	ผลผลิต ๑. ปริมาณขยะมูลฝอยร้อยละ ๕ ที่ตกค้างในพื้นที่ลดลง

หัวข้อ	รายละเอียด												
	<p>๒.ประชาชนร้อยละ ๑๐ ที่อยู่อาศัยรอบกองขยะหรือพื้นที่เสี่ยงได้รับการเฝ้าระวังและดูแลด้านสุขภาพ</p> <p>ผลลัพธ์</p> <p>๑.ขยะมูลฝอยได้รับการบริหารจัดการถูกต้องตามหลักวิชาการ</p> <p>๒.ประชาชนมีสุขภาพอนามัยที่ดีขึ้น</p> <p>๓.ทรัพยากรธรรมชาติและสิ่งแวดล้อมได้รับการอนุรักษ์และฟื้นฟู</p>												
<p>๖. ความเชื่อมโยงกับยุทธศาสตร์</p>	<p>ความเชื่อมโยงกับยุทธศาสตร์</p> <p>๑) ยุทธศาสตร์ชาติ: ยุทธศาสตร์การสร้างการเติบโตบนคุณภาพชีวิตที่เป็นมิตรกับสิ่งแวดล้อม</p> <p>๒) แผนพัฒนาเศรษฐกิจและสังคมแห่งชาติ ฉบับที่ ๑๓ (ยุทธศาสตร์การพัฒนาภาค เมือง ฯ): ยุทธศาสตร์ที่ ๔ การเติบโตที่เป็นมิตรกับสิ่งแวดล้อมเพื่อการพัฒนาที่ยั่งยืน</p> <p>๓) ยุทธศาสตร์ภาคกลาง: ยุทธศาสตร์ที่ ๑ พัฒนารุงเทพฯ เป็นมหานครทันสมัยระดับโลก ควบคู่กับการพัฒนาคุณภาพชีวิตและแก้ไขปัญหาสิ่งแวดล้อมเมือง</p> <p>๔) ยุทธศาสตร์กลุ่มภาคกลางปริมณฑล: ประเด็นยุทธศาสตร์ที่ ๒ พัฒนาโครงสร้างพื้นฐานระบบโลจิสติกส์ เมือง ชุมชนอย่างเป็นระบบ พัฒนาการบริหารจัดการน้ำ ทรัพยากรธรรมชาติและสิ่งแวดล้อมอย่างสมดุลและยั่งยืน</p> <p>๕ ยุทธศาสตร์จังหวัด: ประเด็นยุทธศาสตร์ที่ ๑</p> <p>๖) นโยบายสำคัญ หรือ อื่นๆ ฯลฯ:ระเบียบสำนักนายกรัฐมนตรีว่าด้วยการจัดระบบการบริหารจัดการขยะมูลฝอยของประเทศ พ.ศ. ๒๕๕๗</p> <p>ความพร้อมของโครงการ</p> <p>๑)พื้นที่ดำเนินการ</p> <p><input checked="" type="checkbox"/> ดำเนินการได้ทันที</p> <p>๒)แบบรูปรายการ/แผนการปฏิบัติงาน</p> <p><input checked="" type="checkbox"/> มีและสมบูรณ์</p> <p>๓)ความพร้อมของบุคลากร เครื่องมือ และเทคนิคการดำเนินการ</p> <p><input checked="" type="checkbox"/> มีพร้อมดำเนินการได้ทันที</p>												
<p>๗. ระยะเวลางบประมาณพื้นที่เป้าหมาย</p>	<p>ดำเนินการ ๕ ปี ตั้งแต่ปีงบประมาณ พ.ศ. ๒๕๖๖-๒๕๗๐</p> <p>๓๙๙,๘๗๕,๐๐๐ บาท</p> <p>จังหวัดสมุทรปราการ</p>												
<p>๘. กิจกรรมหลักของโครงการ การบริหารจัดการขยะมูลฝอยและของเสียอันตรายในชุมชนตาม Roadmap โดยการมีส่วนร่วมของทุกภาคส่วน</p>													
<p>๘.๑ กิจกรรมหลักที่ ๑</p> <p>งบประมาณผู้รับผิดชอบหน่วยงานที่เกี่ยวข้อง</p>	<p>กิจกรรม: ถ่ายทอดองค์ความรู้และสร้างเครือข่ายการดำเนินงานแปรรูปขยะมูลฝอยเป็นพลังงานและผลิตภัณฑ์อื่น ๆ</p> <ul style="list-style-type: none"> -ถ่ายทอดองค์ความรู้ในการบริหารจัดการขยะ -จัดหาเครื่องมือ/อุปกรณ์ที่ใช้ในการคัดแยกขยะ -สนับสนุนการศึกษาและพัฒนานวัตกรรมการแปรรูปขยะมูลฝอยและของเสียอันตรายจากชุมชน -สนับสนุนการจัดตั้งศูนย์การแปรรูปขยะแบบครบวงจร -รณรงค์ประชาสัมพันธ์ และเสริมสร้างความเข้าใจเกี่ยวกับการจัดการขยะตามหลักการ ๓Rs <p>งบประมาณรวม ๑๘,๐๐๐,๐๐๐ บาท</p> <table border="1" data-bbox="502 2016 1436 2105"> <thead> <tr> <th>ปี ๒๕๖๑</th> <th>ปี ๒๕๖๒</th> <th>ปี ๒๕๖๓</th> <th>ปี ๒๕๖๔</th> <th>ปี ๒๕๖๕</th> <th>ปี ๒๕๖๑-๒๕๖๕</th> </tr> </thead> <tbody> <tr> <td>๒,๐๐๐,๐๐๐</td> <td>๑๐,๐๐๐,๐๐๐</td> <td>๒,๐๐๐,๐๐๐</td> <td>๒,๐๐๐,๐๐๐</td> <td>๒,๐๐๐,๐๐๐</td> <td>๑๘,๐๐๐,๐๐๐</td> </tr> </tbody> </table> <p>ผู้รับผิดชอบ: สำนักงานทรัพยากรธรรมชาติและสิ่งแวดล้อมจังหวัดสมุทรปราการ</p>	ปี ๒๕๖๑	ปี ๒๕๖๒	ปี ๒๕๖๓	ปี ๒๕๖๔	ปี ๒๕๖๕	ปี ๒๕๖๑-๒๕๖๕	๒,๐๐๐,๐๐๐	๑๐,๐๐๐,๐๐๐	๒,๐๐๐,๐๐๐	๒,๐๐๐,๐๐๐	๒,๐๐๐,๐๐๐	๑๘,๐๐๐,๐๐๐
ปี ๒๕๖๑	ปี ๒๕๖๒	ปี ๒๕๖๓	ปี ๒๕๖๔	ปี ๒๕๖๕	ปี ๒๕๖๑-๒๕๖๕								
๒,๐๐๐,๐๐๐	๑๐,๐๐๐,๐๐๐	๒,๐๐๐,๐๐๐	๒,๐๐๐,๐๐๐	๒,๐๐๐,๐๐๐	๑๘,๐๐๐,๐๐๐								

หัวข้อ	รายละเอียด												
	<p>หน่วยงานที่เกี่ยวข้อง: ๑.สำนักงานส่งเสริมการปกครองท้องถิ่นจังหวัดสมุทรปราการ ๒.อปท.ที่เกี่ยวข้อง</p>												
<p>๘.๒ กิจกรรมหลักที่ ๒ งบประมาณ ผู้รับผิดชอบ หน่วยงานที่เกี่ยวข้อง</p>	<p>กิจกรรม: ป้องกันและแก้ไขมลภาวะทางอากาศที่เป็นพิษที่เกิดจากขยะตกค้าง โดยการป้องกันและควบคุม ควันในพื้นที่เสี่ยง และพื้นที่วิกฤติ</p> <ul style="list-style-type: none"> -ถ่ายทอดองค์ความรู้ในการป้องกันตนเองจากมลภาวะทางอากาศที่เป็นพิษ -ตรวจประเมินสุขภาพประชาชนเบื้องต้น เพื่อควบคุมโรคติดต่อ <p>งบประมาณรวม ๕,๐๐๐,๐๐๐ บาท</p> <table border="1" data-bbox="502 515 1436 600"> <thead> <tr> <th>ปี ๒๕๖๑</th> <th>ปี ๒๕๖๒</th> <th>ปี ๒๕๖๓</th> <th>ปี ๒๕๖๔</th> <th>ปี ๒๕๖๕</th> <th>ปี ๒๕๖๑-๒๕๖๕</th> </tr> </thead> <tbody> <tr> <td>๑,๐๐๐,๐๐๐</td> <td>๑,๐๐๐,๐๐๐</td> <td>๑,๐๐๐,๐๐๐</td> <td>๑,๐๐๐,๐๐๐</td> <td>๑,๐๐๐,๐๐๐</td> <td>๕,๐๐๐,๐๐๐</td> </tr> </tbody> </table> <p>ผู้รับผิดชอบ</p> <p>๑.สำนักงานสาธารณสุขจังหวัดสมุทรปราการ ๒.อปท.ที่เกี่ยวข้อง</p> <p>หน่วยงานที่เกี่ยวข้อง:</p> <p>๑.กรมควบคุมมลพิษ ๒.กรมส่งเสริมการปกครองท้องถิ่น ๓.อปท.ทุกแห่ง</p>	ปี ๒๕๖๑	ปี ๒๕๖๒	ปี ๒๕๖๓	ปี ๒๕๖๔	ปี ๒๕๖๕	ปี ๒๕๖๑-๒๕๖๕	๑,๐๐๐,๐๐๐	๑,๐๐๐,๐๐๐	๑,๐๐๐,๐๐๐	๑,๐๐๐,๐๐๐	๑,๐๐๐,๐๐๐	๕,๐๐๐,๐๐๐
ปี ๒๕๖๑	ปี ๒๕๖๒	ปี ๒๕๖๓	ปี ๒๕๖๔	ปี ๒๕๖๕	ปี ๒๕๖๑-๒๕๖๕								
๑,๐๐๐,๐๐๐	๑,๐๐๐,๐๐๐	๑,๐๐๐,๐๐๐	๑,๐๐๐,๐๐๐	๑,๐๐๐,๐๐๐	๕,๐๐๐,๐๐๐								
<p>๘.๓ กิจกรรมหลักที่ ๓ งบประมาณ ผู้รับผิดชอบ หน่วยงานที่เกี่ยวข้อง</p>	<p>กิจกรรม: พัฒนาศักยภาพด้านสิ่งแวดล้อม จังหวัดสมุทรปราการ</p> <ul style="list-style-type: none"> -ส่งเสริมการวิจัยด้านสิ่งแวดล้อมจังหวัดสมุทรปราการ -ส่งเสริมการป้องกันและแก้ไขปัญหามลพิษด้านสิ่งแวดล้อม <p>งบประมาณรวม ๓๕๐,๐๐๐,๐๐๐ บาท</p> <table border="1" data-bbox="502 1097 1476 1182"> <thead> <tr> <th>ปี ๒๕๖๑</th> <th>ปี ๒๕๖๒</th> <th>ปี ๒๕๖๓</th> <th>ปี ๒๕๖๔</th> <th>ปี ๒๕๖๕</th> <th>ปี ๒๕๖๑-๒๕๖๕</th> </tr> </thead> <tbody> <tr> <td>๕๐,๐๐๐,๐๐๐</td> <td>๑๐๐,๐๐๐,๐๐๐</td> <td>๕๐,๐๐๐,๐๐๐</td> <td>๕๐,๐๐๐,๐๐๐</td> <td>๑๐๐,๐๐๐,๐๐๐</td> <td>๓๕๐,๐๐๐,๐๐๐</td> </tr> </tbody> </table> <p>ผู้รับผิดชอบ: สำนักงานศึกษาธิการจังหวัดสมุทรปราการ</p> <p>หน่วยงานที่เกี่ยวข้อง:</p> <p>๑.กรมควบคุมมลพิษ ๒.กรมส่งเสริมการปกครองท้องถิ่น</p>	ปี ๒๕๖๑	ปี ๒๕๖๒	ปี ๒๕๖๓	ปี ๒๕๖๔	ปี ๒๕๖๕	ปี ๒๕๖๑-๒๕๖๕	๕๐,๐๐๐,๐๐๐	๑๐๐,๐๐๐,๐๐๐	๕๐,๐๐๐,๐๐๐	๕๐,๐๐๐,๐๐๐	๑๐๐,๐๐๐,๐๐๐	๓๕๐,๐๐๐,๐๐๐
ปี ๒๕๖๑	ปี ๒๕๖๒	ปี ๒๕๖๓	ปี ๒๕๖๔	ปี ๒๕๖๕	ปี ๒๕๖๑-๒๕๖๕								
๕๐,๐๐๐,๐๐๐	๑๐๐,๐๐๐,๐๐๐	๕๐,๐๐๐,๐๐๐	๕๐,๐๐๐,๐๐๐	๑๐๐,๐๐๐,๐๐๐	๓๕๐,๐๐๐,๐๐๐								
<p>๘.๔ กิจกรรมหลักที่ ๔ งบประมาณ ผู้รับผิดชอบ หน่วยงานที่เกี่ยวข้อง</p>	<p>กิจกรรม: บริหารจัดการขยะและสิ่งแวดล้อม (การพัฒนากระบวนการบริหารจัดการขยะมูลฝอยแบบครบวงจรโดยการมีส่วนร่วมของชุมชน จังหวัดสมุทรปราการ)</p> <ul style="list-style-type: none"> -ส่งเสริมความรู้ในการบริหารจัดการขยะให้ชุมชน -ส่งเสริมการคัดแยกขยะให้ชุมชน -สนับสนุนเครื่องมือ อุปกรณ์ในการบริหารจัดการขยะตัวอย่าง -ส่งเสริมการวิจัยวิธีการบริหารจัดการขยะในชุมชน <p>งบประมาณรวม ๒๕,๐๐๐,๐๐๐ บาท</p> <table border="1" data-bbox="502 1680 1436 1765"> <thead> <tr> <th>ปี ๒๕๖๑</th> <th>ปี ๒๕๖๒</th> <th>ปี ๒๕๖๓</th> <th>ปี ๒๕๖๔</th> <th>ปี ๒๕๖๕</th> <th>ปี ๒๕๖๑-๒๕๖๕</th> </tr> </thead> <tbody> <tr> <td>๕,๐๐๐,๐๐๐</td> <td>๕,๐๐๐,๐๐๐</td> <td>๕,๐๐๐,๐๐๐</td> <td>๕,๐๐๐,๐๐๐</td> <td>๕,๐๐๐,๐๐๐</td> <td>๒๕,๐๐๐,๐๐๐</td> </tr> </tbody> </table> <p>ผู้รับผิดชอบ: สำนักงานศึกษาธิการจังหวัดสมุทรปราการ</p> <p>หน่วยงานที่เกี่ยวข้อง:</p> <p>๑.กรมควบคุมมลพิษ ๒.กรมส่งเสริมการปกครองท้องถิ่น</p>	ปี ๒๕๖๑	ปี ๒๕๖๒	ปี ๒๕๖๓	ปี ๒๕๖๔	ปี ๒๕๖๕	ปี ๒๕๖๑-๒๕๖๕	๕,๐๐๐,๐๐๐	๕,๐๐๐,๐๐๐	๕,๐๐๐,๐๐๐	๕,๐๐๐,๐๐๐	๕,๐๐๐,๐๐๐	๒๕,๐๐๐,๐๐๐
ปี ๒๕๖๑	ปี ๒๕๖๒	ปี ๒๕๖๓	ปี ๒๕๖๔	ปี ๒๕๖๕	ปี ๒๕๖๑-๒๕๖๕								
๕,๐๐๐,๐๐๐	๕,๐๐๐,๐๐๐	๕,๐๐๐,๐๐๐	๕,๐๐๐,๐๐๐	๕,๐๐๐,๐๐๐	๒๕,๐๐๐,๐๐๐								
<p>๘.๕ กิจกรรมหลักที่ ๕ งบประมาณ ผู้รับผิดชอบ</p>	<p>กิจกรรม: พัฒนาเครือข่ายอนุรักษ์ฟื้นฟูคุณภาพน้ำคูคลองและลดปริมาณขยะมูลฝอยชุมชน จังหวัดสมุทรปราการ</p> <ul style="list-style-type: none"> -ประสานงานหน่วยงานที่เกี่ยวข้องในพื้นที่จังหวัดสมุทรปราการประเมินศักยภาพชุมชน/หน่วยงาน/ครัวเรือน ที่ได้รับการเสนอเข้าร่วมโครงการร่วมกับผู้นำชุมชน 												

หัวข้อ	รายละเอียด												
หน่วยงานที่เกี่ยวข้อง	<p>และหน่วยงานราชการ ในแต่ละอำเภอ</p> <p>-อบรมสัมมนาเชิงปฏิบัติการเพื่อพัฒนาศักยภาพเครือข่ายที่เข้าร่วมโครงการ</p> <p>-ประชุมสัมมนาเชิงปฏิบัติการ ประเมินผลคัดเลือกเครือข่ายชุมชนต้นแบบ ถอดบทเรียน</p> <p>งบประมาณรวม ๑,๘๗๕,๐๐๐ บาท</p> <table border="1" data-bbox="502 430 1436 510"> <thead> <tr> <th>ปี ๒๕๖๑</th> <th>ปี ๒๕๖๒</th> <th>ปี ๒๕๖๓</th> <th>ปี ๒๕๖๔</th> <th>ปี ๒๕๖๕</th> <th>ปี ๒๕๖๑-๒๕๖๔</th> </tr> </thead> <tbody> <tr> <td>๓๗๕,๐๐๐</td> <td>๓๗๕,๐๐๐</td> <td>๓๗๕,๐๐๐</td> <td>๓๗๕,๐๐๐</td> <td>๓๗๕,๐๐๐</td> <td>๑,๘๗๕,๐๐๐</td> </tr> </tbody> </table> <p>ผู้รับผิดชอบ:สำนักงานทรัพยากรธรรมชาติและสิ่งแวดล้อมจังหวัดสมุทรปราการ</p> <p>หน่วยงานที่เกี่ยวข้อง:</p> <ol style="list-style-type: none"> ๑. สำนักงานสิ่งแวดล้อมภาคที่ ๑๓ (ชลบุรี) ๒. อปท.ทุกแห่ง ๓. เครือข่ายอาสาสมัครพิทักษ์ทรัพยากรธรรมชาติและสิ่งแวดล้อมหมู่บ้าน (ทสม.) จังหวัดสมุทรปราการ 	ปี ๒๕๖๑	ปี ๒๕๖๒	ปี ๒๕๖๓	ปี ๒๕๖๔	ปี ๒๕๖๕	ปี ๒๕๖๑-๒๕๖๔	๓๗๕,๐๐๐	๓๗๕,๐๐๐	๓๗๕,๐๐๐	๓๗๕,๐๐๐	๓๗๕,๐๐๐	๑,๘๗๕,๐๐๐
ปี ๒๕๖๑	ปี ๒๕๖๒	ปี ๒๕๖๓	ปี ๒๕๖๔	ปี ๒๕๖๕	ปี ๒๕๖๑-๒๕๖๔								
๓๗๕,๐๐๐	๓๗๕,๐๐๐	๓๗๕,๐๐๐	๓๗๕,๐๐๐	๓๗๕,๐๐๐	๑,๘๗๕,๐๐๐								

แบบสรุปโครงการแบบย่อ (Project Brief)

ประเด็นการพัฒนาจังหวัด ยุทธศาสตร์ที่ ๑

กลยุทธ์ที่ ๑๒.. เร่งบูรณะและฟื้นฟูแม่น้ำสายหลักไม่ให้เสื่อมโทรมมากกว่าที่เป็นอยู่ โดยการส่งเสริมกระบวนการมีส่วนร่วมจากทุกภาคส่วน
๑๔.. สนับสนุนให้ประชาชนเข้ามาเป็นสมาชิกเครือข่ายการเฝ้าระวังมลพิษสิ่งแวดล้อมในพื้นที่ โดยสร้างความรู้ ความเข้าใจ ความตระหนัก และการมีส่วนร่วมของประชาชน

หัวข้อ	รายละเอียด
๑. ชื่อโครงการ	อนุรักษ์และฟื้นฟูคุณภาพน้ำในแม่น้ำลำคลอง และทะเล
๒. ความสำคัญของโครงการ หลักการและเหตุผล	มลพิษทางน้ำของจังหวัดสมุทรปราการ มีสาเหตุสำคัญ คือ โรงงานและชุมชนเมืองปล่อยน้ำทิ้งสู่แหล่งธรรมชาติ รวมทั้งสารเคมีเป็นพิษต่าง ๆ ทำให้แหล่งน้ำเสียเพื่อป้องกันปัญหาดังกล่าว คณะกรรมการสิ่งแวดล้อมแห่งชาติ ได้ออกประกาศ ฉบับที่ ๙ (พ.ศ.๒๕๓๗) ออกตามความในพระราชบัญญัติส่งเสริมและรักษาคุณภาพสิ่งแวดล้อมแห่งชาติ พ.ศ.๒๕๓๕ กำหนดให้ท้องที่เขตจังหวัดสมุทรปราการเป็นเขตควบคุมมลพิษ ซึ่งจากการตรวจสอบ พบว่า มีโรงงานที่ก่อให้เกิดผลกระทบต่อสิ่งแวดล้อมในพื้นที่ในแต่ ละปีเกือบ ๑๐๐ โรงงาน ซึ่งจังหวัดใช้มาตรการลงโทษทันทีกรณีพบการกระทำผิดรุนแรง เช่น สั่งปิดดำเนินการชั่วคราวเพื่อให้ปรับปรุงแก้ไข สำหรับการยื่นต่อใบอนุญาต/การขอ ขยายโรงงาน ได้แต่งตั้งคณะกรรมการเพื่อตรวจสอบกระบวนการผลิต ระบบสาธารณสุขใน โรงงาน หากพบมีความบกพร่องจะชะลอการก่อสร้างไว้ก่อน กรณีพบการสร้างปัญหาน้ำ เสียจะไม่ออกใบอนุญาตให้ นอกจากนี้เสียที่เกิดจากโรงงานอุตสาหกรรมแล้ว ยังมีน้ำเสีย ที่เกิดจากแหล่งอาคารพาณิชย์และชุมชนต่าง ๆ ที่อยู่อาศัยกันอย่างหนาแน่น และขาดการ จัดการในเรื่องการบำบัดน้ำเสียในครัวเรือน ประกอบกับยุทธศาสตร์การบริหารจัดการ น้ำ พ.ศ. ๒๕๕๘-๒๕๖๙ ซึ่งมีวัตถุประสงค์เพื่อแก้ไขปัญหาทรัพยากรน้ำที่มีผลกระทบ รุนแรงต่อสังคมและเศรษฐกิจ มีการบริหารจัดการน้ำแบบบูรณาการให้มีโอกาสเข้าถึง ทรัพยากรน้ำของทุกภาคส่วนอย่างเหมาะสม และสร้างความสมดุลระหว่างการพัฒนา และการใช้ประโยชน์จากทรัพยากรน้ำตามศักยภาพลุ่มน้ำ ดังนั้น เพื่อให้การพัฒนา ด้านเศรษฐกิจและสังคม และรักษาสิ่งแวดล้อมอย่างยั่งยืน จังหวัดสมุทรปราการจึง จำเป็นต้องเน้นการปรับปรุงทางน้ำสายหลักที่ต้นเขินและกีดขวางทางไหลของน้ำอย่าง รุนแรง การพัฒนาเพิ่มประสิทธิภาพระบบบำบัดน้ำเสียภายในชุมชน และโรงงาน โดย การจัดการให้เกิดกระบวนการมีส่วนร่วมระหว่างชุมชน และโรงงานในรักษาคุณภาพ น้ำในแม่น้ำ ลำคลอง
๓. วัตถุประสงค์ของโครงการ	๑. เพื่อลดการปล่อยน้ำเสียจากโรงงานและชุมชนลงสู่แม่น้ำลำคลอง ๒. เพื่อปลูกจิตสำนึกในการรักษาคุณภาพน้ำไม่ให้เสื่อมโทรมกว่าที่เป็นอยู่ ๓. เพื่อสร้างกระบวนการมีส่วนร่วมระหว่างภาครัฐ เอกชนและประชาชนในการเฝ้า ระวัง และรักษาคุณภาพน้ำในแม่น้ำ ลำคลอง ๔. เพื่อกำจัดวัชพืชที่กีดขวางทางน้ำ และขุดลอกแหล่งน้ำที่ต้นเขิน
๔. ตัวชี้วัดและค่าเป้าหมาย	๑. ร้อยละที่เพิ่มขึ้นของแหล่งน้ำได้รับการพัฒนา ปรับปรุงและฟื้นฟูเพื่อเพิ่มประมณ น้ำต้นทุน (ร้อยละ ๒๐) ๒. ร้อยละที่เพิ่มขึ้นของจำนวนประชาชนที่เข้ามาเป็นสมาชิกเครือข่ายเฝ้าระวังคุณภาพ สิ่งแวดล้อม (ร้อยละ ๑๐)

หัวข้อ	รายละเอียด												
๕. ผลผลิต/ผลลัพธ์	ผลผลิต ๑.แหล่งน้ำร้อยละ ๒๐ ได้รับการพัฒนาปรับปรุงและฟื้นฟูเพื่อเพิ่มปริมาณน้ำต้นทุน ๒.ประชาชนร้อยละ ๒๐ เข้ามาเป็นสมาชิกเครือข่ายเฝ้าระวังคุณภาพสิ่งแวดล้อม ผลลัพธ์ ๑.เกษตรกรมีน้ำใช้เพียงพอสำหรับอุปโภคและบริโภค ๒.ทรัพยากรธรรมชาติและสิ่งแวดล้อมได้รับการอนุรักษ์และฟื้นฟู												
๖. ความเชื่อมโยงกับยุทธศาสตร์	ความเชื่อมโยงกับยุทธศาสตร์ ๑) ยุทธศาสตร์ชาติ: ยุทธศาสตร์การสร้างการเติบโตบนคุณภาพชีวิตที่เป็นมิตรกับสิ่งแวดล้อม ๒) แผนพัฒนาเศรษฐกิจและสังคมแห่งชาติ ฉบับที่ ๑๓ (ยุทธศาสตร์การพัฒนาภาค เมืองฯ): ยุทธศาสตร์การเติบโตที่เป็นมิตรกับสิ่งแวดล้อมเพื่อการพัฒนาที่ยั่งยืน ๓) ยุทธศาสตร์ภาคกลาง: ยุทธศาสตร์ที่ ๔ บริหารจัดการน้ำและทรัพยากรธรรมชาติ เพื่อแก้ไขปัญหาน้ำท่วม ภัยแล้งและคงความสมดุลของระบบนิเวศอย่างยั่งยืน ๔) ยุทธศาสตร์กลุ่มภาคกลางปริมณฑล: ประเด็นยุทธศาสตร์ที่ ๒ พัฒนาโครงสร้างพื้นฐาน ระบบโลจิสติกส์ เมือง ชุมชนอย่างเป็นระบบ พัฒนาการบริหารจัดการน้ำ ทรัพยากรธรรมชาติและสิ่งแวดล้อมอย่างสมดุลและยั่งยืน ๕) ยุทธศาสตร์จังหวัด: ประเด็นยุทธศาสตร์ที่ ๑ ๖) นโยบายสำคัญ หรือ อื่นๆ ฯลฯ: ยุทธศาสตร์การจัดการมลพิษ ๒๐ ปีพ.ศ.๒๕๖๐-๒๕๖๔ ความพร้อมของโครงการ ๑)พื้นที่ดำเนินการ <input checked="" type="checkbox"/> ดำเนินการได้ทันที ๒)แบบรูปรายการ/แผนการปฏิบัติงาน <input checked="" type="checkbox"/> มีและสมบูรณ์ ๓)ความพร้อมของบุคลากร เครื่องมือ และเทคนิคการดำเนินการ <input checked="" type="checkbox"/> มีพร้อมดำเนินการได้ทันที												
๗. ระยะเวลางบประมาณพื้นที่เป้าหมาย	ดำเนินการ ๕ ปี ตั้งแต่ปีงบประมาณ พ.ศ. ๒๕๖๖-๒๕๗๐ ๑๒๕,๒๕๐,๐๐๐ บาท จังหวัดสมุทรปราการ												
๘. กิจกรรมหลักของโครงการ อนุรักษ์และฟื้นฟูคุณภาพน้ำในแม่น้ำและลำคลอง													
๘.๑ กิจกรรมหลักที่ ๑ งบประมาณ ผู้รับผิดชอบ หน่วยงานที่เกี่ยวข้อง	กิจกรรม: กำจัดวัชพืช และขุดลอกแหล่งน้ำและลำรางสาธารณะ เพื่ออนุรักษ์และฟื้นฟูคุณภาพน้ำในคลองสายหลักและคลองเชื่อมต่อ - ขุดลอกคลอง และลำรางสาธารณะที่ต้นเขิน - กำจัดวัชพืชที่กีดขวางทางน้ำโดยการตัด และขุดลอก งบประมาณรวม ๑๐๒,๐๐๐,๐๐๐ บาท <table border="1" data-bbox="603 1780 1492 1859"> <thead> <tr> <th>ปี ๒๕๖๖</th> <th>ปี ๒๕๖๗</th> <th>ปี ๒๕๖๘</th> <th>ปี ๒๕๖๙</th> <th>ปี ๒๕๗๐</th> <th>ปี ๒๕๖๖-๒๕๗๐</th> </tr> </thead> <tbody> <tr> <td>๑๘,๐๐๐,๐๐๐</td> <td>๓๐,๐๐๐,๐๐๐</td> <td>๑๘,๐๐๐,๐๐๐</td> <td>๑๘,๐๐๐,๐๐๐</td> <td>๑๘,๐๐๐,๐๐๐</td> <td>๑๐๒,๐๐๐,๐๐๐</td> </tr> </tbody> </table> ผู้รับผิดชอบ: สำนักงานชลประทานที่ ๑๑ กรมชลประทาน หน่วยงานที่เกี่ยวข้อง: ๑.สำนักงานส่งเสริมการปกครองท้องถิ่นจังหวัดสมุทรปราการ ๒.ที่ทำการปกครองอำเภอทุกอำเภอ ๓.อปท.ที่เกี่ยวข้อง	ปี ๒๕๖๖	ปี ๒๕๖๗	ปี ๒๕๖๘	ปี ๒๕๖๙	ปี ๒๕๗๐	ปี ๒๕๖๖-๒๕๗๐	๑๘,๐๐๐,๐๐๐	๓๐,๐๐๐,๐๐๐	๑๘,๐๐๐,๐๐๐	๑๘,๐๐๐,๐๐๐	๑๘,๐๐๐,๐๐๐	๑๐๒,๐๐๐,๐๐๐
ปี ๒๕๖๖	ปี ๒๕๖๗	ปี ๒๕๖๘	ปี ๒๕๖๙	ปี ๒๕๗๐	ปี ๒๕๖๖-๒๕๗๐								
๑๘,๐๐๐,๐๐๐	๓๐,๐๐๐,๐๐๐	๑๘,๐๐๐,๐๐๐	๑๘,๐๐๐,๐๐๐	๑๘,๐๐๐,๐๐๐	๑๐๒,๐๐๐,๐๐๐								
๘.๒ กิจกรรมหลักที่ ๒ งบประมาณ	กิจกรรม: บำบัดและฟื้นฟูคุณภาพน้ำในคลองสายหลักและคลองเชื่อมต่อ -ถ่ายทอดองค์ความรู้ในการจัดทำ EM Ball เพื่อใช้ในการบำบัดน้ำเสีย												

หัวข้อ	รายละเอียด												
<p>ผู้รับผิดชอบ หน่วยงานที่เกี่ยวข้อง</p>	<p>-ซ่อมแซม/บำรุงรักษาระบบบำบัดน้ำเสียที่มีอยู่ให้สามารถใช้งานได้ -รณรงค์และประชาสัมพันธ์ให้ประชาชน และโรงงานตระหนักถึงภัยที่เกิดจากมลภาวะทางน้ำ</p> <p>งบประมาณรวม ๑๐,๐๐๐,๐๐๐ บาท</p> <table border="1" data-bbox="603 380 1487 459"> <thead> <tr> <th>ปี ๒๕๖๖</th> <th>ปี๒๕๖๗</th> <th>ปี๒๕๖๘</th> <th>ปี๒๕๖๙</th> <th>ปี๒๕๗๐</th> <th>ปี๒๕๖๖-๒๕๗๐</th> </tr> </thead> <tbody> <tr> <td>๒,๐๐๐,๐๐๐</td> <td>๒,๐๐๐,๐๐๐</td> <td>๒,๐๐๐,๐๐๐</td> <td>๒,๐๐๐,๐๐๐</td> <td>๒,๐๐๐,๐๐๐</td> <td>๑๐,๐๐๐,๐๐๐</td> </tr> </tbody> </table> <p>ผู้รับผิดชอบ: ๑.สำนักงานส่งเสริมการปกครองท้องถิ่นจังหวัดสมุทรปราการ ๒.ที่ทำการปกครองอำเภอทุกอำเภอ ๓.อปท.ที่เกี่ยวข้อง</p> <p>หน่วยงานที่เกี่ยวข้อง: อปท.ที่เกี่ยวข้อง กรมทรัพยากรน้ำ</p>	ปี ๒๕๖๖	ปี๒๕๖๗	ปี๒๕๖๘	ปี๒๕๖๙	ปี๒๕๗๐	ปี๒๕๖๖-๒๕๗๐	๒,๐๐๐,๐๐๐	๒,๐๐๐,๐๐๐	๒,๐๐๐,๐๐๐	๒,๐๐๐,๐๐๐	๒,๐๐๐,๐๐๐	๑๐,๐๐๐,๐๐๐
ปี ๒๕๖๖	ปี๒๕๖๗	ปี๒๕๖๘	ปี๒๕๖๙	ปี๒๕๗๐	ปี๒๕๖๖-๒๕๗๐								
๒,๐๐๐,๐๐๐	๒,๐๐๐,๐๐๐	๒,๐๐๐,๐๐๐	๒,๐๐๐,๐๐๐	๒,๐๐๐,๐๐๐	๑๐,๐๐๐,๐๐๐								
<p>๘.๓ กิจกรรมหลักที่ ๓ งบประมาณ ผู้รับผิดชอบ หน่วยงานที่เกี่ยวข้อง</p>	<p>กิจกรรม: รณรงค์และสร้างเครือข่ายการเฝ้าระวังมลพิษด้านสิ่งแวดล้อม -ถ่ายทอดองค์ความรู้ให้กับสมาชิก -ตรวจจับสถานประกอบการที่ลักลอบการปล่อยน้ำเสียลงแม่น้ำคลอง -จัดทำสื่อรณรงค์ และประชาสัมพันธ์ -จัดทำฐานข้อมูลสมาชิกที่เข้ามาเป็นเครือข่าย</p> <p>งบประมาณรวม ๗,๐๐๐,๐๐๐ บาท</p> <table border="1" data-bbox="603 963 1487 1041"> <thead> <tr> <th>ปี ๒๕๖๖</th> <th>ปี๒๕๖๗</th> <th>ปี๒๕๖๘</th> <th>ปี๒๕๖๙</th> <th>ปี๒๕๗๐</th> <th>ปี๒๕๖๖-๒๕๗๐</th> </tr> </thead> <tbody> <tr> <td>๒,๐๐๐,๐๐๐</td> <td>๒,๐๐๐,๐๐๐</td> <td>๑,๐๐๐,๐๐๐</td> <td>๑,๐๐๐,๐๐๐</td> <td>๑,๐๐๐,๐๐๐</td> <td>๗,๐๐๐,๐๐๐</td> </tr> </tbody> </table> <p>ผู้รับผิดชอบ ๑.สำนักงานทรัพยากรธรรมชาติและสิ่งแวดล้อมจังหวัดสมุทรปราการ ๒.อปท.ที่เกี่ยวข้อง</p> <p>หน่วยงานที่เกี่ยวข้อง: อปท.ที่เกี่ยวข้อง</p>	ปี ๒๕๖๖	ปี๒๕๖๗	ปี๒๕๖๘	ปี๒๕๖๙	ปี๒๕๗๐	ปี๒๕๖๖-๒๕๗๐	๒,๐๐๐,๐๐๐	๒,๐๐๐,๐๐๐	๑,๐๐๐,๐๐๐	๑,๐๐๐,๐๐๐	๑,๐๐๐,๐๐๐	๗,๐๐๐,๐๐๐
ปี ๒๕๖๖	ปี๒๕๖๗	ปี๒๕๖๘	ปี๒๕๖๙	ปี๒๕๗๐	ปี๒๕๖๖-๒๕๗๐								
๒,๐๐๐,๐๐๐	๒,๐๐๐,๐๐๐	๑,๐๐๐,๐๐๐	๑,๐๐๐,๐๐๐	๑,๐๐๐,๐๐๐	๗,๐๐๐,๐๐๐								
<p>๘.๔ กิจกรรมหลักที่ ๔ งบประมาณ ผู้รับผิดชอบ หน่วยงานที่เกี่ยวข้อง</p>	<p>กิจกรรม: อนุรักษ์ทรัพยากรทางทะเลและชายฝั่งจังหวัดสมุทรปราการแบบบูรณาการ โดยการมีส่วนร่วม -ปลูกป่าให้ปลาอยู่ (จัดวางซั้งกอ) -จัดทำค่ายเยาวชนอนุรักษ์ทรัพยากรทางทะเลและชายฝั่งจังหวัดสมุทรปราการ -ออกตรวจคุ้มครองทรัพยากรสัตว์ทะเลประจำถิ่นสมุทรปราการ (วาฬบรูด้า โลมา และเต่าทะเล)</p> <p>งบประมาณรวม ๖,๒๕๐,๐๐๐ บาท</p> <table border="1" data-bbox="603 1579 1487 1657"> <thead> <tr> <th>ปี ๒๕๖๖</th> <th>ปี๒๕๖๗</th> <th>ปี๒๕๖๘</th> <th>ปี๒๕๖๙</th> <th>ปี๒๕๗๐</th> <th>ปี๒๕๖๖-๒๕๗๐</th> </tr> </thead> <tbody> <tr> <td>๑,๒๕๐,๐๐๐</td> <td>๑,๒๕๐,๐๐๐</td> <td>๑,๒๕๐,๐๐๐</td> <td>๑,๒๕๐,๐๐๐</td> <td>๑,๒๕๐,๐๐๐</td> <td>๖,๒๕๐,๐๐๐</td> </tr> </tbody> </table> <p>ผู้รับผิดชอบ ๑.สำนักงานทรัพยากรธรรมชาติและสิ่งแวดล้อมจังหวัดสมุทรปราการ ๒.ศูนย์บริหารจัดการทรัพยากรป่าชายเลนจังหวัดสมุทรปราการ ๓.ศูนย์อนุรักษ์ทรัพยากรทางทะเลจังหวัดสมุทรปราการ</p> <p>หน่วยงานที่เกี่ยวข้อง: อปท.ที่เกี่ยวข้อง</p>	ปี ๒๕๖๖	ปี๒๕๖๗	ปี๒๕๖๘	ปี๒๕๖๙	ปี๒๕๗๐	ปี๒๕๖๖-๒๕๗๐	๑,๒๕๐,๐๐๐	๑,๒๕๐,๐๐๐	๑,๒๕๐,๐๐๐	๑,๒๕๐,๐๐๐	๑,๒๕๐,๐๐๐	๖,๒๕๐,๐๐๐
ปี ๒๕๖๖	ปี๒๕๖๗	ปี๒๕๖๘	ปี๒๕๖๙	ปี๒๕๗๐	ปี๒๕๖๖-๒๕๗๐								
๑,๒๕๐,๐๐๐	๑,๒๕๐,๐๐๐	๑,๒๕๐,๐๐๐	๑,๒๕๐,๐๐๐	๑,๒๕๐,๐๐๐	๖,๒๕๐,๐๐๐								

แบบสรุปโครงการแบบย่อ (Project Brief)

ประเด็นการพัฒนาจังหวัด ยุทธศาสตร์ที่ ๑

กลยุทธ์ที่ ๑๓..สร้างเสริมระบบการป้องกันกักเขาะชายฝั่ง และการเฝ้าระวังภัยพิบัติทางธรรมชาติ เพื่อป้องกันการกัดเซาะชายฝั่งและการพังทลายของดิน

๑๔..สนับสนุนให้ประชาชนเข้ามาเป็นสมาชิกเครือข่ายการเฝ้าระวังมลพิษสิ่งแวดล้อมในพื้นที่ โดยสร้างความรู้ ความเข้าใจ ความตระหนัก และการมีส่วนร่วมของประชาชน

หัวข้อ	รายละเอียด
๑. ชื่อโครงการ	สร้างเสริมระบบป้องกันและเฝ้าระวังภัยพิบัติทางธรรมชาติ เพื่อป้องกันการกัดเซาะชายฝั่ง และสนับสนุนระบบป้องกันน้ำท่วมจังหวัดสมุทรปราการ
๒. ความสำคัญของโครงการ หลักการและเหตุผล	ตามยุทธศาสตร์การบริหารจัดการน้ำ พ.ศ. ๒๕๕๘-๒๕๖๙ ซึ่งมีวัตถุประสงค์เพื่อแก้ไขปัญหาทรัพยากรน้ำที่มีผลกระทบต่อสังคมและเศรษฐกิจ มีการบริหารจัดการน้ำแบบบูรณาการให้มีโอกาสเข้าถึงทรัพยากรน้ำของทุกภาคส่วนอย่างเหมาะสม และสร้างความสมดุลระหว่างการพัฒนาและการใช้ประโยชน์จากทรัพยากรน้ำตามศักยภาพลุ่มน้ำ เพื่อการพัฒนาด้านเศรษฐกิจและสังคม และรักษาสิ่งแวดล้อมอย่างยั่งยืน โดยเน้นการกำหนดกติกาการจัดสรรน้ำต้นทุน บริหารจัดการพื้นที่เกษตรกรรม (Zoning) การเพิ่มประสิทธิภาพโครงการแหล่งน้ำและระบบชลประทาน พัฒนาและฟื้นฟูแหล่งน้ำในพื้นที่เกษตรน้ำฝน และระบบกระจายน้ำ เพื่อการพัฒนาการเกษตร เศรษฐกิจและอุตสาหกรรม การพัฒนาระบบผันน้ำและระบบเชื่อมโยงแหล่งน้ำภายในพื้นที่ เพื่อหาน้ำต้นทุนให้กับแม่น้ำ ลำคลองที่ขาดแคลนน้ำรุนแรงหรือพื้นที่เศรษฐกิจ การพัฒนาแหล่งน้ำเพื่อรองรับเขตเศรษฐกิจพิเศษ และพื้นที่นิคมอุตสาหกรรมพัฒนาใหม่เพื่อการส่งออก และเน้นการปรับปรุงพื้นที่รับน้ำนองในลุ่มน้ำท่วมวิกฤต การป้องกันน้ำท่วม ชุมชนเมือง การกำหนดเขตการใช้ประโยชน์ที่ดินลุ่มน้ำ/จังหวัด และปรับปรุง/จัดทำผังเมือง การพัฒนาและบริหารจัดการแหล่งเก็บกักน้ำให้เต็มศักยภาพ การสนับสนุนการปรับตัวและหนีภัย โดยการจัดการให้อยู่ได้อย่างเป็นสุขกับสภาพธรรมชาติและปัญหาที่เกิดขึ้น
๓. วัตถุประสงค์ของโครงการ	๑. เพื่อเพิ่มประสิทธิภาพระบบชลประทานในการป้องกันน้ำท่วมและสามารถใช้งานได้อย่างต่อเนื่อง ๒. เพื่อป้องกันการกัดเซาะชายฝั่งทะเล และป้องกันกันพังทลายของดิน ๓. เพื่อป้องกันภัยพิบัติที่เกิดขึ้นจากธรรมชาติทั้งทางตรงและทางอ้อม ๔. เพื่อป้องกันความเสียหายต่อชีวิตและทรัพย์สินของประชาชน
๔. ตัวชี้วัดและค่าเป้าหมาย	ร้อยละที่เพิ่มขึ้นของแหล่งน้ำได้รับการพัฒนา ปรับปรุงและฟื้นฟูเพื่อเพิ่มปริมาณน้ำต้นทุน (ร้อยละ ๒๐)
๕. ผลผลิต/ผลลัพธ์	ผลผลิต แหล่งน้ำร้อยละ ๒๐ ได้รับการพัฒนาปรับปรุงและฟื้นฟูเพื่อเพิ่มปริมาณน้ำต้นทุน ผลลัพธ์ ๑. ทรัพยากรธรรมชาติและสิ่งแวดล้อมได้รับการอนุรักษ์และฟื้นฟู ๒. ประชาชนได้รับการป้องกันความเสียหายในชีวิตและทรัพย์สินที่เกิดจากการกัดเซาะชายฝั่ง และการพังทลายของดินบริเวณตลิ่ง และชายฝั่งทะเล ๓. สามารถป้องกันน้ำท่วมในบริเวณพื้นที่เศรษฐกิจที่สำคัญ
๖. ความเชื่อมโยงกับยุทธศาสตร์	ความเชื่อมโยงกับยุทธศาสตร์ ๑) ยุทธศาสตร์ชาติ: ยุทธศาสตร์การสร้างการเติบโตบนคุณภาพชีวิตที่เป็นมิตรกับสิ่งแวดล้อม ๒) แผนพัฒนาเศรษฐกิจและสังคมแห่งชาติ ฉบับที่ ๑๓ (ยุทธศาสตร์การพัฒนภาค เมืองฯ):

หัวข้อ	รายละเอียด												
	<p>ยุทธศาสตร์ที่ ๔ การเติบโตที่เป็นมิตรกับสิ่งแวดล้อมเพื่อการพัฒนาที่ยั่งยืน</p> <p>๓) ยุทธศาสตร์ภาคกลาง: ยุทธศาสตร์ที่ ๔ บริหารจัดการน้ำและทรัพยากรธรรมชาติเพื่อแก้ไขปัญหา น้ำท่วม ภัยแล้งและคงความสมดุลของระบบนิเวศอย่างยั่งยืน</p> <p>๔) ยุทธศาสตร์กลุ่มภาคกลางปริมณฑล: ประเด็นยุทธศาสตร์ที่ ๒ พัฒนาโครงสร้างพื้นฐาน ระบบโลจิสติกส์ เมือง ชุมชนอย่างเป็นระบบ พัฒนาการบริหารจัดการน้ำ ทรัพยากรธรรมชาติและสิ่งแวดล้อมอย่างสมดุลและยั่งยืน</p> <p>๕) ยุทธศาสตร์จังหวัด: ประเด็นยุทธศาสตร์ที่ ๑</p> <p>๖) นโยบายสำคัญ หรือ อื่นๆ ฯลฯ:</p> <p>ความพร้อมของโครงการ</p> <p>๑) พื้นที่ดำเนินการ</p> <p><input checked="" type="checkbox"/> ดำเนินการได้ทันที</p> <p>๒) แบบรูปรายการ/แผนการปฏิบัติงาน</p> <p><input checked="" type="checkbox"/> มีและสมบูรณ์</p> <p>๓) ความพร้อมของบุคลากร เครื่องมือ และเทคนิคการดำเนินการ</p> <p><input checked="" type="checkbox"/> มีพร้อมดำเนินการได้ทันที</p>												
<p>๗. ระยะเวลา งบประมาณ พื้นที่เป้าหมาย</p>	<p>ดำเนินการ ๕ ปี ตั้งแต่ปีงบประมาณ พ.ศ. ๒๕๖๖-๒๕๗๐</p> <p>๑,๗๖๑,๓๑๕,๐๐๐ บาท</p> <p>จังหวัดสมุทรปราการ</p>												
<p>๘. กิจกรรมหลักของโครงการ สร้างเสริมระบบป้องกันและเฝ้าระวังภัยพิบัติทางธรรมชาติ เพื่อป้องกันการกัดเซาะชายฝั่งและสนับสนุนระบบป้องกันน้ำท่วมจังหวัดสมุทรปราการ</p>													
<p>๘.๑ กิจกรรมหลักที่ ๑ งบประมาณ ผู้รับผิดชอบ หน่วยงานที่เกี่ยวข้อง</p>	<p>กิจกรรม: ออกแบบผังพัฒนาพื้นที่เฉพาะ เพื่อป้องกันการกัดเซาะชายฝั่งทะเลสมุทรปราการ</p> <p>-สำรวจและออกแบบผังการพัฒนาพื้นที่เฉพาะ</p> <p>งบประมาณรวม ๑๕๐,๐๐๐,๐๐๐ บาท</p> <table border="1" data-bbox="451 1240 1481 1330"> <thead> <tr> <th>ปี ๒๕๖๖</th> <th>ปี ๒๕๖๗</th> <th>ปี ๒๕๖๘</th> <th>ปี ๒๕๖๙</th> <th>ปี ๒๕๗๐</th> <th>ปี ๒๕๖๖-๒๕๗๐</th> </tr> </thead> <tbody> <tr> <td>๓๐,๐๐๐,๐๐๐</td> <td>๓๐,๐๐๐,๐๐๐</td> <td>๓๐,๐๐๐,๐๐๐</td> <td>๓๐,๐๐๐,๐๐๐</td> <td>๓๐,๐๐๐,๐๐๐</td> <td>๑๕๐,๐๐๐,๐๐๐</td> </tr> </tbody> </table> <p>ผู้รับผิดชอบ: สำนักงานโยธาธิการและผังเมืองจังหวัดสมุทรปราการ</p> <p>หน่วยงานที่เกี่ยวข้อง: กรมโยธาธิการและผังเมือง และอปท.เจ้าของพื้นที่</p>	ปี ๒๕๖๖	ปี ๒๕๖๗	ปี ๒๕๖๘	ปี ๒๕๖๙	ปี ๒๕๗๐	ปี ๒๕๖๖-๒๕๗๐	๓๐,๐๐๐,๐๐๐	๓๐,๐๐๐,๐๐๐	๓๐,๐๐๐,๐๐๐	๓๐,๐๐๐,๐๐๐	๓๐,๐๐๐,๐๐๐	๑๕๐,๐๐๐,๐๐๐
ปี ๒๕๖๖	ปี ๒๕๖๗	ปี ๒๕๖๘	ปี ๒๕๖๙	ปี ๒๕๗๐	ปี ๒๕๖๖-๒๕๗๐								
๓๐,๐๐๐,๐๐๐	๓๐,๐๐๐,๐๐๐	๓๐,๐๐๐,๐๐๐	๓๐,๐๐๐,๐๐๐	๓๐,๐๐๐,๐๐๐	๑๕๐,๐๐๐,๐๐๐								
<p>๘.๒ กิจกรรมหลักที่ ๒ งบประมาณ ผู้รับผิดชอบ หน่วยงานที่เกี่ยวข้อง</p>	<p>กิจกรรม: ก่อสร้างเขื่อนป้องกันตลิ่งและชายฝั่งในพื้นที่เสี่ยงภัยจากธรรมชาติ</p> <p>-ก่อสร้างเขื่อนป้องกันตลิ่ง/ชายฝั่งและสิ่งประกอบ</p> <p>งบประมาณรวม ๑,๐๐๐,๐๐๐,๐๐๐ บาท</p> <table border="1" data-bbox="451 1554 1481 1644"> <thead> <tr> <th>ปี ๒๕๖๖</th> <th>ปี ๒๕๖๗</th> <th>ปี ๒๕๖๘</th> <th>ปี ๒๕๖๙</th> <th>ปี ๒๕๗๐</th> <th>ปี ๒๕๖๖-๒๕๗๐</th> </tr> </thead> <tbody> <tr> <td>๒๐๐,๐๐๐,๐๐๐</td> <td>๒๐๐,๐๐๐,๐๐๐</td> <td>๒๐๐,๐๐๐,๐๐๐</td> <td>๒๐๐,๐๐๐,๐๐๐</td> <td>๒๐๐,๐๐๐,๐๐๐</td> <td>๑,๐๐๐,๐๐๐,๐๐๐</td> </tr> </tbody> </table> <p>ผู้รับผิดชอบ:</p> <p>๑.สำนักงานโยธาธิการและผังเมืองจังหวัดสมุทรปราการ</p> <p>๒.อำเภอทุกอำเภอ</p> <p>หน่วยงานที่เกี่ยวข้อง:</p> <p>๑.อปท.ที่เกี่ยวข้อง</p> <p>๒.สำนักงานเจ้าท่าภูมิภาค สาขาสมุทรปราการ</p>	ปี ๒๕๖๖	ปี ๒๕๖๗	ปี ๒๕๖๘	ปี ๒๕๖๙	ปี ๒๕๗๐	ปี ๒๕๖๖-๒๕๗๐	๒๐๐,๐๐๐,๐๐๐	๒๐๐,๐๐๐,๐๐๐	๒๐๐,๐๐๐,๐๐๐	๒๐๐,๐๐๐,๐๐๐	๒๐๐,๐๐๐,๐๐๐	๑,๐๐๐,๐๐๐,๐๐๐
ปี ๒๕๖๖	ปี ๒๕๖๗	ปี ๒๕๖๘	ปี ๒๕๖๙	ปี ๒๕๗๐	ปี ๒๕๖๖-๒๕๗๐								
๒๐๐,๐๐๐,๐๐๐	๒๐๐,๐๐๐,๐๐๐	๒๐๐,๐๐๐,๐๐๐	๒๐๐,๐๐๐,๐๐๐	๒๐๐,๐๐๐,๐๐๐	๑,๐๐๐,๐๐๐,๐๐๐								
<p>๘.๓ กิจกรรมหลักที่ ๓ งบประมาณ ผู้รับผิดชอบ</p>	<p>กิจกรรม: ปรับปรุงซ่อมแซมเขื่อนป้องกันตลิ่งและประตูระบายน้ำ รวมทั้งทกระบายน้ำที่ได้รับความเสียหาย ทรุดโทรม</p> <p>-ปรับปรุง/ซ่อมแซมเขื่อน</p> <p>-ปรับปรุง/ซ่อมแซมประตูระบายน้ำ รวมทั้งทกระบายน้ำ</p>												

หัวข้อ	รายละเอียด												
หน่วยงานที่เกี่ยวข้อง	<p>งบประมาณรวม ๒๒๖,๕๐๐,๐๐๐ บาท</p> <table border="1"> <thead> <tr> <th>ปี ๒๕๖๖</th> <th>ปี ๒๕๖๗</th> <th>ปี ๒๕๖๘</th> <th>ปี ๒๕๖๙</th> <th>ปี ๒๕๗๐</th> <th>ปี ๒๕๖๖-๒๕๗๐</th> </tr> </thead> <tbody> <tr> <td>๗๕,๐๐๐,๐๐๐</td> <td>๕๐,๐๐๐,๐๐๐</td> <td>๒๓,๐๐๐,๐๐๐</td> <td>๕๙,๕๐๐,๐๐๐</td> <td>๑๙,๐๐๐,๐๐๐</td> <td>๒๒๖,๕๐๐,๐๐๐</td> </tr> </tbody> </table> <p>ผู้รับผิดชอบ: สำนักงานชลประทานที่ ๑๑ กรมชลประทาน หน่วยงานที่เกี่ยวข้อง: สำนักงานโยธาธิการและผังเมืองจังหวัดสมุทรปราการ และ อปท.เจ้าของพื้นที่</p>	ปี ๒๕๖๖	ปี ๒๕๖๗	ปี ๒๕๖๘	ปี ๒๕๖๙	ปี ๒๕๗๐	ปี ๒๕๖๖-๒๕๗๐	๗๕,๐๐๐,๐๐๐	๕๐,๐๐๐,๐๐๐	๒๓,๐๐๐,๐๐๐	๕๙,๕๐๐,๐๐๐	๑๙,๐๐๐,๐๐๐	๒๒๖,๕๐๐,๐๐๐
ปี ๒๕๖๖	ปี ๒๕๖๗	ปี ๒๕๖๘	ปี ๒๕๖๙	ปี ๒๕๗๐	ปี ๒๕๖๖-๒๕๗๐								
๗๕,๐๐๐,๐๐๐	๕๐,๐๐๐,๐๐๐	๒๓,๐๐๐,๐๐๐	๕๙,๕๐๐,๐๐๐	๑๙,๐๐๐,๐๐๐	๒๒๖,๕๐๐,๐๐๐								
๘.๔ กิจกรรมหลักที่ ๔ งบประมาณผู้รับผิดชอบ หน่วยงานที่เกี่ยวข้อง	<p>กิจกรรม: ปรับปรุงระบบชลประทานในพื้นที่คู้บางกะเจ้าระยะที่ ๑,๒ -ปรับปรุง/ซ่อมแซมระบบชลประทานและสิ่งประกอบ</p> <p>งบประมาณรวม ๑๒๕,๐๐๐,๐๐๐ บาท</p> <table border="1"> <thead> <tr> <th>ปี ๒๕๖๖</th> <th>ปี ๒๕๖๗</th> <th>ปี ๒๕๖๘</th> <th>ปี ๒๕๖๙</th> <th>ปี ๒๕๗๐</th> <th>ปี ๒๕๖๖-๒๕๗๐</th> </tr> </thead> <tbody> <tr> <td>๒๕,๐๐๐,๐๐๐</td> <td>๒๕,๐๐๐,๐๐๐</td> <td>๒๕,๐๐๐,๐๐๐</td> <td>๒๕,๐๐๐,๐๐๐</td> <td>๒๕,๐๐๐,๐๐๐</td> <td>๑๒๕,๐๐๐,๐๐๐</td> </tr> </tbody> </table> <p>ผู้รับผิดชอบ: สำนักงานชลประทานที่ ๑๑ กรมชลประทาน หน่วยงานที่เกี่ยวข้อง: สำนักงานโยธาธิการและผังเมืองจังหวัดสมุทรปราการ และ อปท.เจ้าของพื้นที่</p>	ปี ๒๕๖๖	ปี ๒๕๖๗	ปี ๒๕๖๘	ปี ๒๕๖๙	ปี ๒๕๗๐	ปี ๒๕๖๖-๒๕๗๐	๒๕,๐๐๐,๐๐๐	๒๕,๐๐๐,๐๐๐	๒๕,๐๐๐,๐๐๐	๒๕,๐๐๐,๐๐๐	๒๕,๐๐๐,๐๐๐	๑๒๕,๐๐๐,๐๐๐
ปี ๒๕๖๖	ปี ๒๕๖๗	ปี ๒๕๖๘	ปี ๒๕๖๙	ปี ๒๕๗๐	ปี ๒๕๖๖-๒๕๗๐								
๒๕,๐๐๐,๐๐๐	๒๕,๐๐๐,๐๐๐	๒๕,๐๐๐,๐๐๐	๒๕,๐๐๐,๐๐๐	๒๕,๐๐๐,๐๐๐	๑๒๕,๐๐๐,๐๐๐								
๘.๕ กิจกรรมหลักที่ ๕ งบประมาณผู้รับผิดชอบ หน่วยงานที่เกี่ยวข้อง	<p>กิจกรรม: ปรับปรุงซ่อมแซมประตูระบาย ทดน้ำ เพื่อสนับสนุนระบบป้องกันน้ำท่วมจังหวัดสมุทรปราการ -ปรับปรุง/ซ่อมแซมประตูระบาย ทดน้ำ -ปรับปรุง/ซ่อมแซมระบบระบายน้ำ -ปรับปรุง/ซ่อมแซมสิ่งประกอบ</p> <p>งบประมาณรวม ๕๐,๐๐๐,๐๐๐ บาท</p> <table border="1"> <thead> <tr> <th>ปี ๒๕๖๖</th> <th>ปี ๒๕๖๗</th> <th>ปี ๒๕๖๘</th> <th>ปี ๒๕๖๙</th> <th>ปี ๒๕๗๐</th> <th>ปี ๒๕๖๖-๒๕๗๐</th> </tr> </thead> <tbody> <tr> <td>๑๐,๐๐๐,๐๐๐</td> <td>๑๐,๐๐๐,๐๐๐</td> <td>๑๐,๐๐๐,๐๐๐</td> <td>๑๐,๐๐๐,๐๐๐</td> <td>๑๐,๐๐๐,๐๐๐</td> <td>๕๐,๐๐๐,๐๐๐</td> </tr> </tbody> </table> <p>ผู้รับผิดชอบ: ๑.สำนักงานส่งเสริมการปกครองท้องถิ่นจังหวัดสมุทรปราการ ๒.อปท.ที่เกี่ยวข้อง หน่วยงานที่เกี่ยวข้อง: สำนักงานโยธาธิการและผังเมืองจังหวัดสมุทรปราการ และ อปท.เจ้าของพื้นที่</p>	ปี ๒๕๖๖	ปี ๒๕๖๗	ปี ๒๕๖๘	ปี ๒๕๖๙	ปี ๒๕๗๐	ปี ๒๕๖๖-๒๕๗๐	๑๐,๐๐๐,๐๐๐	๑๐,๐๐๐,๐๐๐	๑๐,๐๐๐,๐๐๐	๑๐,๐๐๐,๐๐๐	๑๐,๐๐๐,๐๐๐	๕๐,๐๐๐,๐๐๐
ปี ๒๕๖๖	ปี ๒๕๖๗	ปี ๒๕๖๘	ปี ๒๕๖๙	ปี ๒๕๗๐	ปี ๒๕๖๖-๒๕๗๐								
๑๐,๐๐๐,๐๐๐	๑๐,๐๐๐,๐๐๐	๑๐,๐๐๐,๐๐๐	๑๐,๐๐๐,๐๐๐	๑๐,๐๐๐,๐๐๐	๕๐,๐๐๐,๐๐๐								
๘.๖ กิจกรรมหลักที่ ๖ งบประมาณผู้รับผิดชอบ หน่วยงานที่เกี่ยวข้อง	<p>กิจกรรม: ก่อสร้างเขื่อน คสล.ป้องกันตลิ่งบริเวณวัดสร้างโคก หมู่ที่ ๖ ตำบลคลองด่าน อำเภอบางบ่อ -ก่อสร้างเขื่อนป้องกันตลิ่ง</p> <p>งบประมาณรวม ๑๘๗,๓๘๕,๐๐๐ บาท</p> <table border="1"> <thead> <tr> <th>ปี ๒๕๖๖</th> <th>ปี ๒๕๖๗</th> <th>ปี ๒๕๖๘</th> <th>ปี ๒๕๖๙</th> <th>ปี ๒๕๗๐</th> <th>ปี ๒๕๖๖-๒๕๗๐</th> </tr> </thead> <tbody> <tr> <td>๓๗,๔๗๗,๐๐๐</td> <td>๓๗,๔๗๗,๐๐๐</td> <td>๓๗,๔๗๗,๐๐๐</td> <td>๓๗,๔๗๗,๐๐๐</td> <td>๓๗,๔๗๗,๐๐๐</td> <td>๑๘๗,๓๘๕,๐๐๐</td> </tr> </tbody> </table> <p>ผู้รับผิดชอบ: องค์การบริหารส่วนจังหวัดสมุทรปราการ หน่วยงานที่เกี่ยวข้อง: อปท.เจ้าของพื้นที่</p>	ปี ๒๕๖๖	ปี ๒๕๖๗	ปี ๒๕๖๘	ปี ๒๕๖๙	ปี ๒๕๗๐	ปี ๒๕๖๖-๒๕๗๐	๓๗,๔๗๗,๐๐๐	๓๗,๔๗๗,๐๐๐	๓๗,๔๗๗,๐๐๐	๓๗,๔๗๗,๐๐๐	๓๗,๔๗๗,๐๐๐	๑๘๗,๓๘๕,๐๐๐
ปี ๒๕๖๖	ปี ๒๕๖๗	ปี ๒๕๖๘	ปี ๒๕๖๙	ปี ๒๕๗๐	ปี ๒๕๖๖-๒๕๗๐								
๓๗,๔๗๗,๐๐๐	๓๗,๔๗๗,๐๐๐	๓๗,๔๗๗,๐๐๐	๓๗,๔๗๗,๐๐๐	๓๗,๔๗๗,๐๐๐	๑๘๗,๓๘๕,๐๐๐								
๘.๗ กิจกรรมหลักที่ ๗ งบประมาณผู้รับผิดชอบ หน่วยงานที่เกี่ยวข้อง	<p>กิจกรรม: ปรับปรุงเสริมเขื่อนหินใหญ่ป้องกันน้ำทะเลกัดเซาะชายฝั่งทะเล หมู่ที่ ๙ ตำบลคลองด่าน อำเภอบางบ่อ จังหวัดสมุทรปราการ -ปรับปรุงเสริมเขื่อนหินใหญ่ป้องกันน้ำทะเลกัดเซาะชายฝั่งทะเล</p> <p>งบประมาณรวม ๒๒,๔๓๐,๐๐๐บาท</p> <table border="1"> <thead> <tr> <th>ปี ๒๕๖๖</th> <th>ปี ๒๕๖๗</th> <th>ปี ๒๕๖๘</th> <th>ปี ๒๕๖๙</th> <th>ปี ๒๕๗๐</th> <th>ปี ๒๕๖๖-๒๕๗๐</th> </tr> </thead> <tbody> <tr> <td>๔,๔๘๖,๐๐๐</td> <td>๔,๔๘๖,๐๐๐</td> <td>๔,๔๘๖,๐๐๐</td> <td>๔,๔๘๖,๐๐๐</td> <td>๔,๔๘๖,๐๐๐</td> <td>๒๒,๔๓๐,๐๐๐</td> </tr> </tbody> </table> <p>ผู้รับผิดชอบ: ที่ทำการปกครองอำเภอบางบ่อ หน่วยงานที่เกี่ยวข้อง: อปท.เจ้าของพื้นที่</p>	ปี ๒๕๖๖	ปี ๒๕๖๗	ปี ๒๕๖๘	ปี ๒๕๖๙	ปี ๒๕๗๐	ปี ๒๕๖๖-๒๕๗๐	๔,๔๘๖,๐๐๐	๔,๔๘๖,๐๐๐	๔,๔๘๖,๐๐๐	๔,๔๘๖,๐๐๐	๔,๔๘๖,๐๐๐	๒๒,๔๓๐,๐๐๐
ปี ๒๕๖๖	ปี ๒๕๖๗	ปี ๒๕๖๘	ปี ๒๕๖๙	ปี ๒๕๗๐	ปี ๒๕๖๖-๒๕๗๐								
๔,๔๘๖,๐๐๐	๔,๔๘๖,๐๐๐	๔,๔๘๖,๐๐๐	๔,๔๘๖,๐๐๐	๔,๔๘๖,๐๐๐	๒๒,๔๓๐,๐๐๐								

สรุปโครงการแบบย่อ (Project Brief)

ประเด็นการพัฒนาที่ ๒

แบบสรุปโครงการแบบย่อ (Project Brief)

ประเด็นการพัฒนาจังหวัด ยุทธศาสตร์ที่ ๒

- กลยุทธ์ที่ ๑. ส่งเสริมอาชีพและพัฒนาทักษะด้านฝีมือแรงงาน เพื่อยกระดับรายได้ และสร้างโอกาสในการมีงานทำ
ของประชาชน
๒. พัฒนาศักยภาพผู้ประกอบการ โดยเพิ่มขีดความสามารถในการแข่งขันทั้งในด้านการผลิตและการค้า
พร้อมกับการเสริมสร้างการรวมกลุ่มทางธุรกิจเพื่อให้เกิดความแข็งแกร่ง
๓. ส่งเสริมให้ประชาชน ชุมชน/หมู่บ้านมีการน้อมนำหลักปรัชญาเศรษฐกิจพอเพียงมาปรับใช้
ในการดำเนินชีวิตประจำวัน
๕. ยกระดับคุณภาพการศึกษาให้มีความสามารถรองรับการแข่งขันของประเทศโดยการมีส่วนร่วม
ของทุกภาคส่วน

หัวข้อ	รายละเอียด
๑. ชื่อโครงการ	ส่งเสริมอาชีพเพื่อเพิ่มรายได้ให้กับประชาชนในพื้นที่ตามหลักเศรษฐกิจพอเพียง และเศรษฐกิจเชิงสร้างสรรค์ มุ่งสู่การแข่งขันในประชาคมอาเซียน
๒. ความสำคัญของโครงการ หลักการและเหตุผล	ตามแนวพระราชดำริของพระบาทสมเด็จพระเจ้าอยู่หัวฯ ในเรื่องของหลักปรัชญาของเศรษฐกิจพอเพียง ซึ่งทรงเน้นการความพอดีสมควรแก่ฐานะ ความพอดีพอสมควร และการมีภูมิคุ้มกัน ในขณะที่ปัจจุบันประเทศไทยประสบปัญหาภาวะเศรษฐกิจเกิดการชะลอตัว ทำให้แรงงานนอกระบบและแรงงานในภาคเกษตรกรรมประสบปัญหาเรื่องรายได้และความมั่นคงในการประกอบอาชีพ รวมทั้งการเปิดประชาคมอาเซียนเมื่อปี พ.ศ. ๒๕๕๘ ทำให้มีแรงงานหลังไหลเข้ามาทำงานในพื้นที่จังหวัดสมุทรปราการจำนวนมาก ซึ่งดูได้จากจำนวนประชากรแฝงที่มีจำนวนถึง ๑.๒ ล้านคน ส่งผลให้ประชาชนในพื้นที่จังหวัดสมุทรปราการมีอัตราการว่างงานที่เพิ่มขึ้น ภาคอุตสาหกรรมขยายตัวลดลง รวมทั้งอัตราการเพิ่มขึ้นอย่างต่อเนื่องของผู้สูงอายุ และแรงงานนอกระบบ ส่งผลให้เกิดช่องว่างของรายได้ของคนในชุมชน ซึ่งเป็นข้อจำกัดต่อการพัฒนาชุมชนและท้องถิ่น โดยจังหวัดสมุทรปราการได้ให้ความสำคัญในการสนับสนุนการพัฒนาศักยภาพแรงงานนอกระบบและแรงงานภาคเกษตร ให้มีความรู้ ทักษะฝีมือ ตลอดจนเพิ่มโอกาสในการประกอบอาชีพ เช่น พัฒนาทักษะทางด้านเทคโนโลยีสมัยใหม่ โดยมีการผสมผสานภูมิปัญญาท้องถิ่นกับความรู้ด้านเทคโนโลยีการผลิต การบริหารจัดการ การยกระดับมาตรฐานในการประกอบอาชีพ ประกอบกับรัฐบาลมีนโยบายในการเสริมสร้างโอกาสในการประกอบอาชีพ การมีรายได้ที่มั่นคง มั่งคั่ง ยั่งยืน โดยมีการสร้างความเข้มแข็งให้แก่คนในชุมชนและท้องถิ่นตามปรัชญาเศรษฐกิจพอเพียงของพระบาทสมเด็จพระเจ้าอยู่หัวฯ จังหวัดสมุทรปราการจึงจัดทำโครงการพัฒนาทักษะฝีมือเพื่อเพิ่มโอกาสในการประกอบอาชีพเพื่อดำเนินการจัดฝึกอบรมอาชีพเสริมให้แก่แรงงานนอกระบบ และการเตรียมความพร้อมและฝึกอบรมอาชีพให้กับผู้สูงอายุ ตลอดจนสามารถสร้างรายได้และเสริมสร้างความมั่นคงในการประกอบอาชีพในท้องถิ่น
๓. วัตถุประสงค์ของโครงการ	๑. เพื่อเสริมสร้างความเข้มแข็งให้กับชุมชนตามปรัชญาของเศรษฐกิจพอเพียงของพระบาทสมเด็จพระเจ้าอยู่หัวฯ ๒. เพื่อให้ประชาชนมีอาชีพเสริมและรายได้เพิ่มขึ้น ๓. เพื่อเพิ่มศักยภาพด้านแรงงาน โดยพัฒนาทักษะฝีมือแรงงานให้สามารถแข่งขันในประชาคมเศรษฐกิจอาเซียนได้ ๔. เพื่อพัฒนาแรงงานนอกระบบให้มีความรู้เกี่ยวกับสิทธิด้านแรงงานและการมีรายได้เพิ่ม

หัวข้อ	รายละเอียด
๔. ตัวชี้วัดและค่าเป้าหมาย	๑. ร้อยละที่เพิ่มขึ้นของมูลค่าผลิตภัณฑ์มวลรวมเฉลี่ยต่อประชากรจำนวน ๑,๐๐๐ คน (ร้อยละ ๒) ๒. ร้อยละที่ลดลงของอัตราการว่างงาน(ร้อยละ ๕) ๓. ร้อยละที่เพิ่มขึ้นของประชาชนที่มีการน้อมนำหลักปรัชญาของเศรษฐกิจพอเพียงมาใช้ในชีวิตประจำวัน(ร้อยละ ๒๐) ๔. จำนวนหมู่บ้าน/ชุมชนที่ได้รับการส่งเสริมพัฒนาเป็นหมู่บ้านเศรษฐกิจพอเพียงต้นแบบเกณฑ์วัดของกระทรวงมหาดไทยเพิ่มขึ้น (๖ หมู่บ้าน)
๕. ผลผลิต/ผลลัพธ์	ผลผลิต ๑. มีมูลค่าผลิตภัณฑ์มวลรวมเฉลี่ยต่อประชากรจำนวน ๑,๐๐๐ คน เพิ่มขึ้นร้อยละ ๒ ต่อปี ๒. มีอัตราการว่างงานลดลงร้อยละ ๕ ต่อปี ๓. ประชาชนมีการน้อมนำหลักปรัชญาของเศรษฐกิจพอเพียงมาใช้ในชีวิตประจำวันเพิ่มขึ้น ร้อยละ ๒๐ ต่อปี ๔. หมู่บ้าน/ชุมชนได้รับการส่งเสริมพัฒนาเป็นหมู่บ้านเศรษฐกิจพอเพียงต้นแบบเกณฑ์วัดของกระทรวงมหาดไทย เพิ่มขึ้น ๖ หมู่บ้าน/ชุมชน ต่อปี ผลลัพธ์ ประชาชนมีอาชีพเสริมและรายได้เพิ่มขึ้น รวมทั้งมีทักษะฝีมือด้านแรงงานที่ได้มาตรฐาน
๖. ความเชื่อมโยงกับยุทธศาสตร์	ความเชื่อมโยงกับยุทธศาสตร์ ๑) ยุทธศาสตร์ชาติ: ยุทธศาสตร์การสร้างความสามารถในการแข่งขัน ๒) แผนพัฒนาเศรษฐกิจและสังคมแห่งชาติ ฉบับที่ ๑๓ (ยุทธศาสตร์การพัฒนภาคเมืองฯ): ยุทธศาสตร์ที่ ๓ ด้านการสร้างความเข้มแข็งทางเศรษฐกิจและการแข่งขันได้อย่างยั่งยืน ๓) ยุทธศาสตร์ภาคกลาง: ยุทธศาสตร์ที่ ๖ พัฒนาความเชื่อมโยงเศรษฐกิจและสังคมกับทุกภาคเพื่อเสริมสร้างเสถียรภาพและลดความเหลื่อมล้ำภายในประเทศ ๔) ยุทธศาสตร์กลุ่มภาคกลางปริมณฑล: ประเด็นยุทธศาสตร์ที่ ๓ การพัฒนาเมืองและยกระดับคุณภาพชีวิตของประชาชน ส่งเสริมการบริการทางการแพทย์และศึกษา สู่อุตสาหกรรมเมืองน่าอยู่ ๕) ยุทธศาสตร์จังหวัด: ประเด็นยุทธศาสตร์ที่ ๒ ๖) นโยบายสำคัญ หรือ อื่นๆ ฯลฯ: ความพร้อมของโครงการ ๑) พื้นที่ดำเนินการ <input checked="" type="checkbox"/> ดำเนินการได้ทันที ๒) แบบบูรณาการ/แผนการปฏิบัติงาน <input checked="" type="checkbox"/> มีและสมบูรณ์ ๓) ความพร้อมของบุคลากร เครื่องมือ และเทคนิคการดำเนินการ <input checked="" type="checkbox"/> มีพร้อมดำเนินการได้ทันที
๗. ระยะเวลางบประมาณพื้นที่เป้าหมาย	ดำเนินการ ๕ ปี ตั้งแต่ปี พ.ศ. ๒๕๖๖-๒๕๗๐ ๘๐,๐๓๒,๐๐๐ บาท จังหวัดสมุทรปราการ
๘. กิจกรรมหลักของโครงการ ส่งเสริมอาชีพเพื่อเพิ่มรายได้ให้กับประชาชนในพื้นที่ตามหลักเศรษฐกิจพอเพียง และเศรษฐกิจเชิงสร้างสรรค์ มุ่งสู่การแข่งขันในประชาคมอาเซียน	
๘.๑ กิจกรรมหลักที่ ๑ งบประมาณ	กิจกรรม: ส่งเสริมอาชีพหลักสูตรระยะสั้นให้กับผู้ว่างงาน และผู้ด้อยโอกาส -ถ่ายทอดองค์ความรู้หลักสูตรระยะสั้น

หัวข้อ	รายละเอียด												
ผู้รับผิดชอบ หน่วยงานที่เกี่ยวข้อง	<p>-สนับสนุนปัจจัยการดำเนินการ</p> <p>-จัดหาช่องทางการจัดจำหน่าย</p> <p>งบประมาณรวม ๕,๐๐๐,๐๐๐ บาท</p> <table border="1"> <thead> <tr> <th>ปี ๒๕๖๖</th> <th>ปี๒๕๖๗</th> <th>ปี๒๕๖๘</th> <th>ปี๒๕๖๙</th> <th>ปี๒๕๗๐</th> <th>ปี๒๕๖๖-๒๕๗๐</th> </tr> </thead> <tbody> <tr> <td>๑,๐๐๐,๐๐๐</td> <td>๑,๐๐๐,๐๐๐</td> <td>๑,๐๐๐,๐๐๐</td> <td>๑,๐๐๐,๐๐๐</td> <td>๑,๐๐๐,๐๐๐</td> <td>๕,๐๐๐,๐๐๐</td> </tr> </tbody> </table> <p>ผู้รับผิดชอบ: สถาบันพัฒนาฝีมือแรงงานภาค ๑</p> <p>หน่วยงานที่เกี่ยวข้อง: กระทรวงแรงงาน</p>	ปี ๒๕๖๖	ปี๒๕๖๗	ปี๒๕๖๘	ปี๒๕๖๙	ปี๒๕๗๐	ปี๒๕๖๖-๒๕๗๐	๑,๐๐๐,๐๐๐	๑,๐๐๐,๐๐๐	๑,๐๐๐,๐๐๐	๑,๐๐๐,๐๐๐	๑,๐๐๐,๐๐๐	๕,๐๐๐,๐๐๐
ปี ๒๕๖๖	ปี๒๕๖๗	ปี๒๕๖๘	ปี๒๕๖๙	ปี๒๕๗๐	ปี๒๕๖๖-๒๕๗๐								
๑,๐๐๐,๐๐๐	๑,๐๐๐,๐๐๐	๑,๐๐๐,๐๐๐	๑,๐๐๐,๐๐๐	๑,๐๐๐,๐๐๐	๕,๐๐๐,๐๐๐								
๘.๒ กิจกรรมหลักที่ ๒ งบประมาณ ผู้รับผิดชอบ หน่วยงานที่เกี่ยวข้อง	<p>กิจกรรม: ส่งเสริมอาชีพตามหลักปรัชญาของเศรษฐกิจพอเพียง และแนวทางพระราชดำริ</p> <p>-ถ่ายทอดองค์ความรู้</p> <p>-สนับสนุนปัจจัยการดำเนินการ</p> <p>-จัดหาช่องทางการจัดจำหน่าย</p> <p>งบประมาณรวม ๘,๐๐๐,๐๐๐ บาท</p> <table border="1"> <thead> <tr> <th>ปี ๒๕๖๖</th> <th>ปี๒๕๖๗</th> <th>ปี๒๕๖๘</th> <th>ปี๒๕๖๙</th> <th>ปี๒๕๗๐</th> <th>ปี๒๕๖๖-๒๕๗๐</th> </tr> </thead> <tbody> <tr> <td>๒,๐๐๐,๐๐๐</td> <td>๒,๐๐๐,๐๐๐</td> <td>๑,๐๐๐,๐๐๐</td> <td>๑,๐๐๐,๐๐๐</td> <td>๒,๐๐๐,๐๐๐</td> <td>๘,๐๐๐,๐๐๐</td> </tr> </tbody> </table> <p>ผู้รับผิดชอบ:</p> <p>๑.ที่ทำการปกครองจังหวัดสมุทรปราการ</p> <p>๒.ที่ทำการปกครองอำเภอทุกอำเภอ</p> <p>หน่วยงานที่เกี่ยวข้อง: กระทรวงมหาดไทย</p>	ปี ๒๕๖๖	ปี๒๕๖๗	ปี๒๕๖๘	ปี๒๕๖๙	ปี๒๕๗๐	ปี๒๕๖๖-๒๕๗๐	๒,๐๐๐,๐๐๐	๒,๐๐๐,๐๐๐	๑,๐๐๐,๐๐๐	๑,๐๐๐,๐๐๐	๒,๐๐๐,๐๐๐	๘,๐๐๐,๐๐๐
ปี ๒๕๖๖	ปี๒๕๖๗	ปี๒๕๖๘	ปี๒๕๖๙	ปี๒๕๗๐	ปี๒๕๖๖-๒๕๗๐								
๒,๐๐๐,๐๐๐	๒,๐๐๐,๐๐๐	๑,๐๐๐,๐๐๐	๑,๐๐๐,๐๐๐	๒,๐๐๐,๐๐๐	๘,๐๐๐,๐๐๐								
๘.๓ กิจกรรมหลักที่ ๓ งบประมาณ ผู้รับผิดชอบ หน่วยงานที่เกี่ยวข้อง	<p>กิจกรรม: พัฒนาเสริมสร้างทักษะแรงงาน (Skilled labor) เพื่อยกระดับศักยภาพและรองรับเทคโนโลยีขั้นสูง</p> <p>-ถ่ายทอดองค์ความรู้และพัฒนาทักษะ</p> <p>-รับรองมาตรฐานให้ผู้เข้ารับการฝึก</p> <p>งบประมาณรวม ๑๐,๐๐๐,๐๐๐ บาท</p> <table border="1"> <thead> <tr> <th>ปี ๒๕๖๖</th> <th>ปี๒๕๖๗</th> <th>ปี๒๕๖๘</th> <th>ปี๒๕๖๙</th> <th>ปี๒๕๗๐</th> <th>ปี๒๕๖๖-๒๕๗๐</th> </tr> </thead> <tbody> <tr> <td>๒,๐๐๐,๐๐๐</td> <td>๒,๐๐๐,๐๐๐</td> <td>๒,๐๐๐,๐๐๐</td> <td>๒,๐๐๐,๐๐๐</td> <td>๒,๐๐๐,๐๐๐</td> <td>๑๐,๐๐๐,๐๐๐</td> </tr> </tbody> </table> <p>ผู้รับผิดชอบ: สถาบันพัฒนาฝีมือแรงงานภาค ๑</p> <p>หน่วยงานที่เกี่ยวข้อง: กระทรวงแรงงาน</p>	ปี ๒๕๖๖	ปี๒๕๖๗	ปี๒๕๖๘	ปี๒๕๖๙	ปี๒๕๗๐	ปี๒๕๖๖-๒๕๗๐	๒,๐๐๐,๐๐๐	๒,๐๐๐,๐๐๐	๒,๐๐๐,๐๐๐	๒,๐๐๐,๐๐๐	๒,๐๐๐,๐๐๐	๑๐,๐๐๐,๐๐๐
ปี ๒๕๖๖	ปี๒๕๖๗	ปี๒๕๖๘	ปี๒๕๖๙	ปี๒๕๗๐	ปี๒๕๖๖-๒๕๗๐								
๒,๐๐๐,๐๐๐	๒,๐๐๐,๐๐๐	๒,๐๐๐,๐๐๐	๒,๐๐๐,๐๐๐	๒,๐๐๐,๐๐๐	๑๐,๐๐๐,๐๐๐								
๘.๔ กิจกรรมหลักที่ ๔ งบประมาณ ผู้รับผิดชอบ หน่วยงานที่เกี่ยวข้อง	<p>กิจกรรม: พัฒนาทักษะฝีมือเพื่อประกอบอาชีพอิสระ</p> <p>-ถ่ายทอดองค์ความรู้และพัฒนาทักษะ</p> <p>-เชิญชวนแรงงานนอกระบบให้เข้ามาอยู่ในระบบประกันสังคมตามมาตรา ๓๙/๔๐</p> <p>-ส่งเสริมสวัสดิการและสิทธิที่พึงได้รับให้กับแรงงานนอกระบบ</p> <p>งบประมาณรวม ๒,๓๐๒,๕๐๐ บาท</p> <table border="1"> <thead> <tr> <th>ปี ๒๕๖๖</th> <th>ปี๒๕๖๗</th> <th>ปี๒๕๖๘</th> <th>ปี๒๕๖๙</th> <th>ปี๒๕๗๐</th> <th>ปี๒๕๖๖-๒๕๗๐</th> </tr> </thead> <tbody> <tr> <td>๔๐๖,๕๐๐</td> <td>๔๐๖,๕๐๐</td> <td>๔๐๖,๕๐๐</td> <td>๔๐๖,๕๐๐</td> <td>๔๐๖,๕๐๐</td> <td>๒,๓๐๒,๕๐๐</td> </tr> </tbody> </table> <p>ผู้รับผิดชอบ: สำนักงานแรงงานจังหวัดสมุทรปราการ</p> <p>หน่วยงานที่เกี่ยวข้อง: สำนักงานแรงงานจังหวัดสมุทรปราการ</p>	ปี ๒๕๖๖	ปี๒๕๖๗	ปี๒๕๖๘	ปี๒๕๖๙	ปี๒๕๗๐	ปี๒๕๖๖-๒๕๗๐	๔๐๖,๕๐๐	๔๐๖,๕๐๐	๔๐๖,๕๐๐	๔๐๖,๕๐๐	๔๐๖,๕๐๐	๒,๓๐๒,๕๐๐
ปี ๒๕๖๖	ปี๒๕๖๗	ปี๒๕๖๘	ปี๒๕๖๙	ปี๒๕๗๐	ปี๒๕๖๖-๒๕๗๐								
๔๐๖,๕๐๐	๔๐๖,๕๐๐	๔๐๖,๕๐๐	๔๐๖,๕๐๐	๔๐๖,๕๐๐	๒,๓๐๒,๕๐๐								
๘.๕ กิจกรรมหลักที่ ๕ งบประมาณ ผู้รับผิดชอบ หน่วยงานที่เกี่ยวข้อง	<p>กิจกรรม: พัฒนาศักยภาพการดำรงชีวิตตามหลักปรัชญาของเศรษฐกิจพอเพียง</p> <p>-ถ่ายทอดองค์ความรู้ทักษะพื้นฐานในการดำรงชีวิตและการพัฒนาอาชีพที่เหมาะสม</p> <p>-ศึกษาดูงาน</p> <p>งบประมาณรวม ๕,๐๐๐,๐๐๐ บาท</p> <table border="1"> <thead> <tr> <th>ปี ๒๕๖๖</th> <th>ปี๒๕๖๗</th> <th>ปี๒๕๖๘</th> <th>ปี๒๕๖๙</th> <th>ปี๒๕๗๐</th> <th>ปี๒๕๖๖-๒๕๗๐</th> </tr> </thead> <tbody> <tr> <td>๑,๐๐๐,๐๐๐</td> <td>๑,๐๐๐,๐๐๐</td> <td>๑,๐๐๐,๐๐๐</td> <td>๑,๐๐๐,๐๐๐</td> <td>๑,๐๐๐,๐๐๐</td> <td>๕,๐๐๐,๐๐๐</td> </tr> </tbody> </table> <p>ผู้รับผิดชอบ: องค์การบริหารส่วนจังหวัดสมุทรปราการ</p>	ปี ๒๕๖๖	ปี๒๕๖๗	ปี๒๕๖๘	ปี๒๕๖๙	ปี๒๕๗๐	ปี๒๕๖๖-๒๕๗๐	๑,๐๐๐,๐๐๐	๑,๐๐๐,๐๐๐	๑,๐๐๐,๐๐๐	๑,๐๐๐,๐๐๐	๑,๐๐๐,๐๐๐	๕,๐๐๐,๐๐๐
ปี ๒๕๖๖	ปี๒๕๖๗	ปี๒๕๖๘	ปี๒๕๖๙	ปี๒๕๗๐	ปี๒๕๖๖-๒๕๗๐								
๑,๐๐๐,๐๐๐	๑,๐๐๐,๐๐๐	๑,๐๐๐,๐๐๐	๑,๐๐๐,๐๐๐	๑,๐๐๐,๐๐๐	๕,๐๐๐,๐๐๐								

หัวข้อ	รายละเอียด												
	หน่วยงานที่เกี่ยวข้อง: อปท.ที่เกี่ยวข้อง												
๘.๖ กิจกรรมหลักที่ ๖ งบประมาณ ผู้รับผิดชอบ หน่วยงานที่เกี่ยวข้อง	<p>กิจกรรม: พัฒนาคุณภาพชีวิตและส่งเสริมอาชีพประชาชน</p> <ul style="list-style-type: none"> -ถ่ายทอดองค์ความรู้ทักษะพื้นฐานในการดำรงชีวิตและการพัฒนาอาชีพที่เหมาะสม -ศึกษาดูงาน <p>งบประมาณรวม ๕,๐๐๐,๐๐๐ บาท</p> <table border="1"> <thead> <tr> <th>ปี ๒๕๖๖</th> <th>ปี ๒๕๖๗</th> <th>ปี ๒๕๖๘</th> <th>ปี ๒๕๖๙</th> <th>ปี ๒๕๗๐</th> <th>ปี ๒๕๖๖-๒๕๗๐</th> </tr> </thead> <tbody> <tr> <td>๑,๐๐๐,๐๐๐</td> <td>๑,๐๐๐,๐๐๐</td> <td>๑,๐๐๐,๐๐๐</td> <td>๑,๐๐๐,๐๐๐</td> <td>๑,๐๐๐,๐๐๐</td> <td>๕,๐๐๐,๐๐๐</td> </tr> </tbody> </table> <p>ผู้รับผิดชอบ: องค์การบริหารส่วนจังหวัดสมุทรปราการ หน่วยงานที่เกี่ยวข้อง: อปท.ที่เกี่ยวข้อง</p>	ปี ๒๕๖๖	ปี ๒๕๖๗	ปี ๒๕๖๘	ปี ๒๕๖๙	ปี ๒๕๗๐	ปี ๒๕๖๖-๒๕๗๐	๑,๐๐๐,๐๐๐	๑,๐๐๐,๐๐๐	๑,๐๐๐,๐๐๐	๑,๐๐๐,๐๐๐	๑,๐๐๐,๐๐๐	๕,๐๐๐,๐๐๐
ปี ๒๕๖๖	ปี ๒๕๖๗	ปี ๒๕๖๘	ปี ๒๕๖๙	ปี ๒๕๗๐	ปี ๒๕๖๖-๒๕๗๐								
๑,๐๐๐,๐๐๐	๑,๐๐๐,๐๐๐	๑,๐๐๐,๐๐๐	๑,๐๐๐,๐๐๐	๑,๐๐๐,๐๐๐	๕,๐๐๐,๐๐๐								
๘.๗ กิจกรรมหลักที่ ๗ งบประมาณ ผู้รับผิดชอบ หน่วยงานที่เกี่ยวข้อง	<p>กิจกรรม: ฝึกอาชีพ เพิ่มรายได้ ลดรายจ่าย เพื่อการพัฒนาคุณภาพชีวิตของผู้ด้อยโอกาสจังหวัดสมุทรปราการ</p> <ul style="list-style-type: none"> -ส่งเสริมแนวคิด ความรู้ และทักษะในการประกอบอาชีพให้แก่กลุ่มผู้ด้อยโอกาสต่างๆ และประชาชนในเขตพื้นที่จังหวัดสมุทรปราการ -จัดการฝึกอบรม/กิจกรรม ในเขตพื้นที่จังหวัดสมุทรปราการ <p>งบประมาณรวม ๕,๐๐๐,๐๐๐ บาท</p> <table border="1"> <thead> <tr> <th>ปี ๒๕๖๖</th> <th>ปี ๒๕๖๗</th> <th>ปี ๒๕๖๘</th> <th>ปี ๒๕๖๙</th> <th>ปี ๒๕๗๐</th> <th>ปี ๒๕๖๖-๒๕๗๐</th> </tr> </thead> <tbody> <tr> <td>๑,๐๐๐,๐๐๐</td> <td>๑,๐๐๐,๐๐๐</td> <td>๑,๐๐๐,๐๐๐</td> <td>๑,๐๐๐,๐๐๐</td> <td>๑,๐๐๐,๐๐๐</td> <td>๕,๐๐๐,๐๐๐</td> </tr> </tbody> </table> <p>ผู้รับผิดชอบ: องค์การบริหารส่วนจังหวัดสมุทรปราการ หน่วยงานที่เกี่ยวข้อง: อปท.ที่เกี่ยวข้อง</p>	ปี ๒๕๖๖	ปี ๒๕๖๗	ปี ๒๕๖๘	ปี ๒๕๖๙	ปี ๒๕๗๐	ปี ๒๕๖๖-๒๕๗๐	๑,๐๐๐,๐๐๐	๑,๐๐๐,๐๐๐	๑,๐๐๐,๐๐๐	๑,๐๐๐,๐๐๐	๑,๐๐๐,๐๐๐	๕,๐๐๐,๐๐๐
ปี ๒๕๖๖	ปี ๒๕๖๗	ปี ๒๕๖๘	ปี ๒๕๖๙	ปี ๒๕๗๐	ปี ๒๕๖๖-๒๕๗๐								
๑,๐๐๐,๐๐๐	๑,๐๐๐,๐๐๐	๑,๐๐๐,๐๐๐	๑,๐๐๐,๐๐๐	๑,๐๐๐,๐๐๐	๕,๐๐๐,๐๐๐								
๘.๘ กิจกรรมหลักที่ ๘ งบประมาณ ผู้รับผิดชอบหน่วยงานที่เกี่ยวข้อง	<p>กิจกรรม: ฝึกอบรมส่งเสริมอาชีพคนพิการจังหวัดสมุทรปราการ</p> <ul style="list-style-type: none"> -ส่งเสริมความรู้ทักษะ ความชำนาญในการฝึกอาชีพด้านต่างๆ ให้คนพิการ ผู้ดูแลคนพิการ ผู้ช่วยคนพิการ อาสาสมัคร -จัดการฝึกอบรม/กิจกรรม ในเขตพื้นที่จังหวัดสมุทรปราการ <p>งบประมาณรวม ๑๐,๐๐๐,๐๐๐ บาท</p> <table border="1"> <thead> <tr> <th>ปี ๒๕๖๖</th> <th>ปี ๒๕๖๗</th> <th>ปี ๒๕๖๘</th> <th>ปี ๒๕๖๙</th> <th>ปี ๒๕๗๐</th> <th>ปี ๒๕๖๖-๒๕๗๐</th> </tr> </thead> <tbody> <tr> <td>๒,๐๐๐,๐๐๐</td> <td>๒,๐๐๐,๐๐๐</td> <td>๒,๐๐๐,๐๐๐</td> <td>๒,๐๐๐,๐๐๐</td> <td>๒,๐๐๐,๐๐๐</td> <td>๑๐,๐๐๐,๐๐๐</td> </tr> </tbody> </table> <p>ผู้รับผิดชอบ: องค์การบริหารส่วนจังหวัดสมุทรปราการ หน่วยงานที่เกี่ยวข้อง: อปท.ที่เกี่ยวข้อง</p>	ปี ๒๕๖๖	ปี ๒๕๖๗	ปี ๒๕๖๘	ปี ๒๕๖๙	ปี ๒๕๗๐	ปี ๒๕๖๖-๒๕๗๐	๒,๐๐๐,๐๐๐	๒,๐๐๐,๐๐๐	๒,๐๐๐,๐๐๐	๒,๐๐๐,๐๐๐	๒,๐๐๐,๐๐๐	๑๐,๐๐๐,๐๐๐
ปี ๒๕๖๖	ปี ๒๕๖๗	ปี ๒๕๖๘	ปี ๒๕๖๙	ปี ๒๕๗๐	ปี ๒๕๖๖-๒๕๗๐								
๒,๐๐๐,๐๐๐	๒,๐๐๐,๐๐๐	๒,๐๐๐,๐๐๐	๒,๐๐๐,๐๐๐	๒,๐๐๐,๐๐๐	๑๐,๐๐๐,๐๐๐								
๘.๙ กิจกรรมหลักที่ ๙ งบประมาณ ผู้รับผิดชอบ หน่วยงานที่เกี่ยวข้อง	<p>กิจกรรม: ส่งเสริม สนับสนุนการดำเนินงานตามพระราชบัญญัติการศึกษาของสมเด็จพระเจ้าอยู่หัวมหาวชิราลงกรณ บดินทรเทพยวรางกูร สู่การปฏิบัติ</p> <ul style="list-style-type: none"> -ถ่ายทอดองค์ความรู้การดำเนินงานตามพระราชบัญญัติการศึกษาของสมเด็จพระเจ้าอยู่หัวมหาวชิราลงกรณ บดินทรเทพยวรางกูร -จัดการฝึกอบรม/กิจกรรม ในเขตพื้นที่จังหวัดสมุทรปราการ <p>งบประมาณรวม ๑๖,๐๐๐,๐๐๐ บาท</p> <table border="1"> <thead> <tr> <th>ปี ๒๕๖๖</th> <th>ปี ๒๕๖๗</th> <th>ปี ๒๕๖๘</th> <th>ปี ๒๕๖๙</th> <th>ปี ๒๕๗๐</th> <th>ปี ๒๕๖๖-๒๕๗๐</th> </tr> </thead> <tbody> <tr> <td>๒,๐๐๐,๐๐๐</td> <td>๕,๐๐๐,๐๐๐</td> <td>๒,๐๐๐,๐๐๐</td> <td>๒,๐๐๐,๐๐๐</td> <td>๕,๐๐๐,๐๐๐</td> <td>๑๖,๐๐๐,๐๐๐</td> </tr> </tbody> </table> <p>ผู้รับผิดชอบ: ๑.สำนักงานศึกษาธิการจังหวัดสมุทรปราการ ๒.มหาวิทยาลัยราชภัฏธนบุรี หน่วยงานที่เกี่ยวข้อง: โรงเรียนในสังกัดกระทรวงศึกษาธิการ</p>	ปี ๒๕๖๖	ปี ๒๕๖๗	ปี ๒๕๖๘	ปี ๒๕๖๙	ปี ๒๕๗๐	ปี ๒๕๖๖-๒๕๗๐	๒,๐๐๐,๐๐๐	๕,๐๐๐,๐๐๐	๒,๐๐๐,๐๐๐	๒,๐๐๐,๐๐๐	๕,๐๐๐,๐๐๐	๑๖,๐๐๐,๐๐๐
ปี ๒๕๖๖	ปี ๒๕๖๗	ปี ๒๕๖๘	ปี ๒๕๖๙	ปี ๒๕๗๐	ปี ๒๕๖๖-๒๕๗๐								
๒,๐๐๐,๐๐๐	๕,๐๐๐,๐๐๐	๒,๐๐๐,๐๐๐	๒,๐๐๐,๐๐๐	๕,๐๐๐,๐๐๐	๑๖,๐๐๐,๐๐๐								
๘.๑๐ กิจกรรมหลักที่ ๑๐ งบประมาณ ผู้รับผิดชอบ หน่วยงานที่เกี่ยวข้อง	<p>กิจกรรม: การยกระดับคุณภาพภาษาต่างประเทศให้แก่สถานศึกษาและสถานประกอบการในพื้นที่</p>												

หัวข้อ	รายละเอียด												
	<p>งบประมาณรวม ๗,๐๐๐,๐๐๐ บาท</p> <table border="1" data-bbox="566 241 1505 331"> <thead> <tr> <th>ปี ๒๕๖๖</th> <th>ปี๒๕๖๗</th> <th>ปี๒๕๖๘</th> <th>ปี๒๕๖๙</th> <th>ปี๒๕๗๐</th> <th>ปี๒๕๖๖-๒๕๗๐</th> </tr> </thead> <tbody> <tr> <td>๑,๐๐๐,๐๐๐</td> <td>๒,๐๐๐,๐๐๐</td> <td>๑,๐๐๐,๐๐๐</td> <td>๑,๐๐๐,๐๐๐</td> <td>๒,๐๐๐,๐๐๐</td> <td>๗,๐๐๐,๐๐๐</td> </tr> </tbody> </table> <p>ผู้รับผิดชอบ: สำนักงานศึกษาธิการจังหวัดสมุทรปราการ หน่วยงานที่เกี่ยวข้อง: ๑.สนง.เขตพื้นที่การศึกษามัธยมศึกษา เขต ๖ ๒.มหาวิทยาลัยราชภัฏธนบุรี</p>	ปี ๒๕๖๖	ปี๒๕๖๗	ปี๒๕๖๘	ปี๒๕๖๙	ปี๒๕๗๐	ปี๒๕๖๖-๒๕๗๐	๑,๐๐๐,๐๐๐	๒,๐๐๐,๐๐๐	๑,๐๐๐,๐๐๐	๑,๐๐๐,๐๐๐	๒,๐๐๐,๐๐๐	๗,๐๐๐,๐๐๐
ปี ๒๕๖๖	ปี๒๕๖๗	ปี๒๕๖๘	ปี๒๕๖๙	ปี๒๕๗๐	ปี๒๕๖๖-๒๕๗๐								
๑,๐๐๐,๐๐๐	๒,๐๐๐,๐๐๐	๑,๐๐๐,๐๐๐	๑,๐๐๐,๐๐๐	๒,๐๐๐,๐๐๐	๗,๐๐๐,๐๐๐								
<p>๘.๑๑ กิจกรรมหลักที่ ๑๑ งบประมาณ ผู้รับผิดชอบ หน่วยงานที่เกี่ยวข้อง</p>	<p>กิจกรรม: การเสริมสร้างระบบธรรมาภิบาลในสถานประกอบการเพื่อเพิ่มศักยภาพการแข่งขันทางการค้า</p> <p>งบประมาณรวม ๔,๐๐๐,๐๐๐ บาท</p> <table border="1" data-bbox="566 600 1505 689"> <thead> <tr> <th>ปี ๒๕๖๖</th> <th>ปี๒๕๖๗</th> <th>ปี๒๕๖๘</th> <th>ปี๒๕๖๙</th> <th>ปี๒๕๗๐</th> <th>ปี๒๕๖๖-๒๕๗๐</th> </tr> </thead> <tbody> <tr> <td>๘๐๐,๐๐๐</td> <td>๘๐๐,๐๐๐</td> <td>๘๐๐,๐๐๐</td> <td>๘๐๐,๐๐๐</td> <td>๘๐๐,๐๐๐</td> <td>๔,๐๐๐,๐๐๐</td> </tr> </tbody> </table> <p>ผู้รับผิดชอบ: สนง.สวัสดิการและคุ้มครองแรงงานจังหวัดสมุทรปราการ หน่วยงานที่เกี่ยวข้อง: สนง.สวัสดิการและคุ้มครองแรงงานจังหวัดสมุทรปราการ</p>	ปี ๒๕๖๖	ปี๒๕๖๗	ปี๒๕๖๘	ปี๒๕๖๙	ปี๒๕๗๐	ปี๒๕๖๖-๒๕๗๐	๘๐๐,๐๐๐	๘๐๐,๐๐๐	๘๐๐,๐๐๐	๘๐๐,๐๐๐	๘๐๐,๐๐๐	๔,๐๐๐,๐๐๐
ปี ๒๕๖๖	ปี๒๕๖๗	ปี๒๕๖๘	ปี๒๕๖๙	ปี๒๕๗๐	ปี๒๕๖๖-๒๕๗๐								
๘๐๐,๐๐๐	๘๐๐,๐๐๐	๘๐๐,๐๐๐	๘๐๐,๐๐๐	๘๐๐,๐๐๐	๔,๐๐๐,๐๐๐								
<p>๘.๑๒ กิจกรรมหลักที่ ๑๒ งบประมาณ ผู้รับผิดชอบ หน่วยงานที่เกี่ยวข้อง</p>	<p>กิจกรรม: อบรมเสริมสร้างองค์ความรู้ด้านแรงงานในสถานศึกษา</p> <p>งบประมาณรวม ๓,๐๐๐,๐๐๐ บาท</p> <table border="1" data-bbox="566 869 1505 958"> <thead> <tr> <th>ปี ๒๕๖๖</th> <th>ปี๒๕๖๗</th> <th>ปี๒๕๖๘</th> <th>ปี๒๕๖๙</th> <th>ปี๒๕๗๐</th> <th>ปี๒๕๖๖-๒๕๗๐</th> </tr> </thead> <tbody> <tr> <td>๖๐๐,๐๐๐</td> <td>๖๐๐,๐๐๐</td> <td>๖๐๐,๐๐๐</td> <td>๖๐๐,๐๐๐</td> <td>๖๐๐,๐๐๐</td> <td>๓,๐๐๐,๐๐๐</td> </tr> </tbody> </table> <p>ผู้รับผิดชอบ: สำนักงานแรงงานจังหวัดสมุทรปราการ หน่วยงานที่เกี่ยวข้อง: : สำนักงานแรงงานจังหวัดสมุทรปราการ</p>	ปี ๒๕๖๖	ปี๒๕๖๗	ปี๒๕๖๘	ปี๒๕๖๙	ปี๒๕๗๐	ปี๒๕๖๖-๒๕๗๐	๖๐๐,๐๐๐	๖๐๐,๐๐๐	๖๐๐,๐๐๐	๖๐๐,๐๐๐	๖๐๐,๐๐๐	๓,๐๐๐,๐๐๐
ปี ๒๕๖๖	ปี๒๕๖๗	ปี๒๕๖๘	ปี๒๕๖๙	ปี๒๕๗๐	ปี๒๕๖๖-๒๕๗๐								
๖๐๐,๐๐๐	๖๐๐,๐๐๐	๖๐๐,๐๐๐	๖๐๐,๐๐๐	๖๐๐,๐๐๐	๓,๐๐๐,๐๐๐								

แบบสรุปโครงการแบบย่อ (Project Brief)

ประเด็นการพัฒนาจังหวัด ยุทธศาสตร์ที่ ๒

- กลยุทธ์ที่ ๑. ส่งเสริมอาชีพและพัฒนาทักษะด้านฝีมือแรงงาน เพื่อยกระดับรายได้ และสร้างโอกาสในการมีงานทำ
ของประชาชน
๒. พัฒนาศักยภาพผู้ประกอบการ โดยเพิ่มขีดความสามารถในการแข่งขันทั้งในด้านการผลิตและการค้า
พร้อมกับการเสริมสร้างการรวมกลุ่มทางธุรกิจเพื่อให้เกิดความแข็งแกร่ง
๔. ส่งเสริมการพัฒนาคุณภาพระบบสาธารณสุขปศุสัตว์ สาธารณูปโภค และการให้บริการทางการศึกษา
การสาธารณสุข การกีฬา ศาสนสถาน ศิลปะและวัฒนธรรม

หัวข้อ	รายละเอียด
๑. ชื่อโครงการ	ส่งเสริมคุณภาพชีวิตประชาชน
๒. ความสำคัญของโครงการ หลักการและเหตุผล	แผนพัฒนาเศรษฐกิจและสังคมแห่งชาติ ฉบับที่ ๑๓ ได้กำหนดยุทธศาสตร์พัฒนาและเสริมสร้างศักยภาพคน โดยเน้นการพัฒนาศักยภาพคนตลอดช่วงชีวิต การพัฒนาผู้สูงอายุให้มีความมั่นคงทางเศรษฐกิจและสังคม มีคุณภาพ มีคุณค่า สามารถปรับตัวเท่าทันการเปลี่ยนแปลง และเป็นพลังในการพัฒนาสังคม โดยส่งเสริมการสร้างรายได้และการมีงานทำในผู้สูงอายุ ควบคู่กับการเพิ่มพูนความรู้ให้แก่ผู้สูงอายุ เพื่อการประกอบอาชีพและการพัฒนาตัวเองอย่างต่อเนื่อง โดยส่งเสริมสนับสนุนให้มีการนำความรู้และประสบการณ์ของผู้สูงอายุที่เป็นคลังสมอง ผู้มีความรู้ภูมิปัญญาท้องถิ่น มาใช้ประโยชน์ในการพัฒนาท้องถิ่น พร้อมทั้ง ส่งเสริมให้ผู้สูงอายุสามารถพึ่งตนเอง โดยการปรับปรุงสภาพแวดล้อม และความจำเป็นทางกายภาพให้เหมาะสมกับวัยในรูปแบบที่หลากหลาย ทั้งในด้านการจัดบริการสุขภาพและสวัสดิการสังคม โดยการมีส่วนร่วมของทุกภาคส่วนอย่างต่อเนื่อง ปัจจุบันกลุ่มผู้สูงอายุ ถือเป็นกลุ่มที่มีสัดส่วนของผู้ประสพภาวะยากลำบากสูงกว่าวัยอื่นทั้งหมด ความยากจนเป็นปัจจัยแรก ที่นำมาสู่ภาวะดังกล่าว เนื่องจากผู้สูงอายุส่วนใหญ่ไม่ได้ทำงาน ไม่มีหลักประกันทั้งในรูปแบบเงินบำนาญ เงินออม และมีโอกาสจำกัดที่จะทำงานภาคแรงงานในระบบ เนื่องจากมีการศึกษาน้อย การขาดความชำนาญในการใช้เทคโนโลยีสมัยใหม่ ประกอบกับ ความเสื่อมของสภาพร่างกายตามวัยและโรคภัยที่มากขึ้น ก่อให้เกิดภาวะการพึ่งพาที่สูงขึ้นและมีความต้องการการดูแลระยะยาวจากสังคม จำเป็นอย่างยิ่งที่คนรุ่นหลังจะต้องให้ความสำคัญในการยกย่องให้การดูแล สุขภาพจิต สุขภาพกายให้มีคุณภาพชีวิตที่ดี สามารถดำรงชีวิตอยู่ในสังคมอย่างมีความสุข
๓. วัตถุประสงค์ของโครงการ	๑. เพื่อให้คนพิการ ผู้สูงอายุได้ฝึกทักษะอาชีพเสริม มีทางเลือกในการประกอบอาชีพให้มีรายได้เป็นของตนเอง ๒. เพื่อให้เยาวชน คนพิการ และผู้สูงอายุใช้เวลาว่างให้เป็นประโยชน์ ๓. เพื่อให้ผู้สูงอายุ คนพิการได้ทราบถึงสิทธิ โอกาส และช่องทางในการเข้าถึงบริการของหน่วยงานภาครัฐและเอกชนที่ให้บริการช่วยเหลือคนพิการ
๔. ตัวชี้วัดและค่าเป้าหมาย	๑. ร้อยละที่เพิ่มขึ้นของมูลค่าผลิตภัณฑ์มวลรวมเฉลี่ยต่อประชากรจำนวน ๑,๐๐๐ คน (ร้อยละ ๒) ๒. ร้อยละที่ลดลงของอัตราการว่างงาน (ร้อยละ ๕)
๕. ผลผลิต/ผลลัพธ์	ผลผลิต ๑. มีมูลค่าผลิตภัณฑ์มวลรวมเฉลี่ยต่อประชากรจำนวน ๑,๐๐๐ คน เพิ่มขึ้นร้อยละ ๒ ต่อปี ๒. มีอัตราการว่างงานลดลงร้อยละ ๕ ต่อปี

หัวข้อ	รายละเอียด												
	ผลลัพธ์ ๑. ประชาชนมีอาชีพเสริมและรายได้เพิ่มขึ้น ๒. คนพิการ ผู้สูงอายุและเยาวชนได้รับองค์ความรู้ที่ตรงกับสภาพปัญหาและความต้องการ มีคุณภาพชีวิตที่ดีขึ้น และดำรงชีวิตอยู่ในสังคมได้อย่างมีความสุข												
๖. ความเชื่อมโยงกับยุทธศาสตร์	ความเชื่อมโยงกับยุทธศาสตร์ ๑) ยุทธศาสตร์ชาติ: ยุทธศาสตร์การสร้างความสามารถในการแข่งขัน ๒) แผนพัฒนาเศรษฐกิจและสังคมแห่งชาติ ฉบับที่ ๑๒ (ยุทธศาสตร์การพัฒนากภาคเมืองฯ): ยุทธศาสตร์ที่ ๓ ด้านการสร้างความเข้มแข็งทางเศรษฐกิจและการแข่งขันได้อย่างยั่งยืน ๓) ยุทธศาสตร์ภาคกลาง: ยุทธศาสตร์ที่ ๑ พัฒนารุงเทพฯ เป็นมหานครทันสมัยระดับโลกควบคู่กับการพัฒนาคุณภาพชีวิตและแก้ไขปัญหาสิ่งแวดล้อมเมือง ๔) ยุทธศาสตร์กลุ่มภาคกลางปริมณฑล: ประเด็นยุทธศาสตร์ที่ ๓ การพัฒนาเมืองและยกระดับคุณภาพชีวิตของประชาชน ส่งเสริมการบริการทางการแพทย์และศึกษา สู่อการเป็นสังคมเมืองน่าอยู่ ๕) ยุทธศาสตร์จังหวัด: ประเด็นยุทธศาสตร์ที่ ๒ ๖) นโยบายสำคัญ หรือ อื่นๆ ฯลฯ: ความพร้อมของโครงการ ๑) พื้นที่ดำเนินการ <input checked="" type="checkbox"/> ดำเนินการได้ทันที ๒) แบบบูรณาการ/แผนการปฏิบัติงาน <input checked="" type="checkbox"/> มีและสมบูรณ์ ๓) ความพร้อมของบุคลากร เครื่องมือ และเทคนิคการดำเนินการ <input checked="" type="checkbox"/> มีพร้อมดำเนินการได้ทันที												
๗. ระยะเวลางบประมาณพื้นที่เป้าหมาย	ดำเนินการ ๕ ปี ตั้งแต่ปีงบประมาณ พ.ศ. ๒๕๖๖-๒๕๗๐ ๗๓๖,๒๑๘,๗๙๐ บาท จังหวัดสมุทรปราการ												
๘. กิจกรรมหลักของโครงการ ส่งเสริมคุณภาพชีวิตประชาชน													
๘.๑ กิจกรรมหลักที่ ๑ งบประมาณ ผู้รับผิดชอบ หน่วยงานที่เกี่ยวข้อง	กิจกรรม: การเตรียมความพร้อมผู้สูงอายุ -การปรับปรุงฐานข้อมูลเกี่ยวกับผู้สูงอายุให้ทันสมัย -การสร้างหลักประกันด้านรายได้ -การสนับสนุนการขยายช่วงอายุการทำงานของแรงงานของผู้สูงอายุ -การส่งเสริมการมีงานทำของผู้สูงอายุ -การสร้างเสริมความเข้มแข็งของครอบครัวและชุมชน งบประมาณรวม ๑๕,๐๐๐,๐๐๐ บาท <table border="1" data-bbox="566 1736 1484 1818"> <thead> <tr> <th>ปี ๒๕๖๖</th> <th>ปี ๒๕๖๗</th> <th>ปี ๒๕๖๘</th> <th>ปี ๒๕๖๙</th> <th>ปี ๒๕๗๐</th> <th>ปี ๒๕๖๖-๒๕๗๐</th> </tr> </thead> <tbody> <tr> <td>๓,๐๐๐,๐๐๐</td> <td>๓,๐๐๐,๐๐๐</td> <td>๓,๐๐๐,๐๐๐</td> <td>๓,๐๐๐,๐๐๐</td> <td>๓,๐๐๐,๐๐๐</td> <td>๑๕,๐๐๐,๐๐๐</td> </tr> </tbody> </table> ผู้รับผิดชอบ: สำนักงานพัฒนาสังคมและความมั่นคงของมนุษย์จังหวัดสมุทรปราการ หน่วยงานที่เกี่ยวข้อง: กระทรวงพัฒนาสังคมและความมั่นคงของมนุษย์ และอปท.ที่เกี่ยวข้อง	ปี ๒๕๖๖	ปี ๒๕๖๗	ปี ๒๕๖๘	ปี ๒๕๖๙	ปี ๒๕๗๐	ปี ๒๕๖๖-๒๕๗๐	๓,๐๐๐,๐๐๐	๓,๐๐๐,๐๐๐	๓,๐๐๐,๐๐๐	๓,๐๐๐,๐๐๐	๓,๐๐๐,๐๐๐	๑๕,๐๐๐,๐๐๐
ปี ๒๕๖๖	ปี ๒๕๖๗	ปี ๒๕๖๘	ปี ๒๕๖๙	ปี ๒๕๗๐	ปี ๒๕๖๖-๒๕๗๐								
๓,๐๐๐,๐๐๐	๓,๐๐๐,๐๐๐	๓,๐๐๐,๐๐๐	๓,๐๐๐,๐๐๐	๓,๐๐๐,๐๐๐	๑๕,๐๐๐,๐๐๐								
๘.๒ กิจกรรมหลักที่ ๒ งบประมาณ ผู้รับผิดชอบ หน่วยงานที่เกี่ยวข้อง	กิจกรรม: ฝึกอาชีพผู้สูงอายุ -ถ่ายทอดองค์ความรู้ และพัฒนาทักษะอาชีพ												

หัวข้อ	รายละเอียด												
	<p>งบประมาณรวม ๕,๐๐๐,๐๐๐ บาท</p> <table border="1"> <thead> <tr> <th>ปี ๒๕๖๖</th> <th>ปี ๒๕๖๗</th> <th>ปี ๒๕๖๘</th> <th>ปี ๒๕๖๙</th> <th>ปี ๒๕๗๐</th> <th>ปี ๒๕๖๖-๒๕๗๐</th> </tr> </thead> <tbody> <tr> <td>๑,๐๐๐,๐๐๐</td> <td>๑,๐๐๐,๐๐๐</td> <td>๑,๐๐๐,๐๐๐</td> <td>๑,๐๐๐,๐๐๐</td> <td>๑,๐๐๐,๐๐๐</td> <td>๕,๐๐๐,๐๐๐</td> </tr> </tbody> </table> <p>ผู้รับผิดชอบ: สำนักงานพัฒนาสังคมและความมั่นคงของมนุษย์จังหวัดสมุทรปราการ หน่วยงานที่เกี่ยวข้อง: กระทรวงพัฒนาสังคมและความมั่นคงของมนุษย์ และอปท.ที่เกี่ยวข้อง</p>	ปี ๒๕๖๖	ปี ๒๕๖๗	ปี ๒๕๖๘	ปี ๒๕๖๙	ปี ๒๕๗๐	ปี ๒๕๖๖-๒๕๗๐	๑,๐๐๐,๐๐๐	๑,๐๐๐,๐๐๐	๑,๐๐๐,๐๐๐	๑,๐๐๐,๐๐๐	๑,๐๐๐,๐๐๐	๕,๐๐๐,๐๐๐
ปี ๒๕๖๖	ปี ๒๕๖๗	ปี ๒๕๖๘	ปี ๒๕๖๙	ปี ๒๕๗๐	ปี ๒๕๖๖-๒๕๗๐								
๑,๐๐๐,๐๐๐	๑,๐๐๐,๐๐๐	๑,๐๐๐,๐๐๐	๑,๐๐๐,๐๐๐	๑,๐๐๐,๐๐๐	๕,๐๐๐,๐๐๐								
<p>๘.๓ กิจกรรมหลักที่ ๓ งบประมาณ ผู้รับผิดชอบ หน่วยงานที่เกี่ยวข้อง</p>	<p>กิจกรรม: ฝึกอาชีพเด็กและเยาวชน -ถ่ายทอดองค์ความรู้ และพัฒนาทักษะอาชีพ</p> <p>งบประมาณรวม ๑๑,๐๐๐,๐๐๐ บาท</p> <table border="1"> <thead> <tr> <th>ปี ๒๕๖๖</th> <th>ปี ๒๕๖๗</th> <th>ปี ๒๕๖๘</th> <th>ปี ๒๕๖๙</th> <th>ปี ๒๕๗๐</th> <th>ปี ๒๕๖๖-๒๕๗๐</th> </tr> </thead> <tbody> <tr> <td>๒,๐๐๐,๐๐๐</td> <td>๒,๐๐๐,๐๐๐</td> <td>๓,๐๐๐,๐๐๐</td> <td>๒,๐๐๐,๐๐๐</td> <td>๒,๐๐๐,๐๐๐</td> <td>๑๑,๐๐๐,๐๐๐</td> </tr> </tbody> </table> <p>ผู้รับผิดชอบ: สำนักงานศึกษาธิการจังหวัดสมุทรปราการ หน่วยงานที่เกี่ยวข้อง: กระทรวงพัฒนาสังคมและความมั่นคงของมนุษย์ และอปท.ที่เกี่ยวข้อง</p>	ปี ๒๕๖๖	ปี ๒๕๖๗	ปี ๒๕๖๘	ปี ๒๕๖๙	ปี ๒๕๗๐	ปี ๒๕๖๖-๒๕๗๐	๒,๐๐๐,๐๐๐	๒,๐๐๐,๐๐๐	๓,๐๐๐,๐๐๐	๒,๐๐๐,๐๐๐	๒,๐๐๐,๐๐๐	๑๑,๐๐๐,๐๐๐
ปี ๒๕๖๖	ปี ๒๕๖๗	ปี ๒๕๖๘	ปี ๒๕๖๙	ปี ๒๕๗๐	ปี ๒๕๖๖-๒๕๗๐								
๒,๐๐๐,๐๐๐	๒,๐๐๐,๐๐๐	๓,๐๐๐,๐๐๐	๒,๐๐๐,๐๐๐	๒,๐๐๐,๐๐๐	๑๑,๐๐๐,๐๐๐								
<p>๘.๔ กิจกรรมหลักที่ ๔ งบประมาณ ผู้รับผิดชอบ หน่วยงานที่เกี่ยวข้อง</p>	<p>กิจกรรม: การสนับสนุนการบูรณาการและการขับเคลื่อนนโยบายในระดับอำเภอและ ท้องที่ -สนับสนุนการดำเนินงานตามนโยบายของรัฐบาลและมาตรการเร่งด่วน</p> <p>งบประมาณรวม ๒๘,๐๐๐,๐๐๐ บาท</p> <table border="1"> <thead> <tr> <th>ปี ๒๕๖๖</th> <th>ปี ๒๕๖๗</th> <th>ปี ๒๕๖๘</th> <th>ปี ๒๕๖๙</th> <th>ปี ๒๕๗๐</th> <th>ปี ๒๕๖๖-๒๕๗๐</th> </tr> </thead> <tbody> <tr> <td>๒,๐๐๐,๐๐๐</td> <td>๖,๐๐๐,๐๐๐</td> <td>๖,๐๐๐,๐๐๐</td> <td>๘,๐๐๐,๐๐๐</td> <td>๖,๐๐๐,๐๐๐</td> <td>๒๘,๐๐๐,๐๐๐</td> </tr> </tbody> </table> <p>ผู้รับผิดชอบ: ที่ทำการปกครองอำเภอทุกอำเภอ หน่วยงานที่เกี่ยวข้อง: กรมการปกครอง</p>	ปี ๒๕๖๖	ปี ๒๕๖๗	ปี ๒๕๖๘	ปี ๒๕๖๙	ปี ๒๕๗๐	ปี ๒๕๖๖-๒๕๗๐	๒,๐๐๐,๐๐๐	๖,๐๐๐,๐๐๐	๖,๐๐๐,๐๐๐	๘,๐๐๐,๐๐๐	๖,๐๐๐,๐๐๐	๒๘,๐๐๐,๐๐๐
ปี ๒๕๖๖	ปี ๒๕๖๗	ปี ๒๕๖๘	ปี ๒๕๖๙	ปี ๒๕๗๐	ปี ๒๕๖๖-๒๕๗๐								
๒,๐๐๐,๐๐๐	๖,๐๐๐,๐๐๐	๖,๐๐๐,๐๐๐	๘,๐๐๐,๐๐๐	๖,๐๐๐,๐๐๐	๒๘,๐๐๐,๐๐๐								
<p>๘.๕ กิจกรรมหลักที่ ๕ งบประมาณ ผู้รับผิดชอบ หน่วยงานที่เกี่ยวข้อง</p>	<p>กิจกรรม: พัฒนาสุขภาพตามกลุ่มวัย ลดความเหลื่อมล้ำในการเข้าถึงบริการของประชาชน ทุกคนในจังหวัดสมุทรปราการมุ่งสู่เมืองอุตสาหกรรมสุขภาพดี -ส่งเสริมการดูแลสุขภาพตามกลุ่มวัย -ถ่ายทอดองค์ความรู้ในการดูแลสุขภาพเบื้องต้นให้ประชาชนพึ่งตนเองได้ -พัฒนาศักยภาพบุคลากรทางการแพทย์ในการดูแลสุขภาพผู้ป่วยตามกลุ่มวัย</p> <p>งบประมาณรวม ๑๘๗,๐๐๐,๐๐๐ บาท</p> <table border="1"> <thead> <tr> <th>ปี ๒๕๖๖</th> <th>ปี ๒๕๖๗</th> <th>ปี ๒๕๖๘</th> <th>ปี ๒๕๖๙</th> <th>ปี ๒๕๗๐</th> <th>ปี ๒๕๖๖-๒๕๗๐</th> </tr> </thead> <tbody> <tr> <td>๒,๐๐๐,๐๐๐</td> <td>๒๐,๐๐๐,๐๐๐</td> <td>๑๕,๐๐๐,๐๐๐</td> <td>๑๓๕,๐๐๐,๐๐๐</td> <td>๑๕,๐๐๐,๐๐๐</td> <td>๑๘๗,๐๐๐,๐๐๐</td> </tr> </tbody> </table> <p>ผู้รับผิดชอบ: สำนักงานสาธารณสุขจังหวัดสมุทรปราการ หน่วยงานที่เกี่ยวข้อง: สำนักงานสาธารณสุขอำเภอทุกอำเภอ</p>	ปี ๒๕๖๖	ปี ๒๕๖๗	ปี ๒๕๖๘	ปี ๒๕๖๙	ปี ๒๕๗๐	ปี ๒๕๖๖-๒๕๗๐	๒,๐๐๐,๐๐๐	๒๐,๐๐๐,๐๐๐	๑๕,๐๐๐,๐๐๐	๑๓๕,๐๐๐,๐๐๐	๑๕,๐๐๐,๐๐๐	๑๘๗,๐๐๐,๐๐๐
ปี ๒๕๖๖	ปี ๒๕๖๗	ปี ๒๕๖๘	ปี ๒๕๖๙	ปี ๒๕๗๐	ปี ๒๕๖๖-๒๕๗๐								
๒,๐๐๐,๐๐๐	๒๐,๐๐๐,๐๐๐	๑๕,๐๐๐,๐๐๐	๑๓๕,๐๐๐,๐๐๐	๑๕,๐๐๐,๐๐๐	๑๘๗,๐๐๐,๐๐๐								
<p>๘.๖ กิจกรรมหลักที่ ๖ งบประมาณ ผู้รับผิดชอบ หน่วยงานที่เกี่ยวข้อง</p>	<p>กิจกรรม: จัดงานวันคนพิการสากลประจำปี -จัดกิจกรรมวันพิการสากล -จัดกิจกรรมนันทนาการให้แก่คนพิการ</p> <p>งบประมาณรวม ๗,๕๐๐,๐๐๐ บาท</p> <table border="1"> <thead> <tr> <th>ปี ๒๕๖๖</th> <th>ปี ๒๕๖๗</th> <th>ปี ๒๕๖๘</th> <th>ปี ๒๕๖๙</th> <th>ปี ๒๕๗๐</th> <th>ปี ๒๕๖๖-๒๕๗๐</th> </tr> </thead> <tbody> <tr> <td>๑,๕๐๐,๐๐๐</td> <td>๑,๕๐๐,๐๐๐</td> <td>๑,๕๐๐,๐๐๐</td> <td>๑,๕๐๐,๐๐๐</td> <td>๑,๕๐๐,๐๐๐</td> <td>๗,๕๐๐,๐๐๐</td> </tr> </tbody> </table> <p>ผู้รับผิดชอบ: องค์การบริหารส่วนจังหวัดสมุทรปราการ หน่วยงานที่เกี่ยวข้อง: อปท.ที่เกี่ยวข้อง</p>	ปี ๒๕๖๖	ปี ๒๕๖๗	ปี ๒๕๖๘	ปี ๒๕๖๙	ปี ๒๕๗๐	ปี ๒๕๖๖-๒๕๗๐	๑,๕๐๐,๐๐๐	๑,๕๐๐,๐๐๐	๑,๕๐๐,๐๐๐	๑,๕๐๐,๐๐๐	๑,๕๐๐,๐๐๐	๗,๕๐๐,๐๐๐
ปี ๒๕๖๖	ปี ๒๕๖๗	ปี ๒๕๖๘	ปี ๒๕๖๙	ปี ๒๕๗๐	ปี ๒๕๖๖-๒๕๗๐								
๑,๕๐๐,๐๐๐	๑,๕๐๐,๐๐๐	๑,๕๐๐,๐๐๐	๑,๕๐๐,๐๐๐	๑,๕๐๐,๐๐๐	๗,๕๐๐,๐๐๐								
<p>๘.๗ กิจกรรมหลักที่ ๗ งบประมาณ ผู้รับผิดชอบ หน่วยงานที่เกี่ยวข้อง</p>	<p>กิจกรรม: พัฒนาคุณภาพชีวิตคนพิการจังหวัดสมุทรปราการ -จัดอบรม/ศึกษาดูงานการพัฒนาการส่งเสริมอาชีพ การสร้างงานสร้างรายได้ -จัดอบรมเพื่อส่งเสริมสุขภาพให้คนพิการ -จัดอบรมการใช้ภาษาอังกฤษให้คนพิการและผู้ด้อยโอกาส</p>												

หัวข้อ	รายละเอียด												
	งบประมาณรวม ๒๑,๕๕๐,๐๐๐ บาท <table border="1"> <thead> <tr> <th>ปี ๒๕๖๖</th> <th>ปี ๒๕๖๗</th> <th>ปี ๒๕๖๘</th> <th>ปี ๒๕๖๙</th> <th>ปี ๒๕๗๐</th> <th>ปี ๒๕๖๖-๒๕๗๐</th> </tr> </thead> <tbody> <tr> <td>๔,๓๑๐,๐๐๐</td> <td>๔,๓๑๐,๐๐๐</td> <td>๔,๓๑๐,๐๐๐</td> <td>๔,๓๑๐,๐๐๐</td> <td>๔,๓๑๐,๐๐๐</td> <td>๒๑,๕๕๐,๐๐๐</td> </tr> </tbody> </table> ผู้รับผิดชอบ: องค์การบริหารส่วนจังหวัดสมุทรปราการ หน่วยงานที่เกี่ยวข้อง: อบท.ที่เกี่ยวข้อง	ปี ๒๕๖๖	ปี ๒๕๖๗	ปี ๒๕๖๘	ปี ๒๕๖๙	ปี ๒๕๗๐	ปี ๒๕๖๖-๒๕๗๐	๔,๓๑๐,๐๐๐	๔,๓๑๐,๐๐๐	๔,๓๑๐,๐๐๐	๔,๓๑๐,๐๐๐	๔,๓๑๐,๐๐๐	๒๑,๕๕๐,๐๐๐
ปี ๒๕๖๖	ปี ๒๕๖๗	ปี ๒๕๖๘	ปี ๒๕๖๙	ปี ๒๕๗๐	ปี ๒๕๖๖-๒๕๗๐								
๔,๓๑๐,๐๐๐	๔,๓๑๐,๐๐๐	๔,๓๑๐,๐๐๐	๔,๓๑๐,๐๐๐	๔,๓๑๐,๐๐๐	๒๑,๕๕๐,๐๐๐								
๘.๘ กิจกรรมหลักที่ ๘ งบประมาณ ผู้รับผิดชอบ หน่วยงานที่เกี่ยวข้อง	กิจกรรม: พัฒนาคุณภาพชีวิตให้แก่ผู้สูงอายุจังหวัดสมุทรปราการ -จัดฝึกอบรม/ศึกษาดูงาน -จัดกิจกรรมและนันทนาการต่าง ๆ สำหรับผู้สูงอายุ -ฝึกอบรมอาชีพระยะสั้นสำหรับผู้สูงอายุ งบประมาณรวม ๔๐๙,๕๐๐,๐๐๐ บาท <table border="1"> <thead> <tr> <th>ปี ๒๕๖๖</th> <th>ปี ๒๕๖๗</th> <th>ปี ๒๕๖๘</th> <th>ปี ๒๕๖๙</th> <th>ปี ๒๕๗๐</th> <th>ปี ๒๕๖๖-๒๕๗๐</th> </tr> </thead> <tbody> <tr> <td>๘๑,๙๐๐,๐๐๐</td> <td>๘๑,๙๐๐,๐๐๐</td> <td>๘๑,๙๐๐,๐๐๐</td> <td>๘๑,๙๐๐,๐๐๐</td> <td>๘๑,๙๐๐,๐๐๐</td> <td>๔๐๙,๕๐๐,๐๐๐</td> </tr> </tbody> </table> ผู้รับผิดชอบ: องค์การบริหารส่วนจังหวัดสมุทรปราการ หน่วยงานที่เกี่ยวข้อง: อบท.ที่เกี่ยวข้อง	ปี ๒๕๖๖	ปี ๒๕๖๗	ปี ๒๕๖๘	ปี ๒๕๖๙	ปี ๒๕๗๐	ปี ๒๕๖๖-๒๕๗๐	๘๑,๙๐๐,๐๐๐	๘๑,๙๐๐,๐๐๐	๘๑,๙๐๐,๐๐๐	๘๑,๙๐๐,๐๐๐	๘๑,๙๐๐,๐๐๐	๔๐๙,๕๐๐,๐๐๐
ปี ๒๕๖๖	ปี ๒๕๖๗	ปี ๒๕๖๘	ปี ๒๕๖๙	ปี ๒๕๗๐	ปี ๒๕๖๖-๒๕๗๐								
๘๑,๙๐๐,๐๐๐	๘๑,๙๐๐,๐๐๐	๘๑,๙๐๐,๐๐๐	๘๑,๙๐๐,๐๐๐	๘๑,๙๐๐,๐๐๐	๔๐๙,๕๐๐,๐๐๐								
๘.๙ กิจกรรมหลักที่ ๙ งบประมาณ ผู้รับผิดชอบ หน่วยงานที่เกี่ยวข้อง	กิจกรรม: ส่งเสริมและพัฒนาศักยภาพผู้ใช้แรงงานสู่ความเป็น Excellent Labour -จัดฝึกอบรมระยะสั้นสำหรับแรงงาน งบประมาณรวม ๒,๕๔๐,๐๐๐ บาท <table border="1"> <thead> <tr> <th>ปี ๒๕๖๖</th> <th>ปี ๒๕๖๗</th> <th>ปี ๒๕๖๘</th> <th>ปี ๒๕๖๙</th> <th>ปี ๒๕๗๐</th> <th>ปี ๒๕๖๖-๒๕๗๐</th> </tr> </thead> <tbody> <tr> <td>๕๐๐,๐๐๐</td> <td>๕๔๐,๐๐๐</td> <td>๕๐๐,๐๐๐</td> <td>๕๐๐,๐๐๐</td> <td>๕๐๐,๐๐๐</td> <td>๒,๕๔๐,๐๐๐</td> </tr> </tbody> </table> ผู้รับผิดชอบ: สำนักงานสวัสดิการและคุ้มครองแรงงานจังหวัดสมุทรปราการ หน่วยงานที่เกี่ยวข้อง: หน่วยงานในสังกัดกระทรวงแรงงาน	ปี ๒๕๖๖	ปี ๒๕๖๗	ปี ๒๕๖๘	ปี ๒๕๖๙	ปี ๒๕๗๐	ปี ๒๕๖๖-๒๕๗๐	๕๐๐,๐๐๐	๕๔๐,๐๐๐	๕๐๐,๐๐๐	๕๐๐,๐๐๐	๕๐๐,๐๐๐	๒,๕๔๐,๐๐๐
ปี ๒๕๖๖	ปี ๒๕๖๗	ปี ๒๕๖๘	ปี ๒๕๖๙	ปี ๒๕๗๐	ปี ๒๕๖๖-๒๕๗๐								
๕๐๐,๐๐๐	๕๔๐,๐๐๐	๕๐๐,๐๐๐	๕๐๐,๐๐๐	๕๐๐,๐๐๐	๒,๕๔๐,๐๐๐								
๘.๑๐ กิจกรรมหลักที่ ๑๐ งบประมาณ ผู้รับผิดชอบ หน่วยงานที่เกี่ยวข้อง	กิจกรรม: พัฒนาศักยภาพสถานประกอบการให้สามารถก้าวเข้าสู่มาตรฐานแรงงานไทย (Thai Labour Standard) ความปลอดภัย อาชีวอนามัย (Safety Thailand) -ถ่ายทอดองค์ความรู้ให้กับสถานประกอบการ -ส่งเสริมให้สถานประกอบการพัฒนาศักยภาพให้ได้มาตรฐานแรงงานไทย (Thai Labour Standard) ความปลอดภัย อาชีวอนามัย (Safety Thailand) งบประมาณรวม ๘๐๐,๐๐๐ บาท <table border="1"> <thead> <tr> <th>ปี ๒๕๖๖</th> <th>ปี ๒๕๖๗</th> <th>ปี ๒๕๖๘</th> <th>ปี ๒๕๖๙</th> <th>ปี ๒๕๗๐</th> <th>ปี ๒๕๖๖-๒๕๗๐</th> </tr> </thead> <tbody> <tr> <td>๑๖๐,๐๐๐</td> <td>๑๖๐,๐๐๐</td> <td>๑๖๐,๐๐๐</td> <td>๑๖๐,๐๐๐</td> <td>๑๖๐,๐๐๐</td> <td>๘๐๐,๐๐๐</td> </tr> </tbody> </table> ผู้รับผิดชอบ: สำนักงานสวัสดิการและคุ้มครองแรงงานจังหวัดสมุทรปราการ หน่วยงานที่เกี่ยวข้อง: หน่วยงานในสังกัดกระทรวงแรงงาน	ปี ๒๕๖๖	ปี ๒๕๖๗	ปี ๒๕๖๘	ปี ๒๕๖๙	ปี ๒๕๗๐	ปี ๒๕๖๖-๒๕๗๐	๑๖๐,๐๐๐	๑๖๐,๐๐๐	๑๖๐,๐๐๐	๑๖๐,๐๐๐	๑๖๐,๐๐๐	๘๐๐,๐๐๐
ปี ๒๕๖๖	ปี ๒๕๖๗	ปี ๒๕๖๘	ปี ๒๕๖๙	ปี ๒๕๗๐	ปี ๒๕๖๖-๒๕๗๐								
๑๖๐,๐๐๐	๑๖๐,๐๐๐	๑๖๐,๐๐๐	๑๖๐,๐๐๐	๑๖๐,๐๐๐	๘๐๐,๐๐๐								
๘.๑๑ กิจกรรมหลักที่ ๑๑ งบประมาณ ผู้รับผิดชอบ หน่วยงานที่เกี่ยวข้อง	กิจกรรม: รณรงค์เสริมสร้างสุขภาพแรงงานเพื่ออาชีวอนามัยในการทำงานที่ดีสู่ไทยแลนด์ ๔.๐ -ถ่ายทอดองค์ความรู้และประชาสัมพันธ์ให้กับสถานประกอบการ งบประมาณรวม ๖,๐๐๐,๐๐๐ บาท <table border="1"> <thead> <tr> <th>ปี ๒๕๖๖</th> <th>ปี ๒๕๖๗</th> <th>ปี ๒๕๖๘</th> <th>ปี ๒๕๖๙</th> <th>ปี ๒๕๗๐</th> <th>ปี ๒๕๖๖-๒๕๗๐</th> </tr> </thead> <tbody> <tr> <td>๑,๒๐๐,๐๐๐</td> <td>๑,๒๐๐,๐๐๐</td> <td>๑,๒๐๐,๐๐๐</td> <td>๑,๒๐๐,๐๐๐</td> <td>๑,๒๐๐,๐๐๐</td> <td>๖,๐๐๐,๐๐๐</td> </tr> </tbody> </table> ผู้รับผิดชอบ: สำนักงานสวัสดิการและคุ้มครองแรงงานจังหวัดสมุทรปราการ หน่วยงานที่เกี่ยวข้อง: หน่วยงานในสังกัดกระทรวงแรงงาน	ปี ๒๕๖๖	ปี ๒๕๖๗	ปี ๒๕๖๘	ปี ๒๕๖๙	ปี ๒๕๗๐	ปี ๒๕๖๖-๒๕๗๐	๑,๒๐๐,๐๐๐	๑,๒๐๐,๐๐๐	๑,๒๐๐,๐๐๐	๑,๒๐๐,๐๐๐	๑,๒๐๐,๐๐๐	๖,๐๐๐,๐๐๐
ปี ๒๕๖๖	ปี ๒๕๖๗	ปี ๒๕๖๘	ปี ๒๕๖๙	ปี ๒๕๗๐	ปี ๒๕๖๖-๒๕๗๐								
๑,๒๐๐,๐๐๐	๑,๒๐๐,๐๐๐	๑,๒๐๐,๐๐๐	๑,๒๐๐,๐๐๐	๑,๒๐๐,๐๐๐	๖,๐๐๐,๐๐๐								
๘.๑๒ กิจกรรมหลักที่ ๑๒ งบประมาณ ผู้รับผิดชอบ หน่วยงานที่เกี่ยวข้อง	กิจกรรม: พัฒนาผลิตภาพแรงงานเพื่อเพิ่มต้นทุนชีวิต -ถ่ายทอดองค์ความรู้และพัฒนาทักษะฝีมือให้กับแรงงาน งบประมาณรวม ๓,๗๐๐,๐๐๐ บาท <table border="1"> <thead> <tr> <th>ปี ๒๕๖๖</th> <th>ปี ๒๕๖๗</th> <th>ปี ๒๕๖๘</th> <th>ปี ๒๕๖๙</th> <th>ปี ๒๕๗๐</th> <th>ปี ๒๕๖๖-๒๕๗๐</th> </tr> </thead> <tbody> <tr> <td>๕๐๐,๐๐๐</td> <td>๑,๑๐๐,๐๐๐</td> <td>๑,๑๐๐,๐๐๐</td> <td>๕๐๐,๐๐๐</td> <td>๕๐๐,๐๐๐</td> <td>๓,๗๐๐,๐๐๐</td> </tr> </tbody> </table>	ปี ๒๕๖๖	ปี ๒๕๖๗	ปี ๒๕๖๘	ปี ๒๕๖๙	ปี ๒๕๗๐	ปี ๒๕๖๖-๒๕๗๐	๕๐๐,๐๐๐	๑,๑๐๐,๐๐๐	๑,๑๐๐,๐๐๐	๕๐๐,๐๐๐	๕๐๐,๐๐๐	๓,๗๐๐,๐๐๐
ปี ๒๕๖๖	ปี ๒๕๖๗	ปี ๒๕๖๘	ปี ๒๕๖๙	ปี ๒๕๗๐	ปี ๒๕๖๖-๒๕๗๐								
๕๐๐,๐๐๐	๑,๑๐๐,๐๐๐	๑,๑๐๐,๐๐๐	๕๐๐,๐๐๐	๕๐๐,๐๐๐	๓,๗๐๐,๐๐๐								

หัวข้อ	รายละเอียด												
	<p>ผู้รับผิดชอบ: สำนักงานสวัสดิการและคุ้มครองแรงงานจังหวัดสมุทรปราการ หน่วยงานที่เกี่ยวข้อง: หน่วยงานในสังกัดกระทรวงแรงงาน</p>												
<p>๘.๑๓ กิจกรรมหลักที่ ๑๓ งบประมาณ ผู้รับผิดชอบ หน่วยงานที่เกี่ยวข้อง</p>	<p>กิจกรรม: เพิ่มสมรรถนะด้านการบริหารจัดการและจัดการพลังงานครบวงจรในชุมชนระดับตำบลและเครือข่ายพลังงานชุมชน -เพิ่มสมรรถนะด้านการบริหารจัดการและจัดการพลังงานครบวงจรในชุมชนระดับตำบลและเครือข่ายพลังงานชุมชน</p> <p>งบประมาณรวม ๕,๐๐๐,๐๐๐ บาท</p> <table border="1"> <thead> <tr> <th>ปี ๒๕๖๖</th> <th>ปี ๒๕๖๗</th> <th>ปี ๒๕๖๘</th> <th>ปี ๒๕๖๙</th> <th>ปี ๒๕๗๐</th> <th>ปี ๒๕๖๖-๒๕๗๐</th> </tr> </thead> <tbody> <tr> <td>๑,๐๐๐,๐๐๐</td> <td>๑,๐๐๐,๐๐๐</td> <td>๑,๐๐๐,๐๐๐</td> <td>๑,๐๐๐,๐๐๐</td> <td>๑,๐๐๐,๐๐๐</td> <td>๕,๐๐๐,๐๐๐</td> </tr> </tbody> </table> <p>ผู้รับผิดชอบ: สำนักงานพลังงานจังหวัดสมุทรปราการ หน่วยงานที่เกี่ยวข้อง: สำนักงานปลัดกระทรวงพลังงาน</p>	ปี ๒๕๖๖	ปี ๒๕๖๗	ปี ๒๕๖๘	ปี ๒๕๖๙	ปี ๒๕๗๐	ปี ๒๕๖๖-๒๕๗๐	๑,๐๐๐,๐๐๐	๑,๐๐๐,๐๐๐	๑,๐๐๐,๐๐๐	๑,๐๐๐,๐๐๐	๑,๐๐๐,๐๐๐	๕,๐๐๐,๐๐๐
ปี ๒๕๖๖	ปี ๒๕๖๗	ปี ๒๕๖๘	ปี ๒๕๖๙	ปี ๒๕๗๐	ปี ๒๕๖๖-๒๕๗๐								
๑,๐๐๐,๐๐๐	๑,๐๐๐,๐๐๐	๑,๐๐๐,๐๐๐	๑,๐๐๐,๐๐๐	๑,๐๐๐,๐๐๐	๕,๐๐๐,๐๐๐								
<p>๘.๑๔ กิจกรรมหลักที่ ๑๔ งบประมาณ ผู้รับผิดชอบ หน่วยงานที่เกี่ยวข้อง</p>	<p>กิจกรรม: เพิ่มประสิทธิภาพศูนย์บริการข้อมูลการอนุรักษ์พลังงานและพลังงานทดแทนเคลื่อนที่ (Energy Mobile Unit) -เพิ่มประสิทธิภาพศูนย์บริการข้อมูลการอนุรักษ์พลังงานและพลังงานทดแทนเคลื่อนที่ (Energy Mobile Unit)</p> <p>งบประมาณรวม ๒,๕๐๐,๐๐๐ บาท</p> <table border="1"> <thead> <tr> <th>ปี ๒๕๖๖</th> <th>ปี ๒๕๖๗</th> <th>ปี ๒๕๖๘</th> <th>ปี ๒๕๖๙</th> <th>ปี ๒๕๗๐</th> <th>ปี ๒๕๖๖-๒๕๗๐</th> </tr> </thead> <tbody> <tr> <td>๕๐๐,๐๐๐</td> <td>๕๐๐,๐๐๐</td> <td>๕๐๐,๐๐๐</td> <td>๕๐๐,๐๐๐</td> <td>๕๐๐,๐๐๐</td> <td>๒,๕๐๐,๐๐๐</td> </tr> </tbody> </table> <p>ผู้รับผิดชอบ: สำนักงานพลังงานจังหวัดสมุทรปราการ หน่วยงานที่เกี่ยวข้อง: สำนักงานปลัดกระทรวงพลังงาน</p>	ปี ๒๕๖๖	ปี ๒๕๖๗	ปี ๒๕๖๘	ปี ๒๕๖๙	ปี ๒๕๗๐	ปี ๒๕๖๖-๒๕๗๐	๕๐๐,๐๐๐	๕๐๐,๐๐๐	๕๐๐,๐๐๐	๕๐๐,๐๐๐	๕๐๐,๐๐๐	๒,๕๐๐,๐๐๐
ปี ๒๕๖๖	ปี ๒๕๖๗	ปี ๒๕๖๘	ปี ๒๕๖๙	ปี ๒๕๗๐	ปี ๒๕๖๖-๒๕๗๐								
๕๐๐,๐๐๐	๕๐๐,๐๐๐	๕๐๐,๐๐๐	๕๐๐,๐๐๐	๕๐๐,๐๐๐	๒,๕๐๐,๐๐๐								
<p>๘.๑๔ กิจกรรมหลักที่ ๑๕ งบประมาณ ผู้รับผิดชอบ หน่วยงานที่เกี่ยวข้อง</p>	<p>กิจกรรม: หมู่บ้านต้นแบบบริหารจัดการและจัดการพลังงานครบวงจรในชุมชน</p> <p>งบประมาณรวม ๒,๕๐๐,๐๐๐ บาท</p> <table border="1"> <thead> <tr> <th>ปี ๒๕๖๖</th> <th>ปี ๒๕๖๗</th> <th>ปี ๒๕๖๘</th> <th>ปี ๒๕๖๙</th> <th>ปี ๒๕๗๐</th> <th>ปี ๒๕๖๖-๒๕๗๐</th> </tr> </thead> <tbody> <tr> <td>๑,๒๐๐,๐๐๐</td> <td>๑,๒๐๐,๐๐๐</td> <td>๑,๒๐๐,๐๐๐</td> <td>๑,๒๐๐,๐๐๐</td> <td>๑,๒๐๐,๐๐๐</td> <td>๖,๐๐๐,๐๐๐</td> </tr> </tbody> </table> <p>ผู้รับผิดชอบ: สำนักงานพลังงานจังหวัดสมุทรปราการ หน่วยงานที่เกี่ยวข้อง: สำนักงานปลัดกระทรวงพลังงาน</p>	ปี ๒๕๖๖	ปี ๒๕๖๗	ปี ๒๕๖๘	ปี ๒๕๖๙	ปี ๒๕๗๐	ปี ๒๕๖๖-๒๕๗๐	๑,๒๐๐,๐๐๐	๑,๒๐๐,๐๐๐	๑,๒๐๐,๐๐๐	๑,๒๐๐,๐๐๐	๑,๒๐๐,๐๐๐	๖,๐๐๐,๐๐๐
ปี ๒๕๖๖	ปี ๒๕๖๗	ปี ๒๕๖๘	ปี ๒๕๖๙	ปี ๒๕๗๐	ปี ๒๕๖๖-๒๕๗๐								
๑,๒๐๐,๐๐๐	๑,๒๐๐,๐๐๐	๑,๒๐๐,๐๐๐	๑,๒๐๐,๐๐๐	๑,๒๐๐,๐๐๐	๖,๐๐๐,๐๐๐								
<p>๘.๑๔ กิจกรรมหลักที่ ๑๖ งบประมาณ ผู้รับผิดชอบ หน่วยงานที่เกี่ยวข้อง</p>	<p>กิจกรรม: สถานีพลังงานชุมชนเพื่อพัฒนาเศรษฐกิจฐานราก จังหวัดสมุทรปราการ</p> <p>งบประมาณรวม ๑๐,๐๐๐,๐๐๐ บาท</p> <table border="1"> <thead> <tr> <th>ปี ๒๕๖๖</th> <th>ปี ๒๕๖๗</th> <th>ปี ๒๕๖๘</th> <th>ปี ๒๕๖๙</th> <th>ปี ๒๕๗๐</th> <th>ปี ๒๕๖๖-๒๕๗๐</th> </tr> </thead> <tbody> <tr> <td>๒,๐๐๐,๐๐๐</td> <td>๒,๐๐๐,๐๐๐</td> <td>๒,๐๐๐,๐๐๐</td> <td>๒,๐๐๐,๐๐๐</td> <td>๒,๐๐๐,๐๐๐</td> <td>๑๐,๐๐๐,๐๐๐</td> </tr> </tbody> </table> <p>ผู้รับผิดชอบ: สำนักงานพลังงานจังหวัดสมุทรปราการ หน่วยงานที่เกี่ยวข้อง: สำนักงานปลัดกระทรวงพลังงาน</p>	ปี ๒๕๖๖	ปี ๒๕๖๗	ปี ๒๕๖๘	ปี ๒๕๖๙	ปี ๒๕๗๐	ปี ๒๕๖๖-๒๕๗๐	๒,๐๐๐,๐๐๐	๒,๐๐๐,๐๐๐	๒,๐๐๐,๐๐๐	๒,๐๐๐,๐๐๐	๒,๐๐๐,๐๐๐	๑๐,๐๐๐,๐๐๐
ปี ๒๕๖๖	ปี ๒๕๖๗	ปี ๒๕๖๘	ปี ๒๕๖๙	ปี ๒๕๗๐	ปี ๒๕๖๖-๒๕๗๐								
๒,๐๐๐,๐๐๐	๒,๐๐๐,๐๐๐	๒,๐๐๐,๐๐๐	๒,๐๐๐,๐๐๐	๒,๐๐๐,๐๐๐	๑๐,๐๐๐,๐๐๐								
<p>๘.๑๔ กิจกรรมหลักที่ ๑๗ งบประมาณ ผู้รับผิดชอบ หน่วยงานที่เกี่ยวข้อง</p>	<p>กิจกรรม: รณรงค์ส่งเสริมการใช้พลังงานในบ้าน วัด โรงเรียน-เพิ่มประสิทธิภาพศูนย์บริการข้อมูลการอนุรักษ์พลังงานและพลังงานทดแทนเคลื่อนที่ (Energy Mobile Unit)</p> <p>งบประมาณรวม ๕,๐๐๐,๐๐๐ บาท</p> <table border="1"> <thead> <tr> <th>ปี ๒๕๖๖</th> <th>ปี ๒๕๖๗</th> <th>ปี ๒๕๖๘</th> <th>ปี ๒๕๖๙</th> <th>ปี ๒๕๗๐</th> <th>ปี ๒๕๖๖-๒๕๗๐</th> </tr> </thead> <tbody> <tr> <td>๑,๐๐๐,๐๐๐</td> <td>๑,๐๐๐,๐๐๐</td> <td>๑,๐๐๐,๐๐๐</td> <td>๑,๐๐๐,๐๐๐</td> <td>๑,๐๐๐,๐๐๐</td> <td>๕,๐๐๐,๐๐๐</td> </tr> </tbody> </table> <p>ผู้รับผิดชอบ: สำนักงานพลังงานจังหวัดสมุทรปราการ หน่วยงานที่เกี่ยวข้อง: สำนักงานปลัดกระทรวงพลังงาน</p>	ปี ๒๕๖๖	ปี ๒๕๖๗	ปี ๒๕๖๘	ปี ๒๕๖๙	ปี ๒๕๗๐	ปี ๒๕๖๖-๒๕๗๐	๑,๐๐๐,๐๐๐	๑,๐๐๐,๐๐๐	๑,๐๐๐,๐๐๐	๑,๐๐๐,๐๐๐	๑,๐๐๐,๐๐๐	๕,๐๐๐,๐๐๐
ปี ๒๕๖๖	ปี ๒๕๖๗	ปี ๒๕๖๘	ปี ๒๕๖๙	ปี ๒๕๗๐	ปี ๒๕๖๖-๒๕๗๐								
๑,๐๐๐,๐๐๐	๑,๐๐๐,๐๐๐	๑,๐๐๐,๐๐๐	๑,๐๐๐,๐๐๐	๑,๐๐๐,๐๐๐	๕,๐๐๐,๐๐๐								
<p>๘.๑๔ กิจกรรมหลักที่ ๑๘ งบประมาณ ผู้รับผิดชอบ หน่วยงานที่เกี่ยวข้อง</p>	<p>กิจกรรม: ติดตั้งพลังงานแสงอาทิตย์ผลิตพลังงานไฟฟ้าในหน่วยราชการ</p> <p>งบประมาณรวม ๓,๐๐๐,๐๐๐ บาท</p> <table border="1"> <thead> <tr> <th>ปี ๒๕๖๖</th> <th>ปี ๒๕๖๗</th> <th>ปี ๒๕๖๘</th> <th>ปี ๒๕๖๙</th> <th>ปี ๒๕๗๐</th> <th>ปี ๒๕๖๖-๒๕๗๐</th> </tr> </thead> <tbody> <tr> <td>๖๐๐,๐๐๐</td> <td>๖๐๐,๐๐๐</td> <td>๖๐๐,๐๐๐</td> <td>๖๐๐,๐๐๐</td> <td>๖๐๐,๐๐๐</td> <td>๓,๐๐๐,๐๐๐</td> </tr> </tbody> </table>	ปี ๒๕๖๖	ปี ๒๕๖๗	ปี ๒๕๖๘	ปี ๒๕๖๙	ปี ๒๕๗๐	ปี ๒๕๖๖-๒๕๗๐	๖๐๐,๐๐๐	๖๐๐,๐๐๐	๖๐๐,๐๐๐	๖๐๐,๐๐๐	๖๐๐,๐๐๐	๓,๐๐๐,๐๐๐
ปี ๒๕๖๖	ปี ๒๕๖๗	ปี ๒๕๖๘	ปี ๒๕๖๙	ปี ๒๕๗๐	ปี ๒๕๖๖-๒๕๗๐								
๖๐๐,๐๐๐	๖๐๐,๐๐๐	๖๐๐,๐๐๐	๖๐๐,๐๐๐	๖๐๐,๐๐๐	๓,๐๐๐,๐๐๐								

หัวข้อ	รายละเอียด												
	<p>ผู้รับผิดชอบ: สำนักงานพลังงานจังหวัดสมุทรปราการ หน่วยงานที่เกี่ยวข้อง: สำนักงานปลัดกระทรวงพลังงาน</p>												
<p>๘.๑๔ กิจกรรมหลักที่ ๑๙ งบประมาณ ผู้รับผิดชอบ หน่วยงานที่เกี่ยวข้อง</p>	<p>กิจกรรม: ชุดลอกคลองพร้อมกำจัดวัชพืชและผักตบชวาในคลอง งบประมาณรวม ๕,๐๐๐,๐๐๐ บาท</p> <table border="1" data-bbox="566 380 1492 465"> <thead> <tr> <th data-bbox="566 380 702 421">ปี ๒๕๖๖</th> <th data-bbox="702 380 853 421">ปี ๒๕๖๗</th> <th data-bbox="853 380 1005 421">ปี ๒๕๖๘</th> <th data-bbox="1005 380 1157 421">ปี ๒๕๖๙</th> <th data-bbox="1157 380 1308 421">ปี ๒๕๗๐</th> <th data-bbox="1308 380 1492 421">ปี ๒๕๖๖-๒๕๗๐</th> </tr> </thead> <tbody> <tr> <td data-bbox="566 421 702 465">๑,๔๒๕,๗๕๘</td> <td data-bbox="702 421 853 465">๑,๔๒๕,๗๕๘</td> <td data-bbox="853 421 1005 465">๑,๔๒๕,๗๕๘</td> <td data-bbox="1005 421 1157 465">๑,๔๒๕,๗๕๘</td> <td data-bbox="1157 421 1308 465">๑,๔๒๕,๗๕๘</td> <td data-bbox="1308 421 1492 465">๗,๑๒๘,๗๙๐</td> </tr> </tbody> </table> <p>ผู้รับผิดชอบ: ที่ทำการปกครองอำเภอบางพลี จังหวัดสมุทรปราการ หน่วยงานที่เกี่ยวข้อง: กรมการปกครอง</p>	ปี ๒๕๖๖	ปี ๒๕๖๗	ปี ๒๕๖๘	ปี ๒๕๖๙	ปี ๒๕๗๐	ปี ๒๕๖๖-๒๕๗๐	๑,๔๒๕,๗๕๘	๑,๔๒๕,๗๕๘	๑,๔๒๕,๗๕๘	๑,๔๒๕,๗๕๘	๑,๔๒๕,๗๕๘	๗,๑๒๘,๗๙๐
ปี ๒๕๖๖	ปี ๒๕๖๗	ปี ๒๕๖๘	ปี ๒๕๖๙	ปี ๒๕๗๐	ปี ๒๕๖๖-๒๕๗๐								
๑,๔๒๕,๗๕๘	๑,๔๒๕,๗๕๘	๑,๔๒๕,๗๕๘	๑,๔๒๕,๗๕๘	๑,๔๒๕,๗๕๘	๗,๑๒๘,๗๙๐								

แบบสรุปโครงการแบบย่อ (Project Brief)

ประเด็นการพัฒนาจังหวัด ยุทธศาสตร์ที่ ๒

กลยุทธ์ที่ ๓... ส่งเสริมให้ประชาชน ชุมชน/หมู่บ้านมีการน้อมนำหลักปรัชญาเศรษฐกิจพอเพียงมาปรับใช้ในการ

ดำเนินชีวิตประจำวัน

๔... ส่งเสริมการพัฒนาคุณภาพระบบสาธารณสุขปศุสัตว์ สาธารณูปการ และการให้บริการทางการศึกษา การ

สาธารณสุข การกีฬา ศาสนสถาน ศิลปะและวัฒนธรรม

หัวข้อ	รายละเอียด
๑. ชื่อโครงการ	พัฒนาหมู่บ้านเศรษฐกิจพอเพียงสู่ความยั่งยืน
๒. ความสำคัญของโครงการ หลักการและเหตุผล	ตามแนวพระราชดำริของพระบาทสมเด็จพระเจ้าอยู่หัว ในเรื่องของหลักปรัชญาของเศรษฐกิจพอเพียง ซึ่งทรงเน้นการความพอดี สอดคล้องกับฐานะ ความพอดีพอสมควรถือเป็น การมีภูมิคุ้มกัน ในขณะที่ปัจจุบันประเทศไทยประสบปัญหาภาวะเศรษฐกิจเกิดการชะลอตัว จังหวัดสมุทรปราการจึงจำเป็นต้องเร่งการสร้างรายได้ให้กับประชาชนตามแนวหลักปรัชญาของเศรษฐกิจพอเพียงโดยส่งเสริมให้ประชาชนนำหลักปรัชญาของเศรษฐกิจพอเพียงมาใช้ในการดำรงชีวิต และเป็นเป้าหมายของการพัฒนาหมู่บ้าน โดยจัดกระบวนการเพื่อให้ประชาชนในหมู่บ้าน ได้ใช้ความรู้ ความเข้าใจและประสบการณ์ ตลอดจนนำแนวทางการปฏิบัติตามหลักปรัชญาของเศรษฐกิจพอเพียง มาใช้ในการพัฒนาหมู่บ้าน เพื่อให้เป็นหมู่บ้านต้นแบบการพัฒนาตามแนวคิดเศรษฐกิจพอเพียงที่มีความพร้อมในการถ่ายทอดความรู้ ประสบการณ์ การดำเนินกิจกรรมต่าง ๆ แบ่งหมู่บ้านเป็น ๓ ลักษณะ คือ หมู่บ้าน ระดับ “พออยู่ พอกิน” “อยู่ดี กินดี” และ “มีงมี ศรีสุข” ซึ่งแต่ละระดับจะเป็นต้นแบบในการเรียนรู้ให้กับหมู่บ้านอื่นที่จะใช้เป็นแหล่งเรียนรู้ในการพัฒนาตนเองให้เข้มแข็งทัดเทียมกัน โดยได้ดำเนินการพัฒนาหมู่บ้านที่มีความพร้อม ให้เป็นหมู่บ้านเศรษฐกิจพอเพียงต้นแบบในทุกอำเภอ
๓. วัตถุประสงค์ของโครงการ	๑. เพื่อส่งเสริมการใช้หลักปรัชญาของเศรษฐกิจพอเพียงเป็นแนวทางในการพัฒนาหมู่บ้านให้มีระบบการบริหารจัดการชุมชนแบบบูรณาการที่เข้มแข็ง และพัฒนาเศรษฐกิจชุมชนให้มั่นคง ๒. เพื่อนำข้อมูลไปใช้ในการปรับปรุง/พัฒนา และใช้เป็นชุดความรู้ในการขยายผล และฝึกวิทยากรประจำจุดเรียนรู้ศูนย์เรียนรู้ พร้อมรับการศึกษาดูงานจากผู้สนใจ
๔. ตัวชี้วัดและค่าเป้าหมาย	๑. ร้อยละที่เพิ่มขึ้นของประชาชนที่มีการน้อมนำหลักปรัชญาของเศรษฐกิจพอเพียงมาใช้ในชีวิตประจำวัน (ร้อยละ ๒๐) ๒. จำนวนหมู่บ้าน/ชุมชนที่ได้รับการส่งเสริมพัฒนาเป็นหมู่บ้านเศรษฐกิจพอเพียงต้นแบบเกณฑ์วัดของกระทรวงมหาดไทย เพิ่มขึ้น (๖ หมู่บ้าน)
๕. ผลผลิต/ผลลัพธ์	ผลผลิต ๑. ประชาชนมีการน้อมนำหลักปรัชญาของเศรษฐกิจพอเพียงมาใช้ในชีวิตประจำวันเพิ่มขึ้น ร้อยละ ๒๐ ต่อปี ๒. หมู่บ้าน/ชุมชนได้รับการส่งเสริมพัฒนาเป็นหมู่บ้านเศรษฐกิจพอเพียงต้นแบบเกณฑ์วัดของกระทรวงมหาดไทย เพิ่มขึ้น ๖ หมู่บ้าน/ชุมชน ต่อปี ผลลัพธ์ ๑. ประชาชนมีอาชีพเสริมและรายได้เพิ่มขึ้น ๒. หมู่บ้านเศรษฐกิจพอเพียงต้นแบบสามารถดำเนินกิจกรรมการเรียนรู้และถ่ายทอดองค์

หัวข้อ	รายละเอียด												
	<p>ความรู้ให้แก่ผู้สนใจได้อย่างเป็นรูปธรรม</p> <p>๓. หมู่บ้านนำหลักปรัชญาของเศรษฐกิจพอเพียงมาปรับใช้ในกระบวนการพัฒนาหมู่บ้านเป็นหมู่บ้านเศรษฐกิจพอเพียงต้นแบบ</p>												
<p>๖. ความเชื่อมโยงกับยุทธศาสตร์</p>	<p>ความเชื่อมโยงกับยุทธศาสตร์</p> <p>๑) ยุทธศาสตร์ชาติ: ยุทธศาสตร์การสร้างความสามารถในการแข่งขัน</p> <p>๒) แผนพัฒนาเศรษฐกิจและสังคมแห่งชาติ ฉบับที่ ๑๓ (ยุทธศาสตร์การพัฒนาภาคเมืองฯ): ยุทธศาสตร์ที่ ๓ ด้านการสร้างความเข้มแข็งทางเศรษฐกิจและการแข่งขันได้อย่างยั่งยืน</p> <p>๓) ยุทธศาสตร์ภาคกลาง: ยุทธศาสตร์ที่ ๖ พัฒนาความเชื่อมโยงเศรษฐกิจและสังคมกับทุกภาคเพื่อเสริมสร้างเสถียรภาพและลดความเหลื่อมล้ำภายในประเทศ</p> <p>๔) ยุทธศาสตร์กลุ่มภาคกลางปริมณฑล: ประเด็นยุทธศาสตร์ที่ ๓ การพัฒนาเมืองและยกระดับคุณภาพชีวิตของประชาชน ส่งเสริมการบริการทางการแพทย์และศึกษา สู่อุตสาหกรรมเมืองน่าอยู่</p> <p>๕) ยุทธศาสตร์จังหวัด: ประเด็นยุทธศาสตร์ที่ ๒</p> <p>๖) นโยบายสำคัญ หรือ อื่นๆ ฯลฯ:</p> <p>ความพร้อมของโครงการ</p> <p>๑) พื้นที่ดำเนินการ</p> <p><input checked="" type="checkbox"/> ดำเนินการได้ทันที</p> <p>๒) แบบบูรณาการ/แผนการปฏิบัติงาน</p> <p><input checked="" type="checkbox"/> มีและสมบูรณ์</p> <p>๓) ความพร้อมของบุคลากร เครื่องมือ และเทคนิคการดำเนินการ</p> <p><input checked="" type="checkbox"/> มีพร้อมดำเนินการได้ทันที</p>												
<p>๗. ระยะเวลางบประมาณพื้นที่เป้าหมาย</p>	<p>ดำเนินการ ๕ ปี ตั้งแต่ปีงบประมาณ พ.ศ. ๒๕๖๖-๒๕๗๐</p> <p>๒๐,๒๑๕,๐๐๐ บาท</p> <p>จังหวัดสมุทรปราการ</p>												
<p>๘. กิจกรรมหลักของโครงการ พัฒนาหมู่บ้านเศรษฐกิจพอเพียงสู่ความยั่งยืน</p>													
<p>๘.๑ กิจกรรมหลักที่ ๑</p> <p>งบประมาณผู้รับผิดชอบหน่วยงานที่เกี่ยวข้อง</p>	<p>กิจกรรม: สมุทรปราการสร้างแบ่งปันน้อมนำเศรษฐกิจพอเพียง</p> <ul style="list-style-type: none"> - ประชุมเชิงปฏิบัติการคณะกรรมการบริหารหมู่บ้านตามปรัชญาของเศรษฐกิจพอเพียง - จัดเวทีสร้างการเรียนรู้ตามปรัชญาเศรษฐกิจพอเพียงและสร้างระบบการบริหารจัดการชุมชน - ปรับภูมิทัศน์ และฐานการเรียนรู้ - มหกรรมรวมพลังเครือข่ายชุมชนคนวิถีพอเพียง - ประชาสัมพันธ์หมู่บ้านเศรษฐกิจพอเพียงสู่ความยั่งยืน <p>งบประมาณรวม ๗,๕๐๐,๐๐๐ บาท</p> <table border="1" data-bbox="566 1825 1484 1915"> <thead> <tr> <th>ปี ๒๕๖๖</th> <th>ปี ๒๕๖๗</th> <th>ปี ๒๕๖๘</th> <th>ปี ๒๕๖๙</th> <th>ปี ๒๕๗๐</th> <th>ปี ๒๕๖๖-๒๕๗๐</th> </tr> </thead> <tbody> <tr> <td>๑,๕๐๐,๐๐๐</td> <td>๑,๕๐๐,๐๐๐</td> <td>๑,๕๐๐,๐๐๐</td> <td>๑,๕๐๐,๐๐๐</td> <td>๑,๕๐๐,๐๐๐</td> <td>๗,๕๐๐,๐๐๐</td> </tr> </tbody> </table> <p>ผู้รับผิดชอบ: สำนักงานพัฒนาชุมชนจังหวัดสมุทรปราการ</p> <p>หน่วยงานที่เกี่ยวข้อง: สำนักงานพัฒนาชุมชนจังหวัดสมุทรปราการ</p>	ปี ๒๕๖๖	ปี ๒๕๖๗	ปี ๒๕๖๘	ปี ๒๕๖๙	ปี ๒๕๗๐	ปี ๒๕๖๖-๒๕๗๐	๑,๕๐๐,๐๐๐	๑,๕๐๐,๐๐๐	๑,๕๐๐,๐๐๐	๑,๕๐๐,๐๐๐	๑,๕๐๐,๐๐๐	๗,๕๐๐,๐๐๐
ปี ๒๕๖๖	ปี ๒๕๖๗	ปี ๒๕๖๘	ปี ๒๕๖๙	ปี ๒๕๗๐	ปี ๒๕๖๖-๒๕๗๐								
๑,๕๐๐,๐๐๐	๑,๕๐๐,๐๐๐	๑,๕๐๐,๐๐๐	๑,๕๐๐,๐๐๐	๑,๕๐๐,๐๐๐	๗,๕๐๐,๐๐๐								
<p>๘.๒ กิจกรรมหลักที่ ๒</p> <p>งบประมาณผู้รับผิดชอบ</p>	<p>กิจกรรม: ส่งเสริมคุณภาพชีวิตของประชาชนที่ดีขึ้น โดยการลดรายจ่ายให้กับประชาชน</p> <ul style="list-style-type: none"> - รมรงค์ส่งเสริมการใช้พลังงานในบ้าน วัด โรงเรียน - สัมมนาให้ความรู้ด้านพลังงานสำหรับผู้นำชุมชน/พระภิกษุ/ครู นักเรียน 												

หัวข้อ	รายละเอียด												
<p>หน่วยงานที่เกี่ยวข้อง</p>	<p>-คัดเลือกหมู่บ้านต้นแบบประหยัดพลังงาน (ครัวเรือน สถานศึกษา และวัด) จำนวน ๖ หมู่บ้าน (๑ อำเภอ ๑ หมู่บ้าน)</p> <p>-สัมมนา ศึกษาดูงานศูนย์เรียนรู้ด้านพลังงาน และการประยุกต์ใช้เทคโนโลยีพลังงานในการดำเนินชีวิตประจำวันและการประกอบอาชีพ สำหรับผู้นำหมู่บ้านต้นแบบประหยัดพลังงาน</p> <p>-ฝึกอบรมเทคนิคการใช้พลังงานอย่างมีประสิทธิภาพ สำหรับหมู่บ้านต้นแบบประหยัดพลังงาน</p> <p>งบประมาณรวม ๖,๐๐๐,๐๐๐ บาท</p> <table border="1" data-bbox="566 560 1484 638"> <thead> <tr> <th>ปี ๒๕๖๖</th> <th>ปี๒๕๖๗</th> <th>ปี๒๕๖๘</th> <th>ปี๒๕๖๙</th> <th>ปี๒๕๗๐</th> <th>ปี๒๕๖๖-๒๕๗๐</th> </tr> </thead> <tbody> <tr> <td>๑,๒๐๐,๐๐๐</td> <td>๑,๒๐๐,๐๐๐</td> <td>๑,๒๐๐,๐๐๐</td> <td>๑,๒๐๐,๐๐๐</td> <td>๑,๒๐๐,๐๐๐</td> <td>๖,๐๐๐,๐๐๐</td> </tr> </tbody> </table> <p>ผู้รับผิดชอบ: สำนักงานพลังงานจังหวัดสมุทรปราการ หน่วยงานที่เกี่ยวข้อง: สำนักงานพลังงานจังหวัดสมุทรปราการ</p>	ปี ๒๕๖๖	ปี๒๕๖๗	ปี๒๕๖๘	ปี๒๕๖๙	ปี๒๕๗๐	ปี๒๕๖๖-๒๕๗๐	๑,๒๐๐,๐๐๐	๑,๒๐๐,๐๐๐	๑,๒๐๐,๐๐๐	๑,๒๐๐,๐๐๐	๑,๒๐๐,๐๐๐	๖,๐๐๐,๐๐๐
ปี ๒๕๖๖	ปี๒๕๖๗	ปี๒๕๖๘	ปี๒๕๖๙	ปี๒๕๗๐	ปี๒๕๖๖-๒๕๗๐								
๑,๒๐๐,๐๐๐	๑,๒๐๐,๐๐๐	๑,๒๐๐,๐๐๐	๑,๒๐๐,๐๐๐	๑,๒๐๐,๐๐๐	๖,๐๐๐,๐๐๐								
<p>๘.๓ กิจกรรมหลักที่ ๓ งบประมาณ ผู้รับผิดชอบ หน่วยงานที่เกี่ยวข้อง</p>	<p>กิจกรรม: พัฒนาการเกษตรตามแนวทฤษฎีใหม่ -ถ่ายทอดองค์ความรู้แนวเกษตรทฤษฎีใหม่</p> <p>งบประมาณรวม ๓๑๕,๐๐๐ บาท</p> <table border="1" data-bbox="566 862 1484 940"> <thead> <tr> <th>ปี ๒๕๖๖</th> <th>ปี๒๕๖๗</th> <th>ปี๒๕๖๘</th> <th>ปี๒๕๖๙</th> <th>ปี๒๕๗๐</th> <th>ปี๒๕๖๖-๒๕๗๐</th> </tr> </thead> <tbody> <tr> <td>๖๓,๐๐๐</td> <td>๖๓,๐๐๐</td> <td>๖๓,๐๐๐</td> <td>๖๓,๐๐๐</td> <td>๖๓,๐๐๐</td> <td>๓๑๕,๐๐๐</td> </tr> </tbody> </table> <p>ผู้รับผิดชอบ: สำนักงานเกษตรและสหกรณ์จังหวัดสมุทรปราการ หน่วยงานที่เกี่ยวข้อง: สำนักงานเกษตรและสหกรณ์จังหวัดสมุทรปราการ</p>	ปี ๒๕๖๖	ปี๒๕๖๗	ปี๒๕๖๘	ปี๒๕๖๙	ปี๒๕๗๐	ปี๒๕๖๖-๒๕๗๐	๖๓,๐๐๐	๖๓,๐๐๐	๖๓,๐๐๐	๖๓,๐๐๐	๖๓,๐๐๐	๓๑๕,๐๐๐
ปี ๒๕๖๖	ปี๒๕๖๗	ปี๒๕๖๘	ปี๒๕๖๙	ปี๒๕๗๐	ปี๒๕๖๖-๒๕๗๐								
๖๓,๐๐๐	๖๓,๐๐๐	๖๓,๐๐๐	๖๓,๐๐๐	๖๓,๐๐๐	๓๑๕,๐๐๐								
<p>๘.๔ กิจกรรมหลักที่ ๔ งบประมาณ ผู้รับผิดชอบ หน่วยงานที่เกี่ยวข้อง</p>	<p>กิจกรรม: ศูนย์เรียนรู้เศรษฐกิจพอเพียงด้านการเลี้ยงสัตว์ -จัดตั้งศูนย์เรียนรู้เศรษฐกิจพอเพียงด้านการเลี้ยงสัตว์</p> <p>งบประมาณรวม ๑๐๐,๐๐๐ บาท</p> <table border="1" data-bbox="566 1164 1484 1243"> <thead> <tr> <th>ปี ๒๕๖๖</th> <th>ปี๒๕๖๗</th> <th>ปี๒๕๖๘</th> <th>ปี๒๕๖๙</th> <th>ปี๒๕๗๐</th> <th>ปี๒๕๖๖-๒๕๗๐</th> </tr> </thead> <tbody> <tr> <td>๒๐,๐๐๐</td> <td>๒๐,๐๐๐</td> <td>๒๐,๐๐๐</td> <td>๒๐,๐๐๐</td> <td>๒๐,๐๐๐</td> <td>๑๐๐,๐๐๐</td> </tr> </tbody> </table> <p>ผู้รับผิดชอบ: สำนักงานปศุสัตว์จังหวัดสมุทรปราการ หน่วยงานที่เกี่ยวข้อง: สำนักงานปศุสัตว์จังหวัดสมุทรปราการ</p>	ปี ๒๕๖๖	ปี๒๕๖๗	ปี๒๕๖๘	ปี๒๕๖๙	ปี๒๕๗๐	ปี๒๕๖๖-๒๕๗๐	๒๐,๐๐๐	๒๐,๐๐๐	๒๐,๐๐๐	๒๐,๐๐๐	๒๐,๐๐๐	๑๐๐,๐๐๐
ปี ๒๕๖๖	ปี๒๕๖๗	ปี๒๕๖๘	ปี๒๕๖๙	ปี๒๕๗๐	ปี๒๕๖๖-๒๕๗๐								
๒๐,๐๐๐	๒๐,๐๐๐	๒๐,๐๐๐	๒๐,๐๐๐	๒๐,๐๐๐	๑๐๐,๐๐๐								
<p>๘.๕ กิจกรรมหลักที่ ๕ งบประมาณ ผู้รับผิดชอบ หน่วยงานที่เกี่ยวข้อง</p>	<p>กิจกรรม: เพิ่มศักยภาพศูนย์เรียนรู้การเพิ่มประสิทธิภาพการผลิตสินค้าเกษตร -ปรับปรุงข้อมูลพื้นฐานประจำศูนย์เรียนรู้การเพิ่มประสิทธิภาพการผลิตสินค้าเกษตร (ศพก.) และศูนย์เครือข่าย</p> <p>-ปรับปรุงจัดทำฐานเรียนรู้ ศพก. และศูนย์เครือข่าย</p> <p>-ปรับปรุงและพัฒนาแปลงเรียนรู้ ศพก. และศูนย์เครือข่าย</p> <p>-พัฒนาศักยภาพเกษตรกรกรต้นแบบ ศพก. และศูนย์เครือข่าย</p> <p>งบประมาณรวม ๖,๓๐๐,๐๐๐ บาท</p> <table border="1" data-bbox="566 1657 1484 1736"> <thead> <tr> <th>ปี ๒๕๖๖</th> <th>ปี๒๕๖๗</th> <th>ปี๒๕๖๘</th> <th>ปี๒๕๖๙</th> <th>ปี๒๕๗๐</th> <th>ปี๒๕๖๖-๒๕๗๐</th> </tr> </thead> <tbody> <tr> <td>๑,๒๐๐,๐๐๐</td> <td>๑,๒๐๐,๐๐๐</td> <td>๑,๒๐๐,๐๐๐</td> <td>๑,๒๐๐,๐๐๐</td> <td>๑,๕๐๐,๐๐๐</td> <td>๖,๓๐๐,๐๐๐</td> </tr> </tbody> </table> <p>ผู้รับผิดชอบ: สำนักงานเกษตรจังหวัดสมุทรปราการ หน่วยงานที่เกี่ยวข้อง: สำนักงานเกษตรจังหวัดสมุทรปราการ</p>	ปี ๒๕๖๖	ปี๒๕๖๗	ปี๒๕๖๘	ปี๒๕๖๙	ปี๒๕๗๐	ปี๒๕๖๖-๒๕๗๐	๑,๒๐๐,๐๐๐	๑,๒๐๐,๐๐๐	๑,๒๐๐,๐๐๐	๑,๒๐๐,๐๐๐	๑,๕๐๐,๐๐๐	๖,๓๐๐,๐๐๐
ปี ๒๕๖๖	ปี๒๕๖๗	ปี๒๕๖๘	ปี๒๕๖๙	ปี๒๕๗๐	ปี๒๕๖๖-๒๕๗๐								
๑,๒๐๐,๐๐๐	๑,๒๐๐,๐๐๐	๑,๒๐๐,๐๐๐	๑,๒๐๐,๐๐๐	๑,๕๐๐,๐๐๐	๖,๓๐๐,๐๐๐								

แบบสรุปโครงการแบบย่อ (Project Brief)

ประเด็นการพัฒนาจังหวัด ยุทธศาสตร์ที่ ๒

กลยุทธ์ที่ ๔...ส่งเสริมการพัฒนาคุณภาพระบบสาธารณสุขปึกะ สาธารณูปการ และการให้บริการทางการศึกษา การสาธารณสุข การกีฬา ศาสนสถาน ศิลปะและวัฒนธรรม

หัวข้อ	รายละเอียด
๑. ชื่อโครงการ	พัฒนาระบบสาธารณสุขปึกะ สาธารณูปการให้ครอบคลุม และเพียงพอกับการใช้บริการของประชาชนในพื้นที่
๒. ความสำคัญของโครงการ หลักการและเหตุผล	การเปลี่ยนแปลงประชากรไม่ว่าจะเป็น การเปลี่ยนแปลงในขนาดโครงสร้างหรือการกระจายตัว เช่นการมีคนเพิ่มมากขึ้น ไม่ว่าจะโดยการเกิดหรือการย้ายถิ่นเข้ามา ก็ย่อมมีผลเพียงให้เกิดการเปลี่ยนแปลง โดยส่วนใหญ่จะกระทบกับสภาพทางเศรษฐกิจสังคม หรือนำไปพิจารณาร่วมกับปัจจัยอื่น ๆ การนำเอาภาวะประชากรที่เปลี่ยนแปลงไปสัมพันธ์กับตัวแปรอื่น ๆ นี้ หากพบว่าเกิดความไม่สมดุลหรือก่อให้เกิดผลเสียต่อภาวะเศรษฐกิจสังคม ซึ่งการขยายตัวของเมือง การพัฒนาทางการแพทย์และสาธารณสุข การพัฒนาทางการศึกษาและกำลังคน การมีงานทำ การจัดบริการสาธารณสุขปึกะของรัฐ การจัดสวัสดิการทางสังคมอาจไม่เพียงพอกับความต้องการของประชาชน จังหวัดสมุทรปราการเป็นจังหวัดฯ หนึ่งที่มีประชากรหนาแน่น อีกทั้งยังมีประชากรแฝงประมาณ ๑.๒ ล้านคน จึงส่งผลให้การบริการสาธารณสุขปึกะ สาธารณูปการไม่เพียงพอต่อการให้บริการประชาชน อาทิ การบริการด้านสาธารณสุขปึกะ (ประปา ไฟฟ้า อินเทอร์เน็ต) การบริการด้านสาธารณสุข การบริการของหน่วยงานรัฐ การบริการด้านการศึกษา เป็นต้น ซึ่งปัจจุบันส่งผลต่อการดำเนินชีวิตประจำวันของประชาชนผู้มีรายได้น้อย ที่ต้องพึ่งพาการบริการจากภาครัฐ
๓. วัตถุประสงค์ของโครงการ	๑.เพื่อให้ประชาชนมีระบบสาธารณสุขปึกะ สาธารณูปการเพียงพอต่อการใช้บริการ ๒.เพื่อพัฒนาระบบบริการประชาชน ในการอำนวยความสะดวก ปลอดภัยในชีวิตและทรัพย์สิน ๓.เพื่อให้ประชาชนมีสถานพยาบาล สถานศึกษาที่มีคุณภาพ ได้มาตรฐานและเพียงพอต่อการใช้บริการ
๔. ตัวชี้วัดและค่าเป้าหมาย	๑.ร้อยละที่เพิ่มขึ้นของโครงสร้างพื้นฐานและสาธารณสุขปึกะขั้นพื้นฐาน ได้รับการพัฒนา (ร้อยละ ๕) ๒.ร้อยละที่ลดลงของประชาชนที่เสียชีวิตจากโรคติดต่อ (ร้อยละ ๕)
๕. ผลผลิต/ผลลัพธ์	ผลผลิต ๑.โครงสร้างพื้นฐานและสาธารณสุขปึกะขั้นพื้นฐานร้อยละ ๕ ได้รับการพัฒนา ๒.ประชาชนร้อยละ ๕ เสียชีวิตจากโรคติดต่อลดลง ผลลัพธ์ ประชาชนได้รับการแก้ไขปัญหาความเดือดร้อนด้านสาธารณสุขปึกะ สาธารณูปการ
๖. ความเชื่อมโยงกับยุทธศาสตร์	ความเชื่อมโยงกับยุทธศาสตร์ ๑) ยุทธศาสตร์ชาติ:ยุทธศาสตร์ด้านการสร้างโอกาสความเสมอภาคและความเท่าเทียมกันทางสังคม ๒) แผนพัฒนาเศรษฐกิจและสังคมแห่งชาติ ฉบับที่ ๑๓ (ยุทธศาสตร์การพัฒนาภาคเมืองฯ): ยุทธศาสตร์ที่ ๒ การเสริมสร้างความเป็นธรรมลดความเหลื่อมล้ำในสังคม ๓) ยุทธศาสตร์ภาคกลาง: ยุทธศาสตร์ที่ ๑ พัฒนารุงเทพฯ เป็นมหานครทันสมัยระดับ

หัวข้อ	รายละเอียด												
	<p>โลกควบคู่กับการพัฒนาคุณภาพชีวิตและแก้ไขปัญหาสิ่งแวดล้อมเมือง</p> <p>๔) ยุทธศาสตร์กลุ่มภาคกลางปริมณฑล: ประเด็นยุทธศาสตร์ที่ ๓ การพัฒนาเมืองและยกระดับคุณภาพชีวิตของประชาชน ส่งเสริมการบริการทางการแพทย์และศึกษา สู่การเป็นสังคมเมืองน่าอยู่</p> <p>๕) ยุทธศาสตร์จังหวัด: ประเด็นยุทธศาสตร์ที่ ๒</p> <p>๖) นโยบายสำคัญ หรือ อื่นๆ ฯลฯ:</p> <p>ความพร้อมของโครงการ</p> <p>๑) พื้นที่ดำเนินการ</p> <p><input checked="" type="checkbox"/> ดำเนินการได้ทันที</p> <p>๒) แบบรูปรายการ/แผนการปฏิบัติงาน</p> <p><input checked="" type="checkbox"/> มีและสมบูรณ์</p> <p>๓) ความพร้อมของบุคลากร เครื่องมือ และเทคนิคการดำเนินการ</p> <p><input checked="" type="checkbox"/> มีพร้อมดำเนินการได้ทันที</p>												
๗. ระยะเวลา งบประมาณ พื้นที่เป้าหมาย	<p>ดำเนินการ ๕ ปี ตั้งแต่ปีงบประมาณ พ.ศ. ๒๕๖๖-๒๕๗๐</p> <p>๕๕๙,๐๐๐,๐๐๐ บาท</p> <p>จังหวัดสมุทรปราการ</p>												
๘. กิจกรรมหลักของโครงการ พัฒนาระบบสาธารณสุขปโภค สาธารณูปการให้ครอบคลุม และเพียงพอกับการใช้บริการของประชาชนในพื้นที่													
๘.๑ กิจกรรมหลักที่ ๑ งบประมาณ ผู้รับผิดชอบ หน่วยงานที่เกี่ยวข้อง	<p>กิจกรรม: แก้ไขปัญหาความเดือดร้อนของประชาชนด้านสาธารณสุขปโภค สาธารณูปการให้ครอบคลุมและเพียงพอ</p> <ul style="list-style-type: none"> -การบริการระบบประปา -การบริการระบบไฟฟ้า -การบริการระบบอินเทอร์เน็ต <p>งบประมาณรวม ๔๔,๐๐๐,๐๐๐ บาท</p> <table border="1"> <thead> <tr> <th>ปี ๒๕๖๖</th> <th>ปี ๒๕๖๗</th> <th>ปี ๒๕๖๘</th> <th>ปี ๒๕๖๙</th> <th>ปี ๒๕๗๐</th> <th>ปี ๒๕๖๖-๒๕๗๐</th> </tr> </thead> <tbody> <tr> <td>๑๐,๐๐๐,๐๐๐</td> <td>๔,๐๐๐,๐๐๐</td> <td>๑๐,๐๐๐,๐๐๐</td> <td>๑๐,๐๐๐,๐๐๐</td> <td>๑๐,๐๐๐,๐๐๐</td> <td>๔๔,๐๐๐,๐๐๐</td> </tr> </tbody> </table> <p>ผู้รับผิดชอบ: ที่ทำการปกครองจังหวัดสมุทรปราการ</p> <p>หน่วยงานที่เกี่ยวข้อง: ๑. ที่ทำการปกครองอำเภอทุกอำเภอ</p> <p>๒. อปท. ที่เกี่ยวข้อง</p>	ปี ๒๕๖๖	ปี ๒๕๖๗	ปี ๒๕๖๘	ปี ๒๕๖๙	ปี ๒๕๗๐	ปี ๒๕๖๖-๒๕๗๐	๑๐,๐๐๐,๐๐๐	๔,๐๐๐,๐๐๐	๑๐,๐๐๐,๐๐๐	๑๐,๐๐๐,๐๐๐	๑๐,๐๐๐,๐๐๐	๔๔,๐๐๐,๐๐๐
ปี ๒๕๖๖	ปี ๒๕๖๗	ปี ๒๕๖๘	ปี ๒๕๖๙	ปี ๒๕๗๐	ปี ๒๕๖๖-๒๕๗๐								
๑๐,๐๐๐,๐๐๐	๔,๐๐๐,๐๐๐	๑๐,๐๐๐,๐๐๐	๑๐,๐๐๐,๐๐๐	๑๐,๐๐๐,๐๐๐	๔๔,๐๐๐,๐๐๐								
๘.๒ กิจกรรมหลักที่ ๒ งบประมาณ ผู้รับผิดชอบ หน่วยงานที่เกี่ยวข้อง	<p>กิจกรรม: พัฒนาสถานศึกษาเพื่อให้เพียงพอต่อการให้บริการการศึกษาขั้นพื้นฐาน</p> <ul style="list-style-type: none"> -ก่อสร้าง/ปรับปรุงสิ่งอำนวยความสะดวกภายในสถานศึกษา -ก่อสร้าง/ปรับปรุงอาคารและสิ่งประกอบ -ก่อสร้าง/ปรับปรุงลานอเนกประสงค์และสิ่งประกอบ <p>งบประมาณรวม ๑๐๐,๐๐๐,๐๐๐ บาท</p> <table border="1"> <thead> <tr> <th>ปี ๒๕๖๖</th> <th>ปี ๒๕๖๗</th> <th>ปี ๒๕๖๘</th> <th>ปี ๒๕๖๙</th> <th>ปี ๒๕๗๐</th> <th>ปี ๒๕๖๖-๒๕๗๐</th> </tr> </thead> <tbody> <tr> <td>๒๐,๐๐๐,๐๐๐</td> <td>๒๐,๐๐๐,๐๐๐</td> <td>๒๐,๐๐๐,๐๐๐</td> <td>๒๐,๐๐๐,๐๐๐</td> <td>๒๐,๐๐๐,๐๐๐</td> <td>๑๐๐,๐๐๐,๐๐๐</td> </tr> </tbody> </table> <p>ผู้รับผิดชอบ: สำนักงานศึกษาธิการจังหวัดสมุทรปราการ</p> <p>หน่วยงานที่เกี่ยวข้อง: ๑. กระทรวงศึกษาธิการ</p> <p>๒. อปท. ที่เกี่ยวข้อง</p>	ปี ๒๕๖๖	ปี ๒๕๖๗	ปี ๒๕๖๘	ปี ๒๕๖๙	ปี ๒๕๗๐	ปี ๒๕๖๖-๒๕๗๐	๒๐,๐๐๐,๐๐๐	๒๐,๐๐๐,๐๐๐	๒๐,๐๐๐,๐๐๐	๒๐,๐๐๐,๐๐๐	๒๐,๐๐๐,๐๐๐	๑๐๐,๐๐๐,๐๐๐
ปี ๒๕๖๖	ปี ๒๕๖๗	ปี ๒๕๖๘	ปี ๒๕๖๙	ปี ๒๕๗๐	ปี ๒๕๖๖-๒๕๗๐								
๒๐,๐๐๐,๐๐๐	๒๐,๐๐๐,๐๐๐	๒๐,๐๐๐,๐๐๐	๒๐,๐๐๐,๐๐๐	๒๐,๐๐๐,๐๐๐	๑๐๐,๐๐๐,๐๐๐								
๘.๓ กิจกรรมหลักที่ ๓ งบประมาณ ผู้รับผิดชอบ หน่วยงานที่เกี่ยวข้อง	<p>กิจกรรม: พัฒนาศาสนสถานและส่งเสริมการปฏิบัติตามหลักธรรมของศาสนา</p> <ul style="list-style-type: none"> -พัฒนาศาสนสถานและส่งเสริมการปฏิบัติตามหลักธรรมของศาสนา <p>งบประมาณรวม ๑๐,๐๐๐,๐๐๐ บาท</p> <table border="1"> <thead> <tr> <th>ปี ๒๕๖๖</th> <th>ปี ๒๕๖๗</th> <th>ปี ๒๕๖๘</th> <th>ปี ๒๕๖๙</th> <th>ปี ๒๕๗๐</th> <th>ปี ๒๕๖๖-๒๕๗๐</th> </tr> </thead> <tbody> <tr> <td>๒,๐๐๐,๐๐๐</td> <td>๒,๐๐๐,๐๐๐</td> <td>๒,๐๐๐,๐๐๐</td> <td>๒,๐๐๐,๐๐๐</td> <td>๒,๐๐๐,๐๐๐</td> <td>๑๐,๐๐๐,๐๐๐</td> </tr> </tbody> </table>	ปี ๒๕๖๖	ปี ๒๕๖๗	ปี ๒๕๖๘	ปี ๒๕๖๙	ปี ๒๕๗๐	ปี ๒๕๖๖-๒๕๗๐	๒,๐๐๐,๐๐๐	๒,๐๐๐,๐๐๐	๒,๐๐๐,๐๐๐	๒,๐๐๐,๐๐๐	๒,๐๐๐,๐๐๐	๑๐,๐๐๐,๐๐๐
ปี ๒๕๖๖	ปี ๒๕๖๗	ปี ๒๕๖๘	ปี ๒๕๖๙	ปี ๒๕๗๐	ปี ๒๕๖๖-๒๕๗๐								
๒,๐๐๐,๐๐๐	๒,๐๐๐,๐๐๐	๒,๐๐๐,๐๐๐	๒,๐๐๐,๐๐๐	๒,๐๐๐,๐๐๐	๑๐,๐๐๐,๐๐๐								

หัวข้อ	รายละเอียด												
	<p>ผู้รับผิดชอบ: สำนักงานพระพุทธศาสนาจังหวัดสมุทรปราการ หน่วยงานที่เกี่ยวข้อง: อปท.ที่เกี่ยวข้อง</p>												
<p>๘.๔ กิจกรรมหลักที่ ๔ งบประมาณ ผู้รับผิดชอบ หน่วยงานที่เกี่ยวข้อง</p>	<p>กิจกรรม: พัฒนาและสร้างเสริมการปฏิบัติตามหลักศีล ๕ หลักธรรมของศาสนาเพื่อสร้างความภูมิคุ้มกันให้กับนักเรียน นักศึกษา และประชาชน</p> <ul style="list-style-type: none"> -อบรมหลักธรรมของศาสนา และศีล ๕ -ส่งเสริมกิจกรรมทางศาสนาในวันสำคัญ <p>งบประมาณรวม ๑๕,๐๐๐,๐๐๐ บาท</p> <table border="1"> <thead> <tr> <th>ปี ๒๕๖๖</th> <th>ปี ๒๕๖๗</th> <th>ปี ๒๕๖๘</th> <th>ปี ๒๕๖๙</th> <th>ปี ๒๕๗๐</th> <th>ปี ๒๕๖๖-๒๕๗๐</th> </tr> </thead> <tbody> <tr> <td>๓,๐๐๐,๐๐๐</td> <td>๓,๐๐๐,๐๐๐</td> <td>๓,๐๐๐,๐๐๐</td> <td>๓,๐๐๐,๐๐๐</td> <td>๓,๐๐๐,๐๐๐</td> <td>๑๕,๐๐๐,๐๐๐</td> </tr> </tbody> </table> <p>ผู้รับผิดชอบ: สำนักงานพระพุทธศาสนาจังหวัดสมุทรปราการ หน่วยงานที่เกี่ยวข้อง: อปท.ที่เกี่ยวข้อง</p>	ปี ๒๕๖๖	ปี ๒๕๖๗	ปี ๒๕๖๘	ปี ๒๕๖๙	ปี ๒๕๗๐	ปี ๒๕๖๖-๒๕๗๐	๓,๐๐๐,๐๐๐	๓,๐๐๐,๐๐๐	๓,๐๐๐,๐๐๐	๓,๐๐๐,๐๐๐	๓,๐๐๐,๐๐๐	๑๕,๐๐๐,๐๐๐
ปี ๒๕๖๖	ปี ๒๕๖๗	ปี ๒๕๖๘	ปี ๒๕๖๙	ปี ๒๕๗๐	ปี ๒๕๖๖-๒๕๗๐								
๓,๐๐๐,๐๐๐	๓,๐๐๐,๐๐๐	๓,๐๐๐,๐๐๐	๓,๐๐๐,๐๐๐	๓,๐๐๐,๐๐๐	๑๕,๐๐๐,๐๐๐								
<p>๘.๕ กิจกรรมหลักที่ ๕ งบประมาณ ผู้รับผิดชอบ หน่วยงานที่เกี่ยวข้อง</p>	<p>กิจกรรม: ส่งเสริมกิจกรรมกีฬาเพื่อเสริมสร้างสุขภาพที่ดีให้กับประชาชนทุกกลุ่มวัย</p> <ul style="list-style-type: none"> -ก่อสร้าง/ปรับปรุงลานอเนกประสงค์และสิ่งประกอบ -ส่งเสริมกิจกรรมนันทนาการเชิงสุขภาพ -ประชาสัมพันธ์ และรณรงค์การออกกำลังกาย <p>งบประมาณรวม ๘๐,๐๐๐,๐๐๐ บาท</p> <table border="1"> <thead> <tr> <th>ปี ๒๕๖๖</th> <th>ปี ๒๕๖๗</th> <th>ปี ๒๕๖๘</th> <th>ปี ๒๕๖๙</th> <th>ปี ๒๕๗๐</th> <th>ปี ๒๕๖๖-๒๕๗๐</th> </tr> </thead> <tbody> <tr> <td>๑๐,๐๐๐,๐๐๐</td> <td>๔๐,๐๐๐,๐๐๐</td> <td>๑๐,๐๐๐,๐๐๐</td> <td>๑๐,๐๐๐,๐๐๐</td> <td>๑๐,๐๐๐,๐๐๐</td> <td>๘๐,๐๐๐,๐๐๐</td> </tr> </tbody> </table> <p>ผู้รับผิดชอบ: สำนักงานการกีฬาแห่งประเทศไทยจังหวัดสมุทรปราการ หน่วยงานที่เกี่ยวข้อง: ๑. ที่ทำการปกครองอำเภอทุกอำเภอ ๒. อปท.ที่เกี่ยวข้อง</p>	ปี ๒๕๖๖	ปี ๒๕๖๗	ปี ๒๕๖๘	ปี ๒๕๖๙	ปี ๒๕๗๐	ปี ๒๕๖๖-๒๕๗๐	๑๐,๐๐๐,๐๐๐	๔๐,๐๐๐,๐๐๐	๑๐,๐๐๐,๐๐๐	๑๐,๐๐๐,๐๐๐	๑๐,๐๐๐,๐๐๐	๘๐,๐๐๐,๐๐๐
ปี ๒๕๖๖	ปี ๒๕๖๗	ปี ๒๕๖๘	ปี ๒๕๖๙	ปี ๒๕๗๐	ปี ๒๕๖๖-๒๕๗๐								
๑๐,๐๐๐,๐๐๐	๔๐,๐๐๐,๐๐๐	๑๐,๐๐๐,๐๐๐	๑๐,๐๐๐,๐๐๐	๑๐,๐๐๐,๐๐๐	๘๐,๐๐๐,๐๐๐								
<p>๘.๖ กิจกรรมหลักที่ ๖ งบประมาณ ผู้รับผิดชอบ หน่วยงานที่เกี่ยวข้อง</p>	<p>กิจกรรม: พัฒนา รพ. จตุรทิศและยกระดับสถานบริการสาธารณสุขรองรับการเข้าถึงบริการประชาชนในจังหวัดสมุทรปราการและเขตปริมณฑล ส่งเสริมมาตรฐานมุ่งสู่ระดับสากล</p> <ul style="list-style-type: none"> -ก่อสร้าง/ปรับปรุงลานอเนกประสงค์และสิ่งประกอบ -ก่อสร้าง/ปรับปรุงสิ่งอำนวยความสะดวก -จัดหาเครื่องมือ/อุปกรณ์การแพทย์ที่ทันสมัย -พัฒนาบุคลากรด้านสาธารณสุขในการให้บริการประชาชน -ประชาสัมพันธ์ และรณรงค์การให้บริการด้านสาธารณสุข <p>งบประมาณรวม ๗๗,๐๐๐,๐๐๐ บาท</p> <table border="1"> <thead> <tr> <th>ปี ๒๕๖๖</th> <th>ปี ๒๕๖๗</th> <th>ปี ๒๕๖๘</th> <th>ปี ๒๕๖๙</th> <th>ปี ๒๕๗๐</th> <th>ปี ๒๕๖๖-๒๕๗๐</th> </tr> </thead> <tbody> <tr> <td>๑๐,๐๐๐,๐๐๐</td> <td>๓๗,๐๐๐,๐๐๐</td> <td>๑๐,๐๐๐,๐๐๐</td> <td>๑๐,๐๐๐,๐๐๐</td> <td>๑๐,๐๐๐,๐๐๐</td> <td>๗๗,๐๐๐,๐๐๐</td> </tr> </tbody> </table> <p>ผู้รับผิดชอบ: สำนักงานสาธารณสุขจังหวัดสมุทรปราการ หน่วยงานที่เกี่ยวข้อง: ๑. กระทรวงสาธารณสุข ๒. ที่ทำการปกครองอำเภอทุกอำเภอ</p>	ปี ๒๕๖๖	ปี ๒๕๖๗	ปี ๒๕๖๘	ปี ๒๕๖๙	ปี ๒๕๗๐	ปี ๒๕๖๖-๒๕๗๐	๑๐,๐๐๐,๐๐๐	๓๗,๐๐๐,๐๐๐	๑๐,๐๐๐,๐๐๐	๑๐,๐๐๐,๐๐๐	๑๐,๐๐๐,๐๐๐	๗๗,๐๐๐,๐๐๐
ปี ๒๕๖๖	ปี ๒๕๖๗	ปี ๒๕๖๘	ปี ๒๕๖๙	ปี ๒๕๗๐	ปี ๒๕๖๖-๒๕๗๐								
๑๐,๐๐๐,๐๐๐	๓๗,๐๐๐,๐๐๐	๑๐,๐๐๐,๐๐๐	๑๐,๐๐๐,๐๐๐	๑๐,๐๐๐,๐๐๐	๗๗,๐๐๐,๐๐๐								
<p>๘.๗ กิจกรรมหลักที่ ๗ งบประมาณ ผู้รับผิดชอบ หน่วยงานที่เกี่ยวข้อง</p>	<p>กิจกรรม: แก้ไขปัญหาความเดือดร้อนของประชาชน เพื่ออำนวยความสะดวกและเพิ่มประสิทธิภาพในการให้บริการประชาชน</p> <ul style="list-style-type: none"> -ก่อสร้าง/ปรับปรุงสิ่งอำนวยความสะดวก -พัฒนาบุคลากรในการให้บริการประชาชน <p>งบประมาณ ๑๗๓,๐๐๐,๐๐๐ บาท</p> <table border="1"> <thead> <tr> <th>ปี ๒๕๖๖</th> <th>ปี ๒๕๖๗</th> <th>ปี ๒๕๖๘</th> <th>ปี ๒๕๖๙</th> <th>ปี ๒๕๗๐</th> <th>ปี ๒๕๖๖-๒๕๗๐</th> </tr> </thead> <tbody> <tr> <td>๑๗,๐๐๐,๐๐๐</td> <td>๙๖,๐๐๐,๐๐๐</td> <td>๒๐,๐๐๐,๐๐๐</td> <td>๒๐,๐๐๐,๐๐๐</td> <td>๒๐,๐๐๐,๐๐๐</td> <td>๑๗๓,๐๐๐,๐๐๐</td> </tr> </tbody> </table> <p>ผู้รับผิดชอบ: ที่ทำการปกครองจังหวัดสมุทรปราการ หน่วยงานที่เกี่ยวข้อง: ที่ทำการปกครองอำเภอทุกอำเภอ</p>	ปี ๒๕๖๖	ปี ๒๕๖๗	ปี ๒๕๖๘	ปี ๒๕๖๙	ปี ๒๕๗๐	ปี ๒๕๖๖-๒๕๗๐	๑๗,๐๐๐,๐๐๐	๙๖,๐๐๐,๐๐๐	๒๐,๐๐๐,๐๐๐	๒๐,๐๐๐,๐๐๐	๒๐,๐๐๐,๐๐๐	๑๗๓,๐๐๐,๐๐๐
ปี ๒๕๖๖	ปี ๒๕๖๗	ปี ๒๕๖๘	ปี ๒๕๖๙	ปี ๒๕๗๐	ปี ๒๕๖๖-๒๕๗๐								
๑๗,๐๐๐,๐๐๐	๙๖,๐๐๐,๐๐๐	๒๐,๐๐๐,๐๐๐	๒๐,๐๐๐,๐๐๐	๒๐,๐๐๐,๐๐๐	๑๗๓,๐๐๐,๐๐๐								

หัวข้อ	รายละเอียด												
๘.๘ กิจกรรมหลักที่ ๘ งบประมาณ ผู้รับผิดชอบ หน่วยงานที่เกี่ยวข้อง	<p>กิจกรรม: ส่งเสริมกิจกรรมกีฬาเพื่อเสริมสร้างสุขภาพที่ดีให้กับประชาชนทุกกลุ่มวัย</p> <p>-ก่อสร้างหลังคาเหล็กเมทัลชีทพร้อมปรับปรุงสนามฟุตบอลลานกีฬา ตำบลบางกะเจ้า อำเภอพระประแดง จังหวัดสมุทรปราการ</p> <p>งบประมาณ ๖๐,๐๐๐,๐๐๐ บาท</p> <table border="1" data-bbox="533 383 1469 461"> <thead> <tr> <th>ปี ๒๕๖๖</th> <th>ปี๒๕๖๗</th> <th>ปี๒๕๖๘</th> <th>ปี๒๕๖๙</th> <th>ปี๒๕๗๐</th> <th>ปี๒๕๖๖-๒๕๗๐</th> </tr> </thead> <tbody> <tr> <td>๑๒,๐๐๐,๐๐๐</td> <td>๑๒,๐๐๐,๐๐๐</td> <td>๑๒,๐๐๐,๐๐๐</td> <td>๑๒,๐๐๐,๐๐๐</td> <td>๑๒,๐๐๐,๐๐๐</td> <td>๖๐,๐๐๐,๐๐๐</td> </tr> </tbody> </table> <p>ผู้รับผิดชอบ: ที่ทำการปกครองอำเภอพระประแดง</p> <p>หน่วยงานที่เกี่ยวข้อง: ที่ทำการปกครองอำเภอพระประแดง</p>	ปี ๒๕๖๖	ปี๒๕๖๗	ปี๒๕๖๘	ปี๒๕๖๙	ปี๒๕๗๐	ปี๒๕๖๖-๒๕๗๐	๑๒,๐๐๐,๐๐๐	๑๒,๐๐๐,๐๐๐	๑๒,๐๐๐,๐๐๐	๑๒,๐๐๐,๐๐๐	๑๒,๐๐๐,๐๐๐	๖๐,๐๐๐,๐๐๐
ปี ๒๕๖๖	ปี๒๕๖๗	ปี๒๕๖๘	ปี๒๕๖๙	ปี๒๕๗๐	ปี๒๕๖๖-๒๕๗๐								
๑๒,๐๐๐,๐๐๐	๑๒,๐๐๐,๐๐๐	๑๒,๐๐๐,๐๐๐	๑๒,๐๐๐,๐๐๐	๑๒,๐๐๐,๐๐๐	๖๐,๐๐๐,๐๐๐								

แบบสรุปโครงการแบบย่อ (Project Brief)

ประเด็นการพัฒนาจังหวัด ยุทธศาสตร์ที่ ๒

กลยุทธ์ที่ ๔. ส่งเสริมการพัฒนาคุณภาพระบบสาธารณสุข ปลอดภัย สาธารณูปการ และการให้บริการทางการศึกษา การสาธารณสุข การกีฬา ศาสนสถาน ศิลปะและวัฒนธรรม
๕. ยกระดับคุณภาพการศึกษาให้มีความสามารถรองรับการแข่งขันของประเทศโดยการมีส่วนร่วมของทุกภาคส่วน

หัวข้อ	รายละเอียด
๑. ชื่อโครงการ	ยกระดับคุณภาพการศึกษา และพัฒนาสื่อการเรียนการสอนให้ทันสมัยเพียงพอต่อการให้บริการ
๒. ความสำคัญของโครงการ หลักการและเหตุผล	การปฏิรูปการศึกษาในช่วงทศวรรษที่ ๒ มุ่งเน้นที่กระบวนการและเน้นผู้เรียนเป็นสำคัญ เพราะผู้เรียนเป็นกลไกในการพัฒนาชาติ เพื่อสร้างความพร้อมด้านวิชาการที่จะออกไปเป็นบุคคลที่มีคุณภาพนำความรู้ความสามารถและเป็นแบบอย่างที่ดีในการพัฒนาสังคม นำสังคมไปสู่ความก้าวหน้าในทุก ๆ ด้าน ซึ่งเป้าหมายของการศึกษา คือ การพัฒนาคนให้มีศักยภาพสูงสุด ปัจจัยสำคัญที่จะทำให้บรรลุเป้าหมายดังกล่าวคือ กระบวนการจัดการเรียนการสอนที่เป็นระบบมีประสิทธิภาพครบวงจร รวมทั้งการเน้นให้ผู้เรียนได้เรียนรู้ด้วยตนเอง จากแหล่งเรียนรู้ต่าง ๆ ทั้งภายในและภายนอกโรงเรียน เพื่อส่งเสริมให้ผู้เรียนได้เรียนรู้ อย่างครบถ้วนในการที่จะพัฒนาศักยภาพของตนเองให้มีความรู้ ความสามารถในการศึกษา ต่อ ปัจจุบันจังหวัดสมุทรปราการมีความต้องการที่จะยกมาตรฐานความรู้ระดับสากล โดยตระหนักถึงความสำคัญในการส่งเสริมผู้เรียนทุกกลุ่มให้พัฒนาสูงสุดตามศักยภาพของตนเอง การพัฒนาบุคลากรให้มีศักยภาพทั้งทางด้านวิชาการและการวิจัยที่สามารถสร้างองค์ความรู้ และนำองค์ความรู้มาประยุกต์ใช้ในการจัดการเรียนการสอนสำหรับนักเรียน รวมทั้งการพัฒนาโครงสร้างพื้นฐาน สื่อการเรียนการสอนที่ทันสมัยรองรับการให้บริการด้านศึกษาให้เพียงพอต่อความต้องการของประชาชน
๓. วัตถุประสงค์ของโครงการ	๑. เพื่อส่งเสริมและพัฒนาบุคลากรทางการศึกษาให้มีศักยภาพสูงสุด ๒. เพื่อพัฒนาผู้เรียนให้มีความรู้ความสามารถทางวิชาการเข้าสู่การแข่งขันระดับสากล ๓. เพื่อพัฒนาโครงสร้างพื้นฐาน และสื่อการเรียนการสอนด้านการศึกษาให้ทันสมัย และมีประสิทธิภาพ ๔. เพื่อพัฒนาระบบการจัดการเรียนการสอนที่มีประสิทธิภาพ ส่งผลให้นักเรียนได้รับโอกาสทางการศึกษาอย่างทั่วถึง และมีคุณภาพตามมาตรฐานการศึกษา
๔. ตัวชี้วัดและค่าเป้าหมาย	ร้อยละที่เพิ่มขึ้นของค่าเฉลี่ยคะแนน o-net ม.๓ (ร้อยละ ๓)
๕. ผลผลิต/ผลลัพธ์	ผลผลิต ๑. มีค่าเฉลี่ยคะแนน o-net ม.๓ เพิ่มขึ้นร้อยละ ๓ ต่อปี ๒. บุคลากรทางการศึกษามีความรู้ และมีทักษะที่มีความพร้อมต่อการสอนเพิ่มขึ้น ผลลัพธ์ นักเรียนและบุคลากรทางการศึกษามีสื่อการเรียนการสอนที่ทันสมัย และเพียงพอต่อการให้บริการ รวมทั้งมีความรู้และทักษะในการใช้เทคโนโลยีสารสนเทศได้อย่างเหมาะสม
๖. ความเชื่อมโยงกับยุทธศาสตร์	ความเชื่อมโยงกับยุทธศาสตร์ ๑) ยุทธศาสตร์ชาติ: ยุทธศาสตร์ด้านการพัฒนาและเสริมสร้างศักยภาพคน

หัวข้อ	รายละเอียด												
	<p>๒) แผนพัฒนาเศรษฐกิจและสังคมแห่งชาติ ฉบับที่ ๑๒ (ยุทธศาสตร์การพัฒนภาคเมืองฯ): ยุทธศาสตร์ที่ ๑ การเสริมสร้างและการพัฒนาศักยภาพทุนมนุษย์</p> <p>๓) ยุทธศาสตร์ภาคกลาง: ยุทธศาสตร์ที่ ๖ พัฒนาความเชื่อมโยงเศรษฐกิจและสังคมกับทุกภาคเพื่อเสริมสร้างเสถียรภาพและลดความเหลื่อมล้ำภายในประเทศ</p> <p>๔) ยุทธศาสตร์กลุ่มภาคกลางปริมาณ: ประเด็นยุทธศาสตร์ที่ ๓ การพัฒนาเมืองและยกระดับคุณภาพชีวิตของประชาชน ส่งเสริมการบริการทางการแพทย์และศึกษา ส่งเสริมการเป็นสังคมเมืองน่าอยู่</p> <p>๕) ยุทธศาสตร์จังหวัด: ประเด็นยุทธศาสตร์ที่ ๒</p> <p>๖) นโยบายสำคัญ หรือ อื่นๆ ฯลฯ:- ความพร้อมของโครงการ ๑) พื้นที่ดำเนินการ <input checked="" type="checkbox"/> ดำเนินการได้ทันที ๒) แบบรูปรายการ/แผนการปฏิบัติงาน <input checked="" type="checkbox"/> มีและสมบูรณ์ ๓) ความพร้อมของบุคลากร เครื่องมือ และเทคนิคการดำเนินการ <input checked="" type="checkbox"/> มีพร้อมดำเนินการได้ทันที</p>												
๗. ระยะเวลา งบประมาณ พื้นที่เป้าหมาย	ดำเนินการ ๕ ปี ตั้งแต่ปีงบประมาณ พ.ศ. ๒๕๖๖-๒๕๗๐ ๑๗๖,๐๐๐,๐๐๐ บาท จังหวัดสมุทรปราการ												
๘. กิจกรรมหลักของโครงการ ยกระดับคุณภาพการศึกษา และพัฒนาสื่อการเรียนการสอนให้ทันสมัยเพียงพอต่อการใช้บริการ													
๘.๑ กิจกรรมหลักที่ ๑ งบประมาณ ผู้รับผิดชอบ หน่วยงานที่เกี่ยวข้อง	<p>กิจกรรม: สร้างเสริมทักษะและองค์ความรู้ให้กับบุคลากรทางการศึกษา</p> <p>-ถ่ายทอดองค์ความรู้ให้กับบุคลากรทางการศึกษาและเจ้าหน้าที่ที่เกี่ยวข้อง</p> <p>งบประมาณรวม ๒๑,๐๐๐,๐๐๐ บาท</p> <table border="1" data-bbox="539 1288 1476 1377"> <thead> <tr> <th>ปี ๒๕๖๖</th> <th>ปี ๒๕๖๗</th> <th>ปี ๒๕๖๘</th> <th>ปี ๒๕๖๙</th> <th>ปี ๒๕๗๐</th> <th>ปี ๒๕๖๖-๒๕๗๐</th> </tr> </thead> <tbody> <tr> <td>๑,๐๐๐,๐๐๐</td> <td>๕,๐๐๐,๐๐๐</td> <td>๕,๐๐๐,๐๐๐</td> <td>๕,๐๐๐,๐๐๐</td> <td>๕,๐๐๐,๐๐๐</td> <td>๒๑,๐๐๐,๐๐๐</td> </tr> </tbody> </table> <p>ผู้รับผิดชอบ: สำนักงานศึกษาธิการจังหวัดสมุทรปราการ หน่วยงานที่เกี่ยวข้อง: กระทรวงศึกษาธิการ</p>	ปี ๒๕๖๖	ปี ๒๕๖๗	ปี ๒๕๖๘	ปี ๒๕๖๙	ปี ๒๕๗๐	ปี ๒๕๖๖-๒๕๗๐	๑,๐๐๐,๐๐๐	๕,๐๐๐,๐๐๐	๕,๐๐๐,๐๐๐	๕,๐๐๐,๐๐๐	๕,๐๐๐,๐๐๐	๒๑,๐๐๐,๐๐๐
ปี ๒๕๖๖	ปี ๒๕๖๗	ปี ๒๕๖๘	ปี ๒๕๖๙	ปี ๒๕๗๐	ปี ๒๕๖๖-๒๕๗๐								
๑,๐๐๐,๐๐๐	๕,๐๐๐,๐๐๐	๕,๐๐๐,๐๐๐	๕,๐๐๐,๐๐๐	๕,๐๐๐,๐๐๐	๒๑,๐๐๐,๐๐๐								
๘.๒ กิจกรรมหลักที่ ๒ งบประมาณ ผู้รับผิดชอบ หน่วยงานที่เกี่ยวข้อง	<p>กิจกรรม: จัดหาสื่อการเรียนการสอนที่ทันสมัย และเพียงพอต่อการใช้งาน</p> <p>-จัดหาวัสดุ/ครุภัณฑ์ที่ใช้ในการเรียนการสอน</p> <p>งบประมาณรวม ๔๕,๐๐๐,๐๐๐ บาท</p> <table border="1" data-bbox="539 1601 1476 1691"> <thead> <tr> <th>ปี ๒๕๖๖</th> <th>ปี ๒๕๖๗</th> <th>ปี ๒๕๖๘</th> <th>ปี ๒๕๖๙</th> <th>ปี ๒๕๗๐</th> <th>ปี ๒๕๖๖-๒๕๗๐</th> </tr> </thead> <tbody> <tr> <td>๕,๐๐๐,๐๐๐</td> <td>๑๐,๐๐๐,๐๐๐</td> <td>๑๐,๐๐๐,๐๐๐</td> <td>๑๐,๐๐๐,๐๐๐</td> <td>๑๐,๐๐๐,๐๐๐</td> <td>๔๕,๐๐๐,๐๐๐</td> </tr> </tbody> </table> <p>ผู้รับผิดชอบ: สำนักงานศึกษาธิการจังหวัดสมุทรปราการ หน่วยงานที่เกี่ยวข้อง: กระทรวงศึกษาธิการ</p>	ปี ๒๕๖๖	ปี ๒๕๖๗	ปี ๒๕๖๘	ปี ๒๕๖๙	ปี ๒๕๗๐	ปี ๒๕๖๖-๒๕๗๐	๕,๐๐๐,๐๐๐	๑๐,๐๐๐,๐๐๐	๑๐,๐๐๐,๐๐๐	๑๐,๐๐๐,๐๐๐	๑๐,๐๐๐,๐๐๐	๔๕,๐๐๐,๐๐๐
ปี ๒๕๖๖	ปี ๒๕๖๗	ปี ๒๕๖๘	ปี ๒๕๖๙	ปี ๒๕๗๐	ปี ๒๕๖๖-๒๕๗๐								
๕,๐๐๐,๐๐๐	๑๐,๐๐๐,๐๐๐	๑๐,๐๐๐,๐๐๐	๑๐,๐๐๐,๐๐๐	๑๐,๐๐๐,๐๐๐	๔๕,๐๐๐,๐๐๐								
๘.๓ กิจกรรมหลักที่ ๓ งบประมาณ ผู้รับผิดชอบ หน่วยงานที่เกี่ยวข้อง	<p>กิจกรรม: ปรับปรุง/ซ่อมแซมโครงสร้างพื้นฐานด้านการเรียนการสอนให้มาตรฐานและปลอดภัย เพียงพอต่อการใช้งาน</p> <p>-ก่อสร้าง/ปรับปรุงอาคารเรียนและสิ่งประกอบ</p> <p>-ก่อสร้าง/ปรับปรุงสิ่งอำนวยความสะดวกและสิ่งประกอบ</p> <p>-ก่อสร้าง/ปรับปรุงลานอเนกประสงค์และสิ่งประกอบ</p> <p>งบประมาณรวม ๔๕,๐๐๐,๐๐๐ บาท</p> <table border="1" data-bbox="539 2038 1476 2128"> <thead> <tr> <th>ปี ๒๕๖๖</th> <th>ปี ๒๕๖๗</th> <th>ปี ๒๕๖๘</th> <th>ปี ๒๕๖๙</th> <th>ปี ๒๕๗๐</th> <th>ปี ๒๕๖๖-๒๕๗๐</th> </tr> </thead> <tbody> <tr> <td>๕,๐๐๐,๐๐๐</td> <td>๑๐,๐๐๐,๐๐๐</td> <td>๑๐,๐๐๐,๐๐๐</td> <td>๑๐,๐๐๐,๐๐๐</td> <td>๑๐,๐๐๐,๐๐๐</td> <td>๔๕,๐๐๐,๐๐๐</td> </tr> </tbody> </table>	ปี ๒๕๖๖	ปี ๒๕๖๗	ปี ๒๕๖๘	ปี ๒๕๖๙	ปี ๒๕๗๐	ปี ๒๕๖๖-๒๕๗๐	๕,๐๐๐,๐๐๐	๑๐,๐๐๐,๐๐๐	๑๐,๐๐๐,๐๐๐	๑๐,๐๐๐,๐๐๐	๑๐,๐๐๐,๐๐๐	๔๕,๐๐๐,๐๐๐
ปี ๒๕๖๖	ปี ๒๕๖๗	ปี ๒๕๖๘	ปี ๒๕๖๙	ปี ๒๕๗๐	ปี ๒๕๖๖-๒๕๗๐								
๕,๐๐๐,๐๐๐	๑๐,๐๐๐,๐๐๐	๑๐,๐๐๐,๐๐๐	๑๐,๐๐๐,๐๐๐	๑๐,๐๐๐,๐๐๐	๔๕,๐๐๐,๐๐๐								

หัวข้อ	รายละเอียด												
	<p>ผู้รับผิดชอบ: สำนักงานศึกษาธิการจังหวัดสมุทรปราการ</p> <p>หน่วยงานที่เกี่ยวข้อง: ๑.กระทรวงศึกษาธิการ ๒.อปท.ที่เกี่ยวข้อง</p>												
<p>๘.๔ กิจกรรมหลักที่ ๔ งบประมาณ ผู้รับผิดชอบ หน่วยงานที่เกี่ยวข้อง</p>	<p>กิจกรรม: การยกระดับคุณภาพภาษาต่างประเทศให้แก่สถานศึกษาด้วยเทคโนโลยี</p> <ul style="list-style-type: none"> -เสริมสร้างทักษะภาษาอังกฤษด้วยการใช้เทคโนโลยี (The Enhancement of Skills English of the Secondary Education Service Area Office ๖ via Technology) -ฝึกอบรมครู กลุ่มสาระการเรียนรู้ภาษาอังกฤษ -ฝึกอบรมนักเรียนในสังกัดสำนักงานเขตพื้นที่การศึกษามัธยมศึกษา เขต ๖ (สมุทรปราการ) <p>งบประมาณรวม ๓๕,๐๐๐,๐๐๐ บาท</p> <table border="1" data-bbox="539 696 1477 775"> <thead> <tr> <th>ปี ๒๕๖๖</th> <th>ปี๒๕๖๗</th> <th>ปี๒๕๖๘</th> <th>ปี๒๕๖๙</th> <th>ปี๒๕๗๐</th> <th>ปี๒๕๖๖-๒๕๗๐</th> </tr> </thead> <tbody> <tr> <td>๗,๐๐๐,๐๐๐</td> <td>๗,๐๐๐,๐๐๐</td> <td>๗,๐๐๐,๐๐๐</td> <td>๗,๐๐๐,๐๐๐</td> <td>๗,๐๐๐,๐๐๐</td> <td>๓๕,๐๐๐,๐๐๐</td> </tr> </tbody> </table> <p>ผู้รับผิดชอบ: สนง.เขตพื้นที่การศึกษามัธยมศึกษา เขต ๖</p> <p>หน่วยงานที่เกี่ยวข้อง: ๑.สำนักงานศึกษาธิการจังหวัดสมุทรปราการ ๒.มหาวิทยาลัยราชภัฏธนบุรี</p>	ปี ๒๕๖๖	ปี๒๕๖๗	ปี๒๕๖๘	ปี๒๕๖๙	ปี๒๕๗๐	ปี๒๕๖๖-๒๕๗๐	๗,๐๐๐,๐๐๐	๗,๐๐๐,๐๐๐	๗,๐๐๐,๐๐๐	๗,๐๐๐,๐๐๐	๗,๐๐๐,๐๐๐	๓๕,๐๐๐,๐๐๐
ปี ๒๕๖๖	ปี๒๕๖๗	ปี๒๕๖๘	ปี๒๕๖๙	ปี๒๕๗๐	ปี๒๕๖๖-๒๕๗๐								
๗,๐๐๐,๐๐๐	๗,๐๐๐,๐๐๐	๗,๐๐๐,๐๐๐	๗,๐๐๐,๐๐๐	๗,๐๐๐,๐๐๐	๓๕,๐๐๐,๐๐๐								
<p>๘.๕ กิจกรรมหลักที่ ๕ งบประมาณ ผู้รับผิดชอบ หน่วยงานที่เกี่ยวข้อง</p>	<p>กิจกรรม: การเสริมสร้างทักษะภาษาอังกฤษด้วยการใช้เทคโนโลยี</p> <ul style="list-style-type: none"> -การจัดการเรียนรู้ ก่อนการทดสอบโดยใช้ MYENGLISHGYM, an assessment tool -ทำเครื่องมือจัดการเรียนรู้โดย MYENGLISHGYM, an assessment tool และนำมาใช้กับ โรงเรียนทุกโรงเรียน การพัฒนาทักษะภาษาอังกฤษของสำนักงานศึกษาธิการจังหวัดสมุทรปราการโดยใช้เทคโนโลยีการศึกษา -มีการอบรมให้แก่ทุกโรงเรียนทั้งหมดที่อยู่ในโครงการในจังหวัดสมุทรปราการทุกโรงเรียน <p>งบประมาณรวม ๓๐,๐๐๐,๐๐๐ บาท</p> <table border="1" data-bbox="539 1352 1477 1431"> <thead> <tr> <th>ปี ๒๕๖๖</th> <th>ปี๒๕๖๗</th> <th>ปี๒๕๖๘</th> <th>ปี๒๕๖๙</th> <th>ปี๒๕๗๐</th> <th>ปี๒๕๖๖-๒๕๗๐</th> </tr> </thead> <tbody> <tr> <td>๖,๐๐๐,๐๐๐</td> <td>๖,๐๐๐,๐๐๐</td> <td>๖,๐๐๐,๐๐๐</td> <td>๖,๐๐๐,๐๐๐</td> <td>๖,๐๐๐,๐๐๐</td> <td>๓๐,๐๐๐,๐๐๐</td> </tr> </tbody> </table> <p>ผู้รับผิดชอบ: สำนักงานศึกษาธิการจังหวัดสมุทรปราการ</p> <p>หน่วยงานที่เกี่ยวข้อง: สำนักงานศึกษาธิการจังหวัดสมุทรปราการ</p>	ปี ๒๕๖๖	ปี๒๕๖๗	ปี๒๕๖๘	ปี๒๕๖๙	ปี๒๕๗๐	ปี๒๕๖๖-๒๕๗๐	๖,๐๐๐,๐๐๐	๖,๐๐๐,๐๐๐	๖,๐๐๐,๐๐๐	๖,๐๐๐,๐๐๐	๖,๐๐๐,๐๐๐	๓๐,๐๐๐,๐๐๐
ปี ๒๕๖๖	ปี๒๕๖๗	ปี๒๕๖๘	ปี๒๕๖๙	ปี๒๕๗๐	ปี๒๕๖๖-๒๕๗๐								
๖,๐๐๐,๐๐๐	๖,๐๐๐,๐๐๐	๖,๐๐๐,๐๐๐	๖,๐๐๐,๐๐๐	๖,๐๐๐,๐๐๐	๓๐,๐๐๐,๐๐๐								

แบบสรุปโครงการแบบย่อ (Project Brief)

ประเด็นการพัฒนาจังหวัด ยุทธศาสตร์ที่ ๒

กลยุทธ์ที่ ๖... ส่งเสริมกระบวนการผลิตและการตลาดสินค้า OTOP ให้ได้มาตรฐานสากล และตอบสนองต่อความต้องการของผู้บริโภค

หัวข้อ	รายละเอียด
๑. ชื่อโครงการ	พัฒนาศักยภาพกลุ่มผู้ผลิต ผู้ประกอบการ OTOP/SMEs/วิสาหกิจชุมชน/Biz Club และส่งเสริมการตลาดสินค้าสู่สากล
๒. ความสำคัญของโครงการ หลักการและเหตุผล	ตามนโยบายของรัฐบาลที่นายกรัฐมนตรีได้แถลงต่อสภานิติบัญญัติแห่งชาติ เมื่อวันที่ ๑๒ กันยายน ๒๕๕๗ มีนโยบายในเรื่องต่าง ๆ ๑๑ ด้าน ครอบคลุมนโยบายด้านเศรษฐกิจ สังคม สิ่งแวดล้อมความมั่นคงและ ธรรมชาติ ซึ่งรัฐบาลได้ทำยุทธศาสตร์การพัฒนาประเทศว่าด้วยการเข้าใจ เข้าถึงและทิศทางการพัฒนาเศรษฐกิจและสังคมแห่งชาติ ฉบับที่ ๑๒ (พ.ศ.๒๕๖๐-๒๕๖๔) ประเทศไทยจะยังคงประสบภาวะแวดล้อมและบริบทการเปลี่ยนแปลงทั้งภายในและนอกประเทศ จากการเปิดเสรีทางการค้าของกลุ่มประเทศอาเซียน ความท้าทายของเทคโนโลยีใหม่ ๆ ปัญหาผลิตภาพการผลิตการแข่งขันที่สูงขึ้น คุณภาพการศึกษา ความเหลื่อมล้ำทางสังคม และความต้องการของประชาชน เป็นแนวทาง โดยคำนึงถึงปัญหาของประเทศ ตลอดจนความท้าทายที่รออยู่ข้างหน้า ได้แก่ การที่ประเทศต้องเร่งฟื้นตัวจากการบอบช้ำทางเศรษฐกิจ ความหวาดระแวงทางสังคม จนกลายเป็นความขัดแย้งทางการเมือง การทุจริตประพฤติมิชอบใน ภาครัฐ และการเคลื่อนเข้าสู่ประชาคมอาเซียน ประกอบกับกลุ่มผู้ผลิต/ผู้ประกอบการสินค้า/ผลิตภัณฑ์และบริการ ในพื้นที่จังหวัดสมุทรปราการต้องเร่งพัฒนาสินค้า/ผลิตภัณฑ์ และการบริการ และประชาสัมพันธ์ให้เป็นวงกว้าง รวมทั้งการสร้างมูลค่าเพิ่มสร้างมูลค่าเพิ่มสินค้าและบริการ โดยการสร้างเครือข่ายสร้างความเข้มแข็ง แต่กลุ่มเป้าหมายยังขาดการรวมตัวที่เข้มแข็ง ขาดอำนาจในการต่อรอง และยังคงทำการค้าขายในลักษณะเดิม ๆ ไม่ตื่นตัวในการนำผลผลิตออกจากพื้นที่ไปสู่ตลาดภายนอก ทำให้การตลาดไม่กว้างขวางเท่าที่ควร
๓. วัตถุประสงค์ของโครงการ	๑. เพื่อสนับสนุนกลุ่มเครือข่ายผู้ประกอบการ (OTOP/SMEs / วิสาหกิจชุมชน/Biz Club) ให้สามารถดำเนินงานพัฒนาศักยภาพตนเองได้อย่างมีประสิทธิภาพ ๒. เพื่อพัฒนาขีดความสามารถให้กับกลุ่มเครือข่ายผู้ประกอบการ (OTOP/SMEs / วิสาหกิจชุมชน/Biz Club) นำภูมิปัญญาสู่อุตสาหกรรมเชิงวัฒนธรรม ด้วยเทคโนโลยีและนวัตกรรม ให้มีรูปแบบผลิตภัณฑ์ที่มีมูลค่าเพิ่ม (Value Added) ที่สอดคล้องกับความต้องการของตลาดผลิตภัณฑ์คุณภาพสูง ๓. เพื่อพัฒนาศักยภาพและเพิ่มขีดความสามารถทางการค้าและเพิ่มช่องทางการจำหน่าย
๔. ตัวชี้วัดและค่าเป้าหมาย	๑. จำนวนผู้ประกอบการ ได้รับการส่งเสริมเพิ่มศักยภาพด้านการค้าที่เพิ่มมูลค่าและมีเอกลักษณ์ (๑๐๐ ราย) ๒. ร้อยละของผู้ประกอบการได้รับการคุ้มครองด้านทรัพย์สินทางปัญญา (ร้อยละ๑๐) ๓. ร้อยละที่เพิ่มขึ้นของมูลค่าการจำหน่ายผลิตภัณฑ์ OTOP (ร้อยละ๕) ๔. ร้อยละที่ลดลงของค่าครองชีพประชาชน (ร้อยละ๕)
๕. ผลผลิต/ผลลัพธ์	ผลผลิต ๑. ผู้ประกอบการจำนวนไม่น้อยกว่า ๔๐๐รายได้รับการคุ้มครองด้านทรัพย์สินทางปัญญา ๒. ผู้ประกอบการร้อยละ ๑๐ได้รับการคุ้มครองด้านทรัพย์สินทางปัญญา ๓. มีมูลค่าการจำหน่ายผลิตภัณฑ์ OTOP เพิ่มขึ้นร้อยละ ๕ ต่อปี ๔. ค่าครองชีพประชาชนลดลงร้อยละ ๕สนับสนุนการขับเคลื่อน

หัวข้อ	รายละเอียด												
	ผลลัพธ์ ๑. ประชาชนได้รับการคุ้มครองด้านทรัพย์สินทางปัญญา ๒. ประชาชนสามารถลดรายจ่าย และมีรายได้เพิ่ม												
๖. ความเชื่อมโยงกับยุทธศาสตร์	ความเชื่อมโยงกับยุทธศาสตร์ ๑) ยุทธศาสตร์ชาติ: ยุทธศาสตร์ด้านการสร้างความสามารถในการแข่งขัน ๒) แผนพัฒนาเศรษฐกิจและสังคมแห่งชาติ ฉบับที่ ๑๓ (ยุทธศาสตร์การพัฒนากภาคเมืองฯ): ยุทธศาสตร์ที่ ๓ การสร้างความเข้มแข็งทางเศรษฐกิจและแข่งขันได้อย่างยั่งยืน ๓) ยุทธศาสตร์ภาคกลาง: ยุทธศาสตร์ที่ ๕ เปิดประตูการค้า การลงทุน การท่องเที่ยว เชื่อมโยงเขตเศรษฐกิจพิเศษทวาย-ภาคกลาง-ระเบียงเศรษฐกิจภาคตะวันออก ๔) ยุทธศาสตร์กลุ่มภาคกลางปริมณฑล: ประเด็นยุทธศาสตร์ที่ ๑ พัฒนานวัตกรรมด้านการผลิต และยกระดับอุตสาหกรรม เกษตรอุตสาหกรรมและพาณิชย์กรรมที่ได้มาตรฐานรองรับการเติบโตระดับโลกของกรุงเทพมหานคร ๕) ยุทธศาสตร์จังหวัด: ประเด็นยุทธศาสตร์ที่ ๒ ๖) นโยบายสำคัญ หรือ อื่นๆ ฯลฯ: ความพร้อมของโครงการ ๑) พื้นที่ดำเนินการ <input checked="" type="checkbox"/> ดำเนินการได้ทันที ๒) แบบรูปรายการ/แผนการปฏิบัติงาน <input checked="" type="checkbox"/> มีและสมบูรณ์ ๓) ความพร้อมของบุคลากร เครื่องมือ และเทคนิคการดำเนินการ <input checked="" type="checkbox"/> มีพร้อมดำเนินการได้ทันที												
๗. ระยะเวลางบประมาณพื้นที่เป้าหมาย	ดำเนินการ ๕ ปี ตั้งแต่ปีงบประมาณ พ.ศ. ๒๕๖๖-๒๕๗๐ ๕๐,๕๘๑,๕๐๐ บาท จังหวัดสมุทรปราการ												
๘. กิจกรรมหลักของโครงการ พัฒนาศักยภาพกลุ่มผู้ผลิต ผู้ประกอบการ OTOP/SMEs/วิสาหกิจชุมชน/Biz Club และส่งเสริมการตลาดสินค้าสู่สากล													
๘.๑ กิจกรรมหลักที่ ๑ งบประมาณ ผู้รับผิดชอบ หน่วยงานที่เกี่ยวข้อง	กิจกรรม: การเพิ่มประสิทธิภาพทางการตลาดกลุ่มเครือข่ายผู้ประกอบการทางธุรกิจ Moc Biz Club -ถ่ายทอดองค์ความรู้ และจัดทำฐานข้อมูลในการรวมกลุ่ม งบประมาณรวม ๔,๙๙๗,๕๐๐ บาท <table border="1" data-bbox="539 1556 1476 1639"> <thead> <tr> <th>ปี ๒๕๖๖</th> <th>ปี ๒๕๖๗</th> <th>ปี ๒๕๖๘</th> <th>ปี ๒๕๖๙</th> <th>ปี ๒๕๗๐</th> <th>ปี ๒๕๖๖-๒๕๗๐</th> </tr> </thead> <tbody> <tr> <td>๙๙๙,๕๐๐</td> <td>๙๙๙,๕๐๐</td> <td>๙๙๙,๕๐๐</td> <td>๙๙๙,๕๐๐</td> <td>๙๙๙,๕๐๐</td> <td>๔,๙๙๗,๕๐๐</td> </tr> </tbody> </table> ผู้รับผิดชอบ: สำนักงานพาณิชย์จังหวัดสมุทรปราการ หน่วยงานที่เกี่ยวข้อง: สำนักงานพาณิชย์จังหวัดสมุทรปราการ	ปี ๒๕๖๖	ปี ๒๕๖๗	ปี ๒๕๖๘	ปี ๒๕๖๙	ปี ๒๕๗๐	ปี ๒๕๖๖-๒๕๗๐	๙๙๙,๕๐๐	๙๙๙,๕๐๐	๙๙๙,๕๐๐	๙๙๙,๕๐๐	๙๙๙,๕๐๐	๔,๙๙๗,๕๐๐
ปี ๒๕๖๖	ปี ๒๕๖๗	ปี ๒๕๖๘	ปี ๒๕๖๙	ปี ๒๕๗๐	ปี ๒๕๖๖-๒๕๗๐								
๙๙๙,๕๐๐	๙๙๙,๕๐๐	๙๙๙,๕๐๐	๙๙๙,๕๐๐	๙๙๙,๕๐๐	๔,๙๙๗,๕๐๐								
๘.๒ กิจกรรมหลักที่ ๒ งบประมาณ ผู้รับผิดชอบ หน่วยงานที่เกี่ยวข้อง	กิจกรรม: ส่งเสริมและพัฒนาศักยภาพวิสาหกิจชุมชนจังหวัดสมุทรปราการ -สัมมนาเชิงปฏิบัติการเพื่อพัฒนาศักยภาพการบริหารจัดการและพัฒนาบรรจุภัณฑ์ งบประมาณรวม ๘,๐๕๐,๐๐๐ บาท <table border="1" data-bbox="539 1915 1476 1998"> <thead> <tr> <th>ปี ๒๕๖๖</th> <th>ปี ๒๕๖๗</th> <th>ปี ๒๕๖๘</th> <th>ปี ๒๕๖๙</th> <th>ปี ๒๕๗๐</th> <th>ปี ๒๕๖๖-๒๕๗๐</th> </tr> </thead> <tbody> <tr> <td>๓๕๐,๐๐๐</td> <td>๑,๗๐๐,๐๐๐</td> <td>๑,๕๐๐,๐๐๐</td> <td>๑,๕๐๐,๐๐๐</td> <td>๓,๐๐๐,๐๐๐</td> <td>๘,๐๕๐,๐๐๐</td> </tr> </tbody> </table> ผู้รับผิดชอบ: สำนักงานเกษตรจังหวัดสมุทรปราการ หน่วยงานที่เกี่ยวข้อง: สำนักงานพลังงานจังหวัดสมุทรปราการ	ปี ๒๕๖๖	ปี ๒๕๖๗	ปี ๒๕๖๘	ปี ๒๕๖๙	ปี ๒๕๗๐	ปี ๒๕๖๖-๒๕๗๐	๓๕๐,๐๐๐	๑,๗๐๐,๐๐๐	๑,๕๐๐,๐๐๐	๑,๕๐๐,๐๐๐	๓,๐๐๐,๐๐๐	๘,๐๕๐,๐๐๐
ปี ๒๕๖๖	ปี ๒๕๖๗	ปี ๒๕๖๘	ปี ๒๕๖๙	ปี ๒๕๗๐	ปี ๒๕๖๖-๒๕๗๐								
๓๕๐,๐๐๐	๑,๗๐๐,๐๐๐	๑,๕๐๐,๐๐๐	๑,๕๐๐,๐๐๐	๓,๐๐๐,๐๐๐	๘,๐๕๐,๐๐๐								

หัวข้อ	รายละเอียด												
๘.๓ กิจกรรมหลักที่ ๓ งบประมาณ ผู้รับผิดชอบ หน่วยงานที่เกี่ยวข้อง	<p>กิจกรรม: เพิ่มทักษะด้านการบริหารจัดการและส่งเสริมการตลาดกลุ่มผู้ผลิต OTOP ให้สามารถดำเนินกิจการได้อย่างมีประสิทธิภาพ</p> <ul style="list-style-type: none"> -พัฒนาศักยภาพผู้ผลิต ผู้ประกอบการ ด้านการพัฒนาผลิตภัณฑ์การท่องเที่ยวชุมชนและส่งเสริมการตลาด -พัฒนาผลิตภัณฑ์ต้นแบบ โดยเชื่อมโยงกับการท่องเที่ยวเชิงสร้างสรรค์ (Creative Tourism) <p>งบประมาณรวม ๒๐,๐๐๐,๐๐๐ บาท</p> <table border="1" data-bbox="539 517 1477 600"> <thead> <tr> <th>ปี ๒๕๖๖</th> <th>ปี๒๕๖๗</th> <th>ปี๒๕๖๘</th> <th>ปี๒๕๖๙</th> <th>ปี๒๕๗๐</th> <th>ปี๒๕๖๖-๒๕๗๐</th> </tr> </thead> <tbody> <tr> <td>๔,๐๐๐,๐๐๐</td> <td>๔,๐๐๐,๐๐๐</td> <td>๔,๐๐๐,๐๐๐</td> <td>๔,๐๐๐,๐๐๐</td> <td>๔,๐๐๐,๐๐๐</td> <td>๒๐,๐๐๐,๐๐๐</td> </tr> </tbody> </table> <p>ผู้รับผิดชอบ: สำนักงานพัฒนาชุมชนจังหวัดสมุทรปราการ หน่วยงานที่เกี่ยวข้อง: สำนักงานพัฒนาชุมชนจังหวัดสมุทรปราการ</p>	ปี ๒๕๖๖	ปี๒๕๖๗	ปี๒๕๖๘	ปี๒๕๖๙	ปี๒๕๗๐	ปี๒๕๖๖-๒๕๗๐	๔,๐๐๐,๐๐๐	๔,๐๐๐,๐๐๐	๔,๐๐๐,๐๐๐	๔,๐๐๐,๐๐๐	๔,๐๐๐,๐๐๐	๒๐,๐๐๐,๐๐๐
ปี ๒๕๖๖	ปี๒๕๖๗	ปี๒๕๖๘	ปี๒๕๖๙	ปี๒๕๗๐	ปี๒๕๖๖-๒๕๗๐								
๔,๐๐๐,๐๐๐	๔,๐๐๐,๐๐๐	๔,๐๐๐,๐๐๐	๔,๐๐๐,๐๐๐	๔,๐๐๐,๐๐๐	๒๐,๐๐๐,๐๐๐								
๘.๔ กิจกรรมหลักที่ ๔ งบประมาณ ผู้รับผิดชอบ หน่วยงานที่เกี่ยวข้อง	<p>กิจกรรม: ๑ อำเภอ ๑ Collection</p> <p>งบประมาณรวม ๑๗,๕๓๔,๐๐๐ บาท</p> <table border="1" data-bbox="539 786 1477 869"> <thead> <tr> <th>ปี ๒๕๖๖</th> <th>ปี๒๕๖๗</th> <th>ปี๒๕๖๘</th> <th>ปี๒๕๖๙</th> <th>ปี๒๕๗๐</th> <th>ปี๒๕๖๖-๒๕๗๐</th> </tr> </thead> <tbody> <tr> <td>๓,๕๐๖,๘๐๐</td> <td>๓,๕๐๖,๘๐๐</td> <td>๓,๕๐๖,๘๐๐</td> <td>๓,๕๐๖,๘๐๐</td> <td>๓,๕๐๖,๘๐๐</td> <td>๑๗,๕๓๔,๐๐๐</td> </tr> </tbody> </table> <p>ผู้รับผิดชอบ: สำนักงานพัฒนาชุมชนจังหวัดสมุทรปราการ หน่วยงานที่เกี่ยวข้อง: สำนักงานพัฒนาชุมชนจังหวัดสมุทรปราการ</p>	ปี ๒๕๖๖	ปี๒๕๖๗	ปี๒๕๖๘	ปี๒๕๖๙	ปี๒๕๗๐	ปี๒๕๖๖-๒๕๗๐	๓,๕๐๖,๘๐๐	๓,๕๐๖,๘๐๐	๓,๕๐๖,๘๐๐	๓,๕๐๖,๘๐๐	๓,๕๐๖,๘๐๐	๑๗,๕๓๔,๐๐๐
ปี ๒๕๖๖	ปี๒๕๖๗	ปี๒๕๖๘	ปี๒๕๖๙	ปี๒๕๗๐	ปี๒๕๖๖-๒๕๗๐								
๓,๕๐๖,๘๐๐	๓,๕๐๖,๘๐๐	๓,๕๐๖,๘๐๐	๓,๕๐๖,๘๐๐	๓,๕๐๖,๘๐๐	๑๗,๕๓๔,๐๐๐								

แบบสรุปโครงการแบบย่อ (Project Brief)

ประเด็นการพัฒนาจังหวัด ยุทธศาสตร์ที่ ๒

กลยุทธ์ที่ ๔... ส่งเสริมการพัฒนาคุณภาพระบบสาธารณสุขภาค. สาธารณูปการ. และการให้บริการทางการศึกษา
การสาธารณสุข. การกีฬา. ศาสนสถาน. ศิลปะและวัฒนธรรม.

หัวข้อ	รายละเอียด
๑. ชื่อโครงการ	ควบคุมและป้องกันแก้ไขปัญหาโรคติดต่อในคน/สัตว์ และโรคอุบัติใหม่
๒. ความสำคัญของโครงการ หลักการและเหตุผล	ในปัจจุบันโรคติดต่อที่นำโดยแมลงและโรคติดต่อจากสาเหตุอื่น ๆ นั้นนับว่าเป็นปัญหาสาธารณสุขที่สำคัญในระดับประเทศ และจากภาวะโรคร้อน อากาศแปรปรวน ทำให้เกิดการเปลี่ยนแปลงของโรคติดต่อที่สำคัญ เช่น โรคไข้เลือดออก โรคไข้หวัด ไข้หวัดใหญ่ และโรคติดต่ออื่น ๆ เพื่อเป็นการดูแลผู้ป่วยและเฝ้าระวังโรคติดต่อที่สำคัญแก่ประชาชน ประกอบกับจังหวัดสมุทรปราการมีโรงงานและสถานประกอบการเป็นจำนวนมาก ซึ่งเกิดจากการขยายตัวทางเศรษฐกิจ รวมทั้งมีประชากรอาศัยอยู่เป็นจำนวนมาก และมีสถานที่กำจัดมูลฝอย จำนวน ๓ แห่ง โดยส่งผลกระทบต่อสุขภาพประชาชนเป็นอย่างมาก รวมทั้งบริเวณบ่อขยะยังเป็นสถานที่เพาะพันธุ์ยุงลาย ยุงรำคาญ จังหวัดสมุทรปราการจึงให้ความสำคัญในการพัฒนาศักยภาพ ทักษะส่วนบุคคลและชุมชนให้เกิดความพร้อมครบถ้วนของการเฝ้าระวังและการสอบสวนโรค และส่งเสริมให้ประชาชนมีความรู้และป้องกันตนเองไม่ให้ป่วยด้วยโรคติดต่อ พร้อมทั้งเข้ามามีส่วนร่วมในการป้องกันและควบคุมโรคติดต่อที่สำคัญอย่างสม่ำเสมอ ต่อเนื่อง และมีประสิทธิภาพต่อไป เนื่องจากปัจจุบันการพัฒนาคนให้มีความรู้ความสามารถและทันต่อโรคร้ายไข้เจ็บต่าง ๆ และการดูแลสุขภาพของตนเอง ครอบครัวและ คนในชุมชน เป็นเรื่องที่สำคัญยิ่งที่จะต้องได้รับความรู้ ความเข้าใจที่ถูกต้อง และถูกวิธี
๓. วัตถุประสงค์ของโครงการ	๑. เพื่อส่งเสริมให้คนในชุมชนมีส่วนร่วมในการดูแลสุขภาพตนเอง ครอบครัว และชุมชน ๒. เพื่อให้สนับสนุนให้ชุมชนสามารถรวมกลุ่มแก้ปัญหาและมีส่วนร่วมในการพัฒนาด้านสาธารณสุข ๓. ส่งเสริมให้ประชาชนเกิดความตื่นตัว ตระหนักต่อการดูแลสุขภาพตนเองและทราบปัจจัยเสี่ยงที่จะเกิดภาวะเจ็บป่วยด้วยโรคไม่ติดต่อ นำไปสู่การปรับเปลี่ยนและหลีกเลี่ยงพฤติกรรมเสี่ยง ๔. เพื่อส่งเสริมทักษะการช่วยฟื้นคืนชีพเบื้องต้นกรณีเจ็บป่วยจากโรคไม่ติดต่อป้องกันและแก้ไขปัญหากรณีที่มีการแพร่ระบาดของโรคติดต่อ โรคระบาด โรคอุบัติใหม่ อุตุนิซ้า ๕. ลดอัตราการความเสียหายที่เกิดขึ้นจากการแพร่ระบาดของโรคติดต่อ โรคระบาด โรคอุบัติใหม่ อุตุนิซ้า
๔. ตัวชี้วัดและค่าเป้าหมาย	ร้อยละที่ลดลงของผู้เสียชีวิตจากโรคติดต่อ (ร้อยละ ๕)
๕. ผลผลิต/ผลลัพธ์	ผลผลิต ประชาชนร้อยละ ๕ เสียชีวิตจากโรคติดต่อลดลง ผลลัพธ์ ประชาชนสามารถดูแลสุขภาพตนเอง และครอบครัว ได้ ในระดับหนึ่ง รวมทั้งมีส่วนร่วมในการดูแลสุขภาพของคนในชุมชน เพื่อลดภาวะเสี่ยงต่อการเกิดโรคติดต่อ โรคระบาด โรคอุบัติใหม่ อุตุนิซ้าได้

หัวข้อ	รายละเอียด												
<p>๖. ความเชื่อมโยงกับยุทธศาสตร์</p>	<p>ความเชื่อมโยงกับยุทธศาสตร์</p> <p>๑) ยุทธศาสตร์ชาติ: ยุทธศาสตร์การสร้างโอกาสความเสมอภาคและเท่าเทียมกันทางสังคม</p> <p>๒) แผนพัฒนาเศรษฐกิจและสังคมแห่งชาติ ฉบับที่ ๑๓ (ยุทธศาสตร์การพัฒนากภาคเมืองฯ): ยุทธศาสตร์ที่ ๒ การสร้างความเป็นธรรมและลดความเหลื่อมล้ำในสังคม</p> <p>๓) ยุทธศาสตร์ภาคกลาง: ยุทธศาสตร์ที่ ๑ พัฒนารุงเทพฯ เป็นมหานครทันสมัยระดับโลกควบคู่กับการพัฒนาคุณภาพชีวิตและแก้ไขปัญหาสิ่งแวดล้อมเมือง</p> <p>๔) ยุทธศาสตร์กลุ่มภาคกลางปริมณฑล: ประเด็นยุทธศาสตร์ที่ ๓ การพัฒนาเมืองและยกระดับคุณภาพชีวิตของประชาชน ส่งเสริมการบริการทางการแพทย์และศึกษา สู่อการเป็นสังคมเมืองนำอยู่</p> <p>๕) ยุทธศาสตร์จังหวัด: ประเด็นยุทธศาสตร์ที่ ๒</p> <p>๖) นโยบายสำคัญ หรือ อื่นๆ ฯลฯ:</p> <p>ความพร้อมของโครงการ</p> <p>๑) พื้นที่ดำเนินการ</p> <p><input checked="" type="checkbox"/> ดำเนินการได้ทันที</p> <p>๒) แบบรูปรายการ/แผนการปฏิบัติงาน</p> <p><input checked="" type="checkbox"/> มีและสมบูรณ์</p> <p>๓) ความพร้อมของบุคลากร เครื่องมือ และเทคนิคการดำเนินการ</p> <p><input checked="" type="checkbox"/> มีพร้อมดำเนินการได้ทันที</p>												
<p>๗. ระยะเวลางบประมาณพื้นที่เป้าหมาย</p>	<p>ดำเนินการ ๕ ปี ตั้งแต่ปีงบประมาณ พ.ศ. ๒๕๖๖-๒๕๗๐</p> <p>๑๗๙,๐๐๐,๐๐๐ บาท</p> <p>จังหวัดสมุทรปราการ</p>												
<p>๘. กิจกรรมหลักของโครงการ ควบคุมและป้องกันแก้ไขปัญหาโรคติดต่อในคน/สัตว์ และโรคอุบัติใหม่</p>													
<p>๘.๑ กิจกรรมหลักที่ ๑</p> <p>งบประมาณ</p> <p>ผู้รับผิดชอบ</p> <p>หน่วยงานที่เกี่ยวข้อง</p>	<p>กิจกรรม: ลดอัตราการป่วย/ตายจากโรคที่เป็นปัญหาสำคัญอย่างสร้างสรรค์แบบบูรณาการ</p> <ul style="list-style-type: none"> -จัดการฝึกอบรมประชาชน รวมทั้งบุคลากรที่เกี่ยวข้อง -ส่งเสริมการเผยแพร่และประชาสัมพันธ์เชิงรุก เพื่อสร้างความรู้ความเข้าใจแก่ประชาชน ให้สามารถดูแลช่วยเหลือตนเองและผู้อื่นเมื่อเจ็บป่วย และสามารถเตรียมความพร้อมรับการระบาดของโรคติดต่ออุบัติใหม่ -เร่งเผยแพร่ประชาสัมพันธ์ และรณรงค์ เพื่อส่งเสริมพฤติกรรมป้องกันการควบคุมโรคติดต่อแก่ประชาชนทั่วไป ผ่านช่องทางสื่อสารต่างๆ โดยบูรณาการความร่วมมือระหว่างภาครัฐและเอกชน <p>งบประมาณรวม ๒๕,๐๐๐,๐๐๐ บาท</p> <table border="1" data-bbox="539 1599 1474 1682"> <thead> <tr> <th>ปี ๒๕๖๖</th> <th>ปี ๒๕๖๗</th> <th>ปี ๒๕๖๘</th> <th>ปี ๒๕๖๙</th> <th>ปี ๒๕๗๐</th> <th>ปี ๒๕๖๖-๒๕๗๐</th> </tr> </thead> <tbody> <tr> <td>๕,๐๐๐,๐๐๐</td> <td>๕,๐๐๐,๐๐๐</td> <td>๕,๐๐๐,๐๐๐</td> <td>๕,๐๐๐,๐๐๐</td> <td>๕,๐๐๐,๐๐๐</td> <td>๒๕,๐๐๐,๐๐๐</td> </tr> </tbody> </table> <p>ผู้รับผิดชอบ: สำนักงานสาธารณสุขจังหวัดสมุทรปราการ</p> <p>หน่วยงานที่เกี่ยวข้อง: สำนักงานสาธารณสุขอำเภอทุกอำเภอ</p>	ปี ๒๕๖๖	ปี ๒๕๖๗	ปี ๒๕๖๘	ปี ๒๕๖๙	ปี ๒๕๗๐	ปี ๒๕๖๖-๒๕๗๐	๕,๐๐๐,๐๐๐	๕,๐๐๐,๐๐๐	๕,๐๐๐,๐๐๐	๕,๐๐๐,๐๐๐	๕,๐๐๐,๐๐๐	๒๕,๐๐๐,๐๐๐
ปี ๒๕๖๖	ปี ๒๕๖๗	ปี ๒๕๖๘	ปี ๒๕๖๙	ปี ๒๕๗๐	ปี ๒๕๖๖-๒๕๗๐								
๕,๐๐๐,๐๐๐	๕,๐๐๐,๐๐๐	๕,๐๐๐,๐๐๐	๕,๐๐๐,๐๐๐	๕,๐๐๐,๐๐๐	๒๕,๐๐๐,๐๐๐								
<p>๘.๒ กิจกรรมหลักที่ ๒</p> <p>งบประมาณ</p> <p>ผู้รับผิดชอบ</p> <p>หน่วยงานที่เกี่ยวข้อง</p>	<p>กิจกรรม: ป้องกันและกำจัดโรคพิษสุนัขบ้า</p> <ul style="list-style-type: none"> -จัดประชุมเชิงปฏิบัติการร่วมกับหน่วยงานที่เกี่ยวข้อง -ให้การสนับสนุนงบประมาณในการปฏิบัติงานป้องกันโรคพิษสุนัขบ้า -เก็บรวบรวมข้อมูลจำนวนประชากรสัตว์ที่ได้รับวัคซีน <p>งบประมาณรวม ๕,๐๐๐,๐๐๐ บาท</p> <table border="1" data-bbox="539 2002 1474 2085"> <thead> <tr> <th>ปี ๒๕๖๖</th> <th>ปี ๒๕๖๗</th> <th>ปี ๒๕๖๘</th> <th>ปี ๒๕๖๙</th> <th>ปี ๒๕๗๐</th> <th>ปี ๒๕๖๖-๒๕๗๐</th> </tr> </thead> <tbody> <tr> <td>๑,๐๐๐,๐๐๐</td> <td>๑,๐๐๐,๐๐๐</td> <td>๑,๐๐๐,๐๐๐</td> <td>๑,๐๐๐,๐๐๐</td> <td>๑,๐๐๐,๐๐๐</td> <td>๕,๐๐๐,๐๐๐</td> </tr> </tbody> </table> <p>ผู้รับผิดชอบ: สำนักงานปศุสัตว์จังหวัดสมุทรปราการ</p>	ปี ๒๕๖๖	ปี ๒๕๖๗	ปี ๒๕๖๘	ปี ๒๕๖๙	ปี ๒๕๗๐	ปี ๒๕๖๖-๒๕๗๐	๑,๐๐๐,๐๐๐	๑,๐๐๐,๐๐๐	๑,๐๐๐,๐๐๐	๑,๐๐๐,๐๐๐	๑,๐๐๐,๐๐๐	๕,๐๐๐,๐๐๐
ปี ๒๕๖๖	ปี ๒๕๖๗	ปี ๒๕๖๘	ปี ๒๕๖๙	ปี ๒๕๗๐	ปี ๒๕๖๖-๒๕๗๐								
๑,๐๐๐,๐๐๐	๑,๐๐๐,๐๐๐	๑,๐๐๐,๐๐๐	๑,๐๐๐,๐๐๐	๑,๐๐๐,๐๐๐	๕,๐๐๐,๐๐๐								

หัวข้อ	รายละเอียด												
	หน่วยงานที่เกี่ยวข้อง: องค์การบริหารส่วนจังหวัดสมุทรปราการ												
๘.๓ กิจกรรมหลักที่ ๓ งบประมาณ ผู้รับผิดชอบ หน่วยงานที่เกี่ยวข้อง	กิจกรรม: ส่งเสริมสุขภาพเพื่อสร้างภูมิคุ้มกันโรคให้แก่ประชาชน -จัดประชุมเชิงปฏิบัติการ -จัดซื้อวัสดุ/อุปกรณ์ งบประมาณรวม ๘,๐๐๐,๐๐๐ บาท <table border="1"> <thead> <tr> <th>ปี ๒๕๖๖</th> <th>ปี๒๕๖๗</th> <th>ปี๒๕๖๘</th> <th>ปี๒๕๖๙</th> <th>ปี๒๕๗๐</th> <th>ปี๒๕๖๖-๒๕๗๐</th> </tr> </thead> <tbody> <tr> <td>๒,๐๐๐,๐๐๐</td> <td>๑,๕๐๐,๐๐๐</td> <td>๑,๕๐๐,๐๐๐</td> <td>๑,๕๐๐,๐๐๐</td> <td>๑,๕๐๐,๐๐๐</td> <td>๘,๐๐๐,๐๐๐</td> </tr> </tbody> </table> ผู้รับผิดชอบ: องค์การบริหารส่วนจังหวัดสมุทรปราการ หน่วยงานที่เกี่ยวข้อง: อปท.ที่เกี่ยวข้อง	ปี ๒๕๖๖	ปี๒๕๖๗	ปี๒๕๖๘	ปี๒๕๖๙	ปี๒๕๗๐	ปี๒๕๖๖-๒๕๗๐	๒,๐๐๐,๐๐๐	๑,๕๐๐,๐๐๐	๑,๕๐๐,๐๐๐	๑,๕๐๐,๐๐๐	๑,๕๐๐,๐๐๐	๘,๐๐๐,๐๐๐
ปี ๒๕๖๖	ปี๒๕๖๗	ปี๒๕๖๘	ปี๒๕๖๙	ปี๒๕๗๐	ปี๒๕๖๖-๒๕๗๐								
๒,๐๐๐,๐๐๐	๑,๕๐๐,๐๐๐	๑,๕๐๐,๐๐๐	๑,๕๐๐,๐๐๐	๑,๕๐๐,๐๐๐	๘,๐๐๐,๐๐๐								
๘.๔ กิจกรรมหลักที่ ๔ งบประมาณผู้รับผิดชอบ หน่วยงานที่เกี่ยวข้อง	กิจกรรม: ป้องกันและแก้ไขปัญหาโรคเอดส์ในชุมชน -จัดประชุมเชิงปฏิบัติการ -จัดทำสื่อประชาสัมพันธ์ -สนับสนุนการดำเนินงานด้านการป้องกันโรคเอดส์ งบประมาณรวม ๑๐,๐๐๐,๐๐๐ บาท <table border="1"> <thead> <tr> <th>ปี ๒๕๖๖</th> <th>ปี๒๕๖๗</th> <th>ปี๒๕๖๘</th> <th>ปี๒๕๖๙</th> <th>ปี๒๕๗๐</th> <th>ปี๒๕๖๖-๒๕๗๐</th> </tr> </thead> <tbody> <tr> <td>๒,๐๐๐,๐๐๐</td> <td>๒,๐๐๐,๐๐๐</td> <td>๒,๐๐๐,๐๐๐</td> <td>๒,๐๐๐,๐๐๐</td> <td>๒,๐๐๐,๐๐๐</td> <td>๑๐,๐๐๐,๐๐๐</td> </tr> </tbody> </table> ผู้รับผิดชอบ: องค์การบริหารส่วนจังหวัดสมุทรปราการ หน่วยงานที่เกี่ยวข้อง: อปท.ที่เกี่ยวข้อง	ปี ๒๕๖๖	ปี๒๕๖๗	ปี๒๕๖๘	ปี๒๕๖๙	ปี๒๕๗๐	ปี๒๕๖๖-๒๕๗๐	๒,๐๐๐,๐๐๐	๒,๐๐๐,๐๐๐	๒,๐๐๐,๐๐๐	๒,๐๐๐,๐๐๐	๒,๐๐๐,๐๐๐	๑๐,๐๐๐,๐๐๐
ปี ๒๕๖๖	ปี๒๕๖๗	ปี๒๕๖๘	ปี๒๕๖๙	ปี๒๕๗๐	ปี๒๕๖๖-๒๕๗๐								
๒,๐๐๐,๐๐๐	๒,๐๐๐,๐๐๐	๒,๐๐๐,๐๐๐	๒,๐๐๐,๐๐๐	๒,๐๐๐,๐๐๐	๑๐,๐๐๐,๐๐๐								
๘.๕ กิจกรรมหลักที่ ๕ งบประมาณ ผู้รับผิดชอบ หน่วยงานที่เกี่ยวข้อง	กิจกรรม: เสริมสร้างสุขภาพที่ดีสู่วิถีชีวิตสมุทรปราการ -จัดประชุมเชิงปฏิบัติการ -ฝึกอบรมทั้งในและนอกเขตจังหวัดสมุทรปราการ งบประมาณรวม ๑๓๐,๐๐๐,๐๐๐ บาท <table border="1"> <thead> <tr> <th>ปี ๒๕๖๖</th> <th>ปี๒๕๖๗</th> <th>ปี๒๕๖๘</th> <th>ปี๒๕๖๙</th> <th>ปี๒๕๗๐</th> <th>ปี๒๕๖๖-๒๕๗๐</th> </tr> </thead> <tbody> <tr> <td>๑๐,๐๐๐,๐๐๐</td> <td>๓๐,๐๐๐,๐๐๐</td> <td>๓๐,๐๐๐,๐๐๐</td> <td>๓๐,๐๐๐,๐๐๐</td> <td>๓๐,๐๐๐,๐๐๐</td> <td>๑๓๐,๐๐๐,๐๐๐</td> </tr> </tbody> </table> ผู้รับผิดชอบ: องค์การบริหารส่วนจังหวัดสมุทรปราการ หน่วยงานที่เกี่ยวข้อง: อปท.ที่เกี่ยวข้อง	ปี ๒๕๖๖	ปี๒๕๖๗	ปี๒๕๖๘	ปี๒๕๖๙	ปี๒๕๗๐	ปี๒๕๖๖-๒๕๗๐	๑๐,๐๐๐,๐๐๐	๓๐,๐๐๐,๐๐๐	๓๐,๐๐๐,๐๐๐	๓๐,๐๐๐,๐๐๐	๓๐,๐๐๐,๐๐๐	๑๓๐,๐๐๐,๐๐๐
ปี ๒๕๖๖	ปี๒๕๖๗	ปี๒๕๖๘	ปี๒๕๖๙	ปี๒๕๗๐	ปี๒๕๖๖-๒๕๗๐								
๑๐,๐๐๐,๐๐๐	๓๐,๐๐๐,๐๐๐	๓๐,๐๐๐,๐๐๐	๓๐,๐๐๐,๐๐๐	๓๐,๐๐๐,๐๐๐	๑๓๐,๐๐๐,๐๐๐								
๘.๖ กิจกรรมหลักที่ ๖ งบประมาณ ผู้รับผิดชอบ หน่วยงานที่เกี่ยวข้อง	กิจกรรม: ป้องกัน ควบคุมโรคไข้เลือดออก -จัดหาวัสดุ ครุภัณฑ์และอุปกรณ์สนับสนุนหน่วยงานที่เกี่ยวข้อง งบประมาณรวม ๕๐๐,๐๐๐ บาท <table border="1"> <thead> <tr> <th>ปี ๒๕๖๖</th> <th>ปี๒๕๖๗</th> <th>ปี๒๕๖๘</th> <th>ปี๒๕๖๙</th> <th>ปี๒๕๗๐</th> <th>ปี๒๕๖๖-๒๕๗๐</th> </tr> </thead> <tbody> <tr> <td>๑๐๐,๐๐๐</td> <td>๑๐๐,๐๐๐</td> <td>๑๐๐,๐๐๐</td> <td>๑๐๐,๐๐๐</td> <td>๑๐๐,๐๐๐</td> <td>๕๐๐,๐๐๐</td> </tr> </tbody> </table> ผู้รับผิดชอบ: องค์การบริหารส่วนจังหวัดสมุทรปราการ หน่วยงานที่เกี่ยวข้อง: อปท.ที่เกี่ยวข้อง	ปี ๒๕๖๖	ปี๒๕๖๗	ปี๒๕๖๘	ปี๒๕๖๙	ปี๒๕๗๐	ปี๒๕๖๖-๒๕๗๐	๑๐๐,๐๐๐	๑๐๐,๐๐๐	๑๐๐,๐๐๐	๑๐๐,๐๐๐	๑๐๐,๐๐๐	๕๐๐,๐๐๐
ปี ๒๕๖๖	ปี๒๕๖๗	ปี๒๕๖๘	ปี๒๕๖๙	ปี๒๕๗๐	ปี๒๕๖๖-๒๕๗๐								
๑๐๐,๐๐๐	๑๐๐,๐๐๐	๑๐๐,๐๐๐	๑๐๐,๐๐๐	๑๐๐,๐๐๐	๕๐๐,๐๐๐								
๘.๗ กิจกรรมหลักที่ ๗ งบประมาณ ผู้รับผิดชอบ หน่วยงานที่เกี่ยวข้อง	กิจกรรม: ป้องกันและควบคุมโรคไข้หวัดนก ไข้หวัดใหญ่ และโรคมือเท้าปาก -จัดซื้อวัสดุ เคมีภัณฑ์ ครุภัณฑ์และอุปกรณ์สนับสนุนหน่วยงานที่เกี่ยวข้อง งบประมาณรวม ๕๐๐,๐๐๐ บาท <table border="1"> <thead> <tr> <th>ปี ๒๕๖๖</th> <th>ปี๒๕๖๗</th> <th>ปี๒๕๖๘</th> <th>ปี๒๕๖๙</th> <th>ปี๒๕๗๐</th> <th>ปี๒๕๖๖-๒๕๗๐</th> </tr> </thead> <tbody> <tr> <td>๑๐๐,๐๐๐</td> <td>๑๐๐,๐๐๐</td> <td>๑๐๐,๐๐๐</td> <td>๑๐๐,๐๐๐</td> <td>๑๐๐,๐๐๐</td> <td>๕๐๐,๐๐๐</td> </tr> </tbody> </table> ผู้รับผิดชอบ: สำนักงานปศุสัตว์จังหวัดสมุทรปราการ หน่วยงานที่เกี่ยวข้อง: องค์การบริหารส่วนจังหวัดสมุทรปราการ	ปี ๒๕๖๖	ปี๒๕๖๗	ปี๒๕๖๘	ปี๒๕๖๙	ปี๒๕๗๐	ปี๒๕๖๖-๒๕๗๐	๑๐๐,๐๐๐	๑๐๐,๐๐๐	๑๐๐,๐๐๐	๑๐๐,๐๐๐	๑๐๐,๐๐๐	๕๐๐,๐๐๐
ปี ๒๕๖๖	ปี๒๕๖๗	ปี๒๕๖๘	ปี๒๕๖๙	ปี๒๕๗๐	ปี๒๕๖๖-๒๕๗๐								
๑๐๐,๐๐๐	๑๐๐,๐๐๐	๑๐๐,๐๐๐	๑๐๐,๐๐๐	๑๐๐,๐๐๐	๕๐๐,๐๐๐								

แบบสรุปโครงการแบบย่อ (Project Brief)

ประเด็นการพัฒนาจังหวัด ยุทธศาสตร์ที่ ๒

กลยุทธ์ที่ ๔... ส่งเสริมการพัฒนาคุณภาพระบบสาธารณสุขปศุสัตว์ สาธารณูปการ และการให้บริการทางการศึกษา
การสาธารณสุข การกีฬา ศาสนสถาน ศิลปะและวัฒนธรรม

หัวข้อ	รายละเอียด
๑. ชื่อโครงการ	การศึกษาปัญหาด้านสังคม สิ่งแวดล้อม ด้านประชากรและประชากรแฝงในเขตจังหวัดสมุทรปราการ
๒. ความสำคัญของโครงการ หลักการและเหตุผล	<p>จังหวัดสมุทรปราการ เป็นจังหวัดในกลุ่มภาคกลางปริมาณพลเป็นจังหวัดอุตสาหกรรมขับเคลื่อนเศรษฐกิจ เป็นที่ตั้งของสนามบิน นานาชาติสุวรรณภูมิ รองรับการขยายตัวของเมืองหลวงกรุงเทพมหานคร ในปีงบประมาณ ๒๕๖๑ มีประชากรตามทะเบียนราษฎรจำนวน ๑,๓๐๑,๕๖๐ คน ซึ่งไม่สะท้อนประชากรที่แท้จริงที่อาศัยอยู่ในจังหวัดสมุทรปราการ เนื่องจากจังหวัดสมุทรปราการมีประชากรที่อาศัยอยู่จริงทั้งที่มีชื่อในทะเบียนบ้าน ไม่มีชื่อในทะเบียนบ้าน ประชากรที่เดินทางเข้าไปเยี่ยมกลับ และแรงงานข้ามชาติ ซึ่งข้อมูลประชากรที่พิกอาศัยอยู่จริง มีผลกระทบต่อการวางแผนเพื่อรองรับในด้านต่าง ๆ เช่น การใช้ที่ดิน สาธารณูปโภค ขยะ น้ำเสีย จราจร การศึกษา การแพทย์และสาธารณสุขสวัสดิการสังคม ความปลอดภัยในชีวิตและทรัพย์สิน ความมั่นคง ที่อยู่อาศัย การบริการสาธารณสุข และบริการอื่นๆ ของภาครัฐเป็นต้น ดังนั้น ในการวางแผนพัฒนาคุณภาพชีวิตของประชาชนที่พิกอาศัยอยู่ในจังหวัดสมุทรปราการ</p> <p>สำนักงานสาธารณสุขจังหวัดสมุทรปราการ ได้ตระหนักถึงความสำคัญของนโยบายรัฐบาล แผนยุทธศาสตร์ชาติระยะ ๒๐ ปี (พ.ศ.๒๕๖๑-๒๕๘๐) แผนยุทธศาสตร์ ระยะ ๒๐ ปี ด้านสาธารณสุข แผนพัฒนาเศรษฐกิจและสังคมแห่งชาติ ฉบับที่ ๑๒ ที่ให้ความสำคัญในการดูแลและพัฒนาศักยภาพของประชากรทุกกลุ่มวัย ลดความเหลื่อมล้ำในการเข้าถึงบริการ และไม่ทิ้งใครไว้ข้างหลัง โดยเฉพาะประชาชนกลุ่มเปราะบาง และกลุ่มด้อยโอกาสที่อาศัยอยู่ในเขตพื้นที่จังหวัดสมุทรปราการ ซึ่งได้เล็งเห็นถึงความสำคัญของปัญหาที่อาจเกิดขึ้นในอนาคต จึงได้จัดทำโครงการศึกษาปัญหาด้านสังคม สิ่งแวดล้อม ด้านประชากรและประชากรแฝงในเขตจังหวัดสมุทรปราการ เพื่อเป็นฐานข้อมูลที่แท้จริงในการวางแผนเสนอแนะแนวทาง หรือมาตรฐานในการป้องกันและแก้ไขปัญหาที่อาจเกิดขึ้นได้อย่างมีประสิทธิภาพต่อไป</p>
๓. วัตถุประสงค์ของโครงการ	๑. เพื่อศึกษาข้อมูลประชากรและประชากรแฝงของจังหวัดสมุทรปราการ ๒. เพื่อศึกษาปัญหาสังคมและสิ่งแวดล้อมที่สำคัญของจังหวัดสมุทรปราการ ๓. เพื่อจัดทำข้อเสนอแนะเชิงนโยบายและแนวทางในการวางแผนพัฒนาคุณภาพชีวิตของประชาชนในเขตพื้นที่จังหวัดสมุทรปราการ เพื่อการบูรณาการ การทำงานร่วมกันของหน่วยงานที่เกี่ยวข้องต่อไป
๔. ตัวชี้วัดและค่าเป้าหมาย	ร้อยละที่ลดลงของผู้เสียชีวิตจากโรคติดต่อ (ร้อยละ ๕)
๕. ผลผลิต/ผลลัพธ์	ผลผลิต จังหวัดสมุทรปราการ มีฐานข้อมูลในการวางแผนในการพัฒนาคุณภาพชีวิตของประชาชนจังหวัดสมุทรปราการ

หัวข้อ	รายละเอียด												
	<p>ผลลัพธ์</p> <p>ประชาชนจังหวัดสมุทรปราการ สามารถเข้าถึงบริการได้อย่างทั่วถึง เป็นธรรม สามารถวางแผนในการบูรณาการการทำงานร่วมกันระหว่างหน่วยงานที่เกี่ยวข้องเพื่อลดความเหลื่อมล้ำในการเข้าถึงบริการ</p>												
<p>๖. ความเชื่อมโยงกับยุทธศาสตร์</p>	<p>ความเชื่อมโยงกับยุทธศาสตร์</p> <p>๑) ยุทธศาสตร์ชาติ: ยุทธศาสตร์การสร้างโอกาสความเสมอภาคและเท่าเทียมกันทางสังคม</p> <p>๒) แผนพัฒนาเศรษฐกิจและสังคมแห่งชาติ ฉบับที่ ๑๓ (ยุทธศาสตร์การพัฒนาภาคเมืองฯ): ยุทธศาสตร์ที่ ๒ การสร้างความเป็นธรรมและลดความเหลื่อมล้ำในสังคม</p> <p>๓) ยุทธศาสตร์ภาคกลาง: ยุทธศาสตร์ที่ ๑ พัฒนารุงเทพฯ เป็นมหานครทันสมัยระดับโลก ควบคู่กับการพัฒนาคุณภาพชีวิตและแก้ไขปัญหาสิ่งแวดล้อมเมือง</p> <p>๔) ยุทธศาสตร์กลุ่มภาคกลางปริมณฑล: ประเด็นยุทธศาสตร์ที่ ๓ การพัฒนาเมืองและยกระดับคุณภาพชีวิตของประชาชน ส่งเสริมการบริการทางการแพทย์และศึกษา สู่อุตสาหกรรมเมืองน่าอยู่</p> <p>๕) ยุทธศาสตร์จังหวัด: ประเด็นยุทธศาสตร์ที่ ๒</p> <p>๖) นโยบายสำคัญ หรือ อื่นๆ ฯลฯ:</p> <p>ความพร้อมของโครงการ</p> <p>๑) พื้นที่ดำเนินการ</p> <p><input checked="" type="checkbox"/> ดำเนินการได้ทันที</p> <p>๒) แบบรูปรายการ/แผนการปฏิบัติงาน</p> <p><input checked="" type="checkbox"/> มีและสมบูรณ์</p> <p>๓) ความพร้อมของบุคลากร เครื่องมือ และเทคนิคการดำเนินการ</p> <p><input checked="" type="checkbox"/> มีพร้อมดำเนินการได้ทันที</p>												
<p>๗. ระยะเวลางบประมาณพื้นที่เป้าหมาย</p>	<p>ดำเนินการ ๕ ปี ตั้งแต่ปีงบประมาณ พ.ศ. ๒๕๖๖-๒๕๗๐</p> <p>๒๕๐,๐๐๐,๐๐๐ บาท</p> <p>จังหวัดสมุทรปราการ</p>												
<p>๘. กิจกรรมหลักของโครงการ การศึกษาปัญหาด้านสังคม สิ่งแวดล้อม ด้านประชากรและประชากรแฝงในเขตจังหวัดสมุทรปราการ</p>													
<p>๘.๑ กิจกรรมหลักที่ ๑</p> <p>งบประมาณผู้รับผิดชอบ</p> <p>หน่วยงานที่เกี่ยวข้อง</p>	<p>กิจกรรม: โครงการศึกษาและดำเนินการป้องกันแก้ไขปัญหาแบบบูรณาการด้านสังคม สิ่งแวดล้อม ด้านสุขภาพ และโรคอุบัติใหม่ของประชากรและประชากรแฝงในเขตจังหวัดสมุทรปราการ</p> <ul style="list-style-type: none"> - รวบรวมและวิเคราะห์ข้อมูลเพื่อการวางแผนในการศึกษาวิจัย - ประชุมคณะทำงานฯ วางแผนการดำเนินงานศึกษาวิจัย - จัดอบรมให้ความรู้บุคลากรที่เกี่ยวข้อง - ดำเนินการศึกษาปัญหาด้านสังคม สิ่งแวดล้อม ด้านประชากรและประชากรแฝงในเขตจังหวัดสมุทรปราการ ร่วมกับมหาวิทยาลัยมหิดล - สรุปผลการศึกษาวิจัยฯ และเผยแพร่ <p>งบประมาณรวม ๒๕๐,๐๐๐,๐๐๐ บาท</p> <table border="1" data-bbox="529 1915 1476 1998"> <thead> <tr> <th>ปี ๒๕๖๖</th> <th>ปี ๒๕๖๗</th> <th>ปี ๒๕๖๘</th> <th>ปี ๒๕๖๙</th> <th>ปี ๒๕๗๐</th> <th>ปี ๒๕๖๖-๒๕๗๐</th> </tr> </thead> <tbody> <tr> <td>๕๐,๐๐๐,๐๐๐</td> <td>๕๐,๐๐๐,๐๐๐</td> <td>๕๐,๐๐๐,๐๐๐</td> <td>๕๐,๐๐๐,๐๐๐</td> <td>๕๐,๐๐๐,๐๐๐</td> <td>๒๕๐,๐๐๐,๐๐๐</td> </tr> </tbody> </table> <p>ผู้รับผิดชอบ: สำนักงานสาธารณสุขจังหวัดสมุทรปราการ</p> <p>หน่วยงานที่เกี่ยวข้อง: สำนักงานสาธารณสุขอำเภอทุกอำเภอ</p>	ปี ๒๕๖๖	ปี ๒๕๖๗	ปี ๒๕๖๘	ปี ๒๕๖๙	ปี ๒๕๗๐	ปี ๒๕๖๖-๒๕๗๐	๕๐,๐๐๐,๐๐๐	๕๐,๐๐๐,๐๐๐	๕๐,๐๐๐,๐๐๐	๕๐,๐๐๐,๐๐๐	๕๐,๐๐๐,๐๐๐	๒๕๐,๐๐๐,๐๐๐
ปี ๒๕๖๖	ปี ๒๕๖๗	ปี ๒๕๖๘	ปี ๒๕๖๙	ปี ๒๕๗๐	ปี ๒๕๖๖-๒๕๗๐								
๕๐,๐๐๐,๐๐๐	๕๐,๐๐๐,๐๐๐	๕๐,๐๐๐,๐๐๐	๕๐,๐๐๐,๐๐๐	๕๐,๐๐๐,๐๐๐	๒๕๐,๐๐๐,๐๐๐								

สรุปโครงการแบบย่อ (Project Brief)

ประเด็นการพัฒนาที่ ๓

แบบสรุปโครงการแบบย่อ (Project Brief)

ประเด็นการพัฒนาจังหวัด ยุทธศาสตร์ที่ ๓

กลยุทธ์ที่ ๑. พัฒนาและปรับปรุง/ซ่อมแซมถนนสายหลัก/สายรอง สะพาน และสิ่งอำนวยความสะดวกด้านการจราจรเพื่อให้ประชาชนสามารถสัญจรและขนส่งสินค้าได้โดยสะดวก

๒. ก่อสร้างและขยายช่องจราจรถนนสายหลักและสายรอง เพื่ออำนวยความสะดวก และเชื่อมโยงโครงข่ายการคมนาคมขนส่งทุกรูปแบบ

๓. รมรณรงค์และบังคับใช้กฎหมายกับผู้ใช้รถใช้ถนนเพื่อเสริมสร้างวินัยการจราจรและพัฒนาสิ่งอำนวยความสะดวกด้านการจราจร

หัวข้อ	รายละเอียด
๑. ชื่อโครงการ	พัฒนาโครงข่ายคมนาคมอุตสาหกรรมและโลจิสติกส์เพื่อเชื่อมโยงถนนสายหลักสายรอง รองรับบริการประชาชน และภาคธุรกิจ
๒. ความสำคัญของโครงการหลักการและเหตุผล	ตามที่รัฐบาล ได้มีนโยบายเพิ่มศักยภาพทางเศรษฐกิจของประเทศ จังหวัดสมุทรปราการ จึงได้กำหนดวิสัยทัศน์ของแผนพัฒนาจังหวัดสมุทรปราการ ๕ ปี พ.ศ. ๒๕๖๖ - ๒๕๗๐ ไว้คือ “เมืองอุตสาหกรรมสะอาด เกษตรปลอดภัย ท่องเที่ยวอย่างมีคุณค่า พัฒนาเมืองและคุณภาพชีวิตที่ดี” โดยมุ่งเน้นการพัฒนาพื้นที่จังหวัดสมุทรปราการ โดยกำหนดทิศทางการพัฒนาภาคอุตสาหกรรมไว้ภายใต้ประเด็นยุทธศาสตร์ที่ ๓ เพื่อส่งเสริมและสนับสนุนการจัดการด้าน Logistics ตลอดจนสนับสนุนการเสริมสร้างศักยภาพและอำนวยความสะดวกด้านการคมนาคมขนส่งสินค้า และบริการให้แก่ภาคอุตสาหกรรม ภาค Logistics และภาคประชาชนของจังหวัดสมุทรปราการอย่างต่อเนื่อง ประกอบกับจังหวัดสมุทรปราการมีปัญหาด้านการจราจรที่หนาแน่น เนื่องจากจังหวัดฯ เป็นจังหวัดปริมาณที่รองรับการจราจรจากกรุงเทพฯ ซึ่งเจ้าหน้าที่ตำรวจในพื้นที่ให้บริการด้านการจราจรมีไม่เพียงพอต่อการปฏิบัติงานให้ครอบคลุมทุกพื้นที่ และมีข้อจำกัดด้านงบประมาณ
๓. วัตถุประสงค์ของโครงการ	๑. เพื่อให้ประชาชนได้รับความปลอดภัยและสะดวกในการใช้เส้นทางสัญจรไป-มา ๒. เพื่อลดความเสียหายต่อทรัพย์สินของประชาชนและภาคธุรกิจ ๓. เพื่อลดต้นทุนการผลิตในภาคธุรกิจ ๔. เพื่อเพิ่มศักยภาพในการรองรับปริมาณการจราจรในเขตปริมาณพล ๕. เพื่อส่งเสริมให้ประชาชนมีความรู้พื้นฐานในการปฏิบัติงานด้านการจราจรพร้อมทั้งสร้างภาคีเครือข่ายทั้งภาครัฐและเอกชน
๔. ตัวชี้วัดและค่าเป้าหมาย	๑. ร้อยละที่เพิ่มขึ้นของจำนวนสายทางถนนสายหลักและสายรองได้รับการปรับปรุง/ซ่อมแซม (ร้อยละ ๑๐) ๒. ร้อยละที่ลดลงของเรื่องร้องเรียนด้านการจราจรในจังหวัดสมุทรปราการ (ร้อยละ ๕)
๕. ผลผลิต/ผลลัพธ์	ผลผลิต ๑. ถนนสายหลักและสายรองร้อยละ ๑๐ ได้รับการปรับปรุง/ซ่อมแซม ๒. เรื่องร้องเรียนด้านการจราจรในจังหวัดสมุทรปราการลดลงร้อยละ ๕ ๓. ประชาชนผู้ใช้รถ ใช้ถนนร้อยละ ๘๐ ได้รับความสะดวกและปลอดภัย ๔. มูลค่าการลงทุนของภาคธุรกิจและบริการเพิ่มขึ้น

หัวข้อ	รายละเอียด												
	ผลลัพธ์ ๑. ประชาชนผู้ใช้รถ-ใช้ถนนมีความสะดวกและปลอดภัย ๒. ภาคธุรกิจสามารถลดต้นทุนการผลิต และลดความเสียหายที่เกิดขึ้นต่อธุรกิจ												
๖. ความเชื่อมโยงกับยุทธศาสตร์	ความเชื่อมโยงกับยุทธศาสตร์ ๑) ยุทธศาสตร์ชาติ: ยุทธศาสตร์ด้านการสร้างความสามารถในการแข่งขัน ๒) แผนพัฒนาเศรษฐกิจและสังคมแห่งชาติ ฉบับที่ ๑๓ (ยุทธศาสตร์การพัฒนาภาค เมืองฯ): ยุทธศาสตร์ที่ ๗ การพัฒนาโครงสร้างพื้นฐานและระบบโลจิสติกส์ ๓) ยุทธศาสตร์ภาคกลาง: ยุทธศาสตร์ที่ ๕ เปิดประตูการค้า การลงทุน การท่องเที่ยว เชื่อมโยงเขตเศรษฐกิจพิเศษทวาย-ภาคกลาง-ระเบียงเศรษฐกิจภาคตะวันออก ๔) ยุทธศาสตร์กลุ่มภาคกลางปริมาณ: ประเด็นยุทธศาสตร์ที่ 2 พัฒนาโครงสร้างพื้นฐาน ระบบโลจิสติกส์ เมือง ชุมชนอย่างเป็นระบบ พัฒนาการบริหารจัดการน้ำ ทรัพยากรธรรมชาติและสิ่งแวดล้อมอย่างสมดุลและยั่งยืน ๕) ยุทธศาสตร์จังหวัด: ประเด็นยุทธศาสตร์ที่ ๓ ๖) นโยบายสำคัญ หรือ อื่นๆ ฯลฯ: ความพร้อมของโครงการ ๑) พื้นที่ดำเนินการ <input checked="" type="checkbox"/> ดำเนินการได้ทันที ๒) แบบรูปรายการ/แผนการปฏิบัติงาน <input checked="" type="checkbox"/> มีและสมบูรณ์ ๓) ความพร้อมของบุคลากร เครื่องมือ และเทคนิคการดำเนินการ <input checked="" type="checkbox"/> มีพร้อมดำเนินการได้ทันที												
๗. ระยะเวลา งบประมาณ พื้นที่เป้าหมาย	ดำเนินการ ๕ ปี ตั้งแต่ปีงบประมาณ พ.ศ. ๒๕๖๖-๒๕๗๐ ๔,๒๖๘,๗๕๐,๐๐๐ บาท จังหวัดสมุทรปราการ												
๘. กิจกรรมหลักของโครงการ พัฒนาโครงข่ายคมนาคมอุตสาหกรรมและโลจิสติกส์เพื่อเชื่อมโยงถนนสายหลัก สายรอง รองรับบริการบริการประชาชน และภาคธุรกิจ													
๘.๑ กิจกรรมหลักที่ ๑ งบประมาณ ผู้รับผิดชอบ หน่วยงานที่เกี่ยวข้อง	กิจกรรม: ก่อสร้างถนนที่เป็นเส้นทางใหม่เชื่อมถนนสายหลัก - ก่อสร้างถนนและสิ่งประกอบที่เป็นเส้นทางใหม่ - ก่อสร้างถนนและสิ่งประกอบที่เป็นเส้นทางเชื่อมต่อ งบประมาณรวม ๑๐๐,๐๐๐,๐๐๐ บาท <table border="1" data-bbox="678 1630 1524 1713"> <thead> <tr> <th>ปี ๒๕๖๖</th> <th>ปี ๒๕๖๗</th> <th>ปี ๒๕๖๘</th> <th>ปี ๒๕๖๙</th> <th>ปี ๒๕๗๐</th> <th>ปี ๒๕๖๖-๒๕๗๐</th> </tr> </thead> <tbody> <tr> <td>๒๐,๐๐๐,๐๐๐</td> <td>๒๐,๐๐๐,๐๐๐</td> <td>๒๐,๐๐๐,๐๐๐</td> <td>๒๐,๐๐๐,๐๐๐</td> <td>๒๐,๐๐๐,๐๐๐</td> <td>๑๐๐,๐๐๐,๐๐๐</td> </tr> </tbody> </table> ผู้รับผิดชอบ: แขวงทางหลวงสมุทรปราการ หน่วยงานที่เกี่ยวข้อง: กระทรวงคมนาคม	ปี ๒๕๖๖	ปี ๒๕๖๗	ปี ๒๕๖๘	ปี ๒๕๖๙	ปี ๒๕๗๐	ปี ๒๕๖๖-๒๕๗๐	๒๐,๐๐๐,๐๐๐	๒๐,๐๐๐,๐๐๐	๒๐,๐๐๐,๐๐๐	๒๐,๐๐๐,๐๐๐	๒๐,๐๐๐,๐๐๐	๑๐๐,๐๐๐,๐๐๐
ปี ๒๕๖๖	ปี ๒๕๖๗	ปี ๒๕๖๘	ปี ๒๕๖๙	ปี ๒๕๗๐	ปี ๒๕๖๖-๒๕๗๐								
๒๐,๐๐๐,๐๐๐	๒๐,๐๐๐,๐๐๐	๒๐,๐๐๐,๐๐๐	๒๐,๐๐๐,๐๐๐	๒๐,๐๐๐,๐๐๐	๑๐๐,๐๐๐,๐๐๐								
๘.๒ กิจกรรมหลักที่ ๒ งบประมาณ ผู้รับผิดชอบ หน่วยงานที่เกี่ยวข้อง	กิจกรรม: ก่อสร้างถนนที่เป็นเส้นทางใหม่เชื่อมถนนสายรอง - ก่อสร้างถนนและสิ่งประกอบที่เป็นเส้นทางเชื่อมต่อถนนสายรอง งบประมาณรวม ๕๐,๐๐๐,๐๐๐ บาท <table border="1" data-bbox="678 1937 1500 2016"> <thead> <tr> <th>ปี ๒๕๖๖</th> <th>ปี ๒๕๖๗</th> <th>ปี ๒๕๖๘</th> <th>ปี ๒๕๖๙</th> <th>ปี ๒๕๗๐</th> <th>ปี ๒๕๖๖-๒๕๗๐</th> </tr> </thead> <tbody> <tr> <td>๑๐,๐๐๐,๐๐๐</td> <td>๑๐,๐๐๐,๐๐๐</td> <td>๑๐,๐๐๐,๐๐๐</td> <td>๑๐,๐๐๐,๐๐๐</td> <td>๑๐,๐๐๐,๐๐๐</td> <td>๕๐,๐๐๐,๐๐๐</td> </tr> </tbody> </table> ผู้รับผิดชอบ: ๑. แขวงทางหลวงสมุทรปราการ หน่วยงานที่เกี่ยวข้อง: กระทรวงคมนาคม	ปี ๒๕๖๖	ปี ๒๕๖๗	ปี ๒๕๖๘	ปี ๒๕๖๙	ปี ๒๕๗๐	ปี ๒๕๖๖-๒๕๗๐	๑๐,๐๐๐,๐๐๐	๑๐,๐๐๐,๐๐๐	๑๐,๐๐๐,๐๐๐	๑๐,๐๐๐,๐๐๐	๑๐,๐๐๐,๐๐๐	๕๐,๐๐๐,๐๐๐
ปี ๒๕๖๖	ปี ๒๕๖๗	ปี ๒๕๖๘	ปี ๒๕๖๙	ปี ๒๕๗๐	ปี ๒๕๖๖-๒๕๗๐								
๑๐,๐๐๐,๐๐๐	๑๐,๐๐๐,๐๐๐	๑๐,๐๐๐,๐๐๐	๑๐,๐๐๐,๐๐๐	๑๐,๐๐๐,๐๐๐	๕๐,๐๐๐,๐๐๐								

หัวข้อ	รายละเอียด												
๘.๓ กิจกรรมหลักที่ ๓ งบประมาณ ผู้รับผิดชอบ หน่วยงานที่เกี่ยวข้อง	กิจกรรม: ปรับปรุงซ่อมแซมถนนสายหลักที่ชำรุด หรือทรุดโทรม -ปรับปรุง/ซ่อมแซมที่เป็นเส้นทางสายหลัก งบประมาณรวม ๙๒๕,๐๐๐,๐๐๐ บาท <table border="1" data-bbox="678 331 1501 412"> <thead> <tr> <th>ปี ๒๕๖๖</th> <th>ปี๒๕๖๗</th> <th>ปี๒๕๖๘</th> <th>ปี๒๕๖๙</th> <th>ปี๒๕๗๐</th> <th>ปี๒๕๖๖-๒๕๗๐</th> </tr> </thead> <tbody> <tr> <td>๕๐,๐๐๐,๐๐๐</td> <td>๗๕,๐๐๐,๐๐๐</td> <td>๕๐,๐๐๐,๐๐๐</td> <td>๕๐,๐๐๐,๐๐๐</td> <td>๒๕๐,๐๐๐,๐๐๐</td> <td>๙๒๕,๐๐๐,๐๐๐</td> </tr> </tbody> </table> ผู้รับผิดชอบ: แขวงทางหลวงสมุทรปราการ หน่วยงานที่เกี่ยวข้อง: กระทรวงคมนาคม และอปท.ที่เกี่ยวข้อง	ปี ๒๕๖๖	ปี๒๕๖๗	ปี๒๕๖๘	ปี๒๕๖๙	ปี๒๕๗๐	ปี๒๕๖๖-๒๕๗๐	๕๐,๐๐๐,๐๐๐	๗๕,๐๐๐,๐๐๐	๕๐,๐๐๐,๐๐๐	๕๐,๐๐๐,๐๐๐	๒๕๐,๐๐๐,๐๐๐	๙๒๕,๐๐๐,๐๐๐
ปี ๒๕๖๖	ปี๒๕๖๗	ปี๒๕๖๘	ปี๒๕๖๙	ปี๒๕๗๐	ปี๒๕๖๖-๒๕๗๐								
๕๐,๐๐๐,๐๐๐	๗๕,๐๐๐,๐๐๐	๕๐,๐๐๐,๐๐๐	๕๐,๐๐๐,๐๐๐	๒๕๐,๐๐๐,๐๐๐	๙๒๕,๐๐๐,๐๐๐								
๘.๔ กิจกรรมหลักที่ ๔ งบประมาณ ผู้รับผิดชอบ หน่วยงานที่เกี่ยวข้อง	กิจกรรม: ปรับปรุงซ่อมแซมถนนสายรองที่ชำรุด หรือทรุดโทรม -ปรับปรุง/ซ่อมแซมที่เป็นเส้นทางสายรอง งบประมาณรวม ๒,๒๒๐,๐๐๐,๐๐๐ บาท <table border="1" data-bbox="678 638 1501 719"> <thead> <tr> <th>ปี ๒๕๖๖</th> <th>ปี๒๕๖๗</th> <th>ปี๒๕๖๘</th> <th>ปี๒๕๖๙</th> <th>ปี๒๕๗๐</th> <th>ปี๒๕๖๖-๒๕๗๐</th> </tr> </thead> <tbody> <tr> <td>๑๔๐,๐๐๐,๐๐๐</td> <td>๒๘๐,๐๐๐,๐๐๐</td> <td>๕๐๐,๐๐๐,๐๐๐</td> <td>๗๐๐,๐๐๐,๐๐๐</td> <td>๖๐๐,๐๐๐,๐๐๐</td> <td>๒,๒๒๐,๐๐๐,๐๐๐</td> </tr> </tbody> </table> ผู้รับผิดชอบ: ๑.แขวงทางหลวงชนบทสมุทรปราการ ๒.สนง.ทางหลวงชนบทที่ ๑ หน่วยงานที่เกี่ยวข้อง: ๑.กระทรวงคมนาคม ๒.ที่ทำการปกครองอำเภอทุกอำเภอ ๓.อปท.ที่เกี่ยวข้อง	ปี ๒๕๖๖	ปี๒๕๖๗	ปี๒๕๖๘	ปี๒๕๖๙	ปี๒๕๗๐	ปี๒๕๖๖-๒๕๗๐	๑๔๐,๐๐๐,๐๐๐	๒๘๐,๐๐๐,๐๐๐	๕๐๐,๐๐๐,๐๐๐	๗๐๐,๐๐๐,๐๐๐	๖๐๐,๐๐๐,๐๐๐	๒,๒๒๐,๐๐๐,๐๐๐
ปี ๒๕๖๖	ปี๒๕๖๗	ปี๒๕๖๘	ปี๒๕๖๙	ปี๒๕๗๐	ปี๒๕๖๖-๒๕๗๐								
๑๔๐,๐๐๐,๐๐๐	๒๘๐,๐๐๐,๐๐๐	๕๐๐,๐๐๐,๐๐๐	๗๐๐,๐๐๐,๐๐๐	๖๐๐,๐๐๐,๐๐๐	๒,๒๒๐,๐๐๐,๐๐๐								
๘.๕ กิจกรรมหลักที่ ๕ งบประมาณ ผู้รับผิดชอบ หน่วยงานที่เกี่ยวข้อง	กิจกรรม: ปรับปรุงสัญญาณจราจรและสิ่งอำนวยความสะดวกในเส้นทางคมนาคม สายหลัก สายรอง -ปรับปรุง/ซ่อมแซมสัญญาณจราจรและสิ่งอำนวยความสะดวก -ประชาสัมพันธ์แจ้งเตือนเส้นที่ดำเนินการปรับปรุง งบประมาณรวม ๔๔๐,๐๐๐,๐๐๐ บาท <table border="1" data-bbox="678 1191 1501 1272"> <thead> <tr> <th>ปี ๒๕๖๖</th> <th>ปี๒๕๖๗</th> <th>ปี๒๕๖๘</th> <th>ปี๒๕๖๙</th> <th>ปี๒๕๗๐</th> <th>ปี๒๕๖๖-๒๕๗๐</th> </tr> </thead> <tbody> <tr> <td>๘๐,๐๐๐,๐๐๐</td> <td>๘๐,๐๐๐,๐๐๐</td> <td>๘๐,๐๐๐,๐๐๐</td> <td>๑๐๐,๐๐๐,๐๐๐</td> <td>๑๐๐,๐๐๐,๐๐๐</td> <td>๔๔๐,๐๐๐,๐๐๐</td> </tr> </tbody> </table> ผู้รับผิดชอบ: ๑.แขวงทางหลวงชนบทสมุทรปราการ ๒.สนง.ทางหลวงชนบทที่ ๑ หน่วยงานที่เกี่ยวข้อง: ๑.แขวงทางหลวงสมุทรปราการ ๒.ที่ทำการปกครองอำเภอทุกอำเภอ ๓.กระทรวงคมนาคม ๔.อปท.ที่เกี่ยวข้อง	ปี ๒๕๖๖	ปี๒๕๖๗	ปี๒๕๖๘	ปี๒๕๖๙	ปี๒๕๗๐	ปี๒๕๖๖-๒๕๗๐	๘๐,๐๐๐,๐๐๐	๘๐,๐๐๐,๐๐๐	๘๐,๐๐๐,๐๐๐	๑๐๐,๐๐๐,๐๐๐	๑๐๐,๐๐๐,๐๐๐	๔๔๐,๐๐๐,๐๐๐
ปี ๒๕๖๖	ปี๒๕๖๗	ปี๒๕๖๘	ปี๒๕๖๙	ปี๒๕๗๐	ปี๒๕๖๖-๒๕๗๐								
๘๐,๐๐๐,๐๐๐	๘๐,๐๐๐,๐๐๐	๘๐,๐๐๐,๐๐๐	๑๐๐,๐๐๐,๐๐๐	๑๐๐,๐๐๐,๐๐๐	๔๔๐,๐๐๐,๐๐๐								
๘.๖ กิจกรรมหลักที่ ๖ งบประมาณ ผู้รับผิดชอบ หน่วยงานที่เกี่ยวข้อง	กิจกรรม: จัดตั้งศูนย์ควบคุมและสั่งการจราจรทางบก -ปรับปรุง/ซ่อมแซมศูนย์ควบคุมและสั่งการจราจรทางบกที่ชำรุดทรุด โทรม -จัดหาอุปกรณ์/ครุภัณฑ์ศูนย์ควบคุมและสั่งการจราจรทางบก งบประมาณรวม ๙๐,๐๐๐,๐๐๐ บาท <table border="1" data-bbox="678 1767 1501 1848"> <thead> <tr> <th>ปี ๒๕๖๖</th> <th>ปี๒๕๖๗</th> <th>ปี๒๕๖๘</th> <th>ปี๒๕๖๙</th> <th>ปี๒๕๗๐</th> <th>ปี๒๕๖๖-๒๕๗๐</th> </tr> </thead> <tbody> <tr> <td>๑๐,๐๐๐,๐๐๐</td> <td>๕๐,๐๐๐,๐๐๐</td> <td>๑๐,๐๐๐,๐๐๐</td> <td>๑๐,๐๐๐,๐๐๐</td> <td>๑๐,๐๐๐,๐๐๐</td> <td>๙๐,๐๐๐,๐๐๐</td> </tr> </tbody> </table> ผู้รับผิดชอบ: ตำรวจภูธรจังหวัดสมุทรปราการ หน่วยงานที่เกี่ยวข้อง: สำนักงานตำรวจแห่งชาติ และสถานีตำรวจภูธรทุกแห่ง	ปี ๒๕๖๖	ปี๒๕๖๗	ปี๒๕๖๘	ปี๒๕๖๙	ปี๒๕๗๐	ปี๒๕๖๖-๒๕๗๐	๑๐,๐๐๐,๐๐๐	๕๐,๐๐๐,๐๐๐	๑๐,๐๐๐,๐๐๐	๑๐,๐๐๐,๐๐๐	๑๐,๐๐๐,๐๐๐	๙๐,๐๐๐,๐๐๐
ปี ๒๕๖๖	ปี๒๕๖๗	ปี๒๕๖๘	ปี๒๕๖๙	ปี๒๕๗๐	ปี๒๕๖๖-๒๕๗๐								
๑๐,๐๐๐,๐๐๐	๕๐,๐๐๐,๐๐๐	๑๐,๐๐๐,๐๐๐	๑๐,๐๐๐,๐๐๐	๑๐,๐๐๐,๐๐๐	๙๐,๐๐๐,๐๐๐								
๘.๗ กิจกรรมหลักที่ ๗ งบประมาณ ผู้รับผิดชอบ หน่วยงานที่เกี่ยวข้อง	กิจกรรม: ป้ายจราจรอัจฉริยะอำนวยความสะดวกการจราจร -จัดทำป้ายจราจร และสื่อประชาสัมพันธ์ งบประมาณรวม ๓๔๐,๐๐๐,๐๐๐ บาท <table border="1" data-bbox="678 2072 1501 2152"> <thead> <tr> <th>ปี ๒๕๖๖</th> <th>ปี๒๕๖๗</th> <th>ปี๒๕๖๘</th> <th>ปี๒๕๖๙</th> <th>ปี๒๕๗๐</th> <th>ปี๒๕๖๖-๒๕๗๐</th> </tr> </thead> <tbody> <tr> <td>๑๐,๐๐๐,๐๐๐</td> <td>๓๐,๐๐๐,๐๐๐</td> <td>๑๐๐,๐๐๐,๐๐๐</td> <td>๑๐๐,๐๐๐,๐๐๐</td> <td>๑๐๐,๐๐๐,๐๐๐</td> <td>๓๔๐,๐๐๐,๐๐๐</td> </tr> </tbody> </table>	ปี ๒๕๖๖	ปี๒๕๖๗	ปี๒๕๖๘	ปี๒๕๖๙	ปี๒๕๗๐	ปี๒๕๖๖-๒๕๗๐	๑๐,๐๐๐,๐๐๐	๓๐,๐๐๐,๐๐๐	๑๐๐,๐๐๐,๐๐๐	๑๐๐,๐๐๐,๐๐๐	๑๐๐,๐๐๐,๐๐๐	๓๔๐,๐๐๐,๐๐๐
ปี ๒๕๖๖	ปี๒๕๖๗	ปี๒๕๖๘	ปี๒๕๖๙	ปี๒๕๗๐	ปี๒๕๖๖-๒๕๗๐								
๑๐,๐๐๐,๐๐๐	๓๐,๐๐๐,๐๐๐	๑๐๐,๐๐๐,๐๐๐	๑๐๐,๐๐๐,๐๐๐	๑๐๐,๐๐๐,๐๐๐	๓๔๐,๐๐๐,๐๐๐								

หัวข้อ	รายละเอียด												
	<p>ผู้รับผิดชอบ: ตำรวจภูธรจังหวัดสมุทรปราการ หน่วยงานที่เกี่ยวข้อง: ๑.สำนักงานตำรวจแห่งชาติ ๒.แขวงทางหลวงสมุทรปราการ</p>												
<p>๘.๘ กิจกรรมหลักที่ ๘ งบประมาณ ผู้รับผิดชอบ หน่วยงานที่เกี่ยวข้อง</p>	<p>กิจกรรม: สร้างเสริมความปลอดภัยให้แก่ผู้ขับขี่รถจักรยานยนต์ -รณรงค์ประชาสัมพันธ์การสวมหมวกกันน็อคให้กับประชาชน งบประมาณรวม ๕๐,๐๐๐,๐๐๐ บาท</p> <table border="1" data-bbox="678 470 1500 548"> <thead> <tr> <th>ปี ๒๕๖๖</th> <th>ปี๒๕๖๗</th> <th>ปี๒๕๖๘</th> <th>ปี๒๕๖๙</th> <th>ปี๒๕๗๐</th> <th>ปี๒๕๖๖-๒๕๗๐</th> </tr> </thead> <tbody> <tr> <td>๑๐,๐๐๐,๐๐๐</td> <td>๑๐,๐๐๐,๐๐๐</td> <td>๑๐,๐๐๐,๐๐๐</td> <td>๑๐,๐๐๐,๐๐๐</td> <td>๑๐,๐๐๐,๐๐๐</td> <td>๕๐,๐๐๐,๐๐๐</td> </tr> </tbody> </table> <p>ผู้รับผิดชอบ: ตำรวจภูธรจังหวัดสมุทรปราการ หน่วยงานที่เกี่ยวข้อง: ๑.สำนักงานตำรวจแห่งชาติ ๒.กรมการขนส่งทางบก</p>	ปี ๒๕๖๖	ปี๒๕๖๗	ปี๒๕๖๘	ปี๒๕๖๙	ปี๒๕๗๐	ปี๒๕๖๖-๒๕๗๐	๑๐,๐๐๐,๐๐๐	๑๐,๐๐๐,๐๐๐	๑๐,๐๐๐,๐๐๐	๑๐,๐๐๐,๐๐๐	๑๐,๐๐๐,๐๐๐	๕๐,๐๐๐,๐๐๐
ปี ๒๕๖๖	ปี๒๕๖๗	ปี๒๕๖๘	ปี๒๕๖๙	ปี๒๕๗๐	ปี๒๕๖๖-๒๕๗๐								
๑๐,๐๐๐,๐๐๐	๑๐,๐๐๐,๐๐๐	๑๐,๐๐๐,๐๐๐	๑๐,๐๐๐,๐๐๐	๑๐,๐๐๐,๐๐๐	๕๐,๐๐๐,๐๐๐								
<p>๘.๙ กิจกรรมหลักที่ ๙ งบประมาณ ผู้รับผิดชอบ หน่วยงานที่เกี่ยวข้อง</p>	<p>กิจกรรม: สร้างความรู้ ความเข้าใจให้กับสมาชิกเครือข่ายอาสาสมัครจราจร เชิงวิชาการและเชิงปฏิบัติ -ฝึกอบรมอาสาสมัครจราจรเชิงวิชาการและเชิงปฏิบัติ งบประมาณรวม ๕๐,๐๐๐,๐๐๐ บาท</p> <table border="1" data-bbox="678 862 1500 940"> <thead> <tr> <th>ปี ๒๕๖๖</th> <th>ปี๒๕๖๗</th> <th>ปี๒๕๖๘</th> <th>ปี๒๕๖๙</th> <th>ปี๒๕๗๐</th> <th>ปี๒๕๖๖-๒๕๗๐</th> </tr> </thead> <tbody> <tr> <td>๑๐,๐๐๐,๐๐๐</td> <td>๑๐,๐๐๐,๐๐๐</td> <td>๑๐,๐๐๐,๐๐๐</td> <td>๑๐,๐๐๐,๐๐๐</td> <td>๑๐,๐๐๐,๐๐๐</td> <td>๕๐,๐๐๐,๐๐๐</td> </tr> </tbody> </table> <p>ผู้รับผิดชอบ: ตำรวจภูธรจังหวัดสมุทรปราการ หน่วยงานที่เกี่ยวข้อง: สำนักงานตำรวจแห่งชาติ และสถานีตำรวจภูธรทุกแห่ง</p>	ปี ๒๕๖๖	ปี๒๕๖๗	ปี๒๕๖๘	ปี๒๕๖๙	ปี๒๕๗๐	ปี๒๕๖๖-๒๕๗๐	๑๐,๐๐๐,๐๐๐	๑๐,๐๐๐,๐๐๐	๑๐,๐๐๐,๐๐๐	๑๐,๐๐๐,๐๐๐	๑๐,๐๐๐,๐๐๐	๕๐,๐๐๐,๐๐๐
ปี ๒๕๖๖	ปี๒๕๖๗	ปี๒๕๖๘	ปี๒๕๖๙	ปี๒๕๗๐	ปี๒๕๖๖-๒๕๗๐								
๑๐,๐๐๐,๐๐๐	๑๐,๐๐๐,๐๐๐	๑๐,๐๐๐,๐๐๐	๑๐,๐๐๐,๐๐๐	๑๐,๐๐๐,๐๐๐	๕๐,๐๐๐,๐๐๐								
<p>๘.๑๐ กิจกรรมหลักที่ ๑๐ งบประมาณ ผู้รับผิดชอบ หน่วยงานที่เกี่ยวข้อง</p>	<p>กิจกรรม: กำกับคุณภาพ การค้า การสำรอง และความปลอดภัย สถานประกอบ กิจการพลังงาน -กำกับคุณภาพ การค้า การสำรอง และความปลอดภัย สถานประกอบ กิจการพลังงาน งบประมาณรวม ๓,๗๕๐,๐๐๐ บาท</p> <table border="1" data-bbox="678 1254 1500 1332"> <thead> <tr> <th>ปี ๒๕๖๖</th> <th>ปี๒๕๖๗</th> <th>ปี๒๕๖๘</th> <th>ปี๒๕๖๙</th> <th>ปี๒๕๗๐</th> <th>ปี๒๕๖๖-๒๕๗๐</th> </tr> </thead> <tbody> <tr> <td>๗๕๐,๐๐๐</td> <td>๗๕๐,๐๐๐</td> <td>๗๕๐,๐๐๐</td> <td>๗๕๐,๐๐๐</td> <td>๗๕๐,๐๐๐</td> <td>๓,๗๕๐,๐๐๐</td> </tr> </tbody> </table> <p>ผู้รับผิดชอบ: สำนักงานพลังงานจังหวัดสมุทรปราการ หน่วยงานที่เกี่ยวข้อง: สำนักงานพลังงานจังหวัดสมุทรปราการ</p>	ปี ๒๕๖๖	ปี๒๕๖๗	ปี๒๕๖๘	ปี๒๕๖๙	ปี๒๕๗๐	ปี๒๕๖๖-๒๕๗๐	๗๕๐,๐๐๐	๗๕๐,๐๐๐	๗๕๐,๐๐๐	๗๕๐,๐๐๐	๗๕๐,๐๐๐	๓,๗๕๐,๐๐๐
ปี ๒๕๖๖	ปี๒๕๖๗	ปี๒๕๖๘	ปี๒๕๖๙	ปี๒๕๗๐	ปี๒๕๖๖-๒๕๗๐								
๗๕๐,๐๐๐	๗๕๐,๐๐๐	๗๕๐,๐๐๐	๗๕๐,๐๐๐	๗๕๐,๐๐๐	๓,๗๕๐,๐๐๐								

แบบสรุปโครงการแบบย่อ (Project Brief)

ประเด็นการพัฒนาจังหวัด ยุทธศาสตร์ที่ ๓

กลยุทธ์ที่ ๑. พัฒนาและปรับปรุง/ซ่อมแซมถนนสายหลัก/สายรอง สะพาน และสิ่งอำนวยความสะดวกด้านการจราจร เพื่อให้ประชาชนสามารถสัญจรและขนส่งสินค้าได้โดยสะดวก

๒. ก่อสร้างและขยายช่องจราจรถนนสายหลักและสายรอง เพื่ออำนวยความสะดวก และเชื่อมโยงโครงข่ายการคมนาคมขนส่งทุกรูปแบบ

หัวข้อ	รายละเอียด
๑. ชื่อโครงการ	พัฒนาโครงข่ายการคมนาคมคลัสเตอร์ภาคอุตสาหกรรมและระบบโลจิสติกส์เชื่อมโยงเส้นทางค้าหลัก
๒. ความสำคัญของโครงการ หลักการและเหตุผล	ตามพระราชดำริแก้ปัญหาจราจรในกรุงเทพมหานครและปริมณฑลไม่เพียงแต่ปัญหาความทุกข์ยากของราษฎรในพื้นที่ชนบทห่างไกลที่ขาดแคลนเส้นทางคมนาคม ปัญหาความทุกข์ยากในเมืองหลวงที่เกิดจากปัญหาการจราจรที่ติดขัด เป็นอีกปัญหาที่พระบาทสมเด็จพระเจ้าอยู่หัวฯ ได้มีพระมหากรุณาธิคุณพระราชทานแนวพระราชดำริในการแก้ไขตลอดมา เนื่องจากเป็นปัญหาระดับชาติที่ส่งผลกระทบต่อสุขภาพร่างกายและจิตใจของประชาชน รวมทั้งเศรษฐกิจโดยรวมของประเทศ โดยได้พระราชทานแนวพระราชดำริ ทั้งการแก้ไขปัญหาเฉพาะหน้าอย่างเร่งด่วนการแก้ไขปัญหาอย่างเป็นโครงข่าย และการแก้ไขปัญหาโดยการสร้างจิตสำนึกอย่างยั่งยืน ประกอบกับจังหวัดสมุทรปราการเป็นจังหวัดฯ ที่มีการจราจรหนาแน่นทั้งภาคอุตสาหกรรม และภาคประชาชน เนื่องจากเป็นจังหวัดฯ ที่มีเส้นทางเชื่อมโยงหลายจังหวัด และเป็นเส้นทางการค้าที่สำคัญ อีกทั้งมีนิคมอุตสาหกรรมที่สำคัญ ๓ แห่ง จึงทำให้จังหวัดฯ ต้องพัฒนาโครงข่ายการคมนาคมให้พร้อมในการรองรับการจราจรการขนส่งสินค้า
๓. วัตถุประสงค์ของโครงการ	๑. เพื่อให้ประชาชนได้รับความปลอดภัยและสะดวกในการใช้เส้นทางสัญจรไป-มา ๒. เพื่อลดความเสียหายต่อทรัพย์สินของประชาชนและภาคธุรกิจ ๓. เพื่อลดต้นทุนการผลิตในภาคธุรกิจ ๔. เพื่อเพิ่มศักยภาพในการรองรับปริมาณการจราจรในเขตปริมณฑล
๔. ตัวชี้วัดและค่าเป้าหมาย	๑. ร้อยละที่เพิ่มขึ้นของจำนวนสายทางถนนสายหลักและสายรองที่ได้รับการปรับปรุง/ซ่อมแซม (ร้อยละ ๑๐) ๒. ร้อยละที่ลดลงของเรื่องร้องเรียนด้านการจราจรในจังหวัดสมุทรปราการ (ร้อยละ ๕)
๕. ผลผลิต/ผลลัพธ์	ผลผลิต ๑. ถนนสายหลักและสายรองร้อยละ ๑๐ ได้รับการปรับปรุง/ซ่อมแซม ๒. เรื่องร้องเรียนด้านการจราจรในจังหวัดสมุทรปราการลดลงร้อยละ ๕ ๓. ประชาชนผู้ใช้รถ ใช้ถนนร้อยละ ๘๐ ได้รับความสะดวกและปลอดภัย ๔. มูลค่าการลงทุนของภาคธุรกิจและบริการเพิ่มขึ้น ผลลัพธ์ ๑. ประชาชนผู้ใช้รถ-ใช้ถนนมีความสะดวกและปลอดภัย ๒. ภาคธุรกิจสามารถลดต้นทุนการผลิต และลดความเสียหายที่เกิดขึ้นต่อธุรกิจ

หัวข้อ	รายละเอียด												
<p>๖. ความเชื่อมโยงกับยุทธศาสตร์</p>	<p>ความเชื่อมโยงกับยุทธศาสตร์</p> <p>๑) ยุทธศาสตร์ชาติ: ยุทธศาสตร์ด้านการสร้างความสามารถในการแข่งขัน</p> <p>๒) แผนพัฒนาเศรษฐกิจและสังคมแห่งชาติ ฉบับที่ ๑๓ (ยุทธศาสตร์การพัฒนาภาคเมืองฯ): ยุทธศาสตร์ที่ ๗ การพัฒนาโครงสร้างพื้นฐานและระบบโลจิสติกส์</p> <p>๓) ยุทธศาสตร์ภาคกลาง: ยุทธศาสตร์ที่ ๕ เปิดประตูการค้า การลงทุน การท่องเที่ยว เชื่อมโยงเขตเศรษฐกิจพิเศษทวาย-ภาคกลาง-ระเบียงเศรษฐกิจภาคตะวันออก</p> <p>๔) ยุทธศาสตร์กลุ่มภาคกลางปริมาตร: ประเด็นยุทธศาสตร์ที่ ๒ พัฒนาโครงสร้างพื้นฐานระบบโลจิสติกส์ เมือง ชุมชนอย่างเป็นระบบ พัฒนาการบริหารจัดการน้ำ ทรัพยากรธรรมชาติและสิ่งแวดล้อมอย่างสมดุลและยั่งยืน</p> <p>๕) ยุทธศาสตร์จังหวัด: ประเด็นยุทธศาสตร์ที่ ๓</p> <p>๖) นโยบายสำคัญ หรือ อื่นๆ ฯลฯ:</p> <p>ความพร้อมของโครงการ</p> <p>๑) พื้นที่ดำเนินการ</p> <p><input checked="" type="checkbox"/> ดำเนินการได้ทันที</p> <p>๒) แบบบูรณาการ/แผนการปฏิบัติงาน</p> <p><input checked="" type="checkbox"/> มีและสมบูรณ์</p> <p>๓) ความพร้อมของบุคลากร เครื่องมือ และเทคนิคการดำเนินการ</p> <p><input checked="" type="checkbox"/> มีพร้อมดำเนินการได้ทันที</p>												
<p>๗. ระยะเวลางบประมาณพื้นที่เป้าหมาย</p>	<p>ดำเนินการ ๕ ปี ตั้งแต่ปีงบประมาณ พ.ศ. ๒๕๖๖-๒๕๗๐</p> <p>๒,๐๐๐,๐๐๐,๐๐๐ บาท</p> <p>จังหวัดสมุทรปราการ</p>												
<p>๘. กิจกรรมหลักของโครงการ พัฒนาโครงข่ายการคมนาคมคลัสเตอร์ภาคอุตสาหกรรมและระบบโลจิสติกส์เชื่อมโยงเส้นทางค้าหลัก</p>													
<p>๘.๑ กิจกรรมหลักที่ ๑</p> <p>งบประมาณผู้รับผิดชอบ</p> <p>หน่วยงานที่เกี่ยวข้อง</p>	<p>กิจกรรม: ขยายช่องจราจรถนนสายหลัก ถนนสายรอง</p> <p>-ก่อสร้างขยายช่องจราจรถนน และสิ่งอำนวยความสะดวก</p> <p>งบประมาณรวม ๑,๐๐๐,๐๐๐,๐๐๐ บาท</p> <table border="1" data-bbox="566 1377 1508 1456"> <thead> <tr> <th>ปี ๒๕๖๖</th> <th>ปี ๒๕๖๗</th> <th>ปี ๒๕๖๘</th> <th>ปี ๒๕๖๙</th> <th>ปี ๒๕๗๐</th> <th>ปี ๒๕๖๖-๒๕๗๐</th> </tr> </thead> <tbody> <tr> <td>๒๐๐,๐๐๐,๐๐๐</td> <td>๒๐๐,๐๐๐,๐๐๐</td> <td>๒๐๐,๐๐๐,๐๐๐</td> <td>๒๐๐,๐๐๐,๐๐๐</td> <td>๒๐๐,๐๐๐,๐๐๐</td> <td>๑,๐๐๐,๐๐๐,๐๐๐</td> </tr> </tbody> </table> <p>ผู้รับผิดชอบ: แขวงทางหลวงสมุทรปราการ</p> <p>หน่วยงานที่เกี่ยวข้อง: แขวงทางหลวงชนบทสมุทรปราการ</p>	ปี ๒๕๖๖	ปี ๒๕๖๗	ปี ๒๕๖๘	ปี ๒๕๖๙	ปี ๒๕๗๐	ปี ๒๕๖๖-๒๕๗๐	๒๐๐,๐๐๐,๐๐๐	๒๐๐,๐๐๐,๐๐๐	๒๐๐,๐๐๐,๐๐๐	๒๐๐,๐๐๐,๐๐๐	๒๐๐,๐๐๐,๐๐๐	๑,๐๐๐,๐๐๐,๐๐๐
ปี ๒๕๖๖	ปี ๒๕๖๗	ปี ๒๕๖๘	ปี ๒๕๖๙	ปี ๒๕๗๐	ปี ๒๕๖๖-๒๕๗๐								
๒๐๐,๐๐๐,๐๐๐	๒๐๐,๐๐๐,๐๐๐	๒๐๐,๐๐๐,๐๐๐	๒๐๐,๐๐๐,๐๐๐	๒๐๐,๐๐๐,๐๐๐	๑,๐๐๐,๐๐๐,๐๐๐								
<p>๘.๒ กิจกรรมหลักที่ ๒</p> <p>งบประมาณผู้รับผิดชอบ</p> <p>หน่วยงานที่เกี่ยวข้อง</p>	<p>กิจกรรม: ก่อสร้างแนวถนนทางหลวงเดิมและถนนตัดใหม่</p> <p>-สำรวจความคิดเห็นประชาชน</p> <p>-ก่อสร้างแนวถนนทางหลวงเดิม/ถนนตัดใหม่และสิ่งอำนวยความสะดวก</p> <p>งบประมาณรวม ๑,๐๐๐,๐๐๐,๐๐๐ บาท</p> <table border="1" data-bbox="566 1724 1508 1803"> <thead> <tr> <th>ปี ๒๕๖๖</th> <th>ปี ๒๕๖๗</th> <th>ปี ๒๕๖๘</th> <th>ปี ๒๕๖๙</th> <th>ปี ๒๕๗๐</th> <th>ปี ๒๕๖๖-๒๕๗๐</th> </tr> </thead> <tbody> <tr> <td>๒๐๐,๐๐๐,๐๐๐</td> <td>๒๐๐,๐๐๐,๐๐๐</td> <td>๒๐๐,๐๐๐,๐๐๐</td> <td>๒๐๐,๐๐๐,๐๐๐</td> <td>๒๐๐,๐๐๐,๐๐๐</td> <td>๑,๐๐๐,๐๐๐,๐๐๐</td> </tr> </tbody> </table> <p>ผู้รับผิดชอบ: แขวงทางหลวงสมุทรปราการ</p> <p>หน่วยงานที่เกี่ยวข้อง: แขวงทางหลวงชนบทสมุทรปราการ</p>	ปี ๒๕๖๖	ปี ๒๕๖๗	ปี ๒๕๖๘	ปี ๒๕๖๙	ปี ๒๕๗๐	ปี ๒๕๖๖-๒๕๗๐	๒๐๐,๐๐๐,๐๐๐	๒๐๐,๐๐๐,๐๐๐	๒๐๐,๐๐๐,๐๐๐	๒๐๐,๐๐๐,๐๐๐	๒๐๐,๐๐๐,๐๐๐	๑,๐๐๐,๐๐๐,๐๐๐
ปี ๒๕๖๖	ปี ๒๕๖๗	ปี ๒๕๖๘	ปี ๒๕๖๙	ปี ๒๕๗๐	ปี ๒๕๖๖-๒๕๗๐								
๒๐๐,๐๐๐,๐๐๐	๒๐๐,๐๐๐,๐๐๐	๒๐๐,๐๐๐,๐๐๐	๒๐๐,๐๐๐,๐๐๐	๒๐๐,๐๐๐,๐๐๐	๑,๐๐๐,๐๐๐,๐๐๐								

แบบสรุปโครงการแบบย่อ (Project Brief)

ประเด็นการพัฒนาจังหวัด ยุทธศาสตร์ที่ ๓

กลยุทธ์ที่ ๑. พัฒนาและปรับปรุง/ซ่อมแซมถนนสายหลัก/สายรอง สะพาน และสิ่งอำนวยความสะดวกด้านการจราจรเพื่อให้ประชาชนสามารถสัญจรและขนส่งสินค้าได้โดยสะดวก

๓. รณรงค์ และบังคับใช้กฎหมายกับผู้ขับขี่รถจักรยานยนต์ เพื่อเสริมสร้างวินัยการจราจรและพัฒนาสิ่งอำนวยความสะดวกด้านการจราจร

หัวข้อ	รายละเอียด
๑. ชื่อโครงการ	พัฒนาโครงข่ายการคมนาคมระดับหมู่บ้าน/ชุมชนเพื่อเชื่อมโยงเส้นทางคมนาคมสายหลัก สายรอง
๒. ความสำคัญของโครงการ หลักการและเหตุผล	ตามบทบัญญัติแห่งรัฐธรรมนูญ พ.ศ.๒๕๕๐ และพระราชบัญญัติกำหนดแผนและขั้นตอนการกระจายอำนาจให้แก่องค์กรปกครองส่วนท้องถิ่น พ.ศ.๒๕๔๒ ได้ให้ความสำคัญกับการกระจายอำนาจแก่องค์กรปกครองส่วนท้องถิ่น (อปท.) เป็นอย่างมาก โดยกำหนดให้มีการถ่ายโอนภารกิจให้ อปท. เป็นผู้รับผิดชอบบริหารจัดการ กำกับดูแลและควบคุมทางหลวงท้องถิ่น ซึ่งในปัจจุบันมีระยะทางประมาณ ๓๕๒,๐๐๐ กิโลเมตร คิดเป็นร้อยละ ๗๙.๑๑ หรือประมาณ ๔ ใน ๕ ของความยาวทางหลวงทั้งประเทศ และมีความสำคัญต่อการพัฒนาทางด้านเศรษฐกิจและสังคมโดยรวมของประเทศเป็นอย่างมาก แต่เนื่องจาก อปท. มีการวางแผนพัฒนาทางหลวงท้องถิ่นแบบแยกส่วน ทำให้โครงข่ายทางหลวงท้องถิ่นขาดความเชื่อมโยงต่อเนื่องและเป็นโครงข่ายที่ไม่สมบูรณ์ ประกอบกับภารกิจที่หลากหลายมากมาย จึงเป็นข้อจำกัดของ อปท. ในการที่จะบูรณาการวางแผนการพัฒนาทางหลวงท้องถิ่นให้มีประสิทธิภาพ ซึ่งจะเป็นอุปสรรคต่อการเสริมสร้างขีดความสามารถในการแข่งขันและยกระดับคุณภาพชีวิตของประชาชน ประกอบกับจังหวัดสมุทรปราการมีข้อร้องเรียนปัญหาด้านการจราจรของประชาชนในพื้นที่จังหวัดสมุทรปราการที่มีความซ้ำรูด ทруд โทรม ส่งผลให้การจราจรของประชาชนไม่สะดวกและไม่ปลอดภัย
๓. วัตถุประสงค์ของโครงการ	๑. เพื่อให้ประชาชนได้รับความสะดวกและปลอดภัยในการใช้เส้นทางสัญจรไป-มา ๒. เพื่อแก้ไขปัญหาความเดือดร้อนของประชาชนในด้านโครงสร้างพื้นฐานการคมนาคม ๓. เพื่อพัฒนาโครงสร้างพื้นฐานการคมนาคมให้ได้มาตรฐานความปลอดภัย
๔. ตัวชี้วัดและค่าเป้าหมาย	ร้อยละที่เพิ่มขึ้นของจำนวนสายทางและสะพานได้รับการพัฒนาให้ดีขึ้น (ร้อยละ ๕)
๕. ผลผลิต/ผลลัพธ์	ผลผลิต ๑. ทางเดินเท้าและสะพานร้อยละ ๕ ได้รับการพัฒนาให้ดีขึ้น ๒. เรื่องร้องเรียนด้านการจราจรในจังหวัดสมุทรปราการลดลงร้อยละ ๕ ๓. ประชาชนในหมู่บ้าน/ชุมชนร้อยละ ๘๐ ได้รับความสะดวกและปลอดภัย ผลลัพธ์ ๑. ประชาชนมีเส้นทางคมนาคมที่สะดวกและปลอดภัย ๒. ประชาชนได้รับการแก้ไขปัญหาความเดือดร้อนด้านโครงสร้างพื้นฐานการคมนาคม
๖. ความเชื่อมโยงกับยุทธศาสตร์	ความเชื่อมโยงกับยุทธศาสตร์ ๑) ยุทธศาสตร์ชาติ: ยุทธศาสตร์ด้านการสร้างความเป็นธรรมและลดความเหลื่อมล้ำในสังคม ๒) แผนพัฒนาเศรษฐกิจและสังคมแห่งชาติ ฉบับที่ ๑๓ (ยุทธศาสตร์การพัฒนา

หัวข้อ	รายละเอียด												
	<p>ภาค เมืองฯ): ยุทธศาสตร์ที่ ๗ การพัฒนาโครงสร้างพื้นฐานและระบบโลจิสติกส์</p> <p>๓) ยุทธศาสตร์ภาคกลาง: ยุทธศาสตร์ที่ ๑ พัฒนากองทัพฯ เป็นมหานครทันสมัยระดับโลกควบคู่กับการพัฒนาคุณภาพชีวิตและแก้ไขปัญหาสิ่งแวดล้อมเมือง</p> <p>๔) ยุทธศาสตร์กลุ่มภาคกลางปริมาณ: ประเด็นยุทธศาสตร์ที่ ๒ พัฒนาโครงสร้างพื้นฐาน ระบบโลจิสติกส์ เมือง ชุมชนอย่างเป็นระบบ พัฒนาการบริหารจัดการน้ำ ทรัพยากรธรรมชาติและสิ่งแวดล้อมอย่างสมดุลและยั่งยืน</p> <p>๕) ยุทธศาสตร์จังหวัด: ประเด็นยุทธศาสตร์ที่ ๓</p> <p>๖) นโยบายสำคัญ หรือ อื่นๆ ฯลฯ:</p> <p>ความพร้อมของโครงการ</p> <p>๑) พื้นที่ดำเนินการ</p> <p><input checked="" type="checkbox"/> ดำเนินการได้ทันที</p> <p>๒) แบบรูปรายการ/แผนการปฏิบัติงาน</p> <p><input checked="" type="checkbox"/> มีและสมบูรณ์</p> <p>๓) ความพร้อมของบุคลากร เครื่องมือ และเทคนิคการดำเนินการ</p> <p><input checked="" type="checkbox"/> มีพร้อมดำเนินการได้ทันที</p>												
<p>๗. ระยะเวลา งบประมาณ พื้นที่เป้าหมาย</p>	<p>ดำเนินการ ๕ ปี ตั้งแต่ปีงบประมาณ พ.ศ. ๒๕๖๖-๒๕๗๐</p> <p>๗๖๐,๐๗๗,๐๐๐ บาท</p> <p>จังหวัดสมุทรปราการ</p>												
<p>๘. กิจกรรมหลักของโครงการ</p>	<p>พัฒนานาโครงการข่ายการคมนาคมระดับหมู่บ้าน/ชุมชนเพื่อเชื่อมโยงเส้นทางคมนาคมสายหลัก สายรอง</p>												
<p>๘.๑ กิจกรรมหลักที่ ๑ งบประมาณ ผู้รับผิดชอบ หน่วยงานที่เกี่ยวข้อง</p>	<p>กิจกรรม: ก่อสร้างทางเดินเท้า คสล. และสะพาน - ก่อสร้างทางเดินเท้า คสล. หรือสะพาน</p> <p>งบประมาณรวม ๑๐๐,๐๐๐,๐๐๐ บาท</p> <table border="1" data-bbox="603 1240 1474 1317"> <thead> <tr> <th>ปี ๒๕๖๖</th> <th>ปี๒๕๖๗</th> <th>ปี๒๕๖๘</th> <th>ปี๒๕๖๙</th> <th>ปี๒๕๗๐</th> <th>ปี๒๕๖๖-๒๕๗๐</th> </tr> </thead> <tbody> <tr> <td>๒๐,๐๐๐,๐๐๐</td> <td>๒๐,๐๐๐,๐๐๐</td> <td>๒๐,๐๐๐,๐๐๐</td> <td>๒๐,๐๐๐,๐๐๐</td> <td>๒๐,๐๐๐,๐๐๐</td> <td>๑๐๐,๐๐๐,๐๐๐</td> </tr> </tbody> </table> <p>ผู้รับผิดชอบ: ที่ทำการปกครองอำเภอทุกอำเภอ</p> <p>หน่วยงานที่เกี่ยวข้อง: อปท.ที่เกี่ยวข้อง</p>	ปี ๒๕๖๖	ปี๒๕๖๗	ปี๒๕๖๘	ปี๒๕๖๙	ปี๒๕๗๐	ปี๒๕๖๖-๒๕๗๐	๒๐,๐๐๐,๐๐๐	๒๐,๐๐๐,๐๐๐	๒๐,๐๐๐,๐๐๐	๒๐,๐๐๐,๐๐๐	๒๐,๐๐๐,๐๐๐	๑๐๐,๐๐๐,๐๐๐
ปี ๒๕๖๖	ปี๒๕๖๗	ปี๒๕๖๘	ปี๒๕๖๙	ปี๒๕๗๐	ปี๒๕๖๖-๒๕๗๐								
๒๐,๐๐๐,๐๐๐	๒๐,๐๐๐,๐๐๐	๒๐,๐๐๐,๐๐๐	๒๐,๐๐๐,๐๐๐	๒๐,๐๐๐,๐๐๐	๑๐๐,๐๐๐,๐๐๐								
<p>๘.๒ กิจกรรมหลักที่ ๒ งบประมาณ ผู้รับผิดชอบ หน่วยงานที่เกี่ยวข้อง</p>	<p>กิจกรรม: ปรับปรุง/ซ่อมแซมทางเดินเท้าและสะพาน - ปรับปรุง/ซ่อมแซมทางเดินเท้า คสล. หรือสะพาน</p> <p>งบประมาณรวม ๑๐๐,๐๐๐,๐๐๐ บาท</p> <table border="1" data-bbox="603 1543 1474 1619"> <thead> <tr> <th>ปี ๒๕๖๖</th> <th>ปี๒๕๖๗</th> <th>ปี๒๕๖๘</th> <th>ปี๒๕๖๙</th> <th>ปี๒๕๗๐</th> <th>ปี๒๕๖๖-๒๕๗๐</th> </tr> </thead> <tbody> <tr> <td>๒๐,๐๐๐,๐๐๐</td> <td>๒๐,๐๐๐,๐๐๐</td> <td>๒๐,๐๐๐,๐๐๐</td> <td>๒๐,๐๐๐,๐๐๐</td> <td>๒๐,๐๐๐,๐๐๐</td> <td>๑๐๐,๐๐๐,๐๐๐</td> </tr> </tbody> </table> <p>ผู้รับผิดชอบ: ที่ทำการปกครองอำเภอทุกอำเภอ</p> <p>หน่วยงานที่เกี่ยวข้อง: อปท.ที่เกี่ยวข้อง</p>	ปี ๒๕๖๖	ปี๒๕๖๗	ปี๒๕๖๘	ปี๒๕๖๙	ปี๒๕๗๐	ปี๒๕๖๖-๒๕๗๐	๒๐,๐๐๐,๐๐๐	๒๐,๐๐๐,๐๐๐	๒๐,๐๐๐,๐๐๐	๒๐,๐๐๐,๐๐๐	๒๐,๐๐๐,๐๐๐	๑๐๐,๐๐๐,๐๐๐
ปี ๒๕๖๖	ปี๒๕๖๗	ปี๒๕๖๘	ปี๒๕๖๙	ปี๒๕๗๐	ปี๒๕๖๖-๒๕๗๐								
๒๐,๐๐๐,๐๐๐	๒๐,๐๐๐,๐๐๐	๒๐,๐๐๐,๐๐๐	๒๐,๐๐๐,๐๐๐	๒๐,๐๐๐,๐๐๐	๑๐๐,๐๐๐,๐๐๐								
<p>๘.๒ กิจกรรมหลักที่ ๓ งบประมาณ ผู้รับผิดชอบ หน่วยงานที่เกี่ยวข้อง</p>	<p>กิจกรรม: ก่อสร้างประตุน้ำคลองบางบึง พร้อมสถานีสูบน้ำ - ก่อสร้างประตุน้ำคลองบางบึง พร้อมสถานีสูบน้ำ</p> <p>งบประมาณรวม ๑๐๐,๐๐๐,๐๐๐ บาท</p> <table border="1" data-bbox="603 1850 1474 1926"> <thead> <tr> <th>ปี ๒๕๖๖</th> <th>ปี๒๕๖๗</th> <th>ปี๒๕๖๘</th> <th>ปี๒๕๖๙</th> <th>ปี๒๕๗๐</th> <th>ปี๒๕๖๖-๒๕๗๐</th> </tr> </thead> <tbody> <tr> <td>๑๕๓,๓๕๙,๐๐๐</td> <td>๑๕๓,๓๕๙,๐๐๐</td> <td>๑๕๓,๓๕๙,๐๐๐</td> <td>๕๐,๐๐๐</td> <td>๕๐,๐๐๐</td> <td>๕๖๐,๐๗๗,๐๐๐</td> </tr> </tbody> </table> <p>ผู้รับผิดชอบ: สำนักการช่าง เทศบาลนครสมุทรปราการ</p> <p>หน่วยงานที่เกี่ยวข้อง: โครงการชลประทานสมุทรปราการ</p>	ปี ๒๕๖๖	ปี๒๕๖๗	ปี๒๕๖๘	ปี๒๕๖๙	ปี๒๕๗๐	ปี๒๕๖๖-๒๕๗๐	๑๕๓,๓๕๙,๐๐๐	๑๕๓,๓๕๙,๐๐๐	๑๕๓,๓๕๙,๐๐๐	๕๐,๐๐๐	๕๐,๐๐๐	๕๖๐,๐๗๗,๐๐๐
ปี ๒๕๖๖	ปี๒๕๖๗	ปี๒๕๖๘	ปี๒๕๖๙	ปี๒๕๗๐	ปี๒๕๖๖-๒๕๗๐								
๑๕๓,๓๕๙,๐๐๐	๑๕๓,๓๕๙,๐๐๐	๑๕๓,๓๕๙,๐๐๐	๕๐,๐๐๐	๕๐,๐๐๐	๕๖๐,๐๗๗,๐๐๐								

แบบสรุปโครงการแบบย่อ (Project Brief)

ประเด็นการพัฒนาจังหวัด ยุทธศาสตร์ที่ ๓

กลยุทธ์ที่ ๑. พัฒนาและปรับปรุง/ซ่อมแซมถนนสายหลัก/สายรอง สะพาน และสิ่งอำนวยความสะดวกด้านการจราจรเพื่อให้ประชาชนสามารถสัญจรและขนส่งสินค้าได้โดยสะดวก

๓. รณรงค์ และบังคับใช้กฎหมายกับผู้ขับขี่ถนน เพื่อเสริมสร้างวินัยการจราจรและพัฒนาสิ่งอำนวยความสะดวกด้านการจราจร

หัวข้อ	รายละเอียด
๑. ชื่อโครงการ	วางผังเมืองการพัฒนาพื้นที่โดยรอบสถานีรถไฟฟ้าขนส่งมวลชนเพื่อรองรับระบบการขนส่งทางรางในเขตจังหวัดสมุทรปราการ
๒. ความสำคัญของโครงการ หลักการ และเหตุผล	เนื่องจากรัฐบาลมีการก่อสร้างรถไฟฟ้าสายสีเขียวอ่อน ช่วงแบริ้ง-สมุทรปราการ ระยะทาง ๑๒.๖ กิโลเมตรและช่วงสมุทรปราการ(บางบึง-บางปู) ระยะทาง ๙.๑ กิโลเมตร รวมระยะทางทั้งสิ้น ๒๑.๗ กิโลเมตร ซึ่งโครงการรถไฟฟ้าจะมีผลกระทบต่อรูปแบบการใช้ประโยชน์ที่ดินของพื้นที่ชุมชนโดยรอบแนวเส้นทาง โดยเฉพาะอย่างยิ่งชุมชนบริเวณโดยรอบสถานีรถไฟฟ้า จึงจำเป็นต้องมีการวางแผนการพัฒนาศูนย์ชุมชนบริเวณแนวรถไฟฟ้า เพื่อให้เกิดการใช้ประโยชน์ที่ดินเหมาะสม และสามารถรองรับการขยายตัวของชุมชนในอนาคตได้ ดังนั้น จึงต้องดำเนินการพัฒนาพื้นที่ตลอดแนวรถไฟฟ้าอย่างเหมาะสม สอดคล้องกับศักยภาพของพื้นที่ และมีการใช้ประโยชน์พื้นที่อย่างคุ้มค่า
๓. วัตถุประสงค์ของโครงการ	๑. เพื่อเพิ่มศักยภาพของพื้นที่ตามแนวรถไฟฟ้าสายสีเขียวอ่อน(ช่วงแบริ้ง-บางปู) ให้เป็นแหล่งรองรับการขยายตัวด้านธุรกิจและที่อยู่อาศัยของจังหวัด ๒. เพื่อให้ชุมชนตามแนวรถไฟฟ้าสายสีเขียวอ่อน(ช่วงแบริ้ง-บางปู)มีการพัฒนาอย่างเป็นระบบ และมีทิศทางที่เชื่อมโยงและสอดคล้องกับศักยภาพในพื้นที่ ๓. เพื่อให้เกิดชุมชนน่าอยู่
๔. ตัวชี้วัดและค่าเป้าหมาย	ร้อยละที่เพิ่มขึ้นของปริมาณผู้ใช้บริการระบบขนส่งมวลชน (ร้อยละ๑๐)
๕. ผลผลิต/ผลลัพธ์	ผลผลิต ๑. มีประชาชนผู้ใช้บริการระบบขนส่งมวลชนเพิ่มขึ้นร้อยละ ๑๐ ๒. มูลค่าการลงทุนของภาคธุรกิจและบริการเพิ่มขึ้น ผลลัพธ์ ๑. ประชาชนมีอาชีพเสริมและมีรายได้เพิ่ม ๒. ประชาชนผู้ใช้บริการระบบขนส่งมวลชนได้รับการบริการทางด้านสาธารณสุขปโภค สาธารณูปการที่มีประสิทธิภาพ
๖. ความเชื่อมโยงกับยุทธศาสตร์	ความเชื่อมโยงกับยุทธศาสตร์ ๑) ยุทธศาสตร์ชาติ: ยุทธศาสตร์ด้านการพัฒนาโครงสร้างพื้นฐานและระบบโลจิสติกส์ ๒) แผนพัฒนาเศรษฐกิจและสังคมแห่งชาติ ฉบับที่ ๑๓ (ยุทธศาสตร์การพัฒนากภาค เมือง ๗): ยุทธศาสตร์ที่ ๙ ๓) ยุทธศาสตร์ภาคกลาง: ยุทธศาสตร์ที่ ๕ เปิดประตูการค้า การลงทุน การท่องเที่ยว เชื่อมโยงเขตเศรษฐกิจพิเศษทวาย-ภาคกลาง-ระเบียงเศรษฐกิจภาคตะวันออก ๔) ยุทธศาสตร์กลุ่มภาคกลางปริมณฑล: ประเด็นยุทธศาสตร์ที่ ๒ พัฒนาโครงสร้างพื้นฐานระบบโลจิสติกส์ เมือง ชุมชนอย่างเป็นระบบ พัฒนาการบริหารจัดการน้ำ ทรัพยากรธรรมชาติ และสิ่งแวดล้อมอย่างสมดุลและยั่งยืน ๕) ยุทธศาสตร์จังหวัด: ประเด็นยุทธศาสตร์ที่ ๓ ๖) นโยบายสำคัญ หรือ อื่นๆ ฯลฯ:

หัวข้อ	รายละเอียด												
	<p>ความพร้อมของโครงการ</p> <p>๑)พื้นที่ดำเนินการ <input checked="" type="checkbox"/> ดำเนินการได้ทันที</p> <p>๒)แบบรูปรายการ/แผนการปฏิบัติงาน <input checked="" type="checkbox"/> มีและสมบูรณ์</p> <p>๓)ความพร้อมของบุคลากร เครื่องมือ และเทคนิคการดำเนินการ <input checked="" type="checkbox"/> มีพร้อมดำเนินการได้ทันที</p>												
<p>๗. ระยะเวลา งบประมาณ พื้นที่เป้าหมาย</p>	<p>ดำเนินการ ๕ ปี ตั้งแต่ปีงบประมาณ พ.ศ. ๒๕๖๖-๒๕๗๐</p> <p>๓๗๕,๐๐๐,๐๐๐ บาท</p> <p>จังหวัดสมุทรปราการ</p>												
<p>๘. กิจกรรมหลักของ โครงการ</p>	<p>วางผังเมืองการพัฒนาพื้นที่โดยรอบสถานีรถไฟฟ้ามหานครเพื่อรองรับระบบการขนส่งทางรางในเขตจังหวัดสมุทรปราการ</p>												
<p>๘.๑ กิจกรรมหลักที่ ๑ งบประมาณ ผู้รับผิดชอบ หน่วยงานที่เกี่ยวข้อง</p>	<p>กิจกรรม: สำรวจและออกแบบการพัฒนาพื้นที่โดยรอบสถานีรถไฟฟ้ามหานคร</p> <ul style="list-style-type: none"> -กิจกรรมศึกษาและการมีส่วนร่วมของประชาชน -ออกแบบการพัฒนาพื้นที่สถานีเป้าหมายที่มีความจำเป็นเร่งด่วน <p>งบประมาณรวม ๔๐,๐๐๐,๐๐๐ บาท</p> <table border="1" data-bbox="512 869 1449 954"> <thead> <tr> <th>ปี ๒๕๖๖</th> <th>ปี๒๕๖๗</th> <th>ปี๒๕๖๘</th> <th>ปี๒๕๖๙</th> <th>ปี๒๕๗๐</th> <th>ปี๒๕๖๖-๒๕๗๐</th> </tr> </thead> <tbody> <tr> <td>๘,๐๐๐,๐๐๐</td> <td>๘,๐๐๐,๐๐๐</td> <td>๘,๐๐๐,๐๐๐</td> <td>๘,๐๐๐,๐๐๐</td> <td>๘,๐๐๐,๐๐๐</td> <td>๔๐,๐๐๐,๐๐๐</td> </tr> </tbody> </table> <p>ผู้รับผิดชอบ: สำนักงานโยธาธิการและผังเมืองจังหวัดสมุทรปราการ</p> <p>หน่วยงานที่เกี่ยวข้อง: สำนักงานโยธาธิการและผังเมืองจังหวัดสมุทรปราการ</p>	ปี ๒๕๖๖	ปี๒๕๖๗	ปี๒๕๖๘	ปี๒๕๖๙	ปี๒๕๗๐	ปี๒๕๖๖-๒๕๗๐	๘,๐๐๐,๐๐๐	๘,๐๐๐,๐๐๐	๘,๐๐๐,๐๐๐	๘,๐๐๐,๐๐๐	๘,๐๐๐,๐๐๐	๔๐,๐๐๐,๐๐๐
ปี ๒๕๖๖	ปี๒๕๖๗	ปี๒๕๖๘	ปี๒๕๖๙	ปี๒๕๗๐	ปี๒๕๖๖-๒๕๗๐								
๘,๐๐๐,๐๐๐	๘,๐๐๐,๐๐๐	๘,๐๐๐,๐๐๐	๘,๐๐๐,๐๐๐	๘,๐๐๐,๐๐๐	๔๐,๐๐๐,๐๐๐								
<p>๘.๒ กิจกรรมหลักที่ ๒ งบประมาณ ผู้รับผิดชอบ หน่วยงานที่เกี่ยวข้อง</p>	<p>กิจกรรม: ประชาสัมพันธ์ เผยแพร่ ให้ประชาชนสามารถนำมาใช้ประโยชน์ในการพัฒนาที่ดิน</p> <ul style="list-style-type: none"> -ประชาสัมพันธ์ เผยแพร่ ให้ประชาชนสามารถนำมาใช้ประโยชน์ในการพัฒนาที่ดิน <p>งบประมาณรวม ๑๐,๐๐๐,๐๐๐ บาท</p> <table border="1" data-bbox="512 1182 1449 1267"> <thead> <tr> <th>ปี ๒๕๖๖</th> <th>ปี๒๕๖๗</th> <th>ปี๒๕๖๘</th> <th>ปี๒๕๖๙</th> <th>ปี๒๕๗๐</th> <th>ปี๒๕๖๖-๒๕๗๐</th> </tr> </thead> <tbody> <tr> <td>๒,๐๐๐,๐๐๐</td> <td>๒,๐๐๐,๐๐๐</td> <td>๒,๐๐๐,๐๐๐</td> <td>๒,๐๐๐,๐๐๐</td> <td>๒,๐๐๐,๐๐๐</td> <td>๑๐,๐๐๐,๐๐๐</td> </tr> </tbody> </table> <p>ผู้รับผิดชอบ: สำนักงานโยธาธิการและผังเมืองจังหวัดสมุทรปราการ</p> <p>หน่วยงานที่เกี่ยวข้อง: สำนักงานโยธาธิการและผังเมืองจังหวัดสมุทรปราการ</p>	ปี ๒๕๖๖	ปี๒๕๖๗	ปี๒๕๖๘	ปี๒๕๖๙	ปี๒๕๗๐	ปี๒๕๖๖-๒๕๗๐	๒,๐๐๐,๐๐๐	๒,๐๐๐,๐๐๐	๒,๐๐๐,๐๐๐	๒,๐๐๐,๐๐๐	๒,๐๐๐,๐๐๐	๑๐,๐๐๐,๐๐๐
ปี ๒๕๖๖	ปี๒๕๖๗	ปี๒๕๖๘	ปี๒๕๖๙	ปี๒๕๗๐	ปี๒๕๖๖-๒๕๗๐								
๒,๐๐๐,๐๐๐	๒,๐๐๐,๐๐๐	๒,๐๐๐,๐๐๐	๒,๐๐๐,๐๐๐	๒,๐๐๐,๐๐๐	๑๐,๐๐๐,๐๐๐								
<p>๘.๓ กิจกรรมหลักที่ ๓ งบประมาณ ผู้รับผิดชอบ หน่วยงานที่เกี่ยวข้อง</p>	<p>กิจกรรม: การจัดทำแผนแม่บทการพัฒนาพื้นที่การจัดระเบียบการใช้ประโยชน์ที่ดินและโครงสร้างพื้นฐานตามแนวเส้นทางรถไฟฟ้ามหานครจังหวัดสมุทรปราการ</p> <p>งบประมาณรวม ๑๒๕,๐๐๐,๐๐๐ บาท</p> <table border="1" data-bbox="512 1496 1449 1581"> <thead> <tr> <th>ปี ๒๕๖๖</th> <th>ปี๒๕๖๗</th> <th>ปี๒๕๖๘</th> <th>ปี๒๕๖๙</th> <th>ปี๒๕๗๐</th> <th>ปี๒๕๖๖-๒๕๗๐</th> </tr> </thead> <tbody> <tr> <td>๒๕,๐๐๐,๐๐๐</td> <td>๒๕,๐๐๐,๐๐๐</td> <td>๒๕,๐๐๐,๐๐๐</td> <td>๒๕,๐๐๐,๐๐๐</td> <td>๒๕,๐๐๐,๐๐๐</td> <td>๑๒๕,๐๐๐,๐๐๐</td> </tr> </tbody> </table> <p>ผู้รับผิดชอบ: องค์การบริหารส่วนจังหวัดสมุทรปราการ</p> <p>หน่วยงานที่เกี่ยวข้อง: องค์การบริหารส่วนจังหวัดสมุทรปราการ</p>	ปี ๒๕๖๖	ปี๒๕๖๗	ปี๒๕๖๘	ปี๒๕๖๙	ปี๒๕๗๐	ปี๒๕๖๖-๒๕๗๐	๒๕,๐๐๐,๐๐๐	๒๕,๐๐๐,๐๐๐	๒๕,๐๐๐,๐๐๐	๒๕,๐๐๐,๐๐๐	๒๕,๐๐๐,๐๐๐	๑๒๕,๐๐๐,๐๐๐
ปี ๒๕๖๖	ปี๒๕๖๗	ปี๒๕๖๘	ปี๒๕๖๙	ปี๒๕๗๐	ปี๒๕๖๖-๒๕๗๐								
๒๕,๐๐๐,๐๐๐	๒๕,๐๐๐,๐๐๐	๒๕,๐๐๐,๐๐๐	๒๕,๐๐๐,๐๐๐	๒๕,๐๐๐,๐๐๐	๑๒๕,๐๐๐,๐๐๐								
<p>๘.๔ กิจกรรมหลักที่ ๔ งบประมาณ ผู้รับผิดชอบ หน่วยงานที่เกี่ยวข้อง</p>	<p>กิจกรรม: การจัดทำแผนแม่บทพัฒนาระบบโครงสร้างพื้นฐานการคมนาคมขนส่งในพื้นที่จังหวัดสมุทรปราการ</p> <p>งบประมาณรวม ๒๐๐,๐๐๐,๐๐๐ บาท</p> <table border="1" data-bbox="512 1854 1449 1939"> <thead> <tr> <th>ปี ๒๕๖๖</th> <th>ปี๒๕๖๗</th> <th>ปี๒๕๖๘</th> <th>ปี๒๕๖๙</th> <th>ปี๒๕๗๐</th> <th>ปี๒๕๖๖-๒๕๗๐</th> </tr> </thead> <tbody> <tr> <td>๔๐,๐๐๐,๐๐๐</td> <td>๔๐,๐๐๐,๐๐๐</td> <td>๔๐,๐๐๐,๐๐๐</td> <td>๔๐,๐๐๐,๐๐๐</td> <td>๔๐,๐๐๐,๐๐๐</td> <td>๒๐๐,๐๐๐,๐๐๐</td> </tr> </tbody> </table> <p>ผู้รับผิดชอบ: องค์การบริหารส่วนจังหวัดสมุทรปราการ</p> <p>หน่วยงานที่เกี่ยวข้อง: องค์การบริหารส่วนจังหวัดสมุทรปราการ</p>	ปี ๒๕๖๖	ปี๒๕๖๗	ปี๒๕๖๘	ปี๒๕๖๙	ปี๒๕๗๐	ปี๒๕๖๖-๒๕๗๐	๔๐,๐๐๐,๐๐๐	๔๐,๐๐๐,๐๐๐	๔๐,๐๐๐,๐๐๐	๔๐,๐๐๐,๐๐๐	๔๐,๐๐๐,๐๐๐	๒๐๐,๐๐๐,๐๐๐
ปี ๒๕๖๖	ปี๒๕๖๗	ปี๒๕๖๘	ปี๒๕๖๙	ปี๒๕๗๐	ปี๒๕๖๖-๒๕๗๐								
๔๐,๐๐๐,๐๐๐	๔๐,๐๐๐,๐๐๐	๔๐,๐๐๐,๐๐๐	๔๐,๐๐๐,๐๐๐	๔๐,๐๐๐,๐๐๐	๒๐๐,๐๐๐,๐๐๐								

สรุปโครงการแบบย่อ (Project Brief)

ประเด็นการพัฒนาที่ ๔

แบบสรุปโครงการแบบย่อ (Project Brief)

ประเด็นการพัฒนาจังหวัด ยุทธศาสตร์ที่ ๔

กลยุทธ์ที่ ๑. พัฒนาสิ่งอำนวยความสะดวกในแหล่งท่องเที่ยวให้เพียงพอและได้มาตรฐาน

๒. พัฒนาโครงสร้างพื้นฐานเส้นทางสายหลัก และสายรองให้ได้มาตรฐานสามารถเข้าถึงแหล่งท่องเที่ยวได้สะดวก รวดเร็ว และปลอดภัย

หัวข้อ	รายละเอียด
๑. ชื่อโครงการ	พัฒนาโครงสร้างพื้นฐานการคมนาคมและสิ่งอำนวยความสะดวกเชื่อมโยงแหล่งท่องเที่ยวประจำจังหวัด
๒. ความสำคัญของโครงการ หลักการและเหตุผล	จากนโยบายของรัฐบาลที่มุ่งเน้นการสร้างรายได้จากการท่องเที่ยว ๒.๕ ล้านล้านบาท ภายในปี พ.ศ. ๒๕๖๐ เพื่อส่งเสริมการเพิ่มรายได้ให้กับประเทศ กระจายรายได้สู่ท้องถิ่น สร้างมูลค่าเพิ่มให้กับการท่องเที่ยวของประเทศไทย ยกกระดับคุณภาพชีวิตที่ดีให้กับคนไทย เสริมสร้างความเข้มแข็งให้กับชุมชน และสร้างจิตสำนึกให้ทุกภาคส่วน ดำเนินกิจกรรมการพัฒนาโดยคำนึงถึงความสมดุลและยั่งยืน ซึ่งในการตอบสนองนโยบายการท่องเที่ยวของรัฐบาลให้บรรลุผลตามเป้าหมายนั้น จำเป็นอย่างยิ่งที่ต้องได้รับแรงขับเคลื่อนจากหน่วยงานที่เกี่ยวข้อง ทั้งภาครัฐ ภาคเอกชน องค์กรเครือข่าย การท่องเที่ยว รวมทั้งประชาชนในพื้นที่ที่จะเข้ามามีส่วนร่วมในการส่งเสริมและพัฒนาการท่องเที่ยว อีกทั้งการพัฒนาแหล่งท่องเที่ยว การบริการและบุคลากรทางการท่องเที่ยว ประกอบกับจังหวัดสมุทรปราการซึ่งเป็นที่ตั้งของสนามบินนานาชาติสุวรรณภูมิ จึงส่งผลให้อุตสาหกรรมการท่องเที่ยวในจังหวัดสมุทรปราการสามารถกระตุ้นเศรษฐกิจให้เกิดมูลค่าอย่างรวดเร็ว ส่งเสริมให้เกิดการหมุนเวียนของเศรษฐกิจในภาพรวม อีกทั้งยังช่วย สร้างรายได้และกระจายรายได้สู่ชุมชนอย่างยั่งยืน
๓. วัตถุประสงค์ของโครงการ	๑. เพื่อส่งเสริมและกระตุ้นการท่องเที่ยวของจังหวัดสมุทรปราการ ก่อให้เกิดการสร้างรายได้สู่จังหวัด ชุมชนและท้องถิ่น ๒. เพื่อเพิ่มศักยภาพการแข่งขันทางการท่องเที่ยวของจังหวัดสมุทรปราการ
๔. ตัวชี้วัดและค่าเป้าหมาย	ร้อยละที่เพิ่มขึ้นของแหล่งท่องเที่ยวที่ได้รับการพัฒนา (ร้อยละ๑๐)
๕. ผลผลิต/ผลลัพธ์	ผลผลิต ๑. แหล่งท่องเที่ยวได้รับการพัฒนาเพิ่มขึ้นร้อยละ ๑๐ ๒. ประชาชนมีรายได้จากท่องเที่ยวเพิ่มขึ้นร้อยละ ๑๐ ผลลัพธ์ ๑. ประชาชนมีสถานที่ท่องเที่ยวที่มีความปลอดภัยและได้มาตรฐาน ๒. แหล่งท่องเที่ยว กิจกรรมการท่องเที่ยว และสินค้าทางการท่องเที่ยวของจังหวัดสมุทรปราการ เป็นที่รู้จักมากขึ้นในพื้นที่เป้าหมาย
๖. ความเชื่อมโยงกับยุทธศาสตร์	ความเชื่อมโยงกับยุทธศาสตร์ ๑) ยุทธศาสตร์ชาติ: ยุทธศาสตร์ด้านการสร้างความสามารถในการแข่งขัน ๒) แผนพัฒนาเศรษฐกิจและสังคมแห่งชาติ ฉบับที่ ๑๓ (ยุทธศาสตร์การพัฒนาภาค เมืองฯ): ยุทธศาสตร์ที่ ๓ การสร้างความเข้มแข็งทางเศรษฐกิจและแข่งขันได้ ๓) ยุทธศาสตร์ภาคกลาง: ยุทธศาสตร์ที่ ๒ พัฒนาคุณภาพแหล่งท่องเที่ยวที่มีชื่อเสียงระดับนานาชาติและสร้างความเชื่อมโยงเพื่อกระจายการท่องเที่ยวทั่วทั้งภาค ๔) ยุทธศาสตร์กลุ่มภาคกลางปริมนทล: ประเด็นยุทธศาสตร์ที่ ๒ พัฒนาโครงสร้างพื้นฐาน ระบบโลจิสติกส์ เมือง ชุมชนอย่างเป็นระบบ พัฒนาการบริหารจัดการน้ำ ทรัพยากรธรรมชาติและสิ่งแวดล้อมอย่างสมดุลและยั่งยืน

หัวข้อ	รายละเอียด												
	<p>๕) ยุทธศาสตร์จังหวัด: ประเด็นยุทธศาสตร์ที่ ๔</p> <p>๖) นโยบายสำคัญ หรือ อื่นๆ ฯลฯ:</p> <p>ความพร้อมของโครงการ</p> <p>๑)พื้นที่ดำเนินการ</p> <p><input checked="" type="checkbox"/> ดำเนินการได้ทันที</p> <p>๒)แบบบูรณาการ/แผนการปฏิบัติงาน</p> <p><input checked="" type="checkbox"/> มีและสมบูรณ์</p> <p>๓)ความพร้อมของบุคลากร เครื่องมือ และเทคนิคการดำเนินการ</p> <p><input checked="" type="checkbox"/> มีพร้อมดำเนินการได้ทันที</p>												
๗. ระยะเวลา งบประมาณ พื้นที่เป้าหมาย	<p>ดำเนินการ ๕ ปี ตั้งแต่ปีงบประมาณ พ.ศ. ๒๕๖๖-๒๕๗๐</p> <p>๔๑๖,๐๐๐,๐๐๐ บาท</p> <p>จังหวัดสมุทรปราการ</p>												
๘. กิจกรรมหลักของโครงการ พัฒนาโครงสร้างพื้นฐานการคมนาคมและสิ่งอำนวยความสะดวกเชื่อมโยงแหล่งท่องเที่ยวประจำจังหวัด													
๘.๑ กิจกรรมหลักที่ ๑ งบประมาณ ผู้รับผิดชอบ หน่วยงานที่เกี่ยวข้อง	<p>กิจกรรม: พัฒนาและปรับปรุงถนนที่เป็นเส้นทางเชื่อมโยงด้านการคมนาคมแหล่งท่องเที่ยวสำคัญ</p> <p>-ก่อสร้าง/ปรับปรุงทางและสะพาน</p> <p>งบประมาณรวม ๑๕๒,๐๐๐,๐๐๐ บาท</p> <table border="1"> <thead> <tr> <th>ปี ๒๕๖๖</th> <th>ปี๒๕๖๗</th> <th>ปี๒๕๖๘</th> <th>ปี๒๕๖๙</th> <th>ปี๒๕๗๐</th> <th>ปี๒๕๖๖-๒๕๗๐</th> </tr> </thead> <tbody> <tr> <td>๓๐,๐๐๐,๐๐๐</td> <td>๓๒,๐๐๐,๐๐๐</td> <td>๓๐,๐๐๐,๐๐๐</td> <td>๓๐,๐๐๐,๐๐๐</td> <td>๓๐,๐๐๐,๐๐๐</td> <td>๑๕๒,๐๐๐,๐๐๐</td> </tr> </tbody> </table> <p>ผู้รับผิดชอบ: ๑.แขวงทางหลวงสมุทรปราการ ๒.แขวงทางหลวงชนบทสมุทรปราการ</p> <p>หน่วยงานที่เกี่ยวข้อง: ๑.ที่ทำการปกครองอำเภอทุกอำเภอ ๒.สำนักงานการท่องเที่ยวและกีฬาจังหวัดสมุทรปราการ ๓.อปท.ที่เกี่ยวข้อง</p>	ปี ๒๕๖๖	ปี๒๕๖๗	ปี๒๕๖๘	ปี๒๕๖๙	ปี๒๕๗๐	ปี๒๕๖๖-๒๕๗๐	๓๐,๐๐๐,๐๐๐	๓๒,๐๐๐,๐๐๐	๓๐,๐๐๐,๐๐๐	๓๐,๐๐๐,๐๐๐	๓๐,๐๐๐,๐๐๐	๑๕๒,๐๐๐,๐๐๐
ปี ๒๕๖๖	ปี๒๕๖๗	ปี๒๕๖๘	ปี๒๕๖๙	ปี๒๕๗๐	ปี๒๕๖๖-๒๕๗๐								
๓๐,๐๐๐,๐๐๐	๓๒,๐๐๐,๐๐๐	๓๐,๐๐๐,๐๐๐	๓๐,๐๐๐,๐๐๐	๓๐,๐๐๐,๐๐๐	๑๕๒,๐๐๐,๐๐๐								
๘.๒ กิจกรรมหลักที่ ๒ งบประมาณ ผู้รับผิดชอบ หน่วยงานที่เกี่ยวข้อง	<p>กิจกรรม: พัฒนาและปรับปรุงสิ่งอำนวยความสะดวกในแหล่งท่องเที่ยว</p> <p>-ก่อสร้าง/ปรับปรุงสิ่งอำนวยความสะดวก</p> <p>งบประมาณรวม ๒๗,๐๐๐,๐๐๐ บาท</p> <table border="1"> <thead> <tr> <th>ปี ๒๕๖๖</th> <th>ปี๒๕๖๗</th> <th>ปี๒๕๖๘</th> <th>ปี๒๕๖๙</th> <th>ปี๒๕๗๐</th> <th>ปี๒๕๖๖-๒๕๗๐</th> </tr> </thead> <tbody> <tr> <td>๕,๐๐๐,๐๐๐</td> <td>๕,๐๐๐,๐๐๐</td> <td>๕,๐๐๐,๐๐๐</td> <td>๗,๐๐๐,๐๐๐</td> <td>๕,๐๐๐,๐๐๐</td> <td>๒๗,๐๐๐,๐๐๐</td> </tr> </tbody> </table> <p>ผู้รับผิดชอบ: ๑.แขวงทางหลวงสมุทรปราการ ๒.แขวงทางหลวงชนบทสมุทรปราการ ๓.ที่ทำการปกครองอำเภอเมืองสมุทรปราการ ๔.อปท.ที่เกี่ยวข้อง</p> <p>หน่วยงานที่เกี่ยวข้อง: ๑.สำนักงานการท่องเที่ยวและกีฬาจังหวัดสมุทรปราการ ๒.ที่ทำการปกครองอำเภอทุกอำเภอ</p>	ปี ๒๕๖๖	ปี๒๕๖๗	ปี๒๕๖๘	ปี๒๕๖๙	ปี๒๕๗๐	ปี๒๕๖๖-๒๕๗๐	๕,๐๐๐,๐๐๐	๕,๐๐๐,๐๐๐	๕,๐๐๐,๐๐๐	๗,๐๐๐,๐๐๐	๕,๐๐๐,๐๐๐	๒๗,๐๐๐,๐๐๐
ปี ๒๕๖๖	ปี๒๕๖๗	ปี๒๕๖๘	ปี๒๕๖๙	ปี๒๕๗๐	ปี๒๕๖๖-๒๕๗๐								
๕,๐๐๐,๐๐๐	๕,๐๐๐,๐๐๐	๕,๐๐๐,๐๐๐	๗,๐๐๐,๐๐๐	๕,๐๐๐,๐๐๐	๒๗,๐๐๐,๐๐๐								
๘.๓ กิจกรรมหลักที่ ๓ งบประมาณ ผู้รับผิดชอบ หน่วยงานที่เกี่ยวข้อง	<p>กิจกรรม: พัฒนาเส้นทางจักรยานเพื่อการท่องเที่ยวเชิงสุขภาพ</p> <p>-ก่อสร้าง/ปรับปรุงทางพร้อมสิ่งอำนวยความสะดวก</p> <p>งบประมาณรวม ๒๕,๐๐๐,๐๐๐ บาท</p> <table border="1"> <thead> <tr> <th>ปี ๒๕๖๖</th> <th>ปี๒๕๖๗</th> <th>ปี๒๕๖๘</th> <th>ปี๒๕๖๙</th> <th>ปี๒๕๗๐</th> <th>ปี๒๕๖๖-๒๕๗๐</th> </tr> </thead> <tbody> <tr> <td>๕,๐๐๐,๐๐๐</td> <td>๕,๐๐๐,๐๐๐</td> <td>๕,๐๐๐,๐๐๐</td> <td>๕,๐๐๐,๐๐๐</td> <td>๕,๐๐๐,๐๐๐</td> <td>๒๕,๐๐๐,๐๐๐</td> </tr> </tbody> </table> <p>ผู้รับผิดชอบ: ๑.ที่ทำการปกครองอำเภอ ๒.อปท.ที่เกี่ยวข้อง</p>	ปี ๒๕๖๖	ปี๒๕๖๗	ปี๒๕๖๘	ปี๒๕๖๙	ปี๒๕๗๐	ปี๒๕๖๖-๒๕๗๐	๕,๐๐๐,๐๐๐	๕,๐๐๐,๐๐๐	๕,๐๐๐,๐๐๐	๕,๐๐๐,๐๐๐	๕,๐๐๐,๐๐๐	๒๕,๐๐๐,๐๐๐
ปี ๒๕๖๖	ปี๒๕๖๗	ปี๒๕๖๘	ปี๒๕๖๙	ปี๒๕๗๐	ปี๒๕๖๖-๒๕๗๐								
๕,๐๐๐,๐๐๐	๕,๐๐๐,๐๐๐	๕,๐๐๐,๐๐๐	๕,๐๐๐,๐๐๐	๕,๐๐๐,๐๐๐	๒๕,๐๐๐,๐๐๐								

หัวข้อ	รายละเอียด												
<p>๘.๔ กิจกรรมหลักที่ ๔ งบประมาณ ผู้รับผิดชอบ หน่วยงานที่เกี่ยวข้อง</p>	<p>หน่วยงานที่เกี่ยวข้อง: สำนักงานท่องเที่ยวและกีฬาจังหวัดสมุทรปราการ</p> <p>กิจกรรม: พัฒนาสิ่งอำนวยความสะดวกและความปลอดภัยในแหล่งท่องเที่ยว -ก่อสร้าง/ปรับปรุงทางสิ่งอำนวยความสะดวก</p> <p>งบประมาณรวม ๑๗,๐๐๐,๐๐๐ บาท</p> <table border="1" data-bbox="587 392 1476 472"> <thead> <tr> <th>ปี ๒๕๖๖</th> <th>ปี๒๕๖๗</th> <th>ปี๒๕๖๘</th> <th>ปี๒๕๖๙</th> <th>ปี๒๕๗๐</th> <th>ปี๒๕๖๖-๒๕๗๐</th> </tr> </thead> <tbody> <tr> <td>๓,๐๐๐,๐๐๐</td> <td>๕,๐๐๐,๐๐๐</td> <td>๓,๐๐๐,๐๐๐</td> <td>๓,๐๐๐,๐๐๐</td> <td>๓,๐๐๐,๐๐๐</td> <td>๑๗,๐๐๐,๐๐๐</td> </tr> </tbody> </table> <p>ผู้รับผิดชอบ: ๑.ที่ทำการปกครองอำเภอ ๒.อปท. ที่เกี่ยวข้อง</p> <p>หน่วยงานที่เกี่ยวข้อง: สำนักงานท่องเที่ยวและกีฬาจังหวัดสมุทรปราการ</p>	ปี ๒๕๖๖	ปี๒๕๖๗	ปี๒๕๖๘	ปี๒๕๖๙	ปี๒๕๗๐	ปี๒๕๖๖-๒๕๗๐	๓,๐๐๐,๐๐๐	๕,๐๐๐,๐๐๐	๓,๐๐๐,๐๐๐	๓,๐๐๐,๐๐๐	๓,๐๐๐,๐๐๐	๑๗,๐๐๐,๐๐๐
ปี ๒๕๖๖	ปี๒๕๖๗	ปี๒๕๖๘	ปี๒๕๖๙	ปี๒๕๗๐	ปี๒๕๖๖-๒๕๗๐								
๓,๐๐๐,๐๐๐	๕,๐๐๐,๐๐๐	๓,๐๐๐,๐๐๐	๓,๐๐๐,๐๐๐	๓,๐๐๐,๐๐๐	๑๗,๐๐๐,๐๐๐								
<p>๘.๕ กิจกรรมหลักที่ ๕ งบประมาณ ผู้รับผิดชอบ หน่วยงานที่เกี่ยวข้อง</p>	<p>กิจกรรม: ก่อสร้างถนน คสล. และเส้นทางจักรยานเพื่อการท่องเที่ยวและขนถ่ายสินค้า ทางการเกษตร เชื่อมโยงหมู่ที่ ๔,๕,๖ ตำบลบางกะเจ้ากับตำบลบางกอบัว อำเภอ พระประแดง จังหวัดสมุทรปราการ -ก่อสร้าง/ปรับปรุงทางสิ่งอำนวยความสะดวก</p> <p>งบประมาณรวม ๓๙,๐๐๐,๐๐๐ บาท</p> <table border="1" data-bbox="587 831 1476 911"> <thead> <tr> <th>ปี ๒๕๖๖</th> <th>ปี๒๕๖๗</th> <th>ปี๒๕๖๘</th> <th>ปี๒๕๖๙</th> <th>ปี๒๕๗๐</th> <th>ปี๒๕๖๖-๒๕๗๐</th> </tr> </thead> <tbody> <tr> <td>๓๙,๐๐๐,๐๐๐</td> <td>๓๙,๐๐๐,๐๐๐</td> <td>๓๙,๐๐๐,๐๐๐</td> <td>๓๙,๐๐๐,๐๐๐</td> <td>๓๙,๐๐๐,๐๐๐</td> <td>๑๙๕,๐๐๐,๐๐๐</td> </tr> </tbody> </table> <p>ผู้รับผิดชอบ: ๑.ที่ทำการปกครองอำเภอพระประแดง ๒. อปท.ที่เกี่ยวข้อง</p> <p>หน่วยงานที่เกี่ยวข้อง: สำนักงานท่องเที่ยวและกีฬาจังหวัดสมุทรปราการ</p>	ปี ๒๕๖๖	ปี๒๕๖๗	ปี๒๕๖๘	ปี๒๕๖๙	ปี๒๕๗๐	ปี๒๕๖๖-๒๕๗๐	๓๙,๐๐๐,๐๐๐	๓๙,๐๐๐,๐๐๐	๓๙,๐๐๐,๐๐๐	๓๙,๐๐๐,๐๐๐	๓๙,๐๐๐,๐๐๐	๑๙๕,๐๐๐,๐๐๐
ปี ๒๕๖๖	ปี๒๕๖๗	ปี๒๕๖๘	ปี๒๕๖๙	ปี๒๕๗๐	ปี๒๕๖๖-๒๕๗๐								
๓๙,๐๐๐,๐๐๐	๓๙,๐๐๐,๐๐๐	๓๙,๐๐๐,๐๐๐	๓๙,๐๐๐,๐๐๐	๓๙,๐๐๐,๐๐๐	๑๙๕,๐๐๐,๐๐๐								

แบบสรุปโครงการแบบย่อ (Project Brief)

ประเด็นการพัฒนาจังหวัด ยุทธศาสตร์ที่ ๔

กลยุทธ์ที่ ๑. พัฒนาสิ่งอำนวยความสะดวกในแหล่งท่องเที่ยวให้เพียงพอและได้มาตรฐาน

๓. ส่งเสริมการประชาสัมพันธ์และการตลาดด้านการท่องเที่ยว เชิงประวัติศาสตร์ ศิลปวัฒนธรรม

๔. พัฒนาบุคลากรด้านการท่องเที่ยวในอุตสาหกรรมท่องเที่ยวและเครือข่ายทางธุรกิจของผู้ประกอบการให้
ความเข้มแข็ง

หัวข้อ	รายละเอียด
๑. ชื่อโครงการ	เพิ่มศักยภาพการแข่งขันการท่องเที่ยวจังหวัดสมุทรปราการ
๒. ความสำคัญของโครงการ หลักการและเหตุผล	จังหวัดสมุทรปราการ เป็นจังหวัดในเขตปริมณฑลใกล้กรุงเทพมหานครที่มีศักยภาพแข็งแกร่งในทุกด้าน ไม่ว่าจะเป็นแหล่งรองรับความเจริญด้านโลจิสติกส์ ที่พร้อมด้วยระบบคมนาคมขนส่ง และยังเป็นที่ตั้งของสนามบึงสุวรรณภูมิ สนามบินระบับนานาชาติของประเทศไทย มีแหล่งท่องเที่ยวที่น่าสนใจหลากหลายแห่งหลากหลายประเภท ทั้งแหล่งท่องเที่ยวทางประวัติศาสตร์และวัฒนธรรม แหล่งท่องเที่ยวเชิงนิเวศ และแหล่งท่องเที่ยวเพื่อนันทนาการ อีกทั้งประเพณีวัฒนธรรมท้องถิ่น และสินค้าของฝากของที่ระลึกที่มีชื่อเสียงและเป็นเอกลักษณ์ แต่จากสถิติด้านการท่องเที่ยวของจังหวัดสมุทรปราการ ปรากฏว่าจำนวนนักท่องเที่ยวและรายได้จากการท่องเที่ยวของจังหวัดสมุทรปราการยังไม่มีขยายตัวมากเท่าที่ควร และส่วนใหญ่มีเฉพาะแหล่งท่องเที่ยวแห่งใหญ่ของเอกชนที่ได้รับความนิยมและเป็นที่รู้จัก ในขณะที่ยังมีแหล่งท่องเที่ยวที่น่าสนใจและมีคุณค่าอีกหลายแห่งในจังหวัดสมุทรปราการยังไม่เป็นที่รู้จัก การส่งเสริมและพัฒนาการประชาสัมพันธ์การท่องเที่ยวจึงเป็นสิ่งที่จะต้องให้ความสำคัญเป็นอย่างยิ่ง เพื่อสร้างการรับรู้ให้เกิดขึ้นกับนักท่องเที่ยว
๓. วัตถุประสงค์ของโครงการ	๑. เพื่อประชาสัมพันธ์แหล่งท่องเที่ยว เส้นทางท่องเที่ยว กิจกรรมการท่องเที่ยว และสินค้าทางการท่องเที่ยวของจังหวัดสมุทรปราการให้เป็นที่รู้จักมากขึ้น ๒. เพื่อส่งเสริมและกระตุ้นการท่องเที่ยวของจังหวัดสมุทรปราการ ก่อให้เกิดการสร้างรายได้สู่จังหวัด ชุมชนและท้องถิ่น ๓. เพื่อเพิ่มศักยภาพการแข่งขันทางการท่องเที่ยวของจังหวัดสมุทรปราการ
๔. ตัวชี้วัดและค่าเป้าหมาย	๑. ร้อยละที่เพิ่มขึ้นของจำนวนนักท่องเที่ยว (ร้อยละ๑๐) ๒. ร้อยละที่เพิ่มขึ้นของรายได้จากการท่องเที่ยว (ร้อยละ๑๐)
๕. ผลผลิต/ผลลัพธ์	ผลผลิต ๑. ประชาชนมีรายได้จากการท่องเที่ยวเพิ่มขึ้นร้อยละ ๑๐ ๒. มีนักท่องเที่ยวเข้ามาเที่ยวในจังหวัดสมุทรปราการเพิ่มขึ้นร้อยละ ๑๐ ผลลัพธ์ ธุรกิจและบริการด้านการท่องเที่ยวมีความเข้มแข็งและสามารถเติบโตได้อย่างต่อเนื่อง
๖. ความเชื่อมโยงกับยุทธศาสตร์	ความเชื่อมโยงกับยุทธศาสตร์ ๑) ยุทธศาสตร์ชาติ: ยุทธศาสตร์ด้านการสร้างความสามารถในการแข่งขัน ๒) แผนพัฒนาเศรษฐกิจและสังคมแห่งชาติ ฉบับที่ ๑๓ (ยุทธศาสตร์การพัฒนาภาคเมืองฯ): ยุทธศาสตร์ที่ ๓ การสร้างความเข้มแข็งทางเศรษฐกิจและแข่งขันได้อย่างยั่งยืน ๓) ยุทธศาสตร์ภาคกลาง: ยุทธศาสตร์ที่ ๒ พัฒนาคุณภาพแหล่งท่องเที่ยวที่มีชื่อเสียงระดับนานาชาติและสร้างความเชื่อมโยงเพื่อกระจายการท่องเที่ยวทั่วทั้งภาค

หัวข้อ	รายละเอียด												
	<p>๔) ยุทธศาสตร์กลุ่มภาคกลางปริมาณ: ประเด็นยุทธศาสตร์ที่ ๔ ส่งเสริมและพัฒนาการท่องเที่ยวเชิงอนุรักษ์และวัฒนธรรมที่สอดคล้องกับวิถีชีวิต พัฒนาแหล่งท่องเที่ยวและกิจกรรมการท่องเที่ยวให้มีชื่อเสียงระดับประเทศ</p> <p>๕) ยุทธศาสตร์จังหวัด: ประเด็นยุทธศาสตร์ที่ ๔</p> <p>๖) นโยบายสำคัญ หรือ อื่นๆ ฯลฯ:</p> <p>ความพร้อมของโครงการ</p> <p>๑) พื้นที่ดำเนินการ</p> <p><input checked="" type="checkbox"/> ดำเนินการได้ทันที</p> <p>๒) แบบรูปรายการ/แผนการปฏิบัติงาน</p> <p><input checked="" type="checkbox"/> มีและสมบูรณ์</p> <p>๓) ความพร้อมของบุคลากร เครื่องมือ และเทคนิคการดำเนินการ</p> <p><input checked="" type="checkbox"/> มีพร้อมดำเนินการได้ทันที</p>												
<p>๗. ระยะเวลา งบประมาณ พื้นที่เป้าหมาย</p>	<p>ดำเนินการ ๕ ปี ตั้งแต่ปีงบประมาณ พ.ศ. ๒๕๖๖-๒๕๗๐</p> <p>๗๑๗,๖๙๐,๐๐๐ บาท</p> <p>จังหวัดสมุทรปราการ</p>												
<p>๘. กิจกรรมหลักของ โครงการ</p>	<p>เพิ่มศักยภาพการแข่งขันการท่องเที่ยวจังหวัดสมุทรปราการ</p>												
<p>๘.๑ กิจกรรมหลักที่ ๑ งบประมาณ ผู้รับผิดชอบ หน่วยงานที่เกี่ยวข้อง</p>	<p>กิจกรรม: พัฒนาแหล่งท่องเที่ยวที่เป็นประวัติศาสตร์ และศิลปวัฒนธรรม</p> <p>-ปรับปรุง/ซ่อมแซมอาคารและสิ่งประกอบ</p> <p>งบประมาณรวม ๑๔๔,๐๐๐,๐๐๐ บาท</p> <table border="1" data-bbox="571 1104 1481 1182"> <thead> <tr> <th>ปี ๒๕๖๖</th> <th>ปี ๒๕๖๗</th> <th>ปี ๒๕๖๘</th> <th>ปี ๒๕๖๙</th> <th>ปี ๒๕๗๐</th> <th>ปี ๒๕๖๖-๒๕๗๐</th> </tr> </thead> <tbody> <tr> <td>๑๐,๐๐๐,๐๐๐</td> <td>๒๕,๐๐๐,๐๐๐</td> <td>๒๕,๐๐๐,๐๐๐</td> <td>๔๒,๐๐๐,๐๐๐</td> <td>๔๒,๐๐๐,๐๐๐</td> <td>๑๔๔,๐๐๐,๐๐๐</td> </tr> </tbody> </table> <p>ผู้รับผิดชอบ: ๑.สำนักงานท่องเที่ยวและกีฬาจังหวัดสมุทรปราการ</p> <p>๒.ที่ทำการปกครองอำเภอพระประแดง</p> <p>หน่วยงานที่เกี่ยวข้อง: ที่ทำการปกครองอำเภอทุกอำเภอ</p>	ปี ๒๕๖๖	ปี ๒๕๖๗	ปี ๒๕๖๘	ปี ๒๕๖๙	ปี ๒๕๗๐	ปี ๒๕๖๖-๒๕๗๐	๑๐,๐๐๐,๐๐๐	๒๕,๐๐๐,๐๐๐	๒๕,๐๐๐,๐๐๐	๔๒,๐๐๐,๐๐๐	๔๒,๐๐๐,๐๐๐	๑๔๔,๐๐๐,๐๐๐
ปี ๒๕๖๖	ปี ๒๕๖๗	ปี ๒๕๖๘	ปี ๒๕๖๙	ปี ๒๕๗๐	ปี ๒๕๖๖-๒๕๗๐								
๑๐,๐๐๐,๐๐๐	๒๕,๐๐๐,๐๐๐	๒๕,๐๐๐,๐๐๐	๔๒,๐๐๐,๐๐๐	๔๒,๐๐๐,๐๐๐	๑๔๔,๐๐๐,๐๐๐								
<p>๘.๒ กิจกรรมหลักที่ ๒ งบประมาณ ผู้รับผิดชอบ หน่วยงานที่เกี่ยวข้อง</p>	<p>กิจกรรม: จัดกิจกรรมท่องเที่ยวแบบ “one day trip” และกิจกรรมเชิงศาสนา ศิลปวัฒนธรรม และเชิงสุขภาพ</p> <p>-ประชาสัมพันธ์เชิญชวน</p> <p>-จัดกิจกรรมการท่องเที่ยวแบบ “one day trip”</p> <p>งบประมาณรวม ๓๗,๐๐๐,๐๐๐ บาท</p> <table border="1" data-bbox="571 1545 1481 1624"> <thead> <tr> <th>ปี ๒๕๖๖</th> <th>ปี ๒๕๖๗</th> <th>ปี ๒๕๖๘</th> <th>ปี ๒๕๖๙</th> <th>ปี ๒๕๗๐</th> <th>ปี ๒๕๖๖-๒๕๗๐</th> </tr> </thead> <tbody> <tr> <td>๕,๐๐๐,๐๐๐</td> <td>๑๒,๐๐๐,๐๐๐</td> <td>๕,๐๐๐,๐๐๐</td> <td>๕,๐๐๐,๐๐๐</td> <td>๑๐,๐๐๐,๐๐๐</td> <td>๓๗,๐๐๐,๐๐๐</td> </tr> </tbody> </table> <p>ผู้รับผิดชอบ: สำนักงานวัฒนธรรมจังหวัดสมุทรปราการ</p> <p>หน่วยงานที่เกี่ยวข้อง: ๑.สำนักงานพระพุทธศาสนาจังหวัดสมุทรปราการ</p> <p>๒.สำนักงานท่องเที่ยวและกีฬาจังหวัดสมุทรปราการ</p>	ปี ๒๕๖๖	ปี ๒๕๖๗	ปี ๒๕๖๘	ปี ๒๕๖๙	ปี ๒๕๗๐	ปี ๒๕๖๖-๒๕๗๐	๕,๐๐๐,๐๐๐	๑๒,๐๐๐,๐๐๐	๕,๐๐๐,๐๐๐	๕,๐๐๐,๐๐๐	๑๐,๐๐๐,๐๐๐	๓๗,๐๐๐,๐๐๐
ปี ๒๕๖๖	ปี ๒๕๖๗	ปี ๒๕๖๘	ปี ๒๕๖๙	ปี ๒๕๗๐	ปี ๒๕๖๖-๒๕๗๐								
๕,๐๐๐,๐๐๐	๑๒,๐๐๐,๐๐๐	๕,๐๐๐,๐๐๐	๕,๐๐๐,๐๐๐	๑๐,๐๐๐,๐๐๐	๓๗,๐๐๐,๐๐๐								
<p>๘.๓ กิจกรรมหลักที่ ๓ งบประมาณ ผู้รับผิดชอบ หน่วยงานที่เกี่ยวข้อง</p>	<p>กิจกรรม: เพิ่มขีดความสามารถผู้ประกอบการภาคอุตสาหกรรมท่องเที่ยวและเครือข่าย</p> <p>-ถ่ายทอดองค์ความรู้</p> <p>-ฝึกทักษะ และพัฒนาความรู้นำไปต่อยอดในการพัฒนาธุรกิจบริการ</p> <p>-ส่งเสริมการรวมกลุ่มเพื่อสร้างความเข้มแข็ง</p> <p>งบประมาณรวม ๕๒,๐๐๐,๐๐๐ บาท</p> <table border="1" data-bbox="571 1989 1481 2067"> <thead> <tr> <th>ปี ๒๕๖๖</th> <th>ปี ๒๕๖๗</th> <th>ปี ๒๕๖๘</th> <th>ปี ๒๕๖๙</th> <th>ปี ๒๕๗๐</th> <th>ปี ๒๕๖๖-๒๕๗๐</th> </tr> </thead> <tbody> <tr> <td>๑๐,๐๐๐,๐๐๐</td> <td>๑,๐๐๐,๐๐๐</td> <td>๒๐,๐๐๐,๐๐๐</td> <td>๒๐,๐๐๐,๐๐๐</td> <td>๑,๖๐๐,๐๐๐</td> <td>๕๒,๐๐๐,๐๐๐</td> </tr> </tbody> </table> <p>ผู้รับผิดชอบ: ๑.สำนักงานท่องเที่ยวและกีฬาจังหวัดสมุทรปราการ</p>	ปี ๒๕๖๖	ปี ๒๕๖๗	ปี ๒๕๖๘	ปี ๒๕๖๙	ปี ๒๕๗๐	ปี ๒๕๖๖-๒๕๗๐	๑๐,๐๐๐,๐๐๐	๑,๐๐๐,๐๐๐	๒๐,๐๐๐,๐๐๐	๒๐,๐๐๐,๐๐๐	๑,๖๐๐,๐๐๐	๕๒,๐๐๐,๐๐๐
ปี ๒๕๖๖	ปี ๒๕๖๗	ปี ๒๕๖๘	ปี ๒๕๖๙	ปี ๒๕๗๐	ปี ๒๕๖๖-๒๕๗๐								
๑๐,๐๐๐,๐๐๐	๑,๐๐๐,๐๐๐	๒๐,๐๐๐,๐๐๐	๒๐,๐๐๐,๐๐๐	๑,๖๐๐,๐๐๐	๕๒,๐๐๐,๐๐๐								

หัวข้อ	รายละเอียด												
	<p>๒.สำนักงานพัฒนาชุมชนจังหวัดสมุทรปราการ หน่วยงานที่เกี่ยวข้อง: ๑.ที่ทำการปกครองจังหวัดสมุทรปราการ ๒.ที่ทำการปกครองอำเภอทุกอำเภอ ๓.องค์กรปกครองส่วนท้องถิ่น</p>												
<p>๘.๔ กิจกรรมหลักที่ ๔ งบประมาณ ผู้รับผิดชอบ หน่วยงานที่เกี่ยวข้อง</p>	<p>กิจกรรม: ประชาสัมพันธ์การท่องเที่ยวจังหวัดสมุทรปราการ -จัดทำสื่อประชาสัมพันธ์ทุกรูปแบบ -กิจกรรม Road show ด้านการท่องเที่ยว</p> <p>งบประมาณรวม ๑๕,๐๐๐,๐๐๐ บาท</p> <table border="1" data-bbox="571 562 1474 645"> <thead> <tr> <th>ปี ๒๕๖๖</th> <th>ปี๒๕๖๗</th> <th>ปี๒๕๖๘</th> <th>ปี๒๕๖๙</th> <th>ปี๒๕๗๐</th> <th>ปี๒๕๖๖-๒๕๗๐</th> </tr> </thead> <tbody> <tr> <td>๓,๐๐๐,๐๐๐</td> <td>๓,๐๐๐,๐๐๐</td> <td>๓,๐๐๐,๐๐๐</td> <td>๓,๐๐๐,๐๐๐</td> <td>๓,๐๐๐,๐๐๐</td> <td>๑๕,๐๐๐,๐๐๐</td> </tr> </tbody> </table> <p>ผู้รับผิดชอบ: สำนักงานท่องเที่ยวและกีฬาจังหวัดสมุทรปราการ หน่วยงานที่เกี่ยวข้อง: ๑.สำนักงานพาณิชย์จังหวัดสมุทรปราการ ๒.สำนักงานพัฒนาชุมชนจังหวัดสมุทรปราการ ๓.ที่ทำการปกครองอำเภอทุกอำเภอ</p>	ปี ๒๕๖๖	ปี๒๕๖๗	ปี๒๕๖๘	ปี๒๕๖๙	ปี๒๕๗๐	ปี๒๕๖๖-๒๕๗๐	๓,๐๐๐,๐๐๐	๓,๐๐๐,๐๐๐	๓,๐๐๐,๐๐๐	๓,๐๐๐,๐๐๐	๓,๐๐๐,๐๐๐	๑๕,๐๐๐,๐๐๐
ปี ๒๕๖๖	ปี๒๕๖๗	ปี๒๕๖๘	ปี๒๕๖๙	ปี๒๕๗๐	ปี๒๕๖๖-๒๕๗๐								
๓,๐๐๐,๐๐๐	๓,๐๐๐,๐๐๐	๓,๐๐๐,๐๐๐	๓,๐๐๐,๐๐๐	๓,๐๐๐,๐๐๐	๑๕,๐๐๐,๐๐๐								
<p>๘.๕ กิจกรรมหลักที่ ๕ งบประมาณ ผู้รับผิดชอบ หน่วยงานที่เกี่ยวข้อง</p>	<p>กิจกรรม: ท่องเที่ยวประวัติศาสตร์ ย้อนรอยเล่าขาน วิถีอุตสาหกรรม ร.ศ. ๑๑๒</p> <p>งบประมาณรวม ๑๕,๐๐๐,๐๐๐ บาท</p> <table border="1" data-bbox="571 916 1474 999"> <thead> <tr> <th>ปี ๒๕๖๖</th> <th>ปี๒๕๖๗</th> <th>ปี๒๕๖๘</th> <th>ปี๒๕๖๙</th> <th>ปี๒๕๗๐</th> <th>ปี๒๕๖๖-๒๕๗๐</th> </tr> </thead> <tbody> <tr> <td>๓,๐๐๐,๐๐๐</td> <td>๓,๐๐๐,๐๐๐</td> <td>๓,๐๐๐,๐๐๐</td> <td>๓,๐๐๐,๐๐๐</td> <td>๓,๐๐๐,๐๐๐</td> <td>๑๕,๐๐๐,๐๐๐</td> </tr> </tbody> </table> <p>ผู้รับผิดชอบ: ๑. องค์การบริหารส่วนจังหวัดสมุทรปราการ ๒. สำนักงานการท่องเที่ยวและกีฬาจังหวัดสมุทรปราการ หน่วยงานที่เกี่ยวข้อง: องค์การบริหารส่วนจังหวัดสมุทรปราการ</p>	ปี ๒๕๖๖	ปี๒๕๖๗	ปี๒๕๖๘	ปี๒๕๖๙	ปี๒๕๗๐	ปี๒๕๖๖-๒๕๗๐	๓,๐๐๐,๐๐๐	๓,๐๐๐,๐๐๐	๓,๐๐๐,๐๐๐	๓,๐๐๐,๐๐๐	๓,๐๐๐,๐๐๐	๑๕,๐๐๐,๐๐๐
ปี ๒๕๖๖	ปี๒๕๖๗	ปี๒๕๖๘	ปี๒๕๖๙	ปี๒๕๗๐	ปี๒๕๖๖-๒๕๗๐								
๓,๐๐๐,๐๐๐	๓,๐๐๐,๐๐๐	๓,๐๐๐,๐๐๐	๓,๐๐๐,๐๐๐	๓,๐๐๐,๐๐๐	๑๕,๐๐๐,๐๐๐								
<p>๘.๖ กิจกรรมหลักที่ ๖ งบประมาณ ผู้รับผิดชอบ หน่วยงานที่เกี่ยวข้อง</p>	<p>กิจกรรม: จัดงานประเพณีสงกรานต์ -สนับสนุนการจัดงานประเพณีสงกรานต์</p> <p>งบประมาณรวม ๓๓,๕๐๐,๐๐๐ บาท</p> <table border="1" data-bbox="571 1274 1453 1357"> <thead> <tr> <th>ปี ๒๕๖๖</th> <th>ปี๒๕๖๗</th> <th>ปี๒๕๖๘</th> <th>ปี๒๕๖๙</th> <th>ปี๒๕๗๐</th> <th>ปี๒๕๖๖-๒๕๗๐</th> </tr> </thead> <tbody> <tr> <td>๔,๕๐๐,๐๐๐</td> <td>๔,๕๐๐,๐๐๐</td> <td>๔,๕๐๐,๐๐๐</td> <td>๑๐,๐๐๐,๐๐๐</td> <td>๑๐,๐๐๐,๐๐๐</td> <td>๓๓,๕๐๐,๐๐๐</td> </tr> </tbody> </table> <p>ผู้รับผิดชอบ: องค์การบริหารส่วนจังหวัดสมุทรปราการ หน่วยงานที่เกี่ยวข้อง: องค์การบริหารส่วนจังหวัดสมุทรปราการ</p>	ปี ๒๕๖๖	ปี๒๕๖๗	ปี๒๕๖๘	ปี๒๕๖๙	ปี๒๕๗๐	ปี๒๕๖๖-๒๕๗๐	๔,๕๐๐,๐๐๐	๔,๕๐๐,๐๐๐	๔,๕๐๐,๐๐๐	๑๐,๐๐๐,๐๐๐	๑๐,๐๐๐,๐๐๐	๓๓,๕๐๐,๐๐๐
ปี ๒๕๖๖	ปี๒๕๖๗	ปี๒๕๖๘	ปี๒๕๖๙	ปี๒๕๗๐	ปี๒๕๖๖-๒๕๗๐								
๔,๕๐๐,๐๐๐	๔,๕๐๐,๐๐๐	๔,๕๐๐,๐๐๐	๑๐,๐๐๐,๐๐๐	๑๐,๐๐๐,๐๐๐	๓๓,๕๐๐,๐๐๐								
<p>๘.๗ กิจกรรมหลักที่ ๗ งบประมาณ ผู้รับผิดชอบ หน่วยงานที่เกี่ยวข้อง</p>	<p>กิจกรรม: ส่งเสริมการท่องเที่ยวเชิงประวัติศาสตร์ งานสมโภชสมุทรปราการ -จัดงานสมโภชสมุทรปราการ ณ บริเวณศาลากลางจังหวัดสมุทรปราการ</p> <p>งบประมาณรวม ๕๑,๐๐๐,๐๐๐ บาท</p> <table border="1" data-bbox="571 1588 1474 1671"> <thead> <tr> <th>ปี ๒๕๖๖</th> <th>ปี๒๕๖๗</th> <th>ปี๒๕๖๘</th> <th>ปี๒๕๖๙</th> <th>ปี๒๕๗๐</th> <th>ปี๒๕๖๖-๒๕๗๐</th> </tr> </thead> <tbody> <tr> <td>๑๐,๐๐๐,๐๐๐</td> <td>๑๐,๐๐๐,๐๐๐</td> <td>๑๐,๐๐๐,๐๐๐</td> <td>๑๑,๐๐๐,๐๐๐</td> <td>๑๐,๐๐๐,๐๐๐</td> <td>๕๑,๐๐๐,๐๐๐</td> </tr> </tbody> </table> <p>ผู้รับผิดชอบ: ๑.องค์การบริหารส่วนจังหวัดสมุทรปราการ ๒.สนง.การท่องเที่ยวและกีฬาจังหวัดสมุทรปราการ หน่วยงานที่เกี่ยวข้อง:-</p>	ปี ๒๕๖๖	ปี๒๕๖๗	ปี๒๕๖๘	ปี๒๕๖๙	ปี๒๕๗๐	ปี๒๕๖๖-๒๕๗๐	๑๐,๐๐๐,๐๐๐	๑๐,๐๐๐,๐๐๐	๑๐,๐๐๐,๐๐๐	๑๑,๐๐๐,๐๐๐	๑๐,๐๐๐,๐๐๐	๕๑,๐๐๐,๐๐๐
ปี ๒๕๖๖	ปี๒๕๖๗	ปี๒๕๖๘	ปี๒๕๖๙	ปี๒๕๗๐	ปี๒๕๖๖-๒๕๗๐								
๑๐,๐๐๐,๐๐๐	๑๐,๐๐๐,๐๐๐	๑๐,๐๐๐,๐๐๐	๑๑,๐๐๐,๐๐๐	๑๐,๐๐๐,๐๐๐	๕๑,๐๐๐,๐๐๐								
<p>๘.๘ กิจกรรมหลักที่ ๘ งบประมาณ ผู้รับผิดชอบ หน่วยงานที่เกี่ยวข้อง</p>	<p>กิจกรรม: ส่งเสริมและประชาสัมพันธ์การท่องเที่ยวจังหวัดสมุทรปราการในช่วงเทศกาลปีใหม่ -จัดงานในช่วงเทศกาลปีใหม่ ณ บริเวณตลาดน้ำบางน้ำผึ้ง</p> <p>งบประมาณรวม ๑๗,๕๐๐,๐๐๐ บาท</p> <table border="1" data-bbox="571 1991 1453 2074"> <thead> <tr> <th>ปี ๒๕๖๖</th> <th>ปี๒๕๖๗</th> <th>ปี๒๕๖๘</th> <th>ปี๒๕๖๙</th> <th>ปี๒๕๗๐</th> <th>ปี๒๕๖๖-๒๕๗๐</th> </tr> </thead> <tbody> <tr> <td>๓,๕๐๐,๐๐๐</td> <td>๓,๕๐๐,๐๐๐</td> <td>๓,๕๐๐,๐๐๐</td> <td>๓,๕๐๐,๐๐๐</td> <td>๓,๕๐๐,๐๐๐</td> <td>๑๗,๕๐๐,๐๐๐</td> </tr> </tbody> </table> <p>ผู้รับผิดชอบ: องค์การบริหารส่วนจังหวัดสมุทรปราการ หน่วยงานที่เกี่ยวข้อง: สำนักงานประชาสัมพันธ์จังหวัดสมุทรปราการ และสำนักงาน</p>	ปี ๒๕๖๖	ปี๒๕๖๗	ปี๒๕๖๘	ปี๒๕๖๙	ปี๒๕๗๐	ปี๒๕๖๖-๒๕๗๐	๓,๕๐๐,๐๐๐	๓,๕๐๐,๐๐๐	๓,๕๐๐,๐๐๐	๓,๕๐๐,๐๐๐	๓,๕๐๐,๐๐๐	๑๗,๕๐๐,๐๐๐
ปี ๒๕๖๖	ปี๒๕๖๗	ปี๒๕๖๘	ปี๒๕๖๙	ปี๒๕๗๐	ปี๒๕๖๖-๒๕๗๐								
๓,๕๐๐,๐๐๐	๓,๕๐๐,๐๐๐	๓,๕๐๐,๐๐๐	๓,๕๐๐,๐๐๐	๓,๕๐๐,๐๐๐	๑๗,๕๐๐,๐๐๐								

หัวข้อ	รายละเอียด												
	ท่องเที่ยวและกีฬาจังหวัดสมุทรปราการ												
๘.๙ กิจกรรมหลักที่ ๙ งบประมาณ ผู้รับผิดชอบ หน่วยงานที่เกี่ยวข้อง	กิจกรรม: จัดทำสื่อประชาสัมพันธ์และกิจกรรมการท่องเที่ยวจังหวัดสมุทรปราการ -จัดทำนิตยสาร รายเดือน ที่มีเนื้อหาเกี่ยวกับการท่องเที่ยว -ประชาสัมพันธ์ด้านการท่องเที่ยวและด้านอื่น ๆ งบประมาณรวม ๒,๐๐๐,๐๐๐ บาท <table border="1" data-bbox="571 439 1474 521"> <thead> <tr> <th>ปี ๒๕๖๖</th> <th>ปี๒๕๖๗</th> <th>ปี๒๕๖๘</th> <th>ปี๒๕๖๙</th> <th>ปี๒๕๗๐</th> <th>ปี๒๕๖๖-๒๕๗๐</th> </tr> </thead> <tbody> <tr> <td>๔๐๐,๐๐๐</td> <td>๔๐๐,๐๐๐</td> <td>๔๐๐,๐๐๐</td> <td>๔๐๐,๐๐๐</td> <td>๔๐๐,๐๐๐</td> <td>๒,๐๐๐,๐๐๐</td> </tr> </tbody> </table> ผู้รับผิดชอบ: สำนักงานท่องเที่ยวและกีฬาจังหวัดสมุทรปราการ หน่วยงานที่เกี่ยวข้อง: องค์การบริหารส่วนจังหวัดสมุทรปราการ	ปี ๒๕๖๖	ปี๒๕๖๗	ปี๒๕๖๘	ปี๒๕๖๙	ปี๒๕๗๐	ปี๒๕๖๖-๒๕๗๐	๔๐๐,๐๐๐	๔๐๐,๐๐๐	๔๐๐,๐๐๐	๔๐๐,๐๐๐	๔๐๐,๐๐๐	๒,๐๐๐,๐๐๐
ปี ๒๕๖๖	ปี๒๕๖๗	ปี๒๕๖๘	ปี๒๕๖๙	ปี๒๕๗๐	ปี๒๕๖๖-๒๕๗๐								
๔๐๐,๐๐๐	๔๐๐,๐๐๐	๔๐๐,๐๐๐	๔๐๐,๐๐๐	๔๐๐,๐๐๐	๒,๐๐๐,๐๐๐								
๘.๑๐ กิจกรรมหลักที่ ๑๐ งบประมาณ ผู้รับผิดชอบ หน่วยงานที่เกี่ยวข้อง	กิจกรรม: จัดกิจกรรมในงานนมัสการองค์พระสมุทรเจดีย์และงานกาชาดจังหวัดสมุทรปราการ -จัดกิจกรรมในงานนมัสการองค์พระสมุทรเจดีย์และงานกาชาดจังหวัดสมุทรปราการ งบประมาณรวม ๑๕,๐๐๐,๐๐๐ บาท <table border="1" data-bbox="571 837 1455 920"> <thead> <tr> <th>ปี ๒๕๖๖</th> <th>ปี๒๕๖๗</th> <th>ปี๒๕๖๘</th> <th>ปี๒๕๖๙</th> <th>ปี๒๕๗๐</th> <th>ปี๒๕๖๖-๒๕๗๐</th> </tr> </thead> <tbody> <tr> <td>๓,๐๐๐,๐๐๐</td> <td>๓,๐๐๐,๐๐๐</td> <td>๓,๐๐๐,๐๐๐</td> <td>๓,๐๐๐,๐๐๐</td> <td>๓,๐๐๐,๐๐๐</td> <td>๑๕,๐๐๐,๐๐๐</td> </tr> </tbody> </table> ผู้รับผิดชอบ: องค์การบริหารส่วนจังหวัดสมุทรปราการ หน่วยงานที่เกี่ยวข้อง: สำนักงานประชาสัมพันธ์จังหวัดสมุทรปราการ และสำนักงานท่องเที่ยวและกีฬาจังหวัดสมุทรปราการ	ปี ๒๕๖๖	ปี๒๕๖๗	ปี๒๕๖๘	ปี๒๕๖๙	ปี๒๕๗๐	ปี๒๕๖๖-๒๕๗๐	๓,๐๐๐,๐๐๐	๓,๐๐๐,๐๐๐	๓,๐๐๐,๐๐๐	๓,๐๐๐,๐๐๐	๓,๐๐๐,๐๐๐	๑๕,๐๐๐,๐๐๐
ปี ๒๕๖๖	ปี๒๕๖๗	ปี๒๕๖๘	ปี๒๕๖๙	ปี๒๕๗๐	ปี๒๕๖๖-๒๕๗๐								
๓,๐๐๐,๐๐๐	๓,๐๐๐,๐๐๐	๓,๐๐๐,๐๐๐	๓,๐๐๐,๐๐๐	๓,๐๐๐,๐๐๐	๑๕,๐๐๐,๐๐๐								
๘.๑๑ กิจกรรมหลักที่ ๑๑ งบประมาณ ผู้รับผิดชอบ หน่วยงานที่เกี่ยวข้อง	กิจกรรม: จัดงานประเพณีรับบัว -สนับสนุนการจัดงานประเพณีรับบัว งบประมาณรวม ๕๐,๐๐๐,๐๐๐ บาท <table border="1" data-bbox="571 1191 1474 1274"> <thead> <tr> <th>ปี ๒๕๖๖</th> <th>ปี๒๕๖๗</th> <th>ปี๒๕๖๘</th> <th>ปี๒๕๖๙</th> <th>ปี๒๕๗๐</th> <th>ปี๒๕๖๖-๒๕๗๐</th> </tr> </thead> <tbody> <tr> <td>๑๐,๐๐๐,๐๐๐</td> <td>๑๐,๐๐๐,๐๐๐</td> <td>๑๐,๐๐๐,๐๐๐</td> <td>๑๐,๐๐๐,๐๐๐</td> <td>๑๐,๐๐๐,๐๐๐</td> <td>๕๐,๐๐๐,๐๐๐</td> </tr> </tbody> </table> ผู้รับผิดชอบ: องค์การบริหารส่วนจังหวัดสมุทรปราการ หน่วยงานที่เกี่ยวข้อง: สำนักงานประชาสัมพันธ์จังหวัดสมุทรปราการ และสำนักงานท่องเที่ยวและกีฬาจังหวัดสมุทรปราการ	ปี ๒๕๖๖	ปี๒๕๖๗	ปี๒๕๖๘	ปี๒๕๖๙	ปี๒๕๗๐	ปี๒๕๖๖-๒๕๗๐	๑๐,๐๐๐,๐๐๐	๑๐,๐๐๐,๐๐๐	๑๐,๐๐๐,๐๐๐	๑๐,๐๐๐,๐๐๐	๑๐,๐๐๐,๐๐๐	๕๐,๐๐๐,๐๐๐
ปี ๒๕๖๖	ปี๒๕๖๗	ปี๒๕๖๘	ปี๒๕๖๙	ปี๒๕๗๐	ปี๒๕๖๖-๒๕๗๐								
๑๐,๐๐๐,๐๐๐	๑๐,๐๐๐,๐๐๐	๑๐,๐๐๐,๐๐๐	๑๐,๐๐๐,๐๐๐	๑๐,๐๐๐,๐๐๐	๕๐,๐๐๐,๐๐๐								
๘.๑๒ กิจกรรมหลักที่ ๑๒ งบประมาณ ผู้รับผิดชอบ หน่วยงานที่เกี่ยวข้อง	กิจกรรม: ส่งเสริมการท่องเที่ยวเชิงวัฒนธรรมและประเพณีอันดีงามของท้องถิ่น (งานลอยกระทงจังหวัดสมุทรปราการ) -จัดงานลอยกระทงจังหวัดสมุทรปราการ งบประมาณรวม ๒๕,๐๐๐,๐๐๐ บาท <table border="1" data-bbox="571 1590 1455 1673"> <thead> <tr> <th>ปี ๒๕๖๖</th> <th>ปี๒๕๖๗</th> <th>ปี๒๕๖๘</th> <th>ปี๒๕๖๙</th> <th>ปี๒๕๗๐</th> <th>ปี๒๕๖๖-๒๕๗๐</th> </tr> </thead> <tbody> <tr> <td>๕,๐๐๐,๐๐๐</td> <td>๕,๐๐๐,๐๐๐</td> <td>๕,๐๐๐,๐๐๐</td> <td>๕,๐๐๐,๐๐๐</td> <td>๕,๐๐๐,๐๐๐</td> <td>๒๕,๐๐๐,๐๐๐</td> </tr> </tbody> </table> ผู้รับผิดชอบ: องค์การบริหารส่วนจังหวัดสมุทรปราการ หน่วยงานที่เกี่ยวข้อง: สำนักงานประชาสัมพันธ์จังหวัดสมุทรปราการ และสำนักงานท่องเที่ยวและกีฬาจังหวัดสมุทรปราการ	ปี ๒๕๖๖	ปี๒๕๖๗	ปี๒๕๖๘	ปี๒๕๖๙	ปี๒๕๗๐	ปี๒๕๖๖-๒๕๗๐	๕,๐๐๐,๐๐๐	๕,๐๐๐,๐๐๐	๕,๐๐๐,๐๐๐	๕,๐๐๐,๐๐๐	๕,๐๐๐,๐๐๐	๒๕,๐๐๐,๐๐๐
ปี ๒๕๖๖	ปี๒๕๖๗	ปี๒๕๖๘	ปี๒๕๖๙	ปี๒๕๗๐	ปี๒๕๖๖-๒๕๗๐								
๕,๐๐๐,๐๐๐	๕,๐๐๐,๐๐๐	๕,๐๐๐,๐๐๐	๕,๐๐๐,๐๐๐	๕,๐๐๐,๐๐๐	๒๕,๐๐๐,๐๐๐								
๘.๑๓ กิจกรรมหลักที่ ๑๓ งบประมาณ ผู้รับผิดชอบ หน่วยงานที่เกี่ยวข้อง	กิจกรรม: เสริมสร้างภาพลักษณ์และการประชาสัมพันธ์การท่องเที่ยวจังหวัดสมุทรปราการ -ออกแบบผลิตภัณฑ์ หนังสือ คู่มือการโฆษณาประชาสัมพันธ์ -จัดนิทรรศการ การจัดกิจกรรมฝึกอบรมและการประชาสัมพันธ์ งบประมาณรวม ๑๐๐,๐๐๐,๐๐๐ บาท <table border="1" data-bbox="571 2036 1474 2119"> <thead> <tr> <th>ปี ๒๕๖๖</th> <th>ปี๒๕๖๗</th> <th>ปี๒๕๖๘</th> <th>ปี๒๕๖๙</th> <th>ปี๒๕๗๐</th> <th>ปี๒๕๖๖-๒๕๗๐</th> </tr> </thead> <tbody> <tr> <td>๒๐,๐๐๐,๐๐๐</td> <td>๒๐,๐๐๐,๐๐๐</td> <td>๒๐,๐๐๐,๐๐๐</td> <td>๒๐,๐๐๐,๐๐๐</td> <td>๒๐,๐๐๐,๐๐๐</td> <td>๑๐๐,๐๐๐,๐๐๐</td> </tr> </tbody> </table>	ปี ๒๕๖๖	ปี๒๕๖๗	ปี๒๕๖๘	ปี๒๕๖๙	ปี๒๕๗๐	ปี๒๕๖๖-๒๕๗๐	๒๐,๐๐๐,๐๐๐	๒๐,๐๐๐,๐๐๐	๒๐,๐๐๐,๐๐๐	๒๐,๐๐๐,๐๐๐	๒๐,๐๐๐,๐๐๐	๑๐๐,๐๐๐,๐๐๐
ปี ๒๕๖๖	ปี๒๕๖๗	ปี๒๕๖๘	ปี๒๕๖๙	ปี๒๕๗๐	ปี๒๕๖๖-๒๕๗๐								
๒๐,๐๐๐,๐๐๐	๒๐,๐๐๐,๐๐๐	๒๐,๐๐๐,๐๐๐	๒๐,๐๐๐,๐๐๐	๒๐,๐๐๐,๐๐๐	๑๐๐,๐๐๐,๐๐๐								

หัวข้อ	รายละเอียด												
	<p>ผู้รับผิดชอบ: องค์การบริหารส่วนจังหวัดสมุทรปราการ</p> <p>หน่วยงานที่เกี่ยวข้อง: สำนักงานประชาสัมพันธ์จังหวัดสมุทรปราการ และสำนักงานท่องเที่ยวและกีฬาจังหวัดสมุทรปราการ</p>												
<p>๘.๑๔ กิจกรรมหลักที่ ๑๔ งบประมาณ ผู้รับผิดชอบ หน่วยงานที่เกี่ยวข้อง</p>	<p>กิจกรรม: ส่งเสริมการท่องเที่ยวของจังหวัดสมุทรปราการ “ในงานเทศกาลเที่ยวเมืองไทย”</p> <p>-จัดงานแสดง ณ อาคารชาเลนเจอร์ ๑ - ๓ ศูนย์การแสดงสินค้าและการประชุม อิมแพ็ค เมืองทองธานี จังหวัดนนทบุรี หรือสถานที่อื่นที่เหมาะสม</p> <p>งบประมาณรวม ๔๐,๐๐๐,๐๐๐ บาท</p> <table border="1" data-bbox="571 555 1455 638"> <thead> <tr> <th>ปี ๒๕๖๖</th> <th>ปี๒๕๖๗</th> <th>ปี๒๕๖๘</th> <th>ปี๒๕๖๙</th> <th>ปี๒๕๗๐</th> <th>ปี๒๕๖๖-๒๕๗๐</th> </tr> </thead> <tbody> <tr> <td>๘,๐๐๐,๐๐๐</td> <td>๘,๐๐๐,๐๐๐</td> <td>๘,๐๐๐,๐๐๐</td> <td>๘,๐๐๐,๐๐๐</td> <td>๘,๐๐๐,๐๐๐</td> <td>๔๐,๐๐๐,๐๐๐</td> </tr> </tbody> </table> <p>ผู้รับผิดชอบ: องค์การบริหารส่วนจังหวัดสมุทรปราการ</p> <p>หน่วยงานที่เกี่ยวข้อง: สำนักงานประชาสัมพันธ์จังหวัดสมุทรปราการ และสำนักงานท่องเที่ยวและกีฬาจังหวัดสมุทรปราการ</p>	ปี ๒๕๖๖	ปี๒๕๖๗	ปี๒๕๖๘	ปี๒๕๖๙	ปี๒๕๗๐	ปี๒๕๖๖-๒๕๗๐	๘,๐๐๐,๐๐๐	๘,๐๐๐,๐๐๐	๘,๐๐๐,๐๐๐	๘,๐๐๐,๐๐๐	๘,๐๐๐,๐๐๐	๔๐,๐๐๐,๐๐๐
ปี ๒๕๖๖	ปี๒๕๖๗	ปี๒๕๖๘	ปี๒๕๖๙	ปี๒๕๗๐	ปี๒๕๖๖-๒๕๗๐								
๘,๐๐๐,๐๐๐	๘,๐๐๐,๐๐๐	๘,๐๐๐,๐๐๐	๘,๐๐๐,๐๐๐	๘,๐๐๐,๐๐๐	๔๐,๐๐๐,๐๐๐								
<p>๘.๑๕ กิจกรรมหลักที่ ๑๕ งบประมาณ ผู้รับผิดชอบ หน่วยงานที่เกี่ยวข้อง</p>	<p>กิจกรรม: จัดทำป้ายประชาสัมพันธ์การท่องเที่ยวจังหวัดสมุทรปราการ (Billboard)</p> <p>-จัดทำป้ายประชาสัมพันธ์การท่องเที่ยวจังหวัดสมุทรปราการ (Billboard) จำนวน ๒ ป้าย</p> <p>งบประมาณรวม ๓๒,๘๐๐,๐๐๐ บาท</p> <table border="1" data-bbox="571 952 1455 1034"> <thead> <tr> <th>ปี ๒๕๖๖</th> <th>ปี๒๕๖๗</th> <th>ปี๒๕๖๘</th> <th>ปี๒๕๖๙</th> <th>ปี๒๕๗๐</th> <th>ปี๒๕๖๖-๒๕๗๐</th> </tr> </thead> <tbody> <tr> <td>๘,๒๐๐,๐๐๐</td> <td>๘,๒๐๐,๐๐๐</td> <td>๘,๒๐๐,๐๐๐</td> <td>๘,๒๐๐,๐๐๐</td> <td>๘,๒๐๐,๐๐๐</td> <td>๔๑,๐๐๐,๐๐๐</td> </tr> </tbody> </table> <p>ผู้รับผิดชอบ: องค์การบริหารส่วนจังหวัดสมุทรปราการ</p> <p>หน่วยงานที่เกี่ยวข้อง: องค์การบริหารส่วนจังหวัดสมุทรปราการ</p>	ปี ๒๕๖๖	ปี๒๕๖๗	ปี๒๕๖๘	ปี๒๕๖๙	ปี๒๕๗๐	ปี๒๕๖๖-๒๕๗๐	๘,๒๐๐,๐๐๐	๘,๒๐๐,๐๐๐	๘,๒๐๐,๐๐๐	๘,๒๐๐,๐๐๐	๘,๒๐๐,๐๐๐	๔๑,๐๐๐,๐๐๐
ปี ๒๕๖๖	ปี๒๕๖๗	ปี๒๕๖๘	ปี๒๕๖๙	ปี๒๕๗๐	ปี๒๕๖๖-๒๕๗๐								
๘,๒๐๐,๐๐๐	๘,๒๐๐,๐๐๐	๘,๒๐๐,๐๐๐	๘,๒๐๐,๐๐๐	๘,๒๐๐,๐๐๐	๔๑,๐๐๐,๐๐๐								
<p>๘.๑๖ กิจกรรมหลักที่ ๑๖ งบประมาณ ผู้รับผิดชอบ หน่วยงานที่เกี่ยวข้อง</p>	<p>กิจกรรม: ส่งเสริมการท่องเที่ยวเชิงกีฬา และนันทนาการ เพื่อรองรับการท่องเที่ยววิถีใหม่</p> <p>-จัดกิจกรรมการท่องเที่ยวในพื้นที่จังหวัด</p> <p>งบประมาณรวม ๘,๐๐๐,๐๐๐ บาท</p> <table border="1" data-bbox="571 1299 1455 1382"> <thead> <tr> <th>ปี ๒๕๖๖</th> <th>ปี๒๕๖๗</th> <th>ปี๒๕๖๘</th> <th>ปี๒๕๖๙</th> <th>ปี๒๕๗๐</th> <th>ปี๒๕๖๖-๒๕๗๐</th> </tr> </thead> <tbody> <tr> <td>๑,๖๐๐,๐๐๐</td> <td>๑,๖๐๐,๐๐๐</td> <td>๑,๖๐๐,๐๐๐</td> <td>๑,๖๐๐,๐๐๐</td> <td>๑,๖๐๐,๐๐๐</td> <td>๘,๐๐๐,๐๐๐</td> </tr> </tbody> </table> <p>ผู้รับผิดชอบ: สำนักงานท่องเที่ยวและกีฬาจังหวัดสมุทรปราการ</p> <p>หน่วยงานที่เกี่ยวข้อง: สำนักงานการกีฬาแห่งประเทศไทยจังหวัดสมุทรปราการ</p>	ปี ๒๕๖๖	ปี๒๕๖๗	ปี๒๕๖๘	ปี๒๕๖๙	ปี๒๕๗๐	ปี๒๕๖๖-๒๕๗๐	๑,๖๐๐,๐๐๐	๑,๖๐๐,๐๐๐	๑,๖๐๐,๐๐๐	๑,๖๐๐,๐๐๐	๑,๖๐๐,๐๐๐	๘,๐๐๐,๐๐๐
ปี ๒๕๖๖	ปี๒๕๖๗	ปี๒๕๖๘	ปี๒๕๖๙	ปี๒๕๗๐	ปี๒๕๖๖-๒๕๗๐								
๑,๖๐๐,๐๐๐	๑,๖๐๐,๐๐๐	๑,๖๐๐,๐๐๐	๑,๖๐๐,๐๐๐	๑,๖๐๐,๐๐๐	๘,๐๐๐,๐๐๐								
<p>๘.๑๗ กิจกรรมหลักที่ ๑๗ งบประมาณ ผู้รับผิดชอบ หน่วยงานที่เกี่ยวข้อง</p>	<p>กิจกรรม: ส่งเสริมการท่องเที่ยวชุมชนในพื้นที่อำเภอเมืองสมุทรปราการ</p> <p>งบประมาณรวม ๒๗,๕๐๐,๐๐๐ บาท</p> <table border="1" data-bbox="571 1563 1455 1646"> <thead> <tr> <th>ปี ๒๕๖๖</th> <th>ปี๒๕๖๗</th> <th>ปี๒๕๖๘</th> <th>ปี๒๕๖๙</th> <th>ปี๒๕๗๐</th> <th>ปี๒๕๖๖-๒๕๗๐</th> </tr> </thead> <tbody> <tr> <td>๕,๕๐๐,๐๐๐</td> <td>๕,๕๐๐,๐๐๐</td> <td>๕,๕๐๐,๐๐๐</td> <td>๕,๕๐๐,๐๐๐</td> <td>๕,๕๐๐,๐๐๐</td> <td>๒๗,๕๐๐,๐๐๐</td> </tr> </tbody> </table> <p>ผู้รับผิดชอบ: สำนักงานท่องเที่ยวและกีฬาจังหวัดสมุทรปราการ</p> <p>หน่วยงานที่เกี่ยวข้อง: สำนักงานการกีฬาแห่งประเทศไทยจังหวัดสมุทรปราการ</p>	ปี ๒๕๖๖	ปี๒๕๖๗	ปี๒๕๖๘	ปี๒๕๖๙	ปี๒๕๗๐	ปี๒๕๖๖-๒๕๗๐	๕,๕๐๐,๐๐๐	๕,๕๐๐,๐๐๐	๕,๕๐๐,๐๐๐	๕,๕๐๐,๐๐๐	๕,๕๐๐,๐๐๐	๒๗,๕๐๐,๐๐๐
ปี ๒๕๖๖	ปี๒๕๖๗	ปี๒๕๖๘	ปี๒๕๖๙	ปี๒๕๗๐	ปี๒๕๖๖-๒๕๗๐								
๕,๕๐๐,๐๐๐	๕,๕๐๐,๐๐๐	๕,๕๐๐,๐๐๐	๕,๕๐๐,๐๐๐	๕,๕๐๐,๐๐๐	๒๗,๕๐๐,๐๐๐								
<p>๘.๑๘ กิจกรรมหลักที่ ๑๘ งบประมาณ ผู้รับผิดชอบ หน่วยงานที่เกี่ยวข้อง</p>	<p>กิจกรรม: ส่งเสริมการท่องเที่ยวเชิงวัฒนธรรมและวิถีชีวิตชุมชนจังหวัดสมุทรปราการ</p> <p>งบประมาณรวม ๗,๕๐๐,๐๐๐ บาท</p> <table border="1" data-bbox="571 1832 1455 1915"> <thead> <tr> <th>ปี ๒๕๖๖</th> <th>ปี๒๕๖๗</th> <th>ปี๒๕๖๘</th> <th>ปี๒๕๖๙</th> <th>ปี๒๕๗๐</th> <th>ปี๒๕๖๖-๒๕๗๐</th> </tr> </thead> <tbody> <tr> <td>๑,๕๐๐,๐๐๐</td> <td>๑,๕๐๐,๐๐๐</td> <td>๑,๕๐๐,๐๐๐</td> <td>๑,๕๐๐,๐๐๐</td> <td>๑,๕๐๐,๐๐๐</td> <td>๗,๕๐๐,๐๐๐</td> </tr> </tbody> </table> <p>ผู้รับผิดชอบ: สำนักงานท่องเที่ยวและกีฬาจังหวัดสมุทรปราการ</p> <p>หน่วยงานที่เกี่ยวข้อง: สำนักงานการกีฬาแห่งประเทศไทยจังหวัดสมุทรปราการ</p>	ปี ๒๕๖๖	ปี๒๕๖๗	ปี๒๕๖๘	ปี๒๕๖๙	ปี๒๕๗๐	ปี๒๕๖๖-๒๕๗๐	๑,๕๐๐,๐๐๐	๑,๕๐๐,๐๐๐	๑,๕๐๐,๐๐๐	๑,๕๐๐,๐๐๐	๑,๕๐๐,๐๐๐	๗,๕๐๐,๐๐๐
ปี ๒๕๖๖	ปี๒๕๖๗	ปี๒๕๖๘	ปี๒๕๖๙	ปี๒๕๗๐	ปี๒๕๖๖-๒๕๗๐								
๑,๕๐๐,๐๐๐	๑,๕๐๐,๐๐๐	๑,๕๐๐,๐๐๐	๑,๕๐๐,๐๐๐	๑,๕๐๐,๐๐๐	๗,๕๐๐,๐๐๐								
<p>๘.๑๙ กิจกรรมหลักที่ ๑๙ งบประมาณ ผู้รับผิดชอบ</p>	<p>กิจกรรม: เชฟชุมชนเพื่อยกระดับการท่องเที่ยวเชิงอาหารจังหวัดสมุทรปราการ</p> <p>งบประมาณรวม ๑๗,๕๐๐,๐๐๐ บาท</p>												

หัวข้อ	รายละเอียด					
	ปี ๒๕๖๖	ปี๒๕๖๗	ปี๒๕๖๘	ปี๒๕๖๙	ปี๒๕๗๐	ปี๒๕๖๖-๒๕๗๐
หน่วยงานที่เกี่ยวข้อง	๓,๕๐๐,๐๐๐	๓,๕๐๐,๐๐๐	๓,๕๐๐,๐๐๐	๓,๕๐๐,๐๐๐	๓,๕๐๐,๐๐๐	๑๗,๕๐๐,๐๐๐
	ผู้รับผิดชอบ: สำนักงานท่องเที่ยวและกีฬาจังหวัดสมุทรปราการ หน่วยงานที่เกี่ยวข้อง: สำนักงานการกีฬาแห่งประเทศไทยจังหวัดสมุทรปราการ					
๘.๒๐ กิจกรรมหลักที่ ๒๐ งบประมาณ ผู้รับผิดชอบ หน่วยงานที่เกี่ยวข้อง	กิจกรรม: ต้นแบบเพื่อยกระดับการให้บริการของสถานประกอบการสู่มาตรฐานด้านความปลอดภัย ตามวิถีการท่องเที่ยวแนวใหม่ เพื่อมุ่งสู่การท่องเที่ยวคุณภาพสูง งบประมาณรวม ๒,๕๐๐,๐๐๐ บาท					
	ปี ๒๕๖๖	ปี๒๕๖๗	ปี๒๕๖๘	ปี๒๕๖๙	ปี๒๕๗๐	ปี๒๕๖๖-๒๕๗๐
	๕๐๐,๐๐๐	๕๐๐,๐๐๐	๕๐๐,๐๐๐	๕๐๐,๐๐๐	๕๐๐,๐๐๐	๒,๕๐๐,๐๐๐
	ผู้รับผิดชอบ: สำนักงานท่องเที่ยวและกีฬาจังหวัดสมุทรปราการ หน่วยงานที่เกี่ยวข้อง: สำนักงานการกีฬาแห่งประเทศไทยจังหวัดสมุทรปราการ					
๘.๒๑ กิจกรรมหลักที่ ๒๑ งบประมาณ ผู้รับผิดชอบ หน่วยงานที่เกี่ยวข้อง	กิจกรรม: ส่งเสริมการท่องเที่ยวเชิงกีฬาเพื่อสุขภาพ งบประมาณรวม ๑๕,๐๐๐,๐๐๐ บาท					
	ปี ๒๕๖๖	ปี๒๕๖๗	ปี๒๕๖๘	ปี๒๕๖๙	ปี๒๕๗๐	ปี๒๕๖๖-๒๕๗๐
	๓,๐๐๐,๐๐๐	๓,๐๐๐,๐๐๐	๓,๐๐๐,๐๐๐	๓,๐๐๐,๐๐๐	๓,๐๐๐,๐๐๐	๑๕,๐๐๐,๐๐๐
	ผู้รับผิดชอบ: สำนักงานท่องเที่ยวและกีฬาจังหวัดสมุทรปราการ หน่วยงานที่เกี่ยวข้อง: สำนักงานการกีฬาแห่งประเทศไทยจังหวัดสมุทรปราการ					
๘.๒๒ กิจกรรมหลักที่ ๒๒ งบประมาณ ผู้รับผิดชอบ หน่วยงานที่เกี่ยวข้อง	กิจกรรม: พัฒนาและฟื้นฟูแหล่งท่องเที่ยวของวิสาหกิจชุมชนบางปลาแก้ววิถี (บ้านบางกะอี่) เชื่อมโยงการท่องเที่ยวชุมชน งบประมาณรวม ๑,๐๙๐,๐๐๐ บาท					
	ปี ๒๕๖๖	ปี๒๕๖๗	ปี๒๕๖๘	ปี๒๕๖๙	ปี๒๕๗๐	ปี๒๕๖๖-๒๕๗๐
	๒๑๘,๐๐๐	๒๑๘,๐๐๐	๒๑๘,๐๐๐	๒๑๘,๐๐๐	๒๑๘,๐๐๐	๑,๐๙๐,๐๐๐
	ผู้รับผิดชอบ: สำนักงานท่องเที่ยวและกีฬาจังหวัดสมุทรปราการ หน่วยงานที่เกี่ยวข้อง: สำนักงานการกีฬาแห่งประเทศไทยจังหวัดสมุทรปราการ					

แบบสรุปโครงการแบบย่อ (Project Brief)

ประเด็นการพัฒนาจังหวัด ยุทธศาสตร์ที่ ๔

กลยุทธ์ที่ ๓. ส่งเสริมการประชาสัมพันธ์และการตลาดด้านการท่องเที่ยว เชิงประวัติศาสตร์ ศิลปวัฒนธรรม

๔. พัฒนาบุคลากรด้านการท่องเที่ยวในอุตสาหกรรมท่องเที่ยวและเครือข่ายทางธุรกิจของผู้ประกอบการให้
ความเข้มแข็ง

หัวข้อ	รายละเอียด
๑. ชื่อโครงการ	ส่งเสริมเส้นทางสินค้า OTOP และบริการเพื่อการท่องเที่ยวจังหวัดสมุทรปราการ
๒. ความสำคัญของโครงการ หลักการและเหตุผล	อุตสาหกรรมท่องเที่ยว เป็นหนึ่งมาตรการสำคัญของรัฐบาลไทย ที่ใช้กระตุ้นการขยายตัวทางเศรษฐกิจของประเทศมาโดยตลอด โดยเฉพาะการท่องเที่ยวแห่งประเทศไทย (ททท.) และหน่วยงานทั้งภาครัฐและเอกชน ได้รณรงค์ส่งเสริมการท่องเที่ยวเพื่อสนับสนุนให้นักท่องเที่ยวต่างชาติ เดินทางมาท่องเที่ยวและซื้อสินค้า OTOP (One Tambon One Product หรือ หนึ่งตำบลหนึ่งผลิตภัณฑ์) ของไทยให้มากยิ่งขึ้น โดยเน้นให้มีการใช้ผลิตภัณฑ์ที่เป็น OTOP ของชุมชนท้องถิ่นให้เป็นสินค้าของที่ระลึกและบริการให้กับนักท่องเที่ยว ด้วยการมุ่งเน้นคุณภาพและเพิ่มมูลค่าของผลิตภัณฑ์ OTOP ให้มากยิ่งขึ้น โดยการเชิดชูภาพลักษณ์ของแหล่งท่องเที่ยวเชิงศิลป วัฒนธรรม ที่มีความโดดเด่นเป็นเอกลักษณ์ทางวัฒนธรรม ผสมผสานกับความมีอัตลักษณ์ของสินค้า OTOP รวมทั้งการบริการที่มีคุณภาพ รวมทั้งการเชื่อมโยงสินค้าที่เป็นเอกลักษณ์ของชุมชนท้องถิ่น ศิลปวัฒนธรรม วิถีชีวิตและแหล่งท่องเที่ยว ด้วยกระบวนการมีส่วนร่วมของชุมชนและหน่วยงาน รวมทั้งบุคลากรทุกภาคส่วนในการเชื่อมโยงสินค้า OTOP กับการท่องเที่ยว ประกอบกับจังหวัดสมุทรปราการมีกลุ่มผู้ผลิตสินค้า OTOP และสินค้าชุมชน กับกลุ่มผู้ประกอบการธุรกิจท่องเที่ยวไม่ได้ทำงานร่วมกันอย่างชัดเจน ซึ่งเป็นการทำงานที่ต่างคนต่างทำไม่มีการสร้างเครือข่ายร่วมกันที่ชัดเจนเป็นรูปธรรมและเหมาะสม เนื่องจากมีการมุ่งเน้นเรื่องการผลิตเป็นจำนวนมากและมีช่องทางในการจัดจำหน่ายไม่หลากหลายวิธี จังหวัดสมุทรปราการจึงต้องส่งเสริมเส้นทางสินค้า OTOP และบริการเพื่อการท่องเที่ยวจังหวัดสมุทรปราการ
๓. วัตถุประสงค์ของโครงการ	๑. เพื่อเพิ่มช่องทางการจัดจำหน่ายสินค้า OTOP ด้านการท่องเที่ยว ๒. เพื่อพัฒนาศักยภาพและการรวมกลุ่มสินค้า OTOP และสินค้าชุมชนที่เป็น อัตลักษณ์ ๓. เพื่อสร้างมูลค่าเพิ่มให้กับสินค้า OTOP สินค้าชุมชน และรายได้เพิ่มให้กับผู้ประกอบการ
๔. ตัวชี้วัดและค่าเป้าหมาย	ร้อยละที่เพิ่มขึ้นของมูลค่าการจำหน่ายผลิตภัณฑ์ OTOP (ร้อยละ ๑๐)
๕. ผลผลิต/ผลลัพธ์	ผลผลิต ๑. ประชาชนมีรายได้จากท่องเที่ยวเพิ่มขึ้นร้อยละ ๑๐ ๒. มูลค่าการจำหน่ายผลิตภัณฑ์ OTOP เพิ่มขึ้นร้อยละ ๑๐ ต่อปี ผลลัพธ์ ธุรกิจและบริการด้านการท่องเที่ยวมีความเข้มแข็งและสามารถเติบโตได้อย่างต่อเนื่อง
๖. ความเชื่อมโยงกับยุทธศาสตร์	ความเชื่อมโยงกับยุทธศาสตร์ ๑) ยุทธศาสตร์ชาติ: ยุทธศาสตร์ด้านการสร้างความสามารถในการแข่งขัน ๒) แผนพัฒนาเศรษฐกิจและสังคมแห่งชาติ ฉบับที่ ๑๓ (ยุทธศาสตร์การพัฒนาภาคเมืองฯ): ยุทธศาสตร์ที่ ๓ การสร้างความเข้มแข็งทางเศรษฐกิจและแข่งขันได้อย่างยั่งยืน

หัวข้อ	รายละเอียด												
	<p>๓) ยุทธศาสตร์ภาคกลาง: ยุทธศาสตร์ที่ ๒ พัฒนาคุณภาพแหล่งท่องเที่ยวที่มีชื่อเสียงระดับนานาชาติและสร้างความเชื่อมโยงเพื่อกระจายการท่องเที่ยวทั่วทั้งภาค</p> <p>๔) ยุทธศาสตร์กลุ่มภาคกลางปริมณฑล: ประเด็นยุทธศาสตร์ที่ ๔ ส่งเสริมและพัฒนาการท่องเที่ยวเชิงอนุรักษ์และวัฒนธรรมที่สอดคล้องกับวิถีชีวิต พัฒนาแหล่งท่องเที่ยวและกิจกรรมการท่องเที่ยวให้มีชื่อเสียงระดับประเทศ</p> <p>๕) ยุทธศาสตร์จังหวัด: ประเด็นยุทธศาสตร์ที่ ๔</p> <p>๖) นโยบายสำคัญ หรือ อื่นๆ ฯลฯ:</p> <p>ความพร้อมของโครงการ</p> <p>๑) พื้นที่ดำเนินการ</p> <p><input checked="" type="checkbox"/> ดำเนินการได้ทันที</p> <p>๒) แบบรูปรายการ/แผนการปฏิบัติงาน</p> <p><input checked="" type="checkbox"/> มีและสมบูรณ์</p> <p>๓) ความพร้อมของบุคลากร เครื่องมือ และเทคนิคการดำเนินการ</p> <p><input checked="" type="checkbox"/> มีพร้อมดำเนินการได้ทันที</p>												
<p>๗. ระยะเวลา งบประมาณ พื้นที่เป้าหมาย</p>	<p>ดำเนินการ ๕ ปี ตั้งแต่ปีงบประมาณ พ.ศ. ๒๕๖๖-๒๕๗๐</p> <p>๑๐๙,๐๙๐,๐๐๐ บาท</p> <p>จังหวัดสมุทรปราการ</p>												
<p>๘. กิจกรรมหลักของโครงการ ส่งเสริมเส้นทางสินค้า OTOP และบริการเพื่อการท่องเที่ยวจังหวัดสมุทรปราการ</p>													
<p>๘.๑ กิจกรรมหลักที่ ๑ งบประมาณ ผู้รับผิดชอบ หน่วยงานที่เกี่ยวข้อง</p>	<p>กิจกรรม: เพิ่มทักษะการผลิตสินค้า OTOP และสินค้าชุมชนให้ได้มาตรฐาน</p> <ul style="list-style-type: none"> -พัฒนาทักษะการผลิตสินค้า OTOP และสินค้าชุมชน -ส่งเสริมสินค้า OTOP และสินค้าชุมชนให้ได้รับการรองมาตรฐาน <p>งบประมาณรวม ๕,๐๐๐,๐๐๐ บาท</p> <table border="1" data-bbox="566 1243 1481 1321"> <thead> <tr> <th>ปี ๒๕๖๖</th> <th>ปี ๒๕๖๗</th> <th>ปี ๒๕๖๘</th> <th>ปี ๒๕๖๙</th> <th>ปี ๒๕๗๐</th> <th>ปี ๒๕๖๖-๒๕๗๐</th> </tr> </thead> <tbody> <tr> <td>๑,๐๐๐,๐๐๐</td> <td>๑,๐๐๐,๐๐๐</td> <td>๑,๐๐๐,๐๐๐</td> <td>๑,๐๐๐,๐๐๐</td> <td>๑,๐๐๐,๐๐๐</td> <td>๕,๐๐๐,๐๐๐</td> </tr> </tbody> </table> <p>ผู้รับผิดชอบ: สำนักงานพัฒนาชุมชนจังหวัดสมุทรปราการ</p> <p>หน่วยงานที่เกี่ยวข้อง: ๑.สำนักงานพัฒนาชุมชนอำเภอทุกอำเภอ</p> <p>๒.กรมการพัฒนาชุมชน</p>	ปี ๒๕๖๖	ปี ๒๕๖๗	ปี ๒๕๖๘	ปี ๒๕๖๙	ปี ๒๕๗๐	ปี ๒๕๖๖-๒๕๗๐	๑,๐๐๐,๐๐๐	๑,๐๐๐,๐๐๐	๑,๐๐๐,๐๐๐	๑,๐๐๐,๐๐๐	๑,๐๐๐,๐๐๐	๕,๐๐๐,๐๐๐
ปี ๒๕๖๖	ปี ๒๕๖๗	ปี ๒๕๖๘	ปี ๒๕๖๙	ปี ๒๕๗๐	ปี ๒๕๖๖-๒๕๗๐								
๑,๐๐๐,๐๐๐	๑,๐๐๐,๐๐๐	๑,๐๐๐,๐๐๐	๑,๐๐๐,๐๐๐	๑,๐๐๐,๐๐๐	๕,๐๐๐,๐๐๐								
<p>๘.๒ กิจกรรมหลักที่ ๒ งบประมาณ ผู้รับผิดชอบ หน่วยงานที่เกี่ยวข้อง</p>	<p>กิจกรรม: สร้างมูลค่าเพิ่มสินค้าและบริการด้านการท่องเที่ยวที่เป็นอัตลักษณ์ของพื้นที่</p> <ul style="list-style-type: none"> -ถ่ายทอดองค์ความรู้และพัฒนาทักษะการเพิ่มมูลค่าเพิ่มสินค้าและบริการ <p>งบประมาณรวม ๘๑๘,๑๐๐ บาท</p> <table border="1" data-bbox="566 1590 1481 1668"> <thead> <tr> <th>ปี ๒๕๖๖</th> <th>ปี ๒๕๖๗</th> <th>ปี ๒๕๖๘</th> <th>ปี ๒๕๖๙</th> <th>ปี ๒๕๗๐</th> <th>ปี ๒๕๖๖-๒๕๗๐</th> </tr> </thead> <tbody> <tr> <td>๘๑๘,๑๐๐</td> <td>๘๑๘,๑๐๐</td> <td>๘๑๘,๑๐๐</td> <td>๘๑๘,๑๐๐</td> <td>๘๑๘,๑๐๐</td> <td>๘๑๘,๑๐๐</td> </tr> </tbody> </table> <p>ผู้รับผิดชอบ: สำนักงานพัฒนาชุมชนจังหวัดสมุทรปราการ</p> <p>หน่วยงานที่เกี่ยวข้อง: ๑.กรมการพัฒนาชุมชน</p> <p>๒.ที่ทำการปกครองอำเภอทุกอำเภอ</p>	ปี ๒๕๖๖	ปี ๒๕๖๗	ปี ๒๕๖๘	ปี ๒๕๖๙	ปี ๒๕๗๐	ปี ๒๕๖๖-๒๕๗๐	๘๑๘,๑๐๐	๘๑๘,๑๐๐	๘๑๘,๑๐๐	๘๑๘,๑๐๐	๘๑๘,๑๐๐	๘๑๘,๑๐๐
ปี ๒๕๖๖	ปี ๒๕๖๗	ปี ๒๕๖๘	ปี ๒๕๖๙	ปี ๒๕๗๐	ปี ๒๕๖๖-๒๕๗๐								
๘๑๘,๑๐๐	๘๑๘,๑๐๐	๘๑๘,๑๐๐	๘๑๘,๑๐๐	๘๑๘,๑๐๐	๘๑๘,๑๐๐								
<p>๘.๓ กิจกรรมหลักที่ ๓ งบประมาณ ผู้รับผิดชอบ หน่วยงานที่เกี่ยวข้อง</p>	<p>กิจกรรม: จัดงานตลาดน้ำดอกแก้วในงานกาชาด</p> <ul style="list-style-type: none"> -จัดกิจกรรมแสดงสินค้าสินค้า OTOP ของจังหวัดสมุทรปราการ <p>งบประมาณรวม ๖๐,๐๐๐,๐๐๐ บาท</p> <table border="1" data-bbox="566 1944 1481 2022"> <thead> <tr> <th>ปี ๒๕๖๖</th> <th>ปี ๒๕๖๗</th> <th>ปี ๒๕๖๘</th> <th>ปี ๒๕๖๙</th> <th>ปี ๒๕๗๐</th> <th>ปี ๒๕๖๖-๒๕๗๐</th> </tr> </thead> <tbody> <tr> <td>๑๒,๐๐๐,๐๐๐</td> <td>๑๒,๐๐๐,๐๐๐</td> <td>๑๒,๐๐๐,๐๐๐</td> <td>๑๒,๐๐๐,๐๐๐</td> <td>๑๒,๐๐๐,๐๐๐</td> <td>๖๐,๐๐๐,๐๐๐</td> </tr> </tbody> </table> <p>ผู้รับผิดชอบ: องค์การบริหารส่วนจังหวัดสมุทรปราการ</p> <p>หน่วยงานที่เกี่ยวข้อง: องค์การบริหารส่วนจังหวัดสมุทรปราการ</p>	ปี ๒๕๖๖	ปี ๒๕๖๗	ปี ๒๕๖๘	ปี ๒๕๖๙	ปี ๒๕๗๐	ปี ๒๕๖๖-๒๕๗๐	๑๒,๐๐๐,๐๐๐	๑๒,๐๐๐,๐๐๐	๑๒,๐๐๐,๐๐๐	๑๒,๐๐๐,๐๐๐	๑๒,๐๐๐,๐๐๐	๖๐,๐๐๐,๐๐๐
ปี ๒๕๖๖	ปี ๒๕๖๗	ปี ๒๕๖๘	ปี ๒๕๖๙	ปี ๒๕๗๐	ปี ๒๕๖๖-๒๕๗๐								
๑๒,๐๐๐,๐๐๐	๑๒,๐๐๐,๐๐๐	๑๒,๐๐๐,๐๐๐	๑๒,๐๐๐,๐๐๐	๑๒,๐๐๐,๐๐๐	๖๐,๐๐๐,๐๐๐								

หัวข้อ	รายละเอียด												
๘.๔ กิจกรรมหลักที่ ๔ งบประมาณ ผู้รับผิดชอบ หน่วยงานที่เกี่ยวข้อง	<p>กิจกรรม: จัดงานรณรงค์ ชมของดีสมุทรปราการ</p> <p>- ประชาสัมพันธ์เชิญชวน</p> <p>- จัดกิจกรรมการจำหน่ายสินค้า OTOP และสินค้าชุมชน</p> <p>งบประมาณรวม ๔๐,๐๐๐,๐๐๐ บาท</p> <table border="1" data-bbox="566 380 1460 459"> <thead> <tr> <th>ปี ๒๕๖๖</th> <th>ปี ๒๕๖๗</th> <th>ปี ๒๕๖๘</th> <th>ปี ๒๕๖๙</th> <th>ปี ๒๕๗๐</th> <th>ปี ๒๕๖๖-๒๕๗๐</th> </tr> </thead> <tbody> <tr> <td>๘,๐๐๐,๐๐๐</td> <td>๘,๐๐๐,๐๐๐</td> <td>๘,๐๐๐,๐๐๐</td> <td>๘,๐๐๐,๐๐๐</td> <td>๘,๐๐๐,๐๐๐</td> <td>๔๐,๐๐๐,๐๐๐</td> </tr> </tbody> </table> <p>ผู้รับผิดชอบ: องค์การบริหารส่วนจังหวัดสมุทรปราการ</p> <p>หน่วยงานที่เกี่ยวข้อง: องค์การบริหารส่วนจังหวัดสมุทรปราการ</p>	ปี ๒๕๖๖	ปี ๒๕๖๗	ปี ๒๕๖๘	ปี ๒๕๖๙	ปี ๒๕๗๐	ปี ๒๕๖๖-๒๕๗๐	๘,๐๐๐,๐๐๐	๘,๐๐๐,๐๐๐	๘,๐๐๐,๐๐๐	๘,๐๐๐,๐๐๐	๘,๐๐๐,๐๐๐	๔๐,๐๐๐,๐๐๐
ปี ๒๕๖๖	ปี ๒๕๖๗	ปี ๒๕๖๘	ปี ๒๕๖๙	ปี ๒๕๗๐	ปี ๒๕๖๖-๒๕๗๐								
๘,๐๐๐,๐๐๐	๘,๐๐๐,๐๐๐	๘,๐๐๐,๐๐๐	๘,๐๐๐,๐๐๐	๘,๐๐๐,๐๐๐	๔๐,๐๐๐,๐๐๐								

แบบสรุปโครงการแบบย่อ (Project Brief)

ประเด็นการพัฒนาจังหวัด ยุทธศาสตร์ที่ ๔

กลยุทธ์ที่ ๑. พัฒนาสิ่งอำนวยความสะดวกในแหล่งท่องเที่ยวให้เพียงพอและได้มาตรฐาน

๒. พัฒนาโครงสร้างพื้นฐานเส้นทางสายหลัก และสายรองให้ได้มาตรฐานสามารถเข้าถึงแหล่งท่องเที่ยวได้สะดวก รวดเร็ว และปลอดภัย

หัวข้อ	รายละเอียด
๑. ชื่อโครงการ	เพิ่มศักยภาพด้านการรักษาความปลอดภัยให้กับนักท่องเที่ยว เพื่อส่งเสริมภาพลักษณ์ด้านการท่องเที่ยวจังหวัดสมุทรปราการ
๒. ความสำคัญของโครงการ หลักการและเหตุผล	ในช่วงสามทศวรรษที่ผ่านมา อุตสาหกรรมการท่องเที่ยวของประเทศได้เจริญเติบโตอย่างรวดเร็ว มีนักท่องเที่ยวชาวต่างชาติเพิ่มขึ้นทุกปี สร้างรายได้ให้กับประเทศเป็นจำนวนมาก โดยเฉพาะในช่วง ๑๐ ปีที่ผ่านมา มีจำนวนนักท่องเที่ยวจากต่างประเทศที่เข้ามาประเทศไทย ขยายตัวเฉลี่ยร้อยละ ๑๐ ต่อปี และมีรายได้จากการใช้จ่ายของนักท่องเที่ยวดังกล่าวเพิ่มขึ้นเฉลี่ยกว่าร้อยละ ๒๐ ต่อปี อันเป็นผลจากการขยายตัวทางเศรษฐกิจของโลกเป็นสำคัญ อย่างไรก็ตาม อุตสาหกรรมการท่องเที่ยวมีความอ่อนไหวต่อสถานการณ์ต่างๆ ค่อนข้างสูง ในปัจจัยหลายด้าน ได้แก่ ปัจจัยด้านเศรษฐกิจ ปัจจัยด้านการเมือง วิกฤติการณ์ทางความปลอดภัย ปัจจัยด้านโครงสร้างประชากร ปัจจัยด้านเทคโนโลยีและการสื่อสาร กระแสโลกาภิวัตน์ทางการท่องเที่ยว ปัญหาด้านความปลอดภัยในชีวิตและทรัพย์สิน ตลอดจนการคุ้มครองผลประโยชน์ให้กับนักท่องเที่ยว เป็นปัจจัยที่สำคัญปัจจัยหนึ่งซึ่งส่งผลกระทบต่อปริมาณนักท่องเที่ยวที่จะเดินทางเข้ามาท่องเที่ยวในจังหวัดสมุทรปราการ ประกอบกับจังหวัดสมุทรปราการเป็นจังหวัด ที่มีสถานที่ท่องเที่ยวที่หลากหลายใกล้เมืองหลวง และมีสนามบินสุวรรณภูมิที่เป็นด่านผ่านทางเข้า-ออกของนักท่องเที่ยว และบุคคลสำคัญ ดังนั้น เพื่อเป็นการส่งเสริมภาพลักษณ์ด้านการท่องเที่ยวจังหวัดสมุทรปราการจึงต้องให้ความสำคัญในการรักษาความปลอดภัยให้กับนักท่องเที่ยว และบุคคลสำคัญที่เดินทางมาท่องเที่ยวในจังหวัดสมุทรปราการ
๓. วัตถุประสงค์ของโครงการ	๑. เพื่อสร้างความเชื่อมั่นด้านความปลอดภัยในชีวิตและทรัพย์สินให้แก่นักท่องเที่ยว ๒. เพื่อเพิ่มประสิทธิภาพในการปฏิบัติหน้าที่ในการดูแลรักษาความปลอดภัยและเข้าให้ความช่วยเหลือนักท่องเที่ยวในสถานการณ์ฉุกเฉินต่าง ๆ ตามลักษณะพื้นที่ ของแหล่งท่องเที่ยวสำคัญๆ ๓. เพื่อพัฒนาระบบการรักษาความปลอดภัยและให้บริการแก่นักท่องเที่ยวและบุคคลผู้มาตราบานองค์ระดับสากล ๔. เพื่อเพิ่มขีดความสามารถในการประชาสัมพันธ์และเผยแพร่ให้ข้อมูลที่เป็นประโยชน์กับนักท่องเที่ยว
๔. ตัวชี้วัดและค่าเป้าหมาย	ร้อยละที่เพิ่มขึ้นของแหล่งท่องเที่ยวที่ได้รับการพัฒนา (ร้อยละ๑๐)
๕. ผลผลิต/ผลลัพธ์	ผลผลิต ๑. แหล่งท่องเที่ยวได้รับการพัฒนาเพิ่มขึ้นร้อยละ ๑๐ ๒. ประชาชนมีสถานที่ท่องเที่ยวที่มีความปลอดภัยและได้มาตรฐานเพิ่มขึ้น ๓. ประชาชนมีรายได้จากท่องเที่ยวเพิ่มขึ้นร้อยละ ๑๐

หัวข้อ	รายละเอียด												
	<p>ผลลัพธ์</p> <p>๑. นักท่องเที่ยวมีความเชื่อมั่นด้านความปลอดภัยในชีวิตและทรัพย์สินบริเวณแหล่งท่องเที่ยว</p> <p>๒. จังหวัดสมุทรปราการมีระบบการรักษาความปลอดภัยและให้บริการแก่นักท่องเที่ยวและบุคคลได้มาตรฐานองค์กรระดับสากล</p>												
<p>๖. ความเชื่อมโยงกับยุทธศาสตร์</p>	<p>ความเชื่อมโยงกับยุทธศาสตร์</p> <p>๑) ยุทธศาสตร์ชาติ: ยุทธศาสตร์ด้านความมั่นคง</p> <p>๒) แผนพัฒนาเศรษฐกิจและสังคมแห่งชาติ ฉบับที่ ๑๓ (ยุทธศาสตร์การพัฒนาภาค เมืองฯ): ยุทธศาสตร์ที่ ๕ ด้านความมั่นคง</p> <p>๓) ยุทธศาสตร์ภาคกลาง: ยุทธศาสตร์ที่ ๒ พัฒนาคุณภาพแหล่งท่องเที่ยวที่มีชื่อเสียงระดับนานาชาติและสร้างความเชื่อมโยงเพื่อกระจายการท่องเที่ยวทั่วทั้งภาค</p> <p>๔) ยุทธศาสตร์กลุ่มภาคกลางปริมาณ: ประเด็นยุทธศาสตร์ที่ ๔ ส่งเสริมและพัฒนาการท่องเที่ยวเชิงอนุรักษ์และวัฒนธรรมที่สอดคล้องกับวิถีชีวิต พัฒนาแหล่งท่องเที่ยวและกิจกรรมการท่องเที่ยวให้มีชื่อเสียงระดับประเทศ</p> <p>๕) ยุทธศาสตร์จังหวัด: ประเด็นยุทธศาสตร์ที่ ๔</p> <p>๖) นโยบายสำคัญ หรือ อื่นๆ ฯลฯ:</p> <p>ความพร้อมของโครงการ</p> <p>๑) พื้นที่ดำเนินการ</p> <p><input checked="" type="checkbox"/> ดำเนินการได้ทันที</p> <p>๒) แบบบูรณาการ/แผนการปฏิบัติงาน</p> <p><input checked="" type="checkbox"/> มีและสมบูรณ์</p> <p>๓) ความพร้อมของบุคลากร เครื่องมือ และเทคนิคการดำเนินการ</p> <p><input checked="" type="checkbox"/> มีพร้อมดำเนินการได้ทันที</p>												
<p>๗. ระยะเวลางบประมาณพื้นที่เป้าหมาย</p>	<p>ดำเนินการ ๕ ปี ตั้งแต่ปีงบประมาณ พ.ศ. ๒๕๖๖-๒๕๗๐</p> <p>๕๕,๐๐๐,๐๐๐ บาท</p> <p>จังหวัดสมุทรปราการ</p>												
<p>๘. กิจกรรมหลักของโครงการ</p>	<p>เพิ่มศักยภาพด้านการรักษาความปลอดภัยให้กับนักท่องเที่ยว เพื่อส่งเสริมภาพลักษณ์ด้านการท่องเที่ยวจังหวัดสมุทรปราการ</p>												
<p>๘.๑ กิจกรรมหลักที่ ๑</p> <p>งบประมาณ</p> <p>ผู้รับผิดชอบ</p> <p>หน่วยงานที่เกี่ยวข้อง</p>	<p>กิจกรรม: การอำนวยความสะดวกและรักษาความปลอดภัยให้กับนักท่องเที่ยวและบุคคลสำคัญในแหล่งท่องเที่ยว</p> <p>-พัฒนาบุคลากรในหน่วยงานให้มีความรู้ความสามารถ ตลอดจนทัศนคติที่ดีในการปฏิบัติงาน ทำให้สามารถให้บริการได้อย่างมีคุณภาพมาตรฐาน</p> <p>-พัฒนาระบบรณำขบวน ในกรณีนำขบวนบุคคลสำคัญหรือแขกของรัฐบาล และหน่วยงานภาครัฐ สถาบันต่างๆ ตลอดจนคณะนักท่องเที่ยว ที่เดินทางไปตามพื้นที่ต่างๆ</p> <p>-พัฒนาระบบเทคโนโลยีสารสนเทศเพื่อให้บริการนักท่องเที่ยวได้อย่างมีประสิทธิภาพ</p> <p>งบประมาณรวม ๒๕,๐๐๐,๐๐๐ บาท</p> <table border="1" data-bbox="587 1915 1476 2000"> <thead> <tr> <th>ปี ๒๕๖๖</th> <th>ปี ๒๕๖๗</th> <th>ปี ๒๕๖๘</th> <th>ปี ๒๕๖๙</th> <th>ปี ๒๕๗๐</th> <th>ปี ๒๕๖๖-๒๕๗๐</th> </tr> </thead> <tbody> <tr> <td>๕,๐๐๐,๐๐๐</td> <td>๕,๐๐๐,๐๐๐</td> <td>๕,๐๐๐,๐๐๐</td> <td>๕,๐๐๐,๐๐๐</td> <td>๕,๐๐๐,๐๐๐</td> <td>๒๕,๐๐๐,๐๐๐</td> </tr> </tbody> </table> <p>ผู้รับผิดชอบ: ตำรวจภูธรจังหวัดสมุทรปราการ</p> <p>หน่วยงานที่เกี่ยวข้อง: สำนักงานตำรวจแห่งชาติ</p>	ปี ๒๕๖๖	ปี ๒๕๖๗	ปี ๒๕๖๘	ปี ๒๕๖๙	ปี ๒๕๗๐	ปี ๒๕๖๖-๒๕๗๐	๕,๐๐๐,๐๐๐	๕,๐๐๐,๐๐๐	๕,๐๐๐,๐๐๐	๕,๐๐๐,๐๐๐	๕,๐๐๐,๐๐๐	๒๕,๐๐๐,๐๐๐
ปี ๒๕๖๖	ปี ๒๕๖๗	ปี ๒๕๖๘	ปี ๒๕๖๙	ปี ๒๕๗๐	ปี ๒๕๖๖-๒๕๗๐								
๕,๐๐๐,๐๐๐	๕,๐๐๐,๐๐๐	๕,๐๐๐,๐๐๐	๕,๐๐๐,๐๐๐	๕,๐๐๐,๐๐๐	๒๕,๐๐๐,๐๐๐								

หัวข้อ	รายละเอียด												
๘.๒ กิจกรรมหลักที่ ๒ งบประมาณ ผู้รับผิดชอบ หน่วยงานที่เกี่ยวข้อง	<p>กิจกรรม: พัฒนาเครือข่ายการเฝ้าระวังในการรักษาความปลอดภัยให้กับนักท่องเที่ยวและบุคคลสำคัญบริเวณท่าอากาศยานสนามบินสุวรรณภูมิ</p> <p>-ถ่ายทอดองค์ความรู้ให้กับบุคลากรและเจ้าหน้าที่ที่เกี่ยวข้อง</p> <p>งบประมาณรวม ๓๐,๐๐๐,๐๐๐ บาท</p> <table border="1" data-bbox="587 383 1474 465"> <thead> <tr> <th>ปี ๒๕๖๖</th> <th>ปี๒๕๖๗</th> <th>ปี๒๕๖๘</th> <th>ปี๒๕๖๙</th> <th>ปี๒๕๗๐</th> <th>ปี๒๕๖๖-๒๕๗๐</th> </tr> </thead> <tbody> <tr> <td>๕,๐๐๐,๐๐๐</td> <td>๑๐,๐๐๐,๐๐๐</td> <td>๕,๐๐๐,๐๐๐</td> <td>๕,๐๐๐,๐๐๐</td> <td>๕,๐๐๐,๐๐๐</td> <td>๓๐,๐๐๐,๐๐๐</td> </tr> </tbody> </table> <p>ผู้รับผิดชอบ: ตำรวจภูธรจังหวัดสมุทรปราการ</p> <p>หน่วยงานที่เกี่ยวข้อง: สำนักงานตำรวจแห่งชาติ</p>	ปี ๒๕๖๖	ปี๒๕๖๗	ปี๒๕๖๘	ปี๒๕๖๙	ปี๒๕๗๐	ปี๒๕๖๖-๒๕๗๐	๕,๐๐๐,๐๐๐	๑๐,๐๐๐,๐๐๐	๕,๐๐๐,๐๐๐	๕,๐๐๐,๐๐๐	๕,๐๐๐,๐๐๐	๓๐,๐๐๐,๐๐๐
ปี ๒๕๖๖	ปี๒๕๖๗	ปี๒๕๖๘	ปี๒๕๖๙	ปี๒๕๗๐	ปี๒๕๖๖-๒๕๗๐								
๕,๐๐๐,๐๐๐	๑๐,๐๐๐,๐๐๐	๕,๐๐๐,๐๐๐	๕,๐๐๐,๐๐๐	๕,๐๐๐,๐๐๐	๓๐,๐๐๐,๐๐๐								

สรุปโครงการแบบย่อ (Project Brief)

ประเด็นการพัฒนาที่ ๕

แบบสรุปโครงการแบบย่อ (Project Brief)

ประเด็นการพัฒนาจังหวัด ยุทธศาสตร์ที่ ๕

กลยุทธ์ที่ ๑. สร้างความเข้าใจและตระหนักถึงความสำคัญ รวมทั้งการเข้ามามีส่วนร่วมในการต่อต้านภัยคุกคาม การรักษาความสงบเรียบร้อย และความมั่นคง เพื่อป้องกันและเตรียมการแก้ไขปัญหาของภาคประชาชน

๔. ส่งเสริมการมีส่วนร่วมแก้ไขปัญหาสุขภาพจิตของภาคประชาชนและชุมชน เพื่อเพิ่มประสิทธิภาพในการสกัดกั้น และปราบปรามการค้ายาเสพติดจากประเทศเพื่อนบ้าน

๕. ส่งเสริมการสร้างภูมิคุ้มกันให้กับประชาชนโดยเฉพาะเด็กและเยาวชน

หัวข้อ	รายละเอียด
๑. ชื่อโครงการ	ป้องกันและแก้ไขปัญหาสุขภาพจิตจังหวัดสมุทรปราการ
๒. ความสำคัญ ของโครงการ หลักการและเหตุผล	จังหวัดสมุทรปราการ มีสภาพพื้นที่และบริบทภูมิสังคมเป็นแบบสังคมเมือง และสังคมเมืองกึ่งชนบท เป็นเมืองอุตสาหกรรมทำให้มีแรงงานในภาคอุตสาหกรรมจำนวนมาก มีการอพยพเข้ามาทำงานของแรงงานนอกพื้นที่และแรงงานต่างด้าวมีความหลากหลายของประชากร เป็นเหตุให้สถานการณ์การแพร่ระบาดของยาเสพติดมีความรุนแรงอยู่ในระดับต้น ของพื้นที่ภาค ๑ ปัญหาสุขภาพจิตในพื้นที่จังหวัดสมุทรปราการพบว่าเป็นทั้งพื้นที่ค้าและพื้นที่ระบาด และจากข้อมูลการจับกุม ข้อมูลการบำบัดรักษาพบว่าผู้ที่ผ่านการบำบัดรักษา ผู้ว่างงานและกลุ่มเสี่ยงมีแนวโน้มกระทำผิดเกี่ยวกับยาเสพติดเพิ่มขึ้น ซึ่งส่งผลกระทบต่อประชาชนในหมู่บ้าน/ชุมชนอย่างรุนแรง ประกอบกับนโยบายของรัฐบาลได้กำหนดแผนยุทธศาสตร์เอาชนะยาเสพติดเป็นนโยบายของชาติ และกำหนดยุทธศาสตร์การมีส่วนร่วมของภาคประชาชน โดยส่งเสริม สนับสนุนให้ภาคีและเครือข่ายมีส่วนร่วมในการเสริมสร้างหมู่บ้าน/ชุมชน การพัฒนาบุคลากร องค์ความรู้ข้อมูล และการบริหารจัดการของภาคีเครือข่ายที่มีส่วนในการป้องกันและแก้ไขปัญหาสุขภาพจิตให้สามารถทำงานได้อย่างมีประสิทธิภาพ รวมถึงการจัดระบบกลไก เข้าไปดำเนินการในหมู่บ้าน/ชุมชน ตามความเหมาะสมของพื้นที่ การยกระดับหมู่บ้าน/ชุมชนในการป้องกันและแก้ไขปัญหาสุขภาพจิตให้เป็นไปตามเป้าหมายที่กำหนดได้อย่างมีประสิทธิภาพ
๓. วัตถุประสงค์ ของโครงการ	๑. เพื่อสร้างภูมิคุ้มกันให้กับทุกกลุ่มที่มีโอกาสเข้าไปเกี่ยวข้องกับยาเสพติด ป้องกันครอบครัว ชุมชน สถานศึกษา สถานประกอบการ และสังคมให้ปลอดภัยจากยาเสพติด รวมทั้งสร้างพลังความเข้มแข็ง และความยั่งยืนในการป้องกันและแก้ไขปัญหาสุขภาพจิต ๒. เพื่อแก้ไขปัญหาการเสพและการติดยาเสพติดโดยยึดผู้ป่วยเป็นศูนย์กลางเพื่อลดอุปสงค์ด้านยาเสพติดในระยะยาว ๓. เพื่อควบคุม ลด และกำจัดยาเสพติด สารตั้งต้น และเคมีภัณฑ์ และป้องกัน ป้องปราบและปราบปรามผู้กระทำความผิดกฎหมายเกี่ยวกับยาเสพติด ๔. เพื่อสร้างความเข้มแข็งให้แก่เครือข่ายผู้ประสานงานพลังแผ่นดินเอาชนะยาเสพติดในพื้นที่ทั้งระดับตำบล และระดับหมู่บ้าน
๔. ตัวชี้วัดและค่าเป้าหมาย	๑. ร้อยละของหมู่บ้าน/ชุมชนแพร่ระบาดของยาเสพติดรุนแรงลดลง (ร้อยละ ๑๐) ๒. ร้อยละของคดียาเสพติดและอาชญากรรมที่ลดลง (ร้อยละ ๑๐) ๓. ร้อยละที่เพิ่มขึ้นของเด็กและเยาวชนที่ได้รับการเสริมสร้างเพื่อป้องกันและแก้ไขปัญหาสุขภาพจิต (ร้อยละ ๑๐)
๕. ผลผลิต/ผลลัพธ์	ผลผลิต ๑. หมู่บ้าน/ชุมชนร้อยละ ๑๐ มีการแพร่ระบาดของยาเสพติดรุนแรงลดลง ๒. คดียาเสพติดและอาชญากรรมที่ลดลงร้อยละ ๑๐ ต่อปี ๓. เด็กและเยาวชนร้อยละ ๒ ได้รับการเสริมสร้างเพื่อป้องกันและแก้ไขปัญหาสุขภาพจิต

หัวข้อ	รายละเอียด												
	<p>๔. ประชาชนร้อยละ ๘๐ มีความปลอดภัยในชีวิตและทรัพย์สินจากคดีอาชญากรรมและยาเสพติด</p> <p>ผลลัพธ์</p> <p>๑. ประชาชนเกิดความตระหนักถึงโทษและพิษภัยจากยาเสพติดและเข้าร่วมเป็นเครือข่ายในการแก้ไขปัญหาเสพติดอย่างต่อเนื่องและจริงจัง</p> <p>๒. ทุกภาคส่วนมีส่วนร่วมในการป้องกันปราบปรามยาเสพติด</p>												
<p>๖. ความเชื่อมโยงกับยุทธศาสตร์</p>	<p>ความเชื่อมโยงกับยุทธศาสตร์</p> <p>๑) ยุทธศาสตร์ชาติ: ยุทธศาสตร์ด้านความมั่นคง</p> <p>๒) แผนพัฒนาเศรษฐกิจและสังคมแห่งชาติ ฉบับที่ ๑๓ (ยุทธศาสตร์การพัฒนากภาค เมืองฯ): ยุทธศาสตร์ที่ ๕ การเสริมสร้างความมั่นคงแห่งชาติ เพื่อการพัฒนาประเทศสู่ความมั่งคั่งและยั่งยืน</p> <p>๓) ยุทธศาสตร์ภาคกลาง: ยุทธศาสตร์ที่ ๑ พัฒนารุงเทพฯ เป็นมหานครทันสมัยระดับโลก ควบคู่กับการพัฒนาคุณภาพชีวิตและแก้ไขปัญหาสิ่งแวดล้อมเมือง</p> <p>๔) ยุทธศาสตร์กลุ่มภาคกลางปริมณฑล: ประเด็นยุทธศาสตร์ที่ ๓ การพัฒนาเมืองและยกระดับคุณภาพชีวิตของประชาชน ส่งเสริมการบริการทางการแพทย์และศึกษา สู่การเป็นสังคมเมืองน่าอยู่</p> <p>๕) ยุทธศาสตร์จังหวัด: ประเด็นยุทธศาสตร์ที่ ๕</p> <p>๖) นโยบายสำคัญ หรือ อื่นๆ ฯลฯ:</p> <p>ความพร้อมของโครงการ</p> <p>๑) พื้นที่ดำเนินการ</p> <p><input checked="" type="checkbox"/> ดำเนินการได้ทันที</p> <p>๒) แบบบูรณาการ/แผนการปฏิบัติงาน</p> <p><input checked="" type="checkbox"/> มีและสมบูรณ์</p> <p>๓) ความพร้อมของบุคลากร เครื่องมือ และเทคนิคการดำเนินการ</p> <p><input checked="" type="checkbox"/> มีพร้อมดำเนินการได้ทันที</p>												
<p>๗. ระยะเวลางบประมาณพื้นที่เป้าหมาย</p>	<p>ดำเนินการ ๕ ปี ตั้งแต่ปีงบประมาณ พ.ศ. ๒๕๖๖-๒๕๗๐</p> <p>๘๖๖,๔๕๔,๒๐๐ บาท</p> <p>จังหวัดสมุทรปราการ</p>												
<p>๘. กิจกรรมหลักของโครงการ</p>	<p>ป้องกันและแก้ไขปัญหาเสพติดจังหวัดสมุทรปราการ</p>												
<p>๘.๑ กิจกรรมหลักที่ ๑</p> <p>งบประมาณ</p> <p>ผู้รับผิดชอบ</p> <p>หน่วยงานที่เกี่ยวข้อง</p>	<p>กิจกรรม: การป้องกันกลุ่มผู้มีโอกาสเข้าไปเกี่ยวข้องกับยาเสพติด</p> <ul style="list-style-type: none"> -สร้างภูมิคุ้มกันให้เด็กและเยาวชนก่อนวัยเสี่ยง -จัดทำค่ายปรับเปลี่ยนพฤติกรรมนักเรียน -จัดตั้งสถานักเรียน -อบรมครูแกนนำป้องกันยาเสพติด -พัฒนากิจกรรมห้องอุ่นใจ -อบรมปฏิบัติธรรมเรือนจำธรรมบำบัดผู้ต้องขังติดยาเสพติด -ฝึกอบรมลูกเสือวิสามัญด้านยาเสพติด -รณรงค์ประชาสัมพันธ์เนื่องในวันต่อต้านยาเสพติดโลก ๒๖ มิถุนายน -ขับเคลื่อนแผนประชารัฐร่วมใจสร้างหมู่บ้าน/ชุมชนมั่นคงปลอดภัยยาเสพติด -สัมมนาเชิงปฏิบัติการเพื่อเพิ่มประสิทธิภาพบุคลากรเพื่อปฏิบัติงานด้านยาเสพติด <p>งบประมาณรวม ๔๒,๐๒๙,๘๐๐ บาท</p> <table border="1" data-bbox="523 2056 1449 2136"> <thead> <tr> <th>ปี ๒๕๖๖</th> <th>ปี ๒๕๖๗</th> <th>ปี ๒๕๖๘</th> <th>ปี ๒๕๖๙</th> <th>ปี ๒๕๗๐</th> <th>ปี ๒๕๖๖-๒๕๗๐</th> </tr> </thead> <tbody> <tr> <td>๒,๐๒๙,๘๐๐</td> <td>๑๐,๐๐๐,๐๐๐</td> <td>๑๐,๐๐๐,๐๐๐</td> <td>๑๐,๐๐๐,๐๐๐</td> <td>๑๐,๐๐๐,๐๐๐</td> <td>๔๒,๐๒๙,๘๐๐</td> </tr> </tbody> </table>	ปี ๒๕๖๖	ปี ๒๕๖๗	ปี ๒๕๖๘	ปี ๒๕๖๙	ปี ๒๕๗๐	ปี ๒๕๖๖-๒๕๗๐	๒,๐๒๙,๘๐๐	๑๐,๐๐๐,๐๐๐	๑๐,๐๐๐,๐๐๐	๑๐,๐๐๐,๐๐๐	๑๐,๐๐๐,๐๐๐	๔๒,๐๒๙,๘๐๐
ปี ๒๕๖๖	ปี ๒๕๖๗	ปี ๒๕๖๘	ปี ๒๕๖๙	ปี ๒๕๗๐	ปี ๒๕๖๖-๒๕๗๐								
๒,๐๒๙,๘๐๐	๑๐,๐๐๐,๐๐๐	๑๐,๐๐๐,๐๐๐	๑๐,๐๐๐,๐๐๐	๑๐,๐๐๐,๐๐๐	๔๒,๐๒๙,๘๐๐								

หัวข้อ	รายละเอียด												
	<p>ผู้รับผิดชอบ: ๑. ที่ทำการปกครองจังหวัดสมุทรปราการ (ศูนย์อำนวยการป้องกันและปราบปรามยาเสพติดจังหวัดสมุทรปราการ)</p> <p>๒. สำนักงานสาธารณสุขจังหวัดสมุทรปราการ</p> <p>๓. เรือนจำกลางสมุทรปราการ</p> <p>หน่วยงานที่เกี่ยวข้อง: ๑.อปท.ที่เกี่ยวข้อง</p> <p>๒. ตำรวจภูธรจังหวัดสมุทรปราการ</p>												
<p>๘.๒ กิจกรรมหลักที่ ๒</p> <p>งบประมาณ</p> <p>ผู้รับผิดชอบ</p> <p>หน่วยงานที่เกี่ยวข้อง</p>	<p>กิจกรรม: การแก้ไขปัญหาผู้ติดยาเสพติด</p> <ul style="list-style-type: none"> - ถ่ายทอดองค์ความรู้แก่ผู้ต้องขังยาเสพติด เรื่องโรคสมองติดยา - ฝึกอาชีพระยะสั้นให้แก่ผู้ต้องขังคดียาเสพติด - ฟื้นฟูสมรรถภาพผู้ต้องขังที่ติดยาเสพติด <p>งบประมาณรวม ๓๕,๕๐๐,๐๐๐ บาท</p> <table border="1" data-bbox="523 696 1493 779"> <thead> <tr> <th>ปี ๒๕๖๖</th> <th>ปี ๒๕๖๗</th> <th>ปี ๒๕๖๘</th> <th>ปี ๒๕๖๙</th> <th>ปี ๒๕๗๐</th> <th>ปี ๒๕๖๖-๒๕๗๐</th> </tr> </thead> <tbody> <tr> <td>๑,๐๐๐,๐๐๐</td> <td>๑,๕๐๐,๐๐๐</td> <td>๒,๐๐๐,๐๐๐</td> <td>๓๐,๐๐๐,๐๐๐</td> <td>๑,๐๐๐,๐๐๐</td> <td>๓๕,๕๐๐,๐๐๐</td> </tr> </tbody> </table> <p>ผู้รับผิดชอบ:</p> <ol style="list-style-type: none"> ๑. ที่ทำการปกครองจังหวัดสมุทรปราการ (ศูนย์อำนวยการป้องกันและปราบปรามยาเสพติด จังหวัดสมุทรปราการ) ๒. สำนักงานคุมประพฤติจังหวัดสมุทรปราการ ๓. ที่ทำการปกครองอำเภอทุกอำเภอ <p>หน่วยงานที่เกี่ยวข้อง: ๑.อปท.ที่เกี่ยวข้อง</p> <p>๒. ตำรวจภูธรจังหวัดสมุทรปราการ</p>	ปี ๒๕๖๖	ปี ๒๕๖๗	ปี ๒๕๖๘	ปี ๒๕๖๙	ปี ๒๕๗๐	ปี ๒๕๖๖-๒๕๗๐	๑,๐๐๐,๐๐๐	๑,๕๐๐,๐๐๐	๒,๐๐๐,๐๐๐	๓๐,๐๐๐,๐๐๐	๑,๐๐๐,๐๐๐	๓๕,๕๐๐,๐๐๐
ปี ๒๕๖๖	ปี ๒๕๖๗	ปี ๒๕๖๘	ปี ๒๕๖๙	ปี ๒๕๗๐	ปี ๒๕๖๖-๒๕๗๐								
๑,๐๐๐,๐๐๐	๑,๕๐๐,๐๐๐	๒,๐๐๐,๐๐๐	๓๐,๐๐๐,๐๐๐	๑,๐๐๐,๐๐๐	๓๕,๕๐๐,๐๐๐								
<p>๘.๓ กิจกรรมหลักที่ ๓</p> <p>งบประมาณ</p> <p>ผู้รับผิดชอบ</p> <p>หน่วยงานที่เกี่ยวข้อง</p>	<p>กิจกรรม: การควบคุมตัวยาและผู้ค้ายาเสพติด</p> <ul style="list-style-type: none"> - ตั้งจุดตรวจสกัดปิดล้อมหาข่าวผู้ค้า/ผู้เสพและผู้เกี่ยวข้องกับยาเสพติดในพื้นที่หมู่บ้าน/ชุมชนเป้าหมาย ๖ อำเภอ - เพิ่มประสิทธิภาพการปราบปรามยาเสพติด - จัดซื้อชุดทดสอบสารเสพติดในปัสสาวะ <p>งบประมาณรวม ๕๖,๐๐๐,๐๐๐ บาท</p> <table border="1" data-bbox="523 1368 1493 1451"> <thead> <tr> <th>ปี ๒๕๖๖</th> <th>ปี ๒๕๖๗</th> <th>ปี ๒๕๖๘</th> <th>ปี ๒๕๖๙</th> <th>ปี ๒๕๗๐</th> <th>ปี ๒๕๖๖-๒๕๗๐</th> </tr> </thead> <tbody> <tr> <td>๖,๐๐๐,๐๐๐</td> <td>๕,๐๐๐,๐๐๐</td> <td>๕,๐๐๐,๐๐๐</td> <td>๒๐,๐๐๐,๐๐๐</td> <td>๒๐,๐๐๐,๐๐๐</td> <td>๕๖,๐๐๐,๐๐๐</td> </tr> </tbody> </table> <p>ผู้รับผิดชอบ: ที่ทำการปกครองจังหวัดสมุทรปราการ (ศูนย์อำนวยการป้องกันและปราบปรามยาเสพติด จังหวัดสมุทรปราการ)</p> <p>หน่วยงานที่เกี่ยวข้อง: เรือนจำกลางจังหวัดสมุทรปราการ</p>	ปี ๒๕๖๖	ปี ๒๕๖๗	ปี ๒๕๖๘	ปี ๒๕๖๙	ปี ๒๕๗๐	ปี ๒๕๖๖-๒๕๗๐	๖,๐๐๐,๐๐๐	๕,๐๐๐,๐๐๐	๕,๐๐๐,๐๐๐	๒๐,๐๐๐,๐๐๐	๒๐,๐๐๐,๐๐๐	๕๖,๐๐๐,๐๐๐
ปี ๒๕๖๖	ปี ๒๕๖๗	ปี ๒๕๖๘	ปี ๒๕๖๙	ปี ๒๕๗๐	ปี ๒๕๖๖-๒๕๗๐								
๖,๐๐๐,๐๐๐	๕,๐๐๐,๐๐๐	๕,๐๐๐,๐๐๐	๒๐,๐๐๐,๐๐๐	๒๐,๐๐๐,๐๐๐	๕๖,๐๐๐,๐๐๐								
<p>๘.๔ กิจกรรมหลักที่ ๔</p> <p>งบประมาณ</p> <p>ผู้รับผิดชอบ</p> <p>หน่วยงานที่เกี่ยวข้อง</p>	<p>กิจกรรม: เสริมทักษะชีวิตแก่เด็กและเยาวชนห่างไกลยาเสพติด</p> <ul style="list-style-type: none"> - ถ่ายทอดองค์ความรู้ให้กับเด็กและเยาวชน <p>งบประมาณรวม ๗,๐๐๐,๐๐๐ บาท</p> <table border="1" data-bbox="523 1727 1493 1809"> <thead> <tr> <th>ปี ๒๕๖๖</th> <th>ปี ๒๕๖๗</th> <th>ปี ๒๕๖๘</th> <th>ปี ๒๕๖๙</th> <th>ปี ๒๕๗๐</th> <th>ปี ๒๕๖๖-๒๕๗๐</th> </tr> </thead> <tbody> <tr> <td>๒,๐๐๐,๐๐๐</td> <td>๒,๐๐๐,๐๐๐</td> <td>๑,๐๐๐,๐๐๐</td> <td>๑,๐๐๐,๐๐๐</td> <td>๑,๐๐๐,๐๐๐</td> <td>๗,๐๐๐,๐๐๐</td> </tr> </tbody> </table> <p>ผู้รับผิดชอบ: ที่ทำการปกครองจังหวัดสมุทรปราการ (ศูนย์อำนวยการป้องกันและปราบปรามยาเสพติดจังหวัดสมุทรปราการ)</p> <p>หน่วยงานที่เกี่ยวข้อง: ที่ทำการปกครองอำเภอทุกอำเภอ</p>	ปี ๒๕๖๖	ปี ๒๕๖๗	ปี ๒๕๖๘	ปี ๒๕๖๙	ปี ๒๕๗๐	ปี ๒๕๖๖-๒๕๗๐	๒,๐๐๐,๐๐๐	๒,๐๐๐,๐๐๐	๑,๐๐๐,๐๐๐	๑,๐๐๐,๐๐๐	๑,๐๐๐,๐๐๐	๗,๐๐๐,๐๐๐
ปี ๒๕๖๖	ปี ๒๕๖๗	ปี ๒๕๖๘	ปี ๒๕๖๙	ปี ๒๕๗๐	ปี ๒๕๖๖-๒๕๗๐								
๒,๐๐๐,๐๐๐	๒,๐๐๐,๐๐๐	๑,๐๐๐,๐๐๐	๑,๐๐๐,๐๐๐	๑,๐๐๐,๐๐๐	๗,๐๐๐,๐๐๐								
<p>๘.๕ กิจกรรมหลักที่ ๕</p> <p>งบประมาณ</p> <p>ผู้รับผิดชอบ</p>	<p>กิจกรรม: ป้องกันและแก้ไขปัญหายาเสพติดในสถานประกอบการ</p> <ul style="list-style-type: none"> - การสร้างเครือข่ายด้านยาเสพติด - ตรวจสอบติดตามการจัดทำระบบมาตรฐานการป้องกันและแก้ไขปัญหายาเสพติดในสถาน 												

หัวข้อ	รายละเอียด												
<p>หน่วยงานที่เกี่ยวข้อง</p>	<p>ประกอบกิจการ</p> <p>-สร้างแรงจูงใจการเข้าร่วมจัดทำระบบมาตรฐานการป้องกันและแก้ไขปัญหาเสพติด</p> <p>งบประมาณรวม ๒๕,๘๐๐,๐๐๐ บาท</p> <table border="1" data-bbox="523 331 1501 416"> <thead> <tr> <th>ปี ๒๕๖๖</th> <th>ปี๒๕๖๗</th> <th>ปี๒๕๖๘</th> <th>ปี๒๕๖๙</th> <th>ปี๒๕๗๐</th> <th>ปี๒๕๖๖-๒๕๗๐</th> </tr> </thead> <tbody> <tr> <td>๑,๘๐๐,๐๐๐</td> <td>๑,๐๐๐,๐๐๐</td> <td>๑๐,๐๐๐,๐๐๐</td> <td>๗,๐๐๐,๐๐๐</td> <td>๖,๐๐๐,๐๐๐</td> <td>๒๕,๘๐๐,๐๐๐</td> </tr> </tbody> </table> <p>ผู้รับผิดชอบ: ๑.สำนักงานสวัสดิการและคุ้มครองแรงงานจังหวัดสมุทรปราการ ๒.ที่ทำการปกครองจังหวัดสมุทรปราการ ๓.สำนักงานแรงงานจังหวัดสมุทรปราการ</p> <p>หน่วยงานที่เกี่ยวข้อง: ๑.ที่ทำการปกครองอำเภอทุกอำเภอ ๒.สำนักงานแรงงานจังหวัดสมุทรปราการ</p>	ปี ๒๕๖๖	ปี๒๕๖๗	ปี๒๕๖๘	ปี๒๕๖๙	ปี๒๕๗๐	ปี๒๕๖๖-๒๕๗๐	๑,๘๐๐,๐๐๐	๑,๐๐๐,๐๐๐	๑๐,๐๐๐,๐๐๐	๗,๐๐๐,๐๐๐	๖,๐๐๐,๐๐๐	๒๕,๘๐๐,๐๐๐
ปี ๒๕๖๖	ปี๒๕๖๗	ปี๒๕๖๘	ปี๒๕๖๙	ปี๒๕๗๐	ปี๒๕๖๖-๒๕๗๐								
๑,๘๐๐,๐๐๐	๑,๐๐๐,๐๐๐	๑๐,๐๐๐,๐๐๐	๗,๐๐๐,๐๐๐	๖,๐๐๐,๐๐๐	๒๕,๘๐๐,๐๐๐								
<p>๘.๖ กิจกรรมหลักที่ ๖ งบประมาณ ผู้รับผิดชอบ หน่วยงานที่เกี่ยวข้อง</p>	<p>กิจกรรม: เสริมสร้างความเข้มแข็งกองทุนแม่ของแผ่นดินวิถีพอเพียง</p> <ul style="list-style-type: none"> - ประชุมสัญจรเครือข่ายกองทุนแม่ของแผ่นดินจังหวัดสมุทรปราการ - สัมมนาเชิงปฏิบัติการขับเคลื่อนการดำเนินงานป้องกันและแก้ไขปัญหาเสพติดผ่านกระบวนการมีส่วนร่วมของหมู่บ้าน/ชุมชนกองทุนแม่ของแผ่นดินจังหวัดสมุทรปราการ - ประชุมเชิงปฏิบัติการวิทยากรกระบวนการเพื่อขับเคลื่อนงานหมู่บ้าน/ชุมชนกองทุนแม่ของแผ่นดินจังหวัดสมุทรปราการ - มหกรรมรวมพลังกองทุนแม่ของแผ่นดินจังหวัดสมุทรปราการ <p>งบประมาณรวม ๑๑,๐๐๐,๐๐๐ บาท</p> <table border="1" data-bbox="523 1003 1493 1088"> <thead> <tr> <th>ปี ๒๕๖๖</th> <th>ปี๒๕๖๗</th> <th>ปี๒๕๖๘</th> <th>ปี๒๕๖๙</th> <th>ปี๒๕๗๐</th> <th>ปี๒๕๖๖-๒๕๗๐</th> </tr> </thead> <tbody> <tr> <td>๒,๐๐๐,๐๐๐</td> <td>๒,๐๐๐,๐๐๐</td> <td>๒,๐๐๐,๐๐๐</td> <td>๓,๐๐๐,๐๐๐</td> <td>๒,๐๐๐,๐๐๐</td> <td>๑๑,๐๐๐,๐๐๐</td> </tr> </tbody> </table> <p>ผู้รับผิดชอบ: สำนักงานพัฒนาชุมชนจังหวัดสมุทรปราการ</p> <p>หน่วยงานที่เกี่ยวข้อง: สำนักงานพัฒนาชุมชนจังหวัดสมุทรปราการ</p>	ปี ๒๕๖๖	ปี๒๕๖๗	ปี๒๕๖๘	ปี๒๕๖๙	ปี๒๕๗๐	ปี๒๕๖๖-๒๕๗๐	๒,๐๐๐,๐๐๐	๒,๐๐๐,๐๐๐	๒,๐๐๐,๐๐๐	๓,๐๐๐,๐๐๐	๒,๐๐๐,๐๐๐	๑๑,๐๐๐,๐๐๐
ปี ๒๕๖๖	ปี๒๕๖๗	ปี๒๕๖๘	ปี๒๕๖๙	ปี๒๕๗๐	ปี๒๕๖๖-๒๕๗๐								
๒,๐๐๐,๐๐๐	๒,๐๐๐,๐๐๐	๒,๐๐๐,๐๐๐	๓,๐๐๐,๐๐๐	๒,๐๐๐,๐๐๐	๑๑,๐๐๐,๐๐๐								
<p>๘.๗ กิจกรรมหลักที่ ๗ งบประมาณ ผู้รับผิดชอบ หน่วยงานที่เกี่ยวข้อง</p>	<p>กิจกรรม: พัฒนาเครือข่ายอาสาสมัครบริการและป้องกันและแก้ไขปัญหาเสพติด</p> <p>-ถ่ายทอดองค์ความรู้ให้กับสื่อมวลชนในการป้องกันและแก้ไขปัญหาเสพติด</p> <p>งบประมาณรวม ๒,๐๐๐,๐๐๐ บาท</p> <table border="1" data-bbox="523 1308 1509 1393"> <thead> <tr> <th>ปี ๒๕๖๖</th> <th>ปี๒๕๖๗</th> <th>ปี๒๕๖๘</th> <th>ปี๒๕๖๙</th> <th>ปี๒๕๗๐</th> <th>ปี๒๕๖๖-๒๕๗๐</th> </tr> </thead> <tbody> <tr> <td>๔๐๐,๐๐๐</td> <td>๔๐๐,๐๐๐</td> <td>๔๐๐,๐๐๐</td> <td>๔๐๐,๐๐๐</td> <td>๔๐๐,๐๐๐</td> <td>๒,๐๐๐,๐๐๐</td> </tr> </tbody> </table> <p>ผู้รับผิดชอบ: สำนักงานประชาสัมพันธ์จังหวัดสมุทรปราการ</p> <p>หน่วยงานที่เกี่ยวข้อง: สำนักงานประชาสัมพันธ์จังหวัดสมุทรปราการ</p>	ปี ๒๕๖๖	ปี๒๕๖๗	ปี๒๕๖๘	ปี๒๕๖๙	ปี๒๕๗๐	ปี๒๕๖๖-๒๕๗๐	๔๐๐,๐๐๐	๔๐๐,๐๐๐	๔๐๐,๐๐๐	๔๐๐,๐๐๐	๔๐๐,๐๐๐	๒,๐๐๐,๐๐๐
ปี ๒๕๖๖	ปี๒๕๖๗	ปี๒๕๖๘	ปี๒๕๖๙	ปี๒๕๗๐	ปี๒๕๖๖-๒๕๗๐								
๔๐๐,๐๐๐	๔๐๐,๐๐๐	๔๐๐,๐๐๐	๔๐๐,๐๐๐	๔๐๐,๐๐๐	๒,๐๐๐,๐๐๐								
<p>๘.๘ กิจกรรมหลักที่ ๘ งบประมาณ ผู้รับผิดชอบ หน่วยงานที่เกี่ยวข้อง</p>	<p>กิจกรรม: สร้างเครือข่ายอาสาสมัครบริการและป้องกันภัยในชุมชน พร้อมทั้งเสริมสร้างด้านการข่าว เพื่อลดปัญหาอาชญากรรมและยาเสพติดในพื้นที่</p> <ul style="list-style-type: none"> -ส่งเสริมงานด้านการข่าว -สร้างเครือข่ายและสมาชิกในการเฝ้าระวัง <p>งบประมาณรวม ๘๕,๐๐๐,๐๐๐ บาท</p> <table border="1" data-bbox="523 1711 1517 1796"> <thead> <tr> <th>ปี ๒๕๖๖</th> <th>ปี๒๕๖๗</th> <th>ปี๒๕๖๘</th> <th>ปี๒๕๖๙</th> <th>ปี๒๕๗๐</th> <th>ปี๒๕๖๖-๒๕๗๐</th> </tr> </thead> <tbody> <tr> <td>๒๕,๐๐๐,๐๐๐</td> <td>๒๕,๐๐๐,๐๐๐</td> <td>๕,๐๐๐,๐๐๐</td> <td>๕,๐๐๐,๐๐๐</td> <td>๒๕,๐๐๐,๐๐๐</td> <td>๘๕,๐๐๐,๐๐๐</td> </tr> </tbody> </table> <p>ผู้รับผิดชอบ: ที่ทำการปกครองอำเภอเมืองสมุทรปราการ</p> <p>หน่วยงานที่เกี่ยวข้อง: ๑.ตำรวจภูธรจังหวัดสมุทรปราการ ๒.ที่ทำการปกครองอำเภอทุกอำเภอ</p>	ปี ๒๕๖๖	ปี๒๕๖๗	ปี๒๕๖๘	ปี๒๕๖๙	ปี๒๕๗๐	ปี๒๕๖๖-๒๕๗๐	๒๕,๐๐๐,๐๐๐	๒๕,๐๐๐,๐๐๐	๕,๐๐๐,๐๐๐	๕,๐๐๐,๐๐๐	๒๕,๐๐๐,๐๐๐	๘๕,๐๐๐,๐๐๐
ปี ๒๕๖๖	ปี๒๕๖๗	ปี๒๕๖๘	ปี๒๕๖๙	ปี๒๕๗๐	ปี๒๕๖๖-๒๕๗๐								
๒๕,๐๐๐,๐๐๐	๒๕,๐๐๐,๐๐๐	๕,๐๐๐,๐๐๐	๕,๐๐๐,๐๐๐	๒๕,๐๐๐,๐๐๐	๘๕,๐๐๐,๐๐๐								
<p>๘.๙ กิจกรรมหลักที่ ๙ งบประมาณ ผู้รับผิดชอบ หน่วยงานที่เกี่ยวข้อง</p>	<p>กิจกรรม: อบจ. บ้าน วัด โรงเรียนร่วมประสานด้านภัยเสพติด</p> <p>-ถ่ายทอดองค์ความรู้ทางวิชาการและฝึกปฏิบัติ</p>												

หัวข้อ	รายละเอียด												
	<p>งบประมาณรวม ๗๗,๓๗๕,๐๐๐ บาท</p> <table border="1"> <thead> <tr> <th>ปี ๒๕๖๖</th> <th>ปี๒๕๖๗</th> <th>ปี๒๕๖๘</th> <th>ปี๒๕๖๙</th> <th>ปี๒๕๗๐</th> <th>ปี๒๕๖๖-๒๕๗๐</th> </tr> </thead> <tbody> <tr> <td>๑๕,๔๗๕,๐๐๐</td> <td>๑๕,๔๗๕,๐๐๐</td> <td>๑๕,๔๗๕,๐๐๐</td> <td>๑๕,๔๗๕,๐๐๐</td> <td>๑๕,๔๗๕,๐๐๐</td> <td>๗๗,๓๗๕,๐๐๐</td> </tr> </tbody> </table> <p>ผู้รับผิดชอบ: องค์การบริหารส่วนจังหวัดสมุทรปราการ หน่วยงานที่เกี่ยวข้อง: องค์การบริหารส่วนจังหวัดสมุทรปราการ</p>	ปี ๒๕๖๖	ปี๒๕๖๗	ปี๒๕๖๘	ปี๒๕๖๙	ปี๒๕๗๐	ปี๒๕๖๖-๒๕๗๐	๑๕,๔๗๕,๐๐๐	๑๕,๔๗๕,๐๐๐	๑๕,๔๗๕,๐๐๐	๑๕,๔๗๕,๐๐๐	๑๕,๔๗๕,๐๐๐	๗๗,๓๗๕,๐๐๐
ปี ๒๕๖๖	ปี๒๕๖๗	ปี๒๕๖๘	ปี๒๕๖๙	ปี๒๕๗๐	ปี๒๕๖๖-๒๕๗๐								
๑๕,๔๗๕,๐๐๐	๑๕,๔๗๕,๐๐๐	๑๕,๔๗๕,๐๐๐	๑๕,๔๗๕,๐๐๐	๑๕,๔๗๕,๐๐๐	๗๗,๓๗๕,๐๐๐								
<p>๘.๑๐ กิจกรรมหลักที่ ๑๐ งบประมาณ ผู้รับผิดชอบ หน่วยงานที่เกี่ยวข้อง</p>	<p>กิจกรรม: สตรีไทย วิถีไทย วิถีชุมชนพอเพียงต้านภัยยาเสพติด -ถ่ายทอดองค์ความรู้ทางวิชาการและฝึกปฏิบัติ -จัดกิจกรรมนันทนาการ</p> <p>งบประมาณรวม ๑๑๗,๘๖๐,๐๐๐ บาท</p> <table border="1"> <thead> <tr> <th>ปี ๒๕๖๖</th> <th>ปี๒๕๖๗</th> <th>ปี๒๕๖๘</th> <th>ปี๒๕๖๙</th> <th>ปี๒๕๗๐</th> <th>ปี๒๕๖๖-๒๕๗๐</th> </tr> </thead> <tbody> <tr> <td>๒๓,๕๗๒,๐๐๐</td> <td>๒๓,๕๗๒,๐๐๐</td> <td>๒๓,๕๗๒,๐๐๐</td> <td>๒๓,๕๗๒,๐๐๐</td> <td>๒๓,๕๗๒,๐๐๐</td> <td>๑๑๗,๘๖๐,๐๐๐</td> </tr> </tbody> </table> <p>ผู้รับผิดชอบ: องค์การบริหารส่วนจังหวัดสมุทรปราการ หน่วยงานที่เกี่ยวข้อง: องค์การบริหารส่วนจังหวัดสมุทรปราการ</p>	ปี ๒๕๖๖	ปี๒๕๖๗	ปี๒๕๖๘	ปี๒๕๖๙	ปี๒๕๗๐	ปี๒๕๖๖-๒๕๗๐	๒๓,๕๗๒,๐๐๐	๒๓,๕๗๒,๐๐๐	๒๓,๕๗๒,๐๐๐	๒๓,๕๗๒,๐๐๐	๒๓,๕๗๒,๐๐๐	๑๑๗,๘๖๐,๐๐๐
ปี ๒๕๖๖	ปี๒๕๖๗	ปี๒๕๖๘	ปี๒๕๖๙	ปี๒๕๗๐	ปี๒๕๖๖-๒๕๗๐								
๒๓,๕๗๒,๐๐๐	๒๓,๕๗๒,๐๐๐	๒๓,๕๗๒,๐๐๐	๒๓,๕๗๒,๐๐๐	๒๓,๕๗๒,๐๐๐	๑๑๗,๘๖๐,๐๐๐								
<p>๘.๑๑ กิจกรรมหลักที่ ๑๑ งบประมาณ ผู้รับผิดชอบ หน่วยงานที่เกี่ยวข้อง</p>	<p>กิจกรรม: ครอบครัวคุณธรรมนำชุมชนต้านภัยยาเสพติด -ถ่ายทอดองค์ความรู้ทางวิชาการและฝึกปฏิบัติ -จัดกิจกรรมนันทนาการ</p> <p>งบประมาณรวม ๑๐๗,๘๖๐,๐๐๐ บาท</p> <table border="1"> <thead> <tr> <th>ปี ๒๕๖๖</th> <th>ปี๒๕๖๗</th> <th>ปี๒๕๖๘</th> <th>ปี๒๕๖๙</th> <th>ปี๒๕๗๐</th> <th>ปี๒๕๖๖-๒๕๗๐</th> </tr> </thead> <tbody> <tr> <td>๒๑,๕๗๒,๐๐๐</td> <td>๒๑,๕๗๒,๐๐๐</td> <td>๒๑,๕๗๒,๐๐๐</td> <td>๒๑,๕๗๒,๐๐๐</td> <td>๒๑,๕๗๒,๐๐๐</td> <td>๑๐๗,๘๖๐,๐๐๐</td> </tr> </tbody> </table> <p>ผู้รับผิดชอบ: องค์การบริหารส่วนจังหวัดสมุทรปราการ หน่วยงานที่เกี่ยวข้อง: องค์การบริหารส่วนจังหวัดสมุทรปราการ</p>	ปี ๒๕๖๖	ปี๒๕๖๗	ปี๒๕๖๘	ปี๒๕๖๙	ปี๒๕๗๐	ปี๒๕๖๖-๒๕๗๐	๒๑,๕๗๒,๐๐๐	๒๑,๕๗๒,๐๐๐	๒๑,๕๗๒,๐๐๐	๒๑,๕๗๒,๐๐๐	๒๑,๕๗๒,๐๐๐	๑๐๗,๘๖๐,๐๐๐
ปี ๒๕๖๖	ปี๒๕๖๗	ปี๒๕๖๘	ปี๒๕๖๙	ปี๒๕๗๐	ปี๒๕๖๖-๒๕๗๐								
๒๑,๕๗๒,๐๐๐	๒๑,๕๗๒,๐๐๐	๒๑,๕๗๒,๐๐๐	๒๑,๕๗๒,๐๐๐	๒๑,๕๗๒,๐๐๐	๑๐๗,๘๖๐,๐๐๐								
<p>๘.๑๒ กิจกรรมหลักที่ ๑๒ งบประมาณ ผู้รับผิดชอบ หน่วยงานที่เกี่ยวข้อง</p>	<p>กิจกรรม: ประชาชนเข้มแข็งต้านภัยยาเสพติด -ถ่ายทอดองค์ความรู้ทางวิชาการและฝึกปฏิบัติ -จัดกิจกรรมละลายพฤติกรรม -ติดตามประเมินผล</p> <p>งบประมาณรวม ๑๐๑,๐๘๕,๐๐๐ บาท</p> <table border="1"> <thead> <tr> <th>ปี ๒๕๖๖</th> <th>ปี๒๕๖๗</th> <th>ปี๒๕๖๘</th> <th>ปี๒๕๖๙</th> <th>ปี๒๕๗๐</th> <th>ปี๒๕๖๖-๒๕๗๐</th> </tr> </thead> <tbody> <tr> <td>๒๐,๒๑๗,๐๐๐</td> <td>๒๐,๒๑๗,๐๐๐</td> <td>๒๐,๒๑๗,๐๐๐</td> <td>๒๐,๒๑๗,๐๐๐</td> <td>๒๐,๒๑๗,๐๐๐</td> <td>๑๐๑,๐๘๕,๐๐๐</td> </tr> </tbody> </table> <p>ผู้รับผิดชอบ: องค์การบริหารส่วนจังหวัดสมุทรปราการ หน่วยงานที่เกี่ยวข้อง: องค์การบริหารส่วนจังหวัดสมุทรปราการ</p>	ปี ๒๕๖๖	ปี๒๕๖๗	ปี๒๕๖๘	ปี๒๕๖๙	ปี๒๕๗๐	ปี๒๕๖๖-๒๕๗๐	๒๐,๒๑๗,๐๐๐	๒๐,๒๑๗,๐๐๐	๒๐,๒๑๗,๐๐๐	๒๐,๒๑๗,๐๐๐	๒๐,๒๑๗,๐๐๐	๑๐๑,๐๘๕,๐๐๐
ปี ๒๕๖๖	ปี๒๕๖๗	ปี๒๕๖๘	ปี๒๕๖๙	ปี๒๕๗๐	ปี๒๕๖๖-๒๕๗๐								
๒๐,๒๑๗,๐๐๐	๒๐,๒๑๗,๐๐๐	๒๐,๒๑๗,๐๐๐	๒๐,๒๑๗,๐๐๐	๒๐,๒๑๗,๐๐๐	๑๐๑,๐๘๕,๐๐๐								
<p>๘.๑๓ กิจกรรมหลักที่ ๑๓ งบประมาณ ผู้รับผิดชอบ หน่วยงานที่เกี่ยวข้อง</p>	<p>กิจกรรม: มัสยิดसानใจป้องกันภัยยาเสพติด -ถ่ายทอดองค์ความรู้ทางวิชาการและฝึกปฏิบัติ -จัดกิจกรรมนันทนาการ</p> <p>งบประมาณรวม ๓๒,๘๗๕,๐๐๐ บาท</p> <table border="1"> <thead> <tr> <th>ปี ๒๕๖๖</th> <th>ปี๒๕๖๗</th> <th>ปี๒๕๖๘</th> <th>ปี๒๕๖๙</th> <th>ปี๒๕๗๐</th> <th>ปี๒๕๖๖-๒๕๗๐</th> </tr> </thead> <tbody> <tr> <td>๖,๕๗๕,๐๐๐</td> <td>๖,๕๗๕,๐๐๐</td> <td>๖,๕๗๕,๐๐๐</td> <td>๖,๕๗๕,๐๐๐</td> <td>๖,๕๗๕,๐๐๐</td> <td>๓๒,๘๗๕,๐๐๐</td> </tr> </tbody> </table> <p>ผู้รับผิดชอบ: องค์การบริหารส่วนจังหวัดสมุทรปราการ หน่วยงานที่เกี่ยวข้อง: องค์การบริหารส่วนจังหวัดสมุทรปราการ</p>	ปี ๒๕๖๖	ปี๒๕๖๗	ปี๒๕๖๘	ปี๒๕๖๙	ปี๒๕๗๐	ปี๒๕๖๖-๒๕๗๐	๖,๕๗๕,๐๐๐	๖,๕๗๕,๐๐๐	๖,๕๗๕,๐๐๐	๖,๕๗๕,๐๐๐	๖,๕๗๕,๐๐๐	๓๒,๘๗๕,๐๐๐
ปี ๒๕๖๖	ปี๒๕๖๗	ปี๒๕๖๘	ปี๒๕๖๙	ปี๒๕๗๐	ปี๒๕๖๖-๒๕๗๐								
๖,๕๗๕,๐๐๐	๖,๕๗๕,๐๐๐	๖,๕๗๕,๐๐๐	๖,๕๗๕,๐๐๐	๖,๕๗๕,๐๐๐	๓๒,๘๗๕,๐๐๐								
<p>๘.๑๔ กิจกรรมหลักที่ ๑๔ งบประมาณ ผู้รับผิดชอบ หน่วยงานที่เกี่ยวข้อง</p>	<p>กิจกรรม: เสริมสร้างประสิทธิภาพป้องกันและแก้ไขปัญหาเสพติด -ถ่ายทอดองค์ความรู้ทางวิชาการและฝึกปฏิบัติ -จัดกิจกรรมนันทนาการ -จัดกิจกรรมละลายพฤติกรรม -ติดตามประเมินผล</p>												

หัวข้อ	รายละเอียด												
	<p>งบประมาณรวม ๑๐๑,๐๘๕,๐๐๐ บาท</p> <table border="1"> <thead> <tr> <th>ปี ๒๕๖๖</th> <th>ปี๒๕๖๗</th> <th>ปี๒๕๖๘</th> <th>ปี๒๕๖๙</th> <th>ปี๒๕๗๐</th> <th>ปี๒๕๖๖-๒๕๗๐</th> </tr> </thead> <tbody> <tr> <td>๒๐,๒๑๗,๐๐๐</td> <td>๒๐,๒๑๗,๐๐๐</td> <td>๒๐,๒๑๗,๐๐๐</td> <td>๒๐,๒๑๗,๐๐๐</td> <td>๒๐,๒๑๗,๐๐๐</td> <td>๑๐๑,๐๘๕,๐๐๐</td> </tr> </tbody> </table> <p>ผู้รับผิดชอบ: องค์การบริหารส่วนจังหวัดสมุทรปราการ หน่วยงานที่เกี่ยวข้อง: องค์การบริหารส่วนจังหวัดสมุทรปราการ</p>	ปี ๒๕๖๖	ปี๒๕๖๗	ปี๒๕๖๘	ปี๒๕๖๙	ปี๒๕๗๐	ปี๒๕๖๖-๒๕๗๐	๒๐,๒๑๗,๐๐๐	๒๐,๒๑๗,๐๐๐	๒๐,๒๑๗,๐๐๐	๒๐,๒๑๗,๐๐๐	๒๐,๒๑๗,๐๐๐	๑๐๑,๐๘๕,๐๐๐
ปี ๒๕๖๖	ปี๒๕๖๗	ปี๒๕๖๘	ปี๒๕๖๙	ปี๒๕๗๐	ปี๒๕๖๖-๒๕๗๐								
๒๐,๒๑๗,๐๐๐	๒๐,๒๑๗,๐๐๐	๒๐,๒๑๗,๐๐๐	๒๐,๒๑๗,๐๐๐	๒๐,๒๑๗,๐๐๐	๑๐๑,๐๘๕,๐๐๐								
<p>๘.๑๕ กิจกรรมหลักที่ ๑๕ งบประมาณ ผู้รับผิดชอบ หน่วยงานที่เกี่ยวข้อง</p>	<p>กิจกรรม: อบรมเยาวชนรวมใจต้านภัยยาเสพติด -ถ่ายทอดองค์ความรู้ทางวิชาการและฝึกปฏิบัติ -จัดกิจกรรมนันทนาการ</p> <p>งบประมาณรวม ๔๖,๗๒๐,๐๐๐ บาท</p> <table border="1"> <thead> <tr> <th>ปี ๒๕๖๖</th> <th>ปี๒๕๖๗</th> <th>ปี๒๕๖๘</th> <th>ปี๒๕๖๙</th> <th>ปี๒๕๗๐</th> <th>ปี๒๕๖๖-๒๕๗๐</th> </tr> </thead> <tbody> <tr> <td>๙,๓๔๔,๐๐๐</td> <td>๙,๓๔๔,๐๐๐</td> <td>๙,๓๔๔,๐๐๐</td> <td>๙,๓๔๔,๐๐๐</td> <td>๙,๓๔๔,๐๐๐</td> <td>๔๖,๗๒๐,๐๐๐</td> </tr> </tbody> </table> <p>ผู้รับผิดชอบ: องค์การบริหารส่วนจังหวัดสมุทรปราการ หน่วยงานที่เกี่ยวข้อง: องค์การบริหารส่วนจังหวัดสมุทรปราการ</p>	ปี ๒๕๖๖	ปี๒๕๖๗	ปี๒๕๖๘	ปี๒๕๖๙	ปี๒๕๗๐	ปี๒๕๖๖-๒๕๗๐	๙,๓๔๔,๐๐๐	๙,๓๔๔,๐๐๐	๙,๓๔๔,๐๐๐	๙,๓๔๔,๐๐๐	๙,๓๔๔,๐๐๐	๔๖,๗๒๐,๐๐๐
ปี ๒๕๖๖	ปี๒๕๖๗	ปี๒๕๖๘	ปี๒๕๖๙	ปี๒๕๗๐	ปี๒๕๖๖-๒๕๗๐								
๙,๓๔๔,๐๐๐	๙,๓๔๔,๐๐๐	๙,๓๔๔,๐๐๐	๙,๓๔๔,๐๐๐	๙,๓๔๔,๐๐๐	๔๖,๗๒๐,๐๐๐								
<p>๘.๑๖ กิจกรรมหลักที่ ๑๖ งบประมาณ ผู้รับผิดชอบ หน่วยงานที่เกี่ยวข้อง</p>	<p>กิจกรรม: รณรงค์ประชาสัมพันธ์ต้านภัยยาเสพติด</p> <p>งบประมาณรวม ๑๓,๐๐๐,๐๐๐ บาท</p> <table border="1"> <thead> <tr> <th>ปี ๒๕๖๖</th> <th>ปี๒๕๖๗</th> <th>ปี๒๕๖๘</th> <th>ปี๒๕๖๙</th> <th>ปี๒๕๗๐</th> <th>ปี๒๕๖๖-๒๕๗๐</th> </tr> </thead> <tbody> <tr> <td>๑,๐๐๐,๐๐๐</td> <td>๕,๐๐๐,๐๐๐</td> <td>๕,๐๐๐,๐๐๐</td> <td>๑,๐๐๐,๐๐๐</td> <td>๑,๐๐๐,๐๐๐</td> <td>๑๓,๐๐๐,๐๐๐</td> </tr> </tbody> </table> <p>ผู้รับผิดชอบ: องค์การบริหารส่วนจังหวัดสมุทรปราการ หน่วยงานที่เกี่ยวข้อง: องค์การบริหารส่วนจังหวัดสมุทรปราการ</p>	ปี ๒๕๖๖	ปี๒๕๖๗	ปี๒๕๖๘	ปี๒๕๖๙	ปี๒๕๗๐	ปี๒๕๖๖-๒๕๗๐	๑,๐๐๐,๐๐๐	๕,๐๐๐,๐๐๐	๕,๐๐๐,๐๐๐	๑,๐๐๐,๐๐๐	๑,๐๐๐,๐๐๐	๑๓,๐๐๐,๐๐๐
ปี ๒๕๖๖	ปี๒๕๖๗	ปี๒๕๖๘	ปี๒๕๖๙	ปี๒๕๗๐	ปี๒๕๖๖-๒๕๗๐								
๑,๐๐๐,๐๐๐	๕,๐๐๐,๐๐๐	๕,๐๐๐,๐๐๐	๑,๐๐๐,๐๐๐	๑,๐๐๐,๐๐๐	๑๓,๐๐๐,๐๐๐								
<p>๘.๑๗ กิจกรรมหลักที่ ๑๗ งบประมาณ ผู้รับผิดชอบ หน่วยงานที่เกี่ยวข้อง</p>	<p>กิจกรรม: ส่งเสริมการจัดตั้ง TO BE NUMBER ONE ในสถานประกอบการ และสร้างเครือข่ายเพื่อป้องกันปัญหาเสพติดในสถานประกอบการและชุมชน -ถ่ายทอดองค์ความรู้เชิงวิชาการและเชิงปฏิบัติ</p> <p>งบประมาณรวม ๔,๒๖๔,๔๐๐ บาท</p> <table border="1"> <thead> <tr> <th>ปี ๒๕๖๖</th> <th>ปี๒๕๖๗</th> <th>ปี๒๕๖๘</th> <th>ปี๒๕๖๙</th> <th>ปี๒๕๗๐</th> <th>ปี๒๕๖๖-๒๕๗๐</th> </tr> </thead> <tbody> <tr> <td>๑,๐๐๐,๐๐๐</td> <td>๒๖๔,๔๐๐</td> <td>๑,๐๐๐,๐๐๐</td> <td>๑,๐๐๐,๐๐๐</td> <td>๑,๐๐๐,๐๐๐</td> <td>๔,๒๖๔,๔๐๐</td> </tr> </tbody> </table> <p>ผู้รับผิดชอบ: สำนักงานแรงงานจังหวัดสมุทรปราการ หน่วยงานที่เกี่ยวข้อง: หน่วยงานในสังกัดกระทรวงแรงงาน</p>	ปี ๒๕๖๖	ปี๒๕๖๗	ปี๒๕๖๘	ปี๒๕๖๙	ปี๒๕๗๐	ปี๒๕๖๖-๒๕๗๐	๑,๐๐๐,๐๐๐	๒๖๔,๔๐๐	๑,๐๐๐,๐๐๐	๑,๐๐๐,๐๐๐	๑,๐๐๐,๐๐๐	๔,๒๖๔,๔๐๐
ปี ๒๕๖๖	ปี๒๕๖๗	ปี๒๕๖๘	ปี๒๕๖๙	ปี๒๕๗๐	ปี๒๕๖๖-๒๕๗๐								
๑,๐๐๐,๐๐๐	๒๖๔,๔๐๐	๑,๐๐๐,๐๐๐	๑,๐๐๐,๐๐๐	๑,๐๐๐,๐๐๐	๔,๒๖๔,๔๐๐								

แบบสรุปโครงการแบบย่อ (Project Brief)

ประเด็นการพัฒนาจังหวัด ยุทธศาสตร์ที่ ๕

- กลยุทธ์ที่ ๑..สร้างความเข้าใจและตระหนักถึงความสำคัญ รวมทั้งการเข้ามามีส่วนร่วมในการต่อต้านภัยคุกคาม การรักษาความสงบเรียบร้อย และความมั่นคง เพื่อป้องกันและเตรียมการแก้ไขปัญหาของภาคประชาชน
- ๒..สร้างความตระหนักแก่ประชาชนในการดำเนินชีวิตตามวิถีทางประชาธิปไตยในการสร้างความสมานฉันท์และลดความเหลื่อมล้ำในสังคม
- ๓..ส่งเสริมให้สื่อสารมวลชนเข้ามามีบทบาท ในการปฏิบัติกรข่าวสารสนับสนุนการดำเนินการเพื่อต่อต้านภัยคุกคามและเป็นปัจจัยสนับสนุนความสำเร็จในการป้องกันและแก้ไขปัญหาความมั่นคง
- ๔..ส่งเสริมการสร้างเครือข่ายการข่าวด้านความมั่นคง ด้วยการบูรณาการทุกภาคส่วนในการแลกเปลี่ยนข้อมูลข่าวสาร

หัวข้อ	รายละเอียด
๑. ชื่อโครงการ	สร้างจิตสำนึกของประชาชนให้มีความจงรักภักดี และธำรงไว้ซึ่งสถาบันชาติ ศาสนา พระมหากษัตริย์ รวมทั้งสร้างความปรองดองสมานฉันท์ตามแนวทางประชาธิปไตยในจังหวัดสมุทรปราการ
๒. ความสำคัญ ของโครงการ หลักการและเหตุผล	จากความเคลื่อนไหวทางการเมืองที่ก่อให้เกิดผลกระทบต่อ สถาบันฯ ได้เพิ่มระดับและขอบเขตที่กว้างขวาง ทั้งที่มีลักษณะเชื่อมโยงสถาบันฯ มาแสวงหาผลประโยชน์ทางการเมือง ตลอดจนมีการกล่าวอ้างความเท็จเพื่อดูหมิ่นใส่ร้ายอันเป็นการบ่อนทำลายต่อสถาบันฯ และการปรากฏแนวคิดในเชิงปฏิรูปรวมถึงการวิพากษ์วิจารณ์ประเด็นการบังคับใช้กฎหมายที่เกี่ยวกับการหมิ่น สถาบันฯ ที่ขัดต่อหลักสิทธิและเสรีภาพและสิทธิมนุษยชน ซึ่งสถานการณ์ดังกล่าวเป็นประเด็นที่มีความอ่อนไหว นำมาซึ่งความขัดแย้งระหว่างกลุ่มต่าง ๆ ในสังคม ประกอบกับความผูกพันเชื่อมโยงของประชาชนบางส่วน โดยเฉพาะ ในหมู่เยาวชนรุ่นใหม่ที่มีต่อสถาบันฯ ถูกลดทอนลง เนื่องจากขาดความเข้าใจ ความตระหนักรู้ อย่างถูกต้อง แท้จริง ถึงความสำคัญของสถาบันพระมหากษัตริย์ ในฐานะที่เป็นศูนย์รวมจิตใจและจุดยึดเหนี่ยวของสังคมไทย
๓. วัตถุประสงค์ของโครงการ	๑. เพื่อส่งเสริมและรักษาไว้ซึ่งการปกครองระบอบประชาธิปไตยอันมีพระมหากษัตริย์ทรงเป็นประมุข ๒. เพื่อเสริมสร้างจิตสำนึกของคนในชาติให้มีความจงรักภักดี และธำรงรักษาไว้ซึ่งสถาบันชาติ ศาสนา พระมหากษัตริย์ ๓. เพื่อส่งเสริมและสนับสนุนการสร้างความปลอดภัย ความเป็นธรรม และความสมานฉันท์ในชาติ เพื่อลดการเผชิญหน้าและการใช้ความรุนแรงในทุกรูปแบบ
๔. ตัวชี้วัดและค่าเป้าหมาย	๑. ร้อยละที่เพิ่มขึ้นของหมู่บ้าน/ชุมชนที่เข้ามาเป็นเครือข่ายการเฝ้าระวังภัยคุกคามด้านความมั่นคง(ร้อยละ๑๐) ๒. ร้อยละของหมู่บ้าน/ชุมชนแพร่ระบาดของยาเสพติดรุนแรงลดลง (ร้อยละ๑๐) ๓. ร้อยละที่เพิ่มขึ้นของศูนย์ประสานงานอาสาสมัครประชาธิปไตยหมู่บ้าน (ร้อยละ๒)

หัวข้อ	รายละเอียด												
๕. ผลผลิต/ผลลัพธ์	<p>ผลผลิต</p> <p>๑.หมู่บ้าน/ชุมชนร้อยละ ๑๐ มีการแพร่ระบาดของยาเสพติดรุนแรงลดลง</p> <p>๒.หมู่บ้าน/ชุมชนที่เข้ามาเป็นเครือข่ายการเฝ้าระวังภัยคุกคามด้านความมั่นคงเพิ่มขึ้นร้อยละ ๑๐</p> <p>๓.ประชาชนร้อยละ ๘๐ มีความปลอดภัยในชีวิตและทรัพย์สินจากคดีอาชญากรรมและยาเสพติด</p> <p>๔.ประชาชนร้อยละ ๘๐ สามารถป้องกันตนเองเบื้องต้นได้</p> <p>๕.มีศูนย์ประสานงานอาสาสมัครประชาธิปไตยหมู่บ้านเพิ่มขึ้นร้อยละ ๒ ต่อปี</p> <p>ผลลัพธ์</p> <p>ประชาชนมีความเข้าใจ เข้าถึง พัฒนา และยึดมั่นแนวทางสันติวิธีเป็นบรรทัดฐานการจัดการความขัดแย้ง ความรุนแรง และมีความสามัคคี ประองตองสมานฉันท์</p>												
๖. ความเชื่อมโยงกับยุทธศาสตร์	<p>ความเชื่อมโยงกับยุทธศาสตร์</p> <p>๑) ยุทธศาสตร์ชาติ: ยุทธศาสตร์ด้านความมั่นคง</p> <p>๒) แผนพัฒนาเศรษฐกิจและสังคมแห่งชาติ ฉบับที่ ๑๓ (ยุทธศาสตร์การพัฒนาภาคเมืองฯ): ยุทธศาสตร์ที่ ๕ การเสริมสร้างความมั่นคงแห่งชาติเพื่อการพัฒนาประเทศสู่ความมั่งคั่งและยั่งยืน</p> <p>๓) ยุทธศาสตร์ภาคกลาง: ยุทธศาสตร์ที่ ๑ พัฒนารุงเทพฯ เป็นมหานครทันสมัยระดับโลกควบคู่กับการพัฒนาคุณภาพชีวิตและแก้ไขปัญหาสิ่งแวดล้อมเมือง</p> <p>๔) ยุทธศาสตร์กลุ่มภาคกลางปริมณฑล: ประเด็นยุทธศาสตร์ที่ ๓ การพัฒนาเมืองและยกระดับคุณภาพชีวิตของประชาชน ส่งเสริมการบริการทางการแพทย์และศึกษา สู่การเป็นสังคมเมืองนำอยู่</p> <p>๕) ยุทธศาสตร์จังหวัด: ประเด็นยุทธศาสตร์ที่ ๕</p> <p>๖) นโยบายสำคัญ หรือ อื่นๆ ฯลฯ:</p> <p>ความพร้อมของโครงการ</p> <p>๑) พื้นที่ดำเนินการ</p> <p><input checked="" type="checkbox"/> ดำเนินการได้ทันที</p> <p>๒) แบบบูรณาการ/แผนการปฏิบัติงาน</p> <p><input checked="" type="checkbox"/> มีและสมบูรณ์</p> <p>๓) ความพร้อมของบุคลากร เครื่องมือ และเทคนิคการดำเนินการ</p> <p><input checked="" type="checkbox"/> มีพร้อมดำเนินการได้ทันที</p>												
๗. ระยะเวลางบประมาณพื้นที่เป้าหมาย	<p>ดำเนินการ ๕ ปี ตั้งแต่ปีงบประมาณ พ.ศ. ๒๕๖๖-๒๕๗๐</p> <p>๓๕๘,๙๐๐,๐๐๐ บาท</p> <p>จังหวัดสมุทรปราการ</p>												
๘. กิจกรรมหลักของโครงการ สร้างจิตสำนึกของประชาชนให้มีความจงรักภักดี และธำรงไว้ซึ่งสถาบันชาติ ศาสนา พระมหากษัตริย์ รวมทั้งสร้างความปรองดองสมานฉันท์ตามแนวทางประชาธิปไตยในจังหวัดสมุทรปราการ													
๘.๑ กิจกรรมหลักที่ ๑ งบประมาณ ผู้รับผิดชอบ หน่วยงานที่เกี่ยวข้อง	<p>กิจกรรม: ถ่ายทอดองค์ความรู้ให้กับประชาชน และสร้างกระบวนการมีส่วนร่วมของประชาชน</p> <p>-ถ่ายทอดองค์ความรู้เชิงปฏิบัติและเชิงวิชาการ</p> <p>งบประมาณรวม ๕๐,๐๐๐,๐๐๐ บาท</p> <table border="1"> <thead> <tr> <th>ปี ๒๕๖๖</th> <th>ปี ๒๕๖๗</th> <th>ปี ๒๕๖๘</th> <th>ปี ๒๕๖๙</th> <th>ปี ๒๕๗๐</th> <th>ปี ๒๕๖๖-๒๕๗๐</th> </tr> </thead> <tbody> <tr> <td>๑๐,๐๐๐,๐๐๐</td> <td>๑๐,๐๐๐,๐๐๐</td> <td>๑๐,๐๐๐,๐๐๐</td> <td>๑๐,๐๐๐,๐๐๐</td> <td>๑๐,๐๐๐,๐๐๐</td> <td>๕๐,๐๐๐,๐๐๐</td> </tr> </tbody> </table> <p>ผู้รับผิดชอบ: ที่ทำการปกครองจังหวัดสมุทรปราการ</p> <p>หน่วยงานที่เกี่ยวข้อง: ที่ทำการปกครองอำเภอทุกอำเภอ</p>	ปี ๒๕๖๖	ปี ๒๕๖๗	ปี ๒๕๖๘	ปี ๒๕๖๙	ปี ๒๕๗๐	ปี ๒๕๖๖-๒๕๗๐	๑๐,๐๐๐,๐๐๐	๑๐,๐๐๐,๐๐๐	๑๐,๐๐๐,๐๐๐	๑๐,๐๐๐,๐๐๐	๑๐,๐๐๐,๐๐๐	๕๐,๐๐๐,๐๐๐
ปี ๒๕๖๖	ปี ๒๕๖๗	ปี ๒๕๖๘	ปี ๒๕๖๙	ปี ๒๕๗๐	ปี ๒๕๖๖-๒๕๗๐								
๑๐,๐๐๐,๐๐๐	๑๐,๐๐๐,๐๐๐	๑๐,๐๐๐,๐๐๐	๑๐,๐๐๐,๐๐๐	๑๐,๐๐๐,๐๐๐	๕๐,๐๐๐,๐๐๐								

หัวข้อ	รายละเอียด												
๘.๒ กิจกรรมหลักที่ ๒ งบประมาณ ผู้รับผิดชอบ หน่วยงานที่เกี่ยวข้อง	กิจกรรม: รณรงค์ และประชาสัมพันธ์ เผยแพร่ เพื่อสร้างความตระหนักให้กับประชาชนในพื้นที่ที่มีความจงรักภักดีต่อสถาบันชาติ ศาสนา พระมหากษัตริย์ -จัดนิทรรศการเฉลิมพระเกียรติ -จัดกิจกรรมเฉลิมพระเกียรติในวันสำคัญ -จัดกิจกรรมตามแนวทางพระราชดำริ งบประมาณรวม ๕๐,๐๐๐,๐๐๐ บาท <table border="1"> <thead> <tr> <th>ปี ๒๕๖๖</th> <th>ปี๒๕๖๗</th> <th>ปี๒๕๖๘</th> <th>ปี๒๕๖๙</th> <th>ปี๒๕๗๐</th> <th>ปี๒๕๖๖-๒๕๗๐</th> </tr> </thead> <tbody> <tr> <td>๑๐,๐๐๐,๐๐๐</td> <td>๑๐,๐๐๐,๐๐๐</td> <td>๑๐,๐๐๐,๐๐๐</td> <td>๑๐,๐๐๐,๐๐๐</td> <td>๑๐,๐๐๐,๐๐๐</td> <td>๕๐,๐๐๐,๐๐๐</td> </tr> </tbody> </table> ผู้รับผิดชอบ: ๑. ที่ทำการปกครองจังหวัดสมุทรปราการ ๒. ที่ทำการปกครองอำเภอทุกอำเภอ ๓. สำนักงานจังหวัดสมุทรปราการ หน่วยงานที่เกี่ยวข้อง: อปท.ที่เกี่ยวข้อง	ปี ๒๕๖๖	ปี๒๕๖๗	ปี๒๕๖๘	ปี๒๕๖๙	ปี๒๕๗๐	ปี๒๕๖๖-๒๕๗๐	๑๐,๐๐๐,๐๐๐	๑๐,๐๐๐,๐๐๐	๑๐,๐๐๐,๐๐๐	๑๐,๐๐๐,๐๐๐	๑๐,๐๐๐,๐๐๐	๕๐,๐๐๐,๐๐๐
ปี ๒๕๖๖	ปี๒๕๖๗	ปี๒๕๖๘	ปี๒๕๖๙	ปี๒๕๗๐	ปี๒๕๖๖-๒๕๗๐								
๑๐,๐๐๐,๐๐๐	๑๐,๐๐๐,๐๐๐	๑๐,๐๐๐,๐๐๐	๑๐,๐๐๐,๐๐๐	๑๐,๐๐๐,๐๐๐	๕๐,๐๐๐,๐๐๐								
๘.๓ กิจกรรมหลักที่ ๓ งบประมาณ ผู้รับผิดชอบ หน่วยงานที่เกี่ยวข้อง	กิจกรรม: เสริมสร้างความเข้มแข็ง และสร้างเครือข่ายอาสาสมัครประชาธิปไตย -จัดตั้งเครือข่ายอาสาสมัครประชาธิปไตย -อบรมให้ความรู้ทางวิชาการ งบประมาณรวม ๑๕,๐๐๐,๐๐๐ บาท <table border="1"> <thead> <tr> <th>ปี ๒๕๖๖</th> <th>ปี๒๕๖๗</th> <th>ปี๒๕๖๘</th> <th>ปี๒๕๖๙</th> <th>ปี๒๕๗๐</th> <th>ปี๒๕๖๖-๒๕๗๐</th> </tr> </thead> <tbody> <tr> <td>๓,๐๐๐,๐๐๐</td> <td>๓,๐๐๐,๐๐๐</td> <td>๓,๐๐๐,๐๐๐</td> <td>๓,๐๐๐,๐๐๐</td> <td>๓,๐๐๐,๐๐๐</td> <td>๑๕,๐๐๐,๐๐๐</td> </tr> </tbody> </table> ผู้รับผิดชอบ: ๑. ที่ทำการปกครองจังหวัดสมุทรปราการ ๒. ที่ทำการปกครองอำเภอทุกอำเภอ หน่วยงานที่เกี่ยวข้อง: กรมการปกครอง	ปี ๒๕๖๖	ปี๒๕๖๗	ปี๒๕๖๘	ปี๒๕๖๙	ปี๒๕๗๐	ปี๒๕๖๖-๒๕๗๐	๓,๐๐๐,๐๐๐	๓,๐๐๐,๐๐๐	๓,๐๐๐,๐๐๐	๓,๐๐๐,๐๐๐	๓,๐๐๐,๐๐๐	๑๕,๐๐๐,๐๐๐
ปี ๒๕๖๖	ปี๒๕๖๗	ปี๒๕๖๘	ปี๒๕๖๙	ปี๒๕๗๐	ปี๒๕๖๖-๒๕๗๐								
๓,๐๐๐,๐๐๐	๓,๐๐๐,๐๐๐	๓,๐๐๐,๐๐๐	๓,๐๐๐,๐๐๐	๓,๐๐๐,๐๐๐	๑๕,๐๐๐,๐๐๐								
๘.๔ กิจกรรมหลักที่ ๔ งบประมาณ ผู้รับผิดชอบ หน่วยงานที่เกี่ยวข้อง	กิจกรรม: การแก้ไขปัญหาความเดือดร้อนและลดความเหลื่อมล้ำในสังคมของประชาชนจังหวัดสมุทรปราการ -พัฒนาระบบบริการเรื่องร้องเรียน -ประชาสัมพันธ์ข้อมูลสาร -จัดตั้งศูนย์ไกล่เกลี่ยเรื่องร้องเรียน -ฝึกอบรมประชาชนในการไกล่เกลี่ย ประนีประนอมข้อพิพาทระดับหมู่บ้าน/ชุมชน งบประมาณรวม ๒๕,๐๐๐,๐๐๐ บาท <table border="1"> <thead> <tr> <th>ปี ๒๕๖๖</th> <th>ปี๒๕๖๗</th> <th>ปี๒๕๖๘</th> <th>ปี๒๕๖๙</th> <th>ปี๒๕๗๐</th> <th>ปี๒๕๖๖-๒๕๗๐</th> </tr> </thead> <tbody> <tr> <td>๕,๐๐๐,๐๐๐</td> <td>๕,๐๐๐,๐๐๐</td> <td>๕,๐๐๐,๐๐๐</td> <td>๕,๐๐๐,๐๐๐</td> <td>๕,๐๐๐,๐๐๐</td> <td>๒๕,๐๐๐,๐๐๐</td> </tr> </tbody> </table> ผู้รับผิดชอบ ๑. ที่ทำการปกครองจังหวัดสมุทรปราการ ๒. สำนักงานอัยการคุ้มครองสิทธิ(สคช.) ๓. สำนักงานยุติธรรมจังหวัดสมุทรปราการ ๔. สำนักงานพัฒนาสังคมและความมั่นคงของมนุษย์จังหวัดสมุทรปราการ หน่วยงานที่เกี่ยวข้อง: ศูนย์ดำรงธรรมจังหวัดสมุทรปราการ และศูนย์ดำรงธรรมอำเภอทุกอำเภอ	ปี ๒๕๖๖	ปี๒๕๖๗	ปี๒๕๖๘	ปี๒๕๖๙	ปี๒๕๗๐	ปี๒๕๖๖-๒๕๗๐	๕,๐๐๐,๐๐๐	๕,๐๐๐,๐๐๐	๕,๐๐๐,๐๐๐	๕,๐๐๐,๐๐๐	๕,๐๐๐,๐๐๐	๒๕,๐๐๐,๐๐๐
ปี ๒๕๖๖	ปี๒๕๖๗	ปี๒๕๖๘	ปี๒๕๖๙	ปี๒๕๗๐	ปี๒๕๖๖-๒๕๗๐								
๕,๐๐๐,๐๐๐	๕,๐๐๐,๐๐๐	๕,๐๐๐,๐๐๐	๕,๐๐๐,๐๐๐	๕,๐๐๐,๐๐๐	๒๕,๐๐๐,๐๐๐								
๘.๕ กิจกรรมหลักที่ ๕ งบประมาณ ผู้รับผิดชอบ หน่วยงานที่เกี่ยวข้อง	กิจกรรม: เสริมสร้างประสิทธิภาพการดูแลสุขภาพปลอดภัยให้กับพระบรมวงศานุวงศ์ และการรักษาความปลอดภัยแก่บุคคลสำคัญ -ฝึกอบรมทางวิชาการ -จัดหารถนำขบวน และวัสดุ/อุปกรณ์ในการรักษาความปลอดภัย												

หัวข้อ	รายละเอียด												
	<p>งบประมาณรวม ๑๐๐,๐๐๐,๐๐๐ บาท</p> <table border="1"> <thead> <tr> <th>ปี ๒๕๖๖</th> <th>ปี๒๕๖๗</th> <th>ปี๒๕๖๘</th> <th>ปี๒๕๖๙</th> <th>ปี๒๕๗๐</th> <th>ปี๒๕๖๖-๒๕๗๐</th> </tr> </thead> <tbody> <tr> <td>๒๐,๐๐๐,๐๐๐</td> <td>๒๐,๐๐๐,๐๐๐</td> <td>๒๐,๐๐๐,๐๐๐</td> <td>๒๐,๐๐๐,๐๐๐</td> <td>๒๐,๐๐๐,๐๐๐</td> <td>๑๐๐,๐๐๐,๐๐๐</td> </tr> </tbody> </table> <p>ผู้รับผิดชอบ: ตำรวจภูธรจังหวัดสมุทรปราการ หน่วยงานที่เกี่ยวข้อง: สถานีตำรวจภูธรที่เกี่ยวข้อง</p>	ปี ๒๕๖๖	ปี๒๕๖๗	ปี๒๕๖๘	ปี๒๕๖๙	ปี๒๕๗๐	ปี๒๕๖๖-๒๕๗๐	๒๐,๐๐๐,๐๐๐	๒๐,๐๐๐,๐๐๐	๒๐,๐๐๐,๐๐๐	๒๐,๐๐๐,๐๐๐	๒๐,๐๐๐,๐๐๐	๑๐๐,๐๐๐,๐๐๐
ปี ๒๕๖๖	ปี๒๕๖๗	ปี๒๕๖๘	ปี๒๕๖๙	ปี๒๕๗๐	ปี๒๕๖๖-๒๕๗๐								
๒๐,๐๐๐,๐๐๐	๒๐,๐๐๐,๐๐๐	๒๐,๐๐๐,๐๐๐	๒๐,๐๐๐,๐๐๐	๒๐,๐๐๐,๐๐๐	๑๐๐,๐๐๐,๐๐๐								
๘.๖ กิจกรรมหลักที่ ๖ งบประมาณ ผู้รับผิดชอบ หน่วยงานที่เกี่ยวข้อง	<p>กิจกรรม: สร้างความปรองดองสมานฉันท์ ระหว่างนายจ้าง ลูกจ้าง เพื่อป้องกันและแก้ไข ปัญหาความขัดแย้งด้านแรงงานในสถานประกอบการ</p> <p>งบประมาณรวม ๒,๕๐๐,๐๐๐ บาท</p> <table border="1"> <thead> <tr> <th>ปี ๒๕๖๖</th> <th>ปี๒๕๖๗</th> <th>ปี๒๕๖๘</th> <th>ปี๒๕๖๙</th> <th>ปี๒๕๗๐</th> <th>ปี๒๕๖๖-๒๕๗๐</th> </tr> </thead> <tbody> <tr> <td>๔๐๐,๐๐๐</td> <td>๔๐๐,๐๐๐</td> <td>๔๐๐,๐๐๐</td> <td>๘๐๐,๐๐๐</td> <td>๘๐๐,๐๐๐</td> <td>๒,๘๐๐,๐๐๐</td> </tr> </tbody> </table> <p>ผู้รับผิดชอบ: สำนักงานสวัสดิการและคุ้มครองแรงงานจังหวัดสมุทรปราการ หน่วยงานที่เกี่ยวข้อง: สำนักงานสวัสดิการและคุ้มครองแรงงานจังหวัดสมุทรปราการ</p>	ปี ๒๕๖๖	ปี๒๕๖๗	ปี๒๕๖๘	ปี๒๕๖๙	ปี๒๕๗๐	ปี๒๕๖๖-๒๕๗๐	๔๐๐,๐๐๐	๔๐๐,๐๐๐	๔๐๐,๐๐๐	๘๐๐,๐๐๐	๘๐๐,๐๐๐	๒,๘๐๐,๐๐๐
ปี ๒๕๖๖	ปี๒๕๖๗	ปี๒๕๖๘	ปี๒๕๖๙	ปี๒๕๗๐	ปี๒๕๖๖-๒๕๗๐								
๔๐๐,๐๐๐	๔๐๐,๐๐๐	๔๐๐,๐๐๐	๘๐๐,๐๐๐	๘๐๐,๐๐๐	๒,๘๐๐,๐๐๐								
๘.๗ กิจกรรมหลักที่ ๗ งบประมาณ ผู้รับผิดชอบ หน่วยงานที่เกี่ยวข้อง	<p>กิจกรรม: เสริมสร้างความสามัคคีปรองดองและสมานฉันท์ระหว่างครอบครัวอุปถัมภ์ จังหวัดสมุทรปราการและเยาวชนจากจังหวัดชายแดนภาคใต้ตามโครงการ "สานใจไทย สู่ใจใต้" -อบรม/สัมมนาให้ความรู้ทางวิชาการ และนันทนาการ</p> <p>งบประมาณรวม ๑,๑๐๐,๐๐๐ บาท</p> <table border="1"> <thead> <tr> <th>ปี ๒๕๖๖</th> <th>ปี๒๕๖๗</th> <th>ปี๒๕๖๘</th> <th>ปี๒๕๖๙</th> <th>ปี๒๕๗๐</th> <th>ปี๒๕๖๖-๒๕๗๐</th> </tr> </thead> <tbody> <tr> <td>๒๐๐,๐๐๐</td> <td>๓๐๐,๐๐๐</td> <td>๒๐๐,๐๐๐</td> <td>๒๐๐,๐๐๐</td> <td>๒๐๐,๐๐๐</td> <td>๑,๑๐๐,๐๐๐</td> </tr> </tbody> </table> <p>ผู้รับผิดชอบ : สำนักงานจังหวัดสมุทรปราการ หน่วยงานที่เกี่ยวข้อง: กระทรวงมหาดไทย</p>	ปี ๒๕๖๖	ปี๒๕๖๗	ปี๒๕๖๘	ปี๒๕๖๙	ปี๒๕๗๐	ปี๒๕๖๖-๒๕๗๐	๒๐๐,๐๐๐	๓๐๐,๐๐๐	๒๐๐,๐๐๐	๒๐๐,๐๐๐	๒๐๐,๐๐๐	๑,๑๐๐,๐๐๐
ปี ๒๕๖๖	ปี๒๕๖๗	ปี๒๕๖๘	ปี๒๕๖๙	ปี๒๕๗๐	ปี๒๕๖๖-๒๕๗๐								
๒๐๐,๐๐๐	๓๐๐,๐๐๐	๒๐๐,๐๐๐	๒๐๐,๐๐๐	๒๐๐,๐๐๐	๑,๑๐๐,๐๐๐								
๘.๘ กิจกรรมหลักที่ ๘ งบประมาณ ผู้รับผิดชอบ หน่วยงานที่เกี่ยวข้อง	<p>กิจกรรม: สร้างความปรองดองสมานฉันท์ เพื่อการปฏิรูป</p> <ul style="list-style-type: none"> - จัดอบรม/ ประชุม - จัดทำสื่อประชาสัมพันธ์ข้อมูลข่าวสาร - จัดกิจกรรมกีฬานันทนาการ <p>งบประมาณรวม ๑๕,๐๐๐,๐๐๐ บาท</p> <table border="1"> <thead> <tr> <th>ปี ๒๕๖๖</th> <th>ปี๒๕๖๗</th> <th>ปี๒๕๖๘</th> <th>ปี๒๕๖๙</th> <th>ปี๒๕๗๐</th> <th>ปี๒๕๖๖-๒๕๗๐</th> </tr> </thead> <tbody> <tr> <td>๓,๐๐๐,๐๐๐</td> <td>๓,๐๐๐,๐๐๐</td> <td>๓,๐๐๐,๐๐๐</td> <td>๓,๐๐๐,๐๐๐</td> <td>๓,๐๐๐,๐๐๐</td> <td>๑๕,๐๐๐,๐๐๐</td> </tr> </tbody> </table> <p>ผู้รับผิดชอบ : องค์การบริหารส่วนจังหวัดสมุทรปราการ หน่วยงานที่เกี่ยวข้อง: อปท.ในพื้นที่</p>	ปี ๒๕๖๖	ปี๒๕๖๗	ปี๒๕๖๘	ปี๒๕๖๙	ปี๒๕๗๐	ปี๒๕๖๖-๒๕๗๐	๓,๐๐๐,๐๐๐	๓,๐๐๐,๐๐๐	๓,๐๐๐,๐๐๐	๓,๐๐๐,๐๐๐	๓,๐๐๐,๐๐๐	๑๕,๐๐๐,๐๐๐
ปี ๒๕๖๖	ปี๒๕๖๗	ปี๒๕๖๘	ปี๒๕๖๙	ปี๒๕๗๐	ปี๒๕๖๖-๒๕๗๐								
๓,๐๐๐,๐๐๐	๓,๐๐๐,๐๐๐	๓,๐๐๐,๐๐๐	๓,๐๐๐,๐๐๐	๓,๐๐๐,๐๐๐	๑๕,๐๐๐,๐๐๐								
๘.๙ กิจกรรมหลักที่ ๙ งบประมาณ ผู้รับผิดชอบ หน่วยงานที่เกี่ยวข้อง	<p>กิจกรรม: ส่งเสริมสนับสนุนการจัดงานรัฐพิธีและการจัดกิจกรรมของจังหวัดสมุทรปราการ</p> <ul style="list-style-type: none"> -จัดกิจกรรมเฉลิมพระเกียรติเนื่องในโอกาสสมทวงคลเฉลิมพระเกียรติสมเด็จพระเจ้าอยู่หัวฯ สมเด็จพระนางเจ้าฯ และพระบรมวงศานุวงศ์ทุกพระองค์ รวมถึงงาน พิธีและกิจกรรมที่รัฐบาลและจังหวัดสมุทรปราการกำหนด <p>งบประมาณรวม ๘๐,๐๐๐,๐๐๐ บาท</p> <table border="1"> <thead> <tr> <th>ปี ๒๕๖๖</th> <th>ปี๒๕๖๗</th> <th>ปี๒๕๖๘</th> <th>ปี๒๕๖๙</th> <th>ปี๒๕๗๐</th> <th>ปี๒๕๖๖-๒๕๗๐</th> </tr> </thead> <tbody> <tr> <td>๒๐,๐๐๐,๐๐๐</td> <td>๒๐,๐๐๐,๐๐๐</td> <td>๒๐,๐๐๐,๐๐๐</td> <td>๒๐,๐๐๐,๐๐๐</td> <td>๒๐,๐๐๐,๐๐๐</td> <td>๑๐๐,๐๐๐,๐๐๐</td> </tr> </tbody> </table> <p>ผู้รับผิดชอบ : องค์การบริหารส่วนจังหวัดสมุทรปราการ หน่วยงานที่เกี่ยวข้อง: อปท.ในพื้นที่</p>	ปี ๒๕๖๖	ปี๒๕๖๗	ปี๒๕๖๘	ปี๒๕๖๙	ปี๒๕๗๐	ปี๒๕๖๖-๒๕๗๐	๒๐,๐๐๐,๐๐๐	๒๐,๐๐๐,๐๐๐	๒๐,๐๐๐,๐๐๐	๒๐,๐๐๐,๐๐๐	๒๐,๐๐๐,๐๐๐	๑๐๐,๐๐๐,๐๐๐
ปี ๒๕๖๖	ปี๒๕๖๗	ปี๒๕๖๘	ปี๒๕๖๙	ปี๒๕๗๐	ปี๒๕๖๖-๒๕๗๐								
๒๐,๐๐๐,๐๐๐	๒๐,๐๐๐,๐๐๐	๒๐,๐๐๐,๐๐๐	๒๐,๐๐๐,๐๐๐	๒๐,๐๐๐,๐๐๐	๑๐๐,๐๐๐,๐๐๐								

แบบสรุปโครงการแบบย่อ (Project Brief)

ประเด็นการพัฒนาจังหวัด ยุทธศาสตร์ที่ ๕

- กลยุทธ์ที่ ๑. สร้างความเข้าใจและตระหนักถึงความสำคัญ รวมทั้งการเข้ามามีส่วนร่วมในการต่อต้านภัยคุกคาม การรักษาความสงบเรียบร้อย และความมั่นคง เพื่อป้องกันและเตรียมการแก้ไขปัญหาของภาคประชาชน
๒. สร้างความตระหนักแก่ประชาชนในการดำเนินชีวิตตามวิถีทางประชาธิปไตยในการสร้างความสมานฉันท์ และลดความเหลื่อมล้ำในสังคม
๖. ส่งเสริมการสร้างเครือข่ายการข่าวด้านความมั่นคง ด้วยการบูรณาการทุกภาคส่วนในการแลกเปลี่ยนข้อมูลข่าวสาร
๗. ส่งเสริมให้ภาครัฐ และเอกชนสามารถบริหารจัดการภัยในเชิงรุก ทั้งการแจ้งเตือนภัย การป้องกันภัย การระงับภัย การบรรเทาภัยและการฟื้นฟูผลที่เกิดขึ้น
๘. สร้างเสริมองค์ความรู้ในการป้องกันและรับมือสาธารณภัย ภัยพิบัติ และโรคอุบัติใหม่

หัวข้อ	รายละเอียด
๑. ชื่อโครงการ	ป้องกันและแก้ไขปัญหาภัยคุกคามรูปแบบใหม่ของจังหวัดสมุทรปราการ
๒. ความสำคัญของโครงการ หลักการและเหตุผล	ปัจจุบันภัยคุกคาม ความมั่นคงมีขอบเขตที่กว้างขวาง มีความเชื่อมโยง ซับซ้อน และส่งผลกระทบต่อประชาชนโดยตรงมากขึ้นภัยคุกคามความมั่นคงรูปแบบใหม่ประกอบด้วยทั้งที่เกิดจากการเปลี่ยนแปลงที่เชื่อมโยงกับบริบทโลกในมิติต่างๆ ทั้งมิติด้านเศรษฐกิจ สังคม และการเมือง รวมถึงการเปลี่ยนแปลงของสภาพภูมิอากาศของโลก และผลจากการพัฒนาประเทศที่ผ่านมามีผลกระทบต่อเกิดปัญหาความขัดแย้งเชิงทรัพยากรที่ส่งผลกระทบต่อเป็นความขัดแย้งระหว่างประชาชนและความขัดแย้งกับหน่วยงานภาครัฐและกระแสโลกาภิวัตน์ที่ทำให้การเชื่อมโยงในมิติต่าง ๆ เป็นไปอย่างรวดเร็ว ส่งผลให้มีโอกาสเสี่ยงต่อการแพร่ระบาดของโรคอุบัติใหม่ ในขณะที่ความมั่นคงที่เกี่ยวกับเทคโนโลยีสารสนเทศและเครือข่าย มีแนวโน้มจะเป็นประเด็นที่มีความเสี่ยง ทั้งการโจมตีและการจารกรรมทางไซเบอร์ จึงจำเป็นต้องกำหนด มาตรการป้องกันทำได้ยากและไม่ทันต่อความก้าวหน้าทางเทคโนโลยี ซึ่งประเทศกำลังพัฒนาจะตกเป็น เป้าหมายการโจมตีมากขึ้นเพราะมีความล้ำหลังทางเทคโนโลยีและขาดความรู้ในการกำหนดมาตรการป้องกันที่ต้องใช้ผู้ที่มีความชำนาญเฉพาะทาง นอกจากนี้ อิทธิพลของสื่อประเภทเครือข่ายสังคมเป็นเครื่องมือสำคัญของประชาชนในการรวมตัวดำเนินกิจกรรมทางสาธารณะและการเคลื่อนไหวกิจกรรมทางการเมือง สื่อดังกล่าวมีโอกาสถูกนำมาใช้ในทางที่ผิด เพื่อโจมตี บ่อนทำลาย หรือบิดเบือนข้อเท็จจริง รวมถึงการ แพร่กระจายข้อมูลเท็จสร้างความเกลียดชังที่มีฐานมาจากอคติและการเลือกปฏิบัติซึ่งอาจทำให้เกิดความเกลียดชังและปัญหาความแตกแยกภายในประเทศ รวมถึงส่งผลกระทบต่อความสัมพันธ์ระหว่างประเทศ และสำหรับปัญหาอาชญากรรมข้ามชาติ อันประกอบด้วย การค้ายาเสพติด การค้ามนุษย์ การค้า อาวุธ อาชญากรรมทางเศรษฐกิจและอาชญากรรมคอมพิวเตอร์ มีแนวโน้มที่จะขยายตัวและควบคุมได้ยาก โดยมีการพัฒนารูปแบบและวิธีการที่ซับซ้อนจากการใช้ประโยชน์ จากความก้าวหน้าทางวิทยาศาสตร์และเทคโนโลยี รวมถึงปัญหาการบังคับใช้กฎหมาย ทำให้การก่ออาชญากรรมข้ามชาติทำได้สะดวกและรวดเร็วยิ่งขึ้น มีการพัฒนาเป็นเครือข่ายที่เข้มแข็งและมีเจ้าหน้าที่ ของรัฐเกี่ยวข้อง นอกจากนี้ ยังพบว่าความเชื่อมโยงระหว่าง การก่อการร้ายและอาชญากรรมข้ามชาติเนื่องจากการเปิดเสรีด้านการเดินทาง การขยายการท่องเที่ยว เพราะฉะนั้นจึงควรบูรณาการความร่วมมือจากทุกภาคส่วนในการป้องกันและสกัดกั้นภัยคุกคามดังกล่าว

หัวข้อ	รายละเอียด
๓. วัตถุประสงค์ของโครงการ	๑. เพื่อพัฒนาศักยภาพของภาครัฐ และส่งเสริมบทบาทและความเข้มแข็งของทุกภาคส่วนในการรับมือกับภัยคุกคามทุกรูปแบบที่กระทบกับความมั่นคง ๒. เพื่อพัฒนาศักยภาพการเตรียมความพร้อมของประชาชนในการเฝ้าระวังภัยคุกคามด้านมั่นคงอย่างมีประสิทธิภาพ
๔. ตัวชี้วัดและค่าเป้าหมาย	๑. ร้อยละที่เพิ่มขึ้นของหมู่บ้าน/ชุมชนที่เข้ามาเป็นเครือข่ายการเฝ้าระวังภัยคุกคามด้านความมั่นคง (ร้อยละ ๑๐) ๒. ร้อยละของหมู่บ้าน/ชุมชนแพร่ระบาดของยาเสพติดรุนแรงลดลง (ร้อยละ ๑๐)
๕. ผลผลิต/ผลลัพธ์	ผลผลิต ๑. หมู่บ้าน/ชุมชนร้อยละ ๑๐ มีการแพร่ระบาดของยาเสพติดรุนแรงลดลง ๒. หมู่บ้าน/ชุมชนที่เข้ามาเป็นเครือข่ายการเฝ้าระวังภัยคุกคามด้านความมั่นคงเพิ่มขึ้นร้อยละ ๑๐ ๓. ประชาชนร้อยละ ๘๐ มีความปลอดภัยในชีวิตและทรัพย์สินจากคดีอาชญากรรมและยาเสพติด ๔. ประชาชนร้อยละ ๘๐ สามารถป้องกันตนเองเบื้องต้นได้ ผลลัพธ์ ๑. ประชาชนมีความมั่นคงปลอดภัยในชีวิตและทรัพย์สิน ๒. ทุกภาคส่วนมีการบูรณาการความร่วมมือด้านการข่าว เพื่อเป็นกลไกขับเคลื่อนการเฝ้าระวังภัยคุกคามด้านความมั่นคง
๖. ความเชื่อมโยงกับยุทธศาสตร์	ความเชื่อมโยงกับยุทธศาสตร์ ๑) ยุทธศาสตร์ชาติ: ยุทธศาสตร์ด้านความมั่นคง ๒) แผนพัฒนาเศรษฐกิจและสังคมแห่งชาติ ฉบับที่ ๑๓ (ยุทธศาสตร์การพัฒนาภาคเมืองฯ): ยุทธศาสตร์ที่ ๕ การเสริมสร้างความมั่นคงแห่งชาติเพื่อการพัฒนาประเทศสู่ความมั่งคั่งและยั่งยืน ๓) ยุทธศาสตร์ภาคกลาง: ยุทธศาสตร์ที่ ๑ พัฒนารุงเทพฯ เป็นมหานครทันสมัยระดับโลกควบคู่กับการพัฒนาคุณภาพชีวิตและแก้ไขปัญหาสิ่งแวดล้อมเมือง ๔) ยุทธศาสตร์กลุ่มภาคกลางปริมณฑล: ประเด็นยุทธศาสตร์ที่ ๓ การพัฒนาเมืองและยกระดับคุณภาพชีวิตของประชาชน ส่งเสริมการบริการทางการแพทย์และศึกษาสู่การเป็นสังคมเมืองน่าอยู่ ๕) ยุทธศาสตร์จังหวัด: ประเด็นยุทธศาสตร์ที่ ๕ ๖) นโยบายสำคัญ หรือ อื่นๆ ฯลฯ: ความพร้อมของโครงการ ๑) พื้นที่ดำเนินการ <input checked="" type="checkbox"/> ดำเนินการได้ทันที ๒) แบบบูรณาการ/แผนการปฏิบัติงาน <input checked="" type="checkbox"/> มีและสมบูรณ์ ๓) ความพร้อมของบุคลากร เครื่องมือ และเทคนิคการดำเนินการ <input checked="" type="checkbox"/> มีพร้อมดำเนินการได้ทันที
๗. ระยะเวลางบประมาณพื้นที่เป้าหมาย	ดำเนินการ ๕ ปี ตั้งแต่ปีงบประมาณ พ.ศ. ๒๕๖๖-๒๕๗๐ ๓๒๘,๙๔๗,๙๕๐ บาท จังหวัดสมุทรปราการ
๘. กิจกรรมหลักของโครงการ	ป้องกันและแก้ไขปัญหาภัยคุกคามรูปแบบใหม่ของจังหวัดสมุทรปราการ

หัวข้อ	รายละเอียด												
<p>๘.๑ กิจกรรมหลักที่ ๑ งบประมาณ ผู้รับผิดชอบ หน่วยงานที่เกี่ยวข้อง</p>	<p>กิจกรรม: พัฒนาศักยภาพสมาชิกเครือข่ายการป้องกันและแก้ไขปัญหาการค้ามนุษย์ -ถ่ายทอดองค์ความรู้เชิงวิชาการและเชิงปฏิบัติ -จัดตั้งเครือข่ายและหาสมาชิกเครือข่าย</p> <p>งบประมาณรวม ๙,๐๐๐,๐๐๐ บาท</p> <table border="1" data-bbox="564 383 1453 465"> <thead> <tr> <th>ปี ๒๕๖๖</th> <th>ปี๒๕๖๗</th> <th>ปี๒๕๖๘</th> <th>ปี๒๕๖๙</th> <th>ปี๒๕๗๐</th> <th>ปี๒๕๖๖-๒๕๗๐</th> </tr> </thead> <tbody> <tr> <td>๓,๐๐๐,๐๐๐</td> <td>๓,๐๐๐,๐๐๐</td> <td>๑,๐๐๐,๐๐๐</td> <td>๑,๐๐๐,๐๐๐</td> <td>๑,๐๐๐,๐๐๐</td> <td>๙,๐๐๐,๐๐๐</td> </tr> </tbody> </table> <p>ผู้รับผิดชอบ: สำนักงานแรงงานจังหวัดสมุทรปราการ หน่วยงานที่เกี่ยวข้อง: ๑. ตำรวจภูธรจังหวัดสมุทรปราการ ๒. สนง.พัฒนาสังคมและความมั่นคงของมนุษย์จังหวัดสมุทรปราการ</p>	ปี ๒๕๖๖	ปี๒๕๖๗	ปี๒๕๖๘	ปี๒๕๖๙	ปี๒๕๗๐	ปี๒๕๖๖-๒๕๗๐	๓,๐๐๐,๐๐๐	๓,๐๐๐,๐๐๐	๑,๐๐๐,๐๐๐	๑,๐๐๐,๐๐๐	๑,๐๐๐,๐๐๐	๙,๐๐๐,๐๐๐
ปี ๒๕๖๖	ปี๒๕๖๗	ปี๒๕๖๘	ปี๒๕๖๙	ปี๒๕๗๐	ปี๒๕๖๖-๒๕๗๐								
๓,๐๐๐,๐๐๐	๓,๐๐๐,๐๐๐	๑,๐๐๐,๐๐๐	๑,๐๐๐,๐๐๐	๑,๐๐๐,๐๐๐	๙,๐๐๐,๐๐๐								
<p>๘.๒ กิจกรรมหลักที่ ๒ งบประมาณ ผู้รับผิดชอบ หน่วยงานที่เกี่ยวข้อง</p>	<p>กิจกรรม: สร้างความรู้ ความเข้าใจให้กับสมาชิกเครือข่ายการเฝ้าระวังและรักษาความสงบเรียบร้อยภายในหมู่บ้าน/ชุมชน -ถ่ายทอดองค์ความรู้เชิงวิชาการและเชิงปฏิบัติ -จัดตั้งจุดตรวจและค้นหาสิ่งผิดกฎหมาย</p> <p>งบประมาณรวม ๑๙,๐๐๐,๐๐๐ บาท</p> <table border="1" data-bbox="564 869 1453 952"> <thead> <tr> <th>ปี ๒๕๖๖</th> <th>ปี๒๕๖๗</th> <th>ปี๒๕๖๘</th> <th>ปี๒๕๖๙</th> <th>ปี๒๕๗๐</th> <th>ปี๒๕๖๖-๒๕๗๐</th> </tr> </thead> <tbody> <tr> <td>๕,๐๐๐,๐๐๐</td> <td>๑,๐๐๐,๐๐๐</td> <td>๕,๐๐๐,๐๐๐</td> <td>๕,๐๐๐,๐๐๐</td> <td>๓,๐๐๐,๐๐๐</td> <td>๑๙,๐๐๐,๐๐๐</td> </tr> </tbody> </table> <p>ผู้รับผิดชอบ: ๑. ที่ทำการปกครองจังหวัดสมุทรปราการ ๒. ที่ทำการปกครองอำเภอทุกอำเภอ หน่วยงานที่เกี่ยวข้อง: ที่ทำการปกครองอำเภอทุกอำเภอ</p>	ปี ๒๕๖๖	ปี๒๕๖๗	ปี๒๕๖๘	ปี๒๕๖๙	ปี๒๕๗๐	ปี๒๕๖๖-๒๕๗๐	๕,๐๐๐,๐๐๐	๑,๐๐๐,๐๐๐	๕,๐๐๐,๐๐๐	๕,๐๐๐,๐๐๐	๓,๐๐๐,๐๐๐	๑๙,๐๐๐,๐๐๐
ปี ๒๕๖๖	ปี๒๕๖๗	ปี๒๕๖๘	ปี๒๕๖๙	ปี๒๕๗๐	ปี๒๕๖๖-๒๕๗๐								
๕,๐๐๐,๐๐๐	๑,๐๐๐,๐๐๐	๕,๐๐๐,๐๐๐	๕,๐๐๐,๐๐๐	๓,๐๐๐,๐๐๐	๑๙,๐๐๐,๐๐๐								
<p>๘.๓ กิจกรรมหลักที่ ๓ งบประมาณ ผู้รับผิดชอบ หน่วยงานที่เกี่ยวข้อง</p>	<p>กิจกรรม: การป้องกันและแก้ไขปัญหาอาชญากรรมข้ามชาติ และพัฒนาเทคโนโลยีรองรับให้เท่าทันภัยคุกคามรูปแบบใหม่ -จัดหาเครื่องมืออุปกรณ์ที่ทันสมัยและฝึกอบรมการใช้งาน</p> <p>งบประมาณรวม ๑๐๑,๑๐๐,๐๐๐ บาท</p> <table border="1" data-bbox="564 1272 1453 1355"> <thead> <tr> <th>ปี ๒๕๖๖</th> <th>ปี๒๕๖๗</th> <th>ปี๒๕๖๘</th> <th>ปี๒๕๖๙</th> <th>ปี๒๕๗๐</th> <th>ปี๒๕๖๖-๒๕๗๐</th> </tr> </thead> <tbody> <tr> <td>๒๕,๐๐๐,๐๐๐</td> <td>๑,๑๐๐,๐๐๐</td> <td>๒๕,๐๐๐,๐๐๐</td> <td>๒๕,๐๐๐,๐๐๐</td> <td>๒๕,๐๐๐,๐๐๐</td> <td>๑๐๑,๑๐๐,๐๐๐</td> </tr> </tbody> </table> <p>ผู้รับผิดชอบ: ตำรวจภูธรจังหวัดสมุทรปราการ หน่วยงานที่เกี่ยวข้อง: สำนักงานตำรวจแห่งชาติ</p>	ปี ๒๕๖๖	ปี๒๕๖๗	ปี๒๕๖๘	ปี๒๕๖๙	ปี๒๕๗๐	ปี๒๕๖๖-๒๕๗๐	๒๕,๐๐๐,๐๐๐	๑,๑๐๐,๐๐๐	๒๕,๐๐๐,๐๐๐	๒๕,๐๐๐,๐๐๐	๒๕,๐๐๐,๐๐๐	๑๐๑,๑๐๐,๐๐๐
ปี ๒๕๖๖	ปี๒๕๖๗	ปี๒๕๖๘	ปี๒๕๖๙	ปี๒๕๗๐	ปี๒๕๖๖-๒๕๗๐								
๒๕,๐๐๐,๐๐๐	๑,๑๐๐,๐๐๐	๒๕,๐๐๐,๐๐๐	๒๕,๐๐๐,๐๐๐	๒๕,๐๐๐,๐๐๐	๑๐๑,๑๐๐,๐๐๐								
<p>๘.๔ กิจกรรมหลักที่ ๔ งบประมาณ ผู้รับผิดชอบ หน่วยงานที่เกี่ยวข้อง</p>	<p>กิจกรรม: การให้ความรู้แก่นายจ้าง/เจ้าของเรือประมงทะเลเกี่ยวกับการไม่บังคับใช้แรงงาน และแรงงานขัดหนี้ -ถ่ายทอดองค์ความรู้</p> <p>งบประมาณรวม ๙๑๗,๙๕๐ บาท</p> <table border="1" data-bbox="564 1630 1453 1713"> <thead> <tr> <th>ปี ๒๕๖๖</th> <th>ปี๒๕๖๗</th> <th>ปี๒๕๖๘</th> <th>ปี๒๕๖๙</th> <th>ปี๒๕๗๐</th> <th>ปี๒๕๖๖-๒๕๗๐</th> </tr> </thead> <tbody> <tr> <td>๒๐๐,๐๐๐</td> <td>๒๐๐,๐๐๐</td> <td>๒๐๐,๐๐๐</td> <td>๒๐๐,๐๐๐</td> <td>๑๑๗,๙๕๐</td> <td>๙๑๗,๙๕๐</td> </tr> </tbody> </table> <p>ผู้รับผิดชอบ: สำนักงานสวัสดิการและคุ้มครองแรงงานจังหวัดสมุทรปราการ หน่วยงานที่เกี่ยวข้อง: สำนักงานสวัสดิการและคุ้มครองแรงงานจังหวัดสมุทรปราการ</p>	ปี ๒๕๖๖	ปี๒๕๖๗	ปี๒๕๖๘	ปี๒๕๖๙	ปี๒๕๗๐	ปี๒๕๖๖-๒๕๗๐	๒๐๐,๐๐๐	๒๐๐,๐๐๐	๒๐๐,๐๐๐	๒๐๐,๐๐๐	๑๑๗,๙๕๐	๙๑๗,๙๕๐
ปี ๒๕๖๖	ปี๒๕๖๗	ปี๒๕๖๘	ปี๒๕๖๙	ปี๒๕๗๐	ปี๒๕๖๖-๒๕๗๐								
๒๐๐,๐๐๐	๒๐๐,๐๐๐	๒๐๐,๐๐๐	๒๐๐,๐๐๐	๑๑๗,๙๕๐	๙๑๗,๙๕๐								
<p>๘.๕ กิจกรรมหลักที่ ๕ งบประมาณ ผู้รับผิดชอบ หน่วยงานที่เกี่ยวข้อง</p>	<p>กิจกรรม: สร้างความปลอดภัยโดยรอบถนนริมเขื่อน เขตเทศบาลตำบลบางปู</p> <p>งบประมาณรวม ๑๕๐,๐๐๐,๐๐๐ บาท</p> <table border="1" data-bbox="564 1899 1453 1982"> <thead> <tr> <th>ปี ๒๕๖๖</th> <th>ปี๒๕๖๗</th> <th>ปี๒๕๖๘</th> <th>ปี๒๕๖๙</th> <th>ปี๒๕๗๐</th> <th>ปี๒๕๖๖-๒๕๗๐</th> </tr> </thead> <tbody> <tr> <td>๒๕,๐๐๐,๐๐๐</td> <td>๕๐,๐๐๐,๐๐๐</td> <td>๒๕,๐๐๐,๐๐๐</td> <td>๒๕,๐๐๐,๐๐๐</td> <td>๒๕,๐๐๐,๐๐๐</td> <td>๑๕๐,๐๐๐,๐๐๐</td> </tr> </tbody> </table> <p>ผู้รับผิดชอบ: ที่ทำการปกครองอำเภอเมืองสมุทรปราการ หน่วยงานที่เกี่ยวข้อง: สำนักงานจังหวัดสมุทรปราการ และอปท.ในพื้นที่</p>	ปี ๒๕๖๖	ปี๒๕๖๗	ปี๒๕๖๘	ปี๒๕๖๙	ปี๒๕๗๐	ปี๒๕๖๖-๒๕๗๐	๒๕,๐๐๐,๐๐๐	๕๐,๐๐๐,๐๐๐	๒๕,๐๐๐,๐๐๐	๒๕,๐๐๐,๐๐๐	๒๕,๐๐๐,๐๐๐	๑๕๐,๐๐๐,๐๐๐
ปี ๒๕๖๖	ปี๒๕๖๗	ปี๒๕๖๘	ปี๒๕๖๙	ปี๒๕๗๐	ปี๒๕๖๖-๒๕๗๐								
๒๕,๐๐๐,๐๐๐	๕๐,๐๐๐,๐๐๐	๒๕,๐๐๐,๐๐๐	๒๕,๐๐๐,๐๐๐	๒๕,๐๐๐,๐๐๐	๑๕๐,๐๐๐,๐๐๐								

หัวข้อ	รายละเอียด												
๘.๖ กิจกรรมหลักที่ ๖ งบประมาณ ผู้รับผิดชอบ หน่วยงานที่เกี่ยวข้อง	กิจกรรม: การป้องกันและเฝ้าระวังปัญหาอาชญากรรมการทุจริตประพฤติมิชอบและการกระทำผิดกฎหมาย งบประมาณรวม ๑๐,๐๐๐,๐๐๐ บาท <table border="1" data-bbox="564 331 1433 414"> <thead> <tr> <th>ปี ๒๕๖๖</th> <th>ปี๒๕๖๗</th> <th>ปี๒๕๖๘</th> <th>ปี๒๕๖๙</th> <th>ปี๒๕๗๐</th> <th>ปี๒๕๖๖-๒๕๗๐</th> </tr> </thead> <tbody> <tr> <td>๒,๐๐๐,๐๐๐</td> <td>๒,๐๐๐,๐๐๐</td> <td>๒,๐๐๐,๐๐๐</td> <td>๒,๐๐๐,๐๐๐</td> <td>๒,๐๐๐,๐๐๐</td> <td>๑๐,๐๐๐,๐๐๐</td> </tr> </tbody> </table> ผู้รับผิดชอบ: ๑.สำนักงานยุติธรรมจังหวัดสมุทรปราการ ๒.สำนักงานบังคับคดีจังหวัดสมุทรปราการ หน่วยงานที่เกี่ยวข้อง: อปท.ในพื้นที่	ปี ๒๕๖๖	ปี๒๕๖๗	ปี๒๕๖๘	ปี๒๕๖๙	ปี๒๕๗๐	ปี๒๕๖๖-๒๕๗๐	๒,๐๐๐,๐๐๐	๒,๐๐๐,๐๐๐	๒,๐๐๐,๐๐๐	๒,๐๐๐,๐๐๐	๒,๐๐๐,๐๐๐	๑๐,๐๐๐,๐๐๐
ปี ๒๕๖๖	ปี๒๕๖๗	ปี๒๕๖๘	ปี๒๕๖๙	ปี๒๕๗๐	ปี๒๕๖๖-๒๕๗๐								
๒,๐๐๐,๐๐๐	๒,๐๐๐,๐๐๐	๒,๐๐๐,๐๐๐	๒,๐๐๐,๐๐๐	๒,๐๐๐,๐๐๐	๑๐,๐๐๐,๐๐๐								
๘.๗ กิจกรรมหลักที่ ๗ งบประมาณ ผู้รับผิดชอบ หน่วยงานที่เกี่ยวข้อง	กิจกรรม: เพิ่มประสิทธิภาพการรักษาความสงบเรียบร้อย และป้องกันแก้ไขปัญหาอาชญากรรมในหมู่บ้าน/ชุมชน -จัดตั้งชุด ชรบ. และฝึกอบรม -จัดหาวัสดุ/อุปกรณ์ในการปฏิบัติหน้าที่ -ฝึกอบรมประชาชน เด็ก เยาวชน ในการป้องกันตนเอง งบประมาณรวม ๗,๕๐๐,๐๐๐ บาท <table border="1" data-bbox="564 817 1449 900"> <thead> <tr> <th>ปี ๒๕๖๖</th> <th>ปี๒๕๖๗</th> <th>ปี๒๕๖๘</th> <th>ปี๒๕๖๙</th> <th>ปี๒๕๗๐</th> <th>ปี๒๕๖๖-๒๕๗๐</th> </tr> </thead> <tbody> <tr> <td>๑,๕๐๐,๐๐๐</td> <td>๑,๕๐๐,๐๐๐</td> <td>๑,๕๐๐,๐๐๐</td> <td>๑,๕๐๐,๐๐๐</td> <td>๑,๕๐๐,๐๐๐</td> <td>๗,๕๐๐,๐๐๐</td> </tr> </tbody> </table> ผู้รับผิดชอบ: ๑. ที่ทำการปกครองจังหวัดสมุทรปราการ ๒. ที่ทำการปกครองอำเภอทุกอำเภอ หน่วยงานที่เกี่ยวข้อง: ตำรวจภูธรจังหวัดสมุทรปราการ	ปี ๒๕๖๖	ปี๒๕๖๗	ปี๒๕๖๘	ปี๒๕๖๙	ปี๒๕๗๐	ปี๒๕๖๖-๒๕๗๐	๑,๕๐๐,๐๐๐	๑,๕๐๐,๐๐๐	๑,๕๐๐,๐๐๐	๑,๕๐๐,๐๐๐	๑,๕๐๐,๐๐๐	๗,๕๐๐,๐๐๐
ปี ๒๕๖๖	ปี๒๕๖๗	ปี๒๕๖๘	ปี๒๕๖๙	ปี๒๕๗๐	ปี๒๕๖๖-๒๕๗๐								
๑,๕๐๐,๐๐๐	๑,๕๐๐,๐๐๐	๑,๕๐๐,๐๐๐	๑,๕๐๐,๐๐๐	๑,๕๐๐,๐๐๐	๗,๕๐๐,๐๐๐								
๘.๘ กิจกรรมหลักที่ ๘ งบประมาณ ผู้รับผิดชอบ หน่วยงานที่เกี่ยวข้อง	กิจกรรม: สร้างภูมิคุ้มกันทางสังคม ตามศาสตร์พระราชา -ประชุมร่วมกับหน่วยงานที่เกี่ยวข้องในการกำหนดมาตรการดูแลผู้เรียนที่มีพฤติกรรมเสี่ยง -จัดค่ายทักษะชีวิต ให้กับผู้เรียนในระดับประถมศึกษา มัธยมศึกษาและระดับประกาศนียบัตรวิชาชีพ (ปวส.) อบรมผู้เรียน ให้ความรู้ด้านคุณธรรม จริยธรรม ทักษะชีวิตป้องกันยาเสพติด ทะเลาะวิวาทและตั้งครรภ์ก่อนวัยอันควร และกิจกรรม จิตอาสา จำนวน ๓ วัน ๒ คืน งบประมาณรวม ๑๐,๐๐๐,๐๐๐ บาท <table border="1" data-bbox="564 1438 1465 1520"> <thead> <tr> <th>ปี ๒๕๖๖</th> <th>ปี๒๕๖๗</th> <th>ปี๒๕๖๘</th> <th>ปี๒๕๖๙</th> <th>ปี๒๕๗๐</th> <th>ปี๒๕๖๖-๒๕๗๐</th> </tr> </thead> <tbody> <tr> <td>๒,๐๐๐,๐๐๐</td> <td>๒,๐๐๐,๐๐๐</td> <td>๒,๐๐๐,๐๐๐</td> <td>๒,๐๐๐,๐๐๐</td> <td>๒,๐๐๐,๐๐๐</td> <td>๑๐,๐๐๐,๐๐๐</td> </tr> </tbody> </table> ผู้รับผิดชอบ: สำนักงานศึกษาธิการจังหวัดสมุทรปราการ หน่วยงานที่เกี่ยวข้อง: สำนักงานศึกษาธิการจังหวัดสมุทรปราการ	ปี ๒๕๖๖	ปี๒๕๖๗	ปี๒๕๖๘	ปี๒๕๖๙	ปี๒๕๗๐	ปี๒๕๖๖-๒๕๗๐	๒,๐๐๐,๐๐๐	๒,๐๐๐,๐๐๐	๒,๐๐๐,๐๐๐	๒,๐๐๐,๐๐๐	๒,๐๐๐,๐๐๐	๑๐,๐๐๐,๐๐๐
ปี ๒๕๖๖	ปี๒๕๖๗	ปี๒๕๖๘	ปี๒๕๖๙	ปี๒๕๗๐	ปี๒๕๖๖-๒๕๗๐								
๒,๐๐๐,๐๐๐	๒,๐๐๐,๐๐๐	๒,๐๐๐,๐๐๐	๒,๐๐๐,๐๐๐	๒,๐๐๐,๐๐๐	๑๐,๐๐๐,๐๐๐								
๘.๘ กิจกรรมหลักที่ ๙ งบประมาณ ผู้รับผิดชอบ หน่วยงานที่เกี่ยวข้อง	กิจกรรม: สนับสนุนชุดรักษาความปลอดภัยหมู่บ้านในการช่วยเหลือประชาชน (ชรบ.) อำเภอเมืองสมุทรปราการ งบประมาณรวม ๑๐,๐๐๐,๐๐๐ บาท <table border="1" data-bbox="564 1751 1465 1834"> <thead> <tr> <th>ปี ๒๕๖๖</th> <th>ปี๒๕๖๗</th> <th>ปี๒๕๖๘</th> <th>ปี๒๕๖๙</th> <th>ปี๒๕๗๐</th> <th>ปี๒๕๖๖-๒๕๗๐</th> </tr> </thead> <tbody> <tr> <td>๑,๕๐๐,๐๐๐</td> <td>๑,๕๐๐,๐๐๐</td> <td>๑,๕๐๐,๐๐๐</td> <td>๑,๕๐๐,๐๐๐</td> <td>๑,๕๐๐,๐๐๐</td> <td>๗,๕๐๐,๐๐๐</td> </tr> </tbody> </table> ผู้รับผิดชอบ: สำนักงานศึกษาธิการจังหวัดสมุทรปราการ หน่วยงานที่เกี่ยวข้อง: สำนักงานศึกษาธิการจังหวัดสมุทรปราการ	ปี ๒๕๖๖	ปี๒๕๖๗	ปี๒๕๖๘	ปี๒๕๖๙	ปี๒๕๗๐	ปี๒๕๖๖-๒๕๗๐	๑,๕๐๐,๐๐๐	๑,๕๐๐,๐๐๐	๑,๕๐๐,๐๐๐	๑,๕๐๐,๐๐๐	๑,๕๐๐,๐๐๐	๗,๕๐๐,๐๐๐
ปี ๒๕๖๖	ปี๒๕๖๗	ปี๒๕๖๘	ปี๒๕๖๙	ปี๒๕๗๐	ปี๒๕๖๖-๒๕๗๐								
๑,๕๐๐,๐๐๐	๑,๕๐๐,๐๐๐	๑,๕๐๐,๐๐๐	๑,๕๐๐,๐๐๐	๑,๕๐๐,๐๐๐	๗,๕๐๐,๐๐๐								
๘.๘ กิจกรรมหลักที่ ๘ งบประมาณ ผู้รับผิดชอบ หน่วยงานที่เกี่ยวข้อง	กิจกรรม: สร้างภูมิคุ้มกันทางสังคม ตามศาสตร์พระราชา -ประชุมร่วมกับหน่วยงานที่เกี่ยวข้องในการกำหนดมาตรการดูแลผู้เรียนที่มีพฤติกรรมเสี่ยง -จัดค่ายทักษะชีวิต ให้กับผู้เรียนในระดับประถมศึกษา มัธยมศึกษาและระดับประกาศนียบัตรวิชาชีพ (ปวส.) อบรมผู้เรียน ให้ความรู้ด้านคุณธรรม จริยธรรม												

หัวข้อ	รายละเอียด												
	<p>ทักษะชีวิตป้องกันยาเสพติด ทะเลาะวิวาทและตั้งครุฑก่อนวัยอันควร และกิจกรรม จิตอาสา จำนวน ๓ วัน ๒ คืน</p> <p>งบประมาณรวม ๑๐,๐๐๐,๐๐๐ บาท</p> <table border="1" data-bbox="564 331 1465 416"> <thead> <tr> <th>ปี ๒๕๖๖</th> <th>ปี๒๕๖๗</th> <th>ปี๒๕๖๘</th> <th>ปี๒๕๖๙</th> <th>ปี๒๕๗๐</th> <th>ปี๒๕๖๖-๒๕๗๐</th> </tr> </thead> <tbody> <tr> <td>๒,๐๐๐,๐๐๐</td> <td>๒,๐๐๐,๐๐๐</td> <td>๒,๐๐๐,๐๐๐</td> <td>๒,๐๐๐,๐๐๐</td> <td>๒,๐๐๐,๐๐๐</td> <td>๑๐,๐๐๐,๐๐๐</td> </tr> </tbody> </table> <p>ผู้รับผิดชอบ: สำนักงานศึกษาธิการจังหวัดสมุทรปราการ หน่วยงานที่เกี่ยวข้อง: สำนักงานศึกษาธิการจังหวัดสมุทรปราการ</p>	ปี ๒๕๖๖	ปี๒๕๖๗	ปี๒๕๖๘	ปี๒๕๖๙	ปี๒๕๗๐	ปี๒๕๖๖-๒๕๗๐	๒,๐๐๐,๐๐๐	๒,๐๐๐,๐๐๐	๒,๐๐๐,๐๐๐	๒,๐๐๐,๐๐๐	๒,๐๐๐,๐๐๐	๑๐,๐๐๐,๐๐๐
ปี ๒๕๖๖	ปี๒๕๖๗	ปี๒๕๖๘	ปี๒๕๖๙	ปี๒๕๗๐	ปี๒๕๖๖-๒๕๗๐								
๒,๐๐๐,๐๐๐	๒,๐๐๐,๐๐๐	๒,๐๐๐,๐๐๐	๒,๐๐๐,๐๐๐	๒,๐๐๐,๐๐๐	๑๐,๐๐๐,๐๐๐								
<p>๘.๙ กิจกรรมหลักที่ ๙ งบประมาณ ผู้รับผิดชอบ หน่วยงานที่เกี่ยวข้อง</p>	<p>กิจกรรม: สนับสนุนชุดรักษาความปลอดภัยหมู่บ้านในการช่วยเหลือประชาชน (ชรบ.) อำเภอเมืองสมุทรปราการ</p> <p>งบประมาณรวม ๗,๕๐๐,๐๐๐บาท</p> <table border="1" data-bbox="564 645 1465 730"> <thead> <tr> <th>ปี ๒๕๖๖</th> <th>ปี๒๕๖๗</th> <th>ปี๒๕๖๘</th> <th>ปี๒๕๖๙</th> <th>ปี๒๕๗๐</th> <th>ปี๒๕๖๖-๒๕๗๐</th> </tr> </thead> <tbody> <tr> <td>๑,๕๐๐,๐๐๐</td> <td>๑,๕๐๐,๐๐๐</td> <td>๑,๕๐๐,๐๐๐</td> <td>๑,๕๐๐,๐๐๐</td> <td>๑,๕๐๐,๐๐๐</td> <td>๗,๕๐๐,๐๐๐</td> </tr> </tbody> </table> <p>ผู้รับผิดชอบ: ที่ทำการปกครองอำเภอเมืองสมุทรปราการ หน่วยงานที่เกี่ยวข้อง: ที่ทำการปกครองอำเภอเมืองสมุทรปราการ</p>	ปี ๒๕๖๖	ปี๒๕๖๗	ปี๒๕๖๘	ปี๒๕๖๙	ปี๒๕๗๐	ปี๒๕๖๖-๒๕๗๐	๑,๕๐๐,๐๐๐	๑,๕๐๐,๐๐๐	๑,๕๐๐,๐๐๐	๑,๕๐๐,๐๐๐	๑,๕๐๐,๐๐๐	๗,๕๐๐,๐๐๐
ปี ๒๕๖๖	ปี๒๕๖๗	ปี๒๕๖๘	ปี๒๕๖๙	ปี๒๕๗๐	ปี๒๕๖๖-๒๕๗๐								
๑,๕๐๐,๐๐๐	๑,๕๐๐,๐๐๐	๑,๕๐๐,๐๐๐	๑,๕๐๐,๐๐๐	๑,๕๐๐,๐๐๐	๗,๕๐๐,๐๐๐								
<p>๘.๑๐ กิจกรรมหลักที่ ๑๐ งบประมาณ ผู้รับผิดชอบ หน่วยงานที่เกี่ยวข้อง</p>	<p>กิจกรรม: ฝึกอบรมทบทวนชุดรักษาความปลอดภัยหมู่บ้าน (ชรบ.)</p> <p>งบประมาณรวม ๑๓,๙๓๐,๐๐๐ บาท</p> <table border="1" data-bbox="564 913 1465 999"> <thead> <tr> <th>ปี ๒๕๖๖</th> <th>ปี๒๕๖๗</th> <th>ปี๒๕๖๘</th> <th>ปี๒๕๖๙</th> <th>ปี๒๕๗๐</th> <th>ปี๒๕๖๖-๒๕๗๐</th> </tr> </thead> <tbody> <tr> <td>๒,๗๘๖,๐๐๐</td> <td>๒,๗๘๖,๐๐๐</td> <td>๒,๗๘๖,๐๐๐</td> <td>๒,๗๘๖,๐๐๐</td> <td>๒,๗๘๖,๐๐๐</td> <td>๑๓,๙๓๐,๐๐๐</td> </tr> </tbody> </table> <p>ผู้รับผิดชอบ: ที่ทำการปกครองอำเภอบางพลี หน่วยงานที่เกี่ยวข้อง: ที่ทำการปกครองอำเภอบางพลี</p>	ปี ๒๕๖๖	ปี๒๕๖๗	ปี๒๕๖๘	ปี๒๕๖๙	ปี๒๕๗๐	ปี๒๕๖๖-๒๕๗๐	๒,๗๘๖,๐๐๐	๒,๗๘๖,๐๐๐	๒,๗๘๖,๐๐๐	๒,๗๘๖,๐๐๐	๒,๗๘๖,๐๐๐	๑๓,๙๓๐,๐๐๐
ปี ๒๕๖๖	ปี๒๕๖๗	ปี๒๕๖๘	ปี๒๕๖๙	ปี๒๕๗๐	ปี๒๕๖๖-๒๕๗๐								
๒,๗๘๖,๐๐๐	๒,๗๘๖,๐๐๐	๒,๗๘๖,๐๐๐	๒,๗๘๖,๐๐๐	๒,๗๘๖,๐๐๐	๑๓,๙๓๐,๐๐๐								

แบบสรุปโครงการแบบย่อ (Project Brief)

ประเด็นการพัฒนาจังหวัด ยุทธศาสตร์ที่ ๕

- กลยุทธ์ที่ ๑. สร้างความเข้าใจและตระหนักถึงความสำคัญ รวมทั้งการเข้ามามีส่วนร่วมในการต่อต้านภัยคุกคาม การรักษาความสงบเรียบร้อย และความมั่นคง เพื่อป้องกันและเตรียมการแก้ไขปัญหาของภาคประชาชน
๘. สร้างความตระหนักแก่ประชาชนในการดำเนินชีวิตตามวิถีทางประชาธิปไตยในการสร้างความสมานฉันท์และลดความเหลื่อมล้ำในสังคม

หัวข้อ	รายละเอียด
๑. ชื่อโครงการ	เตรียมความพร้อมในการป้องกันสาธารณภัยทุกรูปแบบในพื้นที่จังหวัดสมุทรปราการ
๒. ความสำคัญของโครงการ หลักการและเหตุผล	จากสภาพการเปลี่ยนแปลงของโลกที่เกิดการเปลี่ยนแปลงสภาพภูมิอากาศและสภาวะโลกร้อนเกิดขึ้นพร้อมกับการเพิ่มจำนวนของประชากรในจังหวัดสมุทรปราการ รวมถึงการพัฒนาจังหวัดฯ ที่เน้นการเจริญเติบโตทางเศรษฐกิจเป็นหลักประกอบกับภัยพิบัติธรรมชาติมีแนวโน้มทวีความรุนแรงมากขึ้น โดยจังหวัดสมุทรปราการมีพื้นที่เสี่ยงต่อการเกิดอุทกภัยที่เพิ่มขึ้น เนื่องจากเป็นพื้นที่รับน้ำจากหลายจังหวัด ซึ่งในช่วงฤดูฝนเกิดปัญหาน้ำท่วมขังในหลายพื้นที่ รวมทั้งปัญหาอื่น ๆ ที่เกิดขึ้น เช่น สถานการณ์ไฟไหม้บ่อขยะที่ส่งผลกระทบต่อสิ่งแวดล้อม และสร้างความเสียหายให้กับทรัพย์สินของประชาชน จึงจำเป็นต้องพัฒนาความสามารถ ความรู้ ทักษะ ประสบการณ์ และการเตรียมความพร้อมในลักษณะที่สามารถบริหารจัดการวิกฤติการณ์และภัยพิบัติให้มีประสิทธิภาพ ตั้งแต่ขั้นป้องกัน สำหรับการแก้ไขและการฟื้นฟูสถานการณ์ผลกระทบจากวิกฤติการณ์ ภัยพิบัติทางธรรมชาติ และภัยที่มนุษย์สร้างขึ้นในระดับรุนแรงมากขึ้น ควบคู่กับการขยายความร่วมมือของทุกภาคส่วนในการจัดการกับภัยพิบัติดังกล่าว
๓. วัตถุประสงค์ของโครงการ	๑. เพื่อพัฒนาระบบการเตรียมพร้อมระดับจังหวัด ระดับท้องถิ่น และระดับชุมชน เพื่อรองรับการเผชิญภัยคุกคามทั้งด้านสาธารณภัย ภัยพิบัติ และโรคอุบัติใหม่รวมถึงการบรรเทา ฟื้นฟูหลังภัยพิบัติ ๒. เพื่อบูรณาการและผนึกกำลังทุกภาคส่วนที่เกี่ยวข้องในการบริหารจัดการภัยในเชิงรุก ทั้งการแจ้งเตือนภัย การป้องกันภัย การระงับภัย การบรรเทาภัย และการฟื้นฟูผลที่เกิดขึ้น ๓. พัฒนาและสนับสนุนการมีระบบฐานข้อมูลเฝ้าระวังและเตรียมพร้อมด้านภัยพิบัติที่ทันสมัยและเอื้อต่อการเตือนภัยล่วงหน้าอย่างรวดเร็วและมีประสิทธิภาพ
๔. ตัวชี้วัดและค่าเป้าหมาย	ร้อยละที่เพิ่มขึ้นของประชาชนที่ได้รับการเตรียมความพร้อมในการป้องกันตนเองจากภัยคุกคามด้านต่าง ๆ (ร้อยละ๒๐)
๕. ผลผลิต/ผลลัพธ์	ผลผลิต ๑. ประชาชนร้อยละ ๘๐ มีความปลอดภัยในชีวิตและทรัพย์สินจากคดีอาชญากรรมและยาเสพติด ๒. ประชาชนร้อยละ ๒๐ สามารถป้องกันตนเองจากภัยคุกคามด้านต่าง ๆ ผลลัพธ์ ๑. ประชาชนในพื้นที่ได้รับการเตรียมความพร้อมในการเฝ้าระวังป้องกันภัย การระงับภัย การบรรเทาภัย และการฟื้นฟูผลที่เกิดขึ้น ๒. ประชาชนมีความมั่นคงปลอดภัยในชีวิตและทรัพย์สิน

หัวข้อ	รายละเอียด												
<p>๖. ความเชื่อมโยงกับยุทธศาสตร์</p>	<p>ความเชื่อมโยงกับยุทธศาสตร์</p> <p>๑) ยุทธศาสตร์ชาติ: ยุทธศาสตร์ด้านความมั่นคง</p> <p>๒) แผนพัฒนาเศรษฐกิจและสังคมแห่งชาติ ฉบับที่ ๑๓ (ยุทธศาสตร์การพัฒนาภาคเมืองฯ): ยุทธศาสตร์ที่ ๕ การเสริมสร้างความมั่นคงแห่งชาติเพื่อการพัฒนาประเทศสู่ความมั่งคั่งและยั่งยืน</p> <p>๓) ยุทธศาสตร์ภาคกลาง: ยุทธศาสตร์ที่ ๔ บริหารจัดการน้ำและทรัพยากรธรรมชาติเพื่อแก้ไขปัญหาน้ำท่วม ภัยแล้งและคงความสมดุลของระบบนิเวศอย่างยั่งยืน</p> <p>๔) ยุทธศาสตร์กลุ่มภาคกลางปริณทล: ประเด็นยุทธศาสตร์ที่ ๓ การพัฒนาเมืองและยกระดับคุณภาพชีวิตของประชาชน ส่งเสริมการบริการทางการแพทย์และศึกษา ส่งการเป็นสังคมเมืองน่าอยู่</p> <p>๕) ยุทธศาสตร์จังหวัด: ประเด็นยุทธศาสตร์ที่ ๕</p> <p>๖) นโยบายสำคัญ หรือ อื่นๆ ฯลฯ:</p> <p>ความพร้อมของโครงการ</p> <p>๑) พื้นที่ดำเนินการ</p> <p><input checked="" type="checkbox"/> ดำเนินการได้ทันที</p> <p>๒) แบบรูปรายการ/แผนการปฏิบัติงาน</p> <p><input checked="" type="checkbox"/> มีและสมบูรณ์</p> <p>๓) ความพร้อมของบุคลากร เครื่องมือ และเทคนิคการดำเนินการ</p> <p><input checked="" type="checkbox"/> มีพร้อมดำเนินการได้ทันที</p>												
<p>๗. ระยะเวลางบประมาณพื้นที่เป้าหมาย</p>	<p>ดำเนินการ ๕ ปี ตั้งแต่ปีงบประมาณ พ.ศ. ๒๕๖๖-๒๕๗๐</p> <p>๓๘๕,๐๐๐,๐๐๐ บาท</p> <p>จังหวัดสมุทรปราการ</p>												
<p>๘. กิจกรรมหลักของโครงการ เตรียมความพร้อมในการป้องกันสาธารณภัยทุกรูปแบบในพื้นที่จังหวัดสมุทรปราการ</p>													
<p>๘.๑ กิจกรรมหลักที่ ๑ งบประมาณ ผู้รับผิดชอบ หน่วยงานที่เกี่ยวข้อง</p>	<p>กิจกรรม: ถ่ายทอดองค์ความรู้ให้กับประชาชน ในการป้องกันภัยพิบัติเบื้องต้น</p> <p>-อบรมให้ความรู้เกี่ยวกับการป้องกันสาธารณภัย และอื่น ๆ</p> <p>งบประมาณรวม ๒๕,๐๐๐,๐๐๐ บาท</p> <table border="1" data-bbox="539 1464 1463 1547"> <thead> <tr> <th>ปี ๒๕๖๖</th> <th>ปี ๒๕๖๗</th> <th>ปี ๒๕๖๘</th> <th>ปี ๒๕๖๙</th> <th>ปี ๒๕๗๐</th> <th>ปี ๒๕๖๖-๒๕๗๐</th> </tr> </thead> <tbody> <tr> <td>๕,๐๐๐,๐๐๐</td> <td>๕,๐๐๐,๐๐๐</td> <td>๕,๐๐๐,๐๐๐</td> <td>๕,๐๐๐,๐๐๐</td> <td>๕,๐๐๐,๐๐๐</td> <td>๒๕,๐๐๐,๐๐๐</td> </tr> </tbody> </table> <p>ผู้รับผิดชอบ: สำนักงานป้องกันและบรรเทาสาธารณภัยจังหวัดสมุทรปราการ</p> <p>หน่วยงานที่เกี่ยวข้อง: อปท.ที่เกี่ยวข้อง</p>	ปี ๒๕๖๖	ปี ๒๕๖๗	ปี ๒๕๖๘	ปี ๒๕๖๙	ปี ๒๕๗๐	ปี ๒๕๖๖-๒๕๗๐	๕,๐๐๐,๐๐๐	๕,๐๐๐,๐๐๐	๕,๐๐๐,๐๐๐	๕,๐๐๐,๐๐๐	๕,๐๐๐,๐๐๐	๒๕,๐๐๐,๐๐๐
ปี ๒๕๖๖	ปี ๒๕๖๗	ปี ๒๕๖๘	ปี ๒๕๖๙	ปี ๒๕๗๐	ปี ๒๕๖๖-๒๕๗๐								
๕,๐๐๐,๐๐๐	๕,๐๐๐,๐๐๐	๕,๐๐๐,๐๐๐	๕,๐๐๐,๐๐๐	๕,๐๐๐,๐๐๐	๒๕,๐๐๐,๐๐๐								
<p>๘.๒ กิจกรรมหลักที่ ๒ งบประมาณ ผู้รับผิดชอบ หน่วยงานที่เกี่ยวข้อง</p>	<p>กิจกรรม: สร้างเครือข่ายและถ่ายทอดองค์ความรู้ในการเฝ้าระวังและเตือนภัยที่เกิดภัยธรรมชาติ</p> <p>-จัดตั้งเครือข่ายการเฝ้าระวัง พร้อมทั้งพัฒนาทักษะ</p> <p>-จัดตั้งศูนย์อำนวยความสะดวกเฝ้าระวังและเตือนภัยที่เกิดภัยธรรมชาติ</p> <p>งบประมาณรวม ๒๙,๐๐๐,๐๐๐ บาท</p> <table border="1" data-bbox="539 1861 1463 1944"> <thead> <tr> <th>ปี ๒๕๖๖</th> <th>ปี ๒๕๖๗</th> <th>ปี ๒๕๖๘</th> <th>ปี ๒๕๖๙</th> <th>ปี ๒๕๗๐</th> <th>ปี ๒๕๖๖-๒๕๗๐</th> </tr> </thead> <tbody> <tr> <td>๕,๐๐๐,๐๐๐</td> <td>๕,๐๐๐,๐๐๐</td> <td>๕,๐๐๐,๐๐๐</td> <td>๕,๐๐๐,๐๐๐</td> <td>๕,๐๐๐,๐๐๐</td> <td>๒๕,๐๐๐,๐๐๐</td> </tr> </tbody> </table> <p>ผู้รับผิดชอบ: สำนักงานป้องกันและบรรเทาสาธารณภัยจังหวัดสมุทรปราการ</p> <p>หน่วยงานที่เกี่ยวข้อง: อปท.ที่เกี่ยวข้อง</p>	ปี ๒๕๖๖	ปี ๒๕๖๗	ปี ๒๕๖๘	ปี ๒๕๖๙	ปี ๒๕๗๐	ปี ๒๕๖๖-๒๕๗๐	๕,๐๐๐,๐๐๐	๕,๐๐๐,๐๐๐	๕,๐๐๐,๐๐๐	๕,๐๐๐,๐๐๐	๕,๐๐๐,๐๐๐	๒๕,๐๐๐,๐๐๐
ปี ๒๕๖๖	ปี ๒๕๖๗	ปี ๒๕๖๘	ปี ๒๕๖๙	ปี ๒๕๗๐	ปี ๒๕๖๖-๒๕๗๐								
๕,๐๐๐,๐๐๐	๕,๐๐๐,๐๐๐	๕,๐๐๐,๐๐๐	๕,๐๐๐,๐๐๐	๕,๐๐๐,๐๐๐	๒๕,๐๐๐,๐๐๐								
<p>๘.๓ กิจกรรมหลักที่ ๓ งบประมาณ</p>	<p>กิจกรรม: จัดหาอุปกรณ์ในการป้องกันภัยพิบัติ การแจ้งเตือน การระงับภัย การบรรเทาภัย</p>												

หัวข้อ	รายละเอียด												
<p>ผู้รับผิดชอบ หน่วยงานที่เกี่ยวข้อง</p>	<p>-ซ่อมแซม/บำรุงรักษาเครื่องมือ และวัสดุ/อุปกรณ์ -จัดหาเครื่องมือ และวัสดุ/อุปกรณ์เพิ่มเติม</p> <p>งบประมาณรวม ๕๐,๐๐๐,๐๐๐ บาท</p> <table border="1" data-bbox="539 331 1458 414"> <thead> <tr> <th>ปี ๒๕๖๖</th> <th>ปี๒๕๖๗</th> <th>ปี๒๕๖๘</th> <th>ปี๒๕๖๙</th> <th>ปี๒๕๗๐</th> <th>ปี๒๕๖๖-๒๕๗๐</th> </tr> </thead> <tbody> <tr> <td>๑๐,๐๐๐,๐๐๐</td> <td>๑๐,๐๐๐,๐๐๐</td> <td>๑๐,๐๐๐,๐๐๐</td> <td>๑๐,๐๐๐,๐๐๐</td> <td>๑๐,๐๐๐,๐๐๐</td> <td>๕๐,๐๐๐,๐๐๐</td> </tr> </tbody> </table> <p>ผู้รับผิดชอบ: สำนักงานป้องกันและบรรเทาสาธารณภัยจังหวัดสมุทรปราการ หน่วยงานที่เกี่ยวข้อง: อปท.ที่เกี่ยวข้อง</p>	ปี ๒๕๖๖	ปี๒๕๖๗	ปี๒๕๖๘	ปี๒๕๖๙	ปี๒๕๗๐	ปี๒๕๖๖-๒๕๗๐	๑๐,๐๐๐,๐๐๐	๑๐,๐๐๐,๐๐๐	๑๐,๐๐๐,๐๐๐	๑๐,๐๐๐,๐๐๐	๑๐,๐๐๐,๐๐๐	๕๐,๐๐๐,๐๐๐
ปี ๒๕๖๖	ปี๒๕๖๗	ปี๒๕๖๘	ปี๒๕๖๙	ปี๒๕๗๐	ปี๒๕๖๖-๒๕๗๐								
๑๐,๐๐๐,๐๐๐	๑๐,๐๐๐,๐๐๐	๑๐,๐๐๐,๐๐๐	๑๐,๐๐๐,๐๐๐	๑๐,๐๐๐,๐๐๐	๕๐,๐๐๐,๐๐๐								
<p>๘.๔ กิจกรรมหลักที่ ๔ งบประมาณ ผู้รับผิดชอบ หน่วยงานที่เกี่ยวข้อง</p>	<p>กิจกรรม: ประชาสัมพันธ์ เผยแพร่ข้อมูลเพื่อระงับ และเตือนภัย -จัดตั้งศูนย์ข้อมูลในการเตือนภัย และเผยแพร่ข้อมูลเพื่อระงับ และเตือนภัย</p> <p>งบประมาณรวม ๑๐,๐๐๐,๐๐๐ บาท</p> <table border="1" data-bbox="539 638 1458 721"> <thead> <tr> <th>ปี ๒๕๖๖</th> <th>ปี๒๕๖๗</th> <th>ปี๒๕๖๘</th> <th>ปี๒๕๖๙</th> <th>ปี๒๕๗๐</th> <th>ปี๒๕๖๖-๒๕๗๐</th> </tr> </thead> <tbody> <tr> <td>๒,๐๐๐,๐๐๐</td> <td>๒,๐๐๐,๐๐๐</td> <td>๒,๐๐๐,๐๐๐</td> <td>๒,๐๐๐,๐๐๐</td> <td>๒,๐๐๐,๐๐๐</td> <td>๑๐,๐๐๐,๐๐๐</td> </tr> </tbody> </table> <p>ผู้รับผิดชอบ: สำนักงานป้องกันและบรรเทาสาธารณภัยจังหวัดสมุทรปราการ หน่วยงานที่เกี่ยวข้อง: ๑.กรมป้องกันและบรรเทาสาธารณภัย ๒.อปท.ที่เกี่ยวข้อง</p>	ปี ๒๕๖๖	ปี๒๕๖๗	ปี๒๕๖๘	ปี๒๕๖๙	ปี๒๕๗๐	ปี๒๕๖๖-๒๕๗๐	๒,๐๐๐,๐๐๐	๒,๐๐๐,๐๐๐	๒,๐๐๐,๐๐๐	๒,๐๐๐,๐๐๐	๒,๐๐๐,๐๐๐	๑๐,๐๐๐,๐๐๐
ปี ๒๕๖๖	ปี๒๕๖๗	ปี๒๕๖๘	ปี๒๕๖๙	ปี๒๕๗๐	ปี๒๕๖๖-๒๕๗๐								
๒,๐๐๐,๐๐๐	๒,๐๐๐,๐๐๐	๒,๐๐๐,๐๐๐	๒,๐๐๐,๐๐๐	๒,๐๐๐,๐๐๐	๑๐,๐๐๐,๐๐๐								
<p>๘.๕ กิจกรรมหลักที่ ๕ งบประมาณ ผู้รับผิดชอบ หน่วยงานที่เกี่ยวข้อง</p>	<p>กิจกรรม: การฟื้นฟู และเยียวยาผู้ที่ได้รับผลกระทบจากภัยพิบัติที่เกิดขึ้น -แจกจ่ายถุงยังชีพ -ตรวจประเมินสุขภาพประชาชนที่ได้รับผลกระทบ -จัดหาสิ่งอำนวยความสะดวก</p> <p>งบประมาณรวม ๒๕๐,๐๐๐,๐๐๐ บาท</p> <table border="1" data-bbox="539 1079 1458 1162"> <thead> <tr> <th>ปี ๒๕๖๖</th> <th>ปี๒๕๖๗</th> <th>ปี๒๕๖๘</th> <th>ปี๒๕๖๙</th> <th>ปี๒๕๗๐</th> <th>ปี๒๕๖๖-๒๕๗๐</th> </tr> </thead> <tbody> <tr> <td>๕๐,๐๐๐,๐๐๐</td> <td>๕๐,๐๐๐,๐๐๐</td> <td>๕๐,๐๐๐,๐๐๐</td> <td>๕๐,๐๐๐,๐๐๐</td> <td>๕๐,๐๐๐,๐๐๐</td> <td>๒๕๐,๐๐๐,๐๐๐</td> </tr> </tbody> </table> <p>ผู้รับผิดชอบ: สำนักงานป้องกันและบรรเทาสาธารณภัยจังหวัดสมุทรปราการ หน่วยงานที่เกี่ยวข้อง ๑.กรมป้องกันและบรรเทาสาธารณภัย ๒.อปท.ที่เกี่ยวข้อง</p>	ปี ๒๕๖๖	ปี๒๕๖๗	ปี๒๕๖๘	ปี๒๕๖๙	ปี๒๕๗๐	ปี๒๕๖๖-๒๕๗๐	๕๐,๐๐๐,๐๐๐	๕๐,๐๐๐,๐๐๐	๕๐,๐๐๐,๐๐๐	๕๐,๐๐๐,๐๐๐	๕๐,๐๐๐,๐๐๐	๒๕๐,๐๐๐,๐๐๐
ปี ๒๕๖๖	ปี๒๕๖๗	ปี๒๕๖๘	ปี๒๕๖๙	ปี๒๕๗๐	ปี๒๕๖๖-๒๕๗๐								
๕๐,๐๐๐,๐๐๐	๕๐,๐๐๐,๐๐๐	๕๐,๐๐๐,๐๐๐	๕๐,๐๐๐,๐๐๐	๕๐,๐๐๐,๐๐๐	๒๕๐,๐๐๐,๐๐๐								
<p>๘.๖ กิจกรรมหลักที่ ๖ งบประมาณ ผู้รับผิดชอบ หน่วยงานที่เกี่ยวข้อง</p>	<p>กิจกรรม: การเตรียมความพร้อมซักซ้อมแผนเผชิญเหตุเกี่ยวกับภัยพิบัติต่าง ๆ -ฝึกซ้อมแผนเผชิญเหตุเกี่ยวกับภัยพิบัติต่าง ๆ -จัดหาวัสดุ/อุปกรณ์ในการฝึก</p> <p>งบประมาณรวม ๒๕,๐๐๐,๐๐๐ บาท</p> <table border="1" data-bbox="539 1478 1458 1561"> <thead> <tr> <th>ปี ๒๕๖๖</th> <th>ปี๒๕๖๗</th> <th>ปี๒๕๖๘</th> <th>ปี๒๕๖๙</th> <th>ปี๒๕๗๐</th> <th>ปี๒๕๖๖-๒๕๗๐</th> </tr> </thead> <tbody> <tr> <td>๕,๐๐๐,๐๐๐</td> <td>๕,๐๐๐,๐๐๐</td> <td>๕,๐๐๐,๐๐๐</td> <td>๕,๐๐๐,๐๐๐</td> <td>๕,๐๐๐,๐๐๐</td> <td>๒๕,๐๐๐,๐๐๐</td> </tr> </tbody> </table> <p>ผู้รับผิดชอบ: ๑.สำนักงานป้องกันและบรรเทาสาธารณภัยจังหวัดสมุทรปราการ ๒.ตำรวจภูธรจังหวัดสมุทรปราการ หน่วยงานที่เกี่ยวข้อง:สำนักงานป้องกันและบรรเทาสาธารณภัยจังหวัดสมุทรปราการ</p>	ปี ๒๕๖๖	ปี๒๕๖๗	ปี๒๕๖๘	ปี๒๕๖๙	ปี๒๕๗๐	ปี๒๕๖๖-๒๕๗๐	๕,๐๐๐,๐๐๐	๕,๐๐๐,๐๐๐	๕,๐๐๐,๐๐๐	๕,๐๐๐,๐๐๐	๕,๐๐๐,๐๐๐	๒๕,๐๐๐,๐๐๐
ปี ๒๕๖๖	ปี๒๕๖๗	ปี๒๕๖๘	ปี๒๕๖๙	ปี๒๕๗๐	ปี๒๕๖๖-๒๕๗๐								
๕,๐๐๐,๐๐๐	๕,๐๐๐,๐๐๐	๕,๐๐๐,๐๐๐	๕,๐๐๐,๐๐๐	๕,๐๐๐,๐๐๐	๒๕,๐๐๐,๐๐๐								

แบบสรุปโครงการแบบย่อ (Project Brief)

ประเด็นการพัฒนาจังหวัด ยุทธศาสตร์ที่ ๓

กลยุทธ์ที่ ๑. พัฒนาและปรับปรุง/ซ่อมแซมถนนสายหลัก/สายรอง สะพาน และสิ่งอำนวยความสะดวกด้านการจราจรเพื่อให้ประชาชนสามารถสัญจรและขนส่งสินค้าได้โดยสะดวก

๒. ก่อสร้างและขยายช่องจราจรถนนสายหลักและสายรอง เพื่ออำนวยความสะดวก และเชื่อมโยงโครงข่ายการคมนาคมขนส่งทุกรูปแบบ

หัวข้อ	รายละเอียด
๑. ชื่อโครงการ	พัฒนาโครงข่ายการคมนาคมคลัสเตอร์ภาคอุตสาหกรรมและระบบโลจิสติกส์เชื่อมโยงเส้นทางค้าหลัก
๒. ความสำคัญของโครงการ หลักการและเหตุผล	ตามพระราชดำริแก้ปัญหาจราจรในกรุงเทพมหานครและปริมณฑลไม่เพียงแต่ปัญหาความทุกข์ยากของราษฎรในพื้นที่ชนบทห่างไกลที่ขาดแคลนเส้นทางคมนาคม ปัญหาความทุกข์ยากในเมืองหลวงที่เกิดจากปัญหาการจราจรที่ติดขัด เป็นอีกปัญหาที่พระบาทสมเด็จพระเจ้าอยู่หัวได้มีพระมหากรุณาธิคุณพระราชทานแนวพระราชดำริในการแก้ไขตลอดมา เนื่องจากเป็นปัญหาระดับชาติที่ส่งผลกระทบต่อสุขภาพร่างกายและจิตใจของประชาชน รวมทั้งเศรษฐกิจโดยรวมของประเทศ โดยได้พระราชทานแนวพระราชดำริ ทั้งการแก้ไขปัญหาเฉพาะหน้าอย่างเร่งด่วนการแก้ไขปัญหายั่งยืนเป็นโครงข่าย และการแก้ไขปัญหายั่งยืน การสร้างจิตสำนึกอย่างยั่งยืน ประกอบกับจังหวัดสมุทรปราการเป็นจังหวัดฯ ที่มีการจราจรหนาแน่นทั้งภาคอุตสาหกรรม และภาคประชาชน เนื่องจากเป็นจังหวัดฯ ที่มีเส้นทางเชื่อมโยงหลายจังหวัด และเป็นเส้นทางการค้าที่สำคัญ อีกทั้งมีนิคมอุตสาหกรรมที่สำคัญ ๓ แห่ง จึงทำให้จังหวัดฯ ต้องพัฒนาโครงข่ายการคมนาคมให้พร้อมในการรองรับการจราจร การขนส่งสินค้า
๓. วัตถุประสงค์ของโครงการ	๑. เพื่อให้ประชาชนได้รับความปลอดภัยและสะดวกในการใช้เส้นทางสัญจรไป-มา ๒. เพื่อลดความเสียหายต่อทรัพย์สินของประชาชนและภาคธุรกิจ ๓. เพื่อลดต้นทุนการผลิตในภาคธุรกิจ ๔. เพื่อเพิ่มศักยภาพในการรองรับปริมาณการจราจรในเขตปริมณฑล
๔. ตัวชี้วัดและค่าเป้าหมาย	๑. ร้อยละที่เพิ่มขึ้นของจำนวนสายทางถนนสายหลักและสายรองที่ได้รับการปรับปรุง/ซ่อมแซม (ร้อยละ ๑๐) ๒. ร้อยละที่ลดลงของเรื่องร้องเรียนด้านการจราจรในจังหวัดสมุทรปราการ (ร้อยละ ๕)
๕. ผลผลิต/ผลลัพธ์	ผลผลิต ๑. ถนนสายหลักและสายรองร้อยละ ๑๐ ได้รับการปรับปรุง/ซ่อมแซม ๒. เรื่องร้องเรียนด้านการจราจรในจังหวัดสมุทรปราการลดลงร้อยละ ๕ ๓. ประชาชนผู้ใช้รถ ใช้ถนนร้อยละ ๘๐ ได้รับความสะดวกและปลอดภัย ๔. มูลค่าการลงทุนของภาคธุรกิจและบริการเพิ่มขึ้น ผลลัพธ์ ๑. ประชาชนผู้ใช้รถ-ใช้ถนนมีความสะดวกและปลอดภัย ๒. ภาคธุรกิจสามารถลดต้นทุนการผลิต และลดความเสียหายที่เกิดขึ้นต่อธุรกิจ

หัวข้อ	รายละเอียด												
<p>๖. ความเชื่อมโยงกับยุทธศาสตร์</p>	<p>ความเชื่อมโยงกับยุทธศาสตร์</p> <p>๑) ยุทธศาสตร์ชาติ: ยุทธศาสตร์ด้านการสร้างความสามารถในการแข่งขัน</p> <p>๒) แผนพัฒนาเศรษฐกิจและสังคมแห่งชาติ ฉบับที่ ๑๓ (ยุทธศาสตร์การพัฒนาภาคเมืองฯ): ยุทธศาสตร์ที่ ๗ การพัฒนาโครงสร้างพื้นฐานและระบบโลจิสติกส์</p> <p>๓) ยุทธศาสตร์ภาคกลาง: ยุทธศาสตร์ที่ ๕ เปิดประตูการค้า การลงทุน การท่องเที่ยว เชื่อมโยงเขตเศรษฐกิจพิเศษทวาย-ภาคกลาง-ระเบียงเศรษฐกิจภาคตะวันออก</p> <p>๔) ยุทธศาสตร์กลุ่มภาคกลางปริมาตร: ประเด็นยุทธศาสตร์ที่ ๒ พัฒนาโครงสร้างพื้นฐานระบบโลจิสติกส์ เมือง ชุมชนอย่างเป็นระบบ พัฒนาการบริหารจัดการน้ำ ทรัพยากรธรรมชาติและสิ่งแวดล้อมอย่างสมดุลและยั่งยืน</p> <p>๕) ยุทธศาสตร์จังหวัด: ประเด็นยุทธศาสตร์ที่ ๓</p> <p>๖) นโยบายสำคัญ หรือ อื่นๆ ฯลฯ:</p> <p>ความพร้อมของโครงการ</p> <p>๑) พื้นที่ดำเนินการ</p> <p><input checked="" type="checkbox"/> ดำเนินการได้ทันที</p> <p>๒) แบบรูปรายการ/แผนการปฏิบัติงาน</p> <p><input checked="" type="checkbox"/> มีและสมบูรณ์</p> <p>๓) ความพร้อมของบุคลากร เครื่องมือ และเทคนิคการดำเนินการ</p> <p><input checked="" type="checkbox"/> มีพร้อมดำเนินการได้ทันที</p>												
<p>๗. ระยะเวลางบประมาณพื้นที่เป้าหมาย</p>	<p>ดำเนินการ ๕ ปี ตั้งแต่ปีงบประมาณ พ.ศ. ๒๕๖๖-๒๕๗๐</p> <p>๒,๐๐๐,๐๐๐,๐๐๐ บาท</p> <p>จังหวัดสมุทรปราการ</p>												
<p>๘. กิจกรรมหลักของโครงการ พัฒนาโครงข่ายการคมนาคมคลัสเตอร์ภาคอุตสาหกรรมและระบบโลจิสติกส์เชื่อมโยงเส้นทางค้าหลัก</p>													
<p>๘.๑ กิจกรรมหลักที่ ๑</p> <p>งบประมาณผู้รับผิดชอบ</p> <p>หน่วยงานที่เกี่ยวข้อง</p>	<p>กิจกรรม: ขยายช่องจราจรถนนสายหลัก ถนนสายรอง</p> <p>-ก่อสร้างขยายช่องจราจรถนน และสิ่งอำนวยความสะดวก</p> <p>งบประมาณรวม ๑,๐๐๐,๐๐๐,๐๐๐ บาท</p> <table border="1" data-bbox="563 1373 1501 1451"> <thead> <tr> <th>ปี ๒๕๖๖</th> <th>ปี ๒๕๖๗</th> <th>ปี ๒๕๖๘</th> <th>ปี ๒๕๖๙</th> <th>ปี ๒๕๗๐</th> <th>ปี ๒๕๖๖-๒๕๗๐</th> </tr> </thead> <tbody> <tr> <td>๒๐๐,๐๐๐,๐๐๐</td> <td>๒๐๐,๐๐๐,๐๐๐</td> <td>๒๐๐,๐๐๐,๐๐๐</td> <td>๒๐๐,๐๐๐,๐๐๐</td> <td>๒๐๐,๐๐๐,๐๐๐</td> <td>๑,๐๐๐,๐๐๐,๐๐๐</td> </tr> </tbody> </table> <p>ผู้รับผิดชอบ: แขวงทางหลวงสมุทรปราการ</p> <p>หน่วยงานที่เกี่ยวข้อง: ๑.แขวงทางหลวงชนบทสมุทรปราการ</p> <p>๒.สนง.ทางหลวงชนบทที่ ๑</p>	ปี ๒๕๖๖	ปี ๒๕๖๗	ปี ๒๕๖๘	ปี ๒๕๖๙	ปี ๒๕๗๐	ปี ๒๕๖๖-๒๕๗๐	๒๐๐,๐๐๐,๐๐๐	๒๐๐,๐๐๐,๐๐๐	๒๐๐,๐๐๐,๐๐๐	๒๐๐,๐๐๐,๐๐๐	๒๐๐,๐๐๐,๐๐๐	๑,๐๐๐,๐๐๐,๐๐๐
ปี ๒๕๖๖	ปี ๒๕๖๗	ปี ๒๕๖๘	ปี ๒๕๖๙	ปี ๒๕๗๐	ปี ๒๕๖๖-๒๕๗๐								
๒๐๐,๐๐๐,๐๐๐	๒๐๐,๐๐๐,๐๐๐	๒๐๐,๐๐๐,๐๐๐	๒๐๐,๐๐๐,๐๐๐	๒๐๐,๐๐๐,๐๐๐	๑,๐๐๐,๐๐๐,๐๐๐								
<p>๘.๒ กิจกรรมหลักที่ ๒</p> <p>งบประมาณผู้รับผิดชอบ</p> <p>หน่วยงานที่เกี่ยวข้อง</p>	<p>กิจกรรม: ก่อสร้างแนวถนนทางหลวงเดิมและถนนตัดใหม่</p> <p>-สำรวจความคิดเห็นประชาชน</p> <p>-ก่อสร้างแนวถนนทางหลวงเดิม/ถนนตัดใหม่และสิ่งอำนวยความสะดวก</p> <p>งบประมาณรวม ๑,๐๐๐,๐๐๐,๐๐๐ บาท</p> <table border="1" data-bbox="563 1765 1501 1843"> <thead> <tr> <th>ปี ๒๕๖๖</th> <th>ปี ๒๕๖๗</th> <th>ปี ๒๕๖๘</th> <th>ปี ๒๕๖๙</th> <th>ปี ๒๕๗๐</th> <th>ปี ๒๕๖๖-๒๕๗๐</th> </tr> </thead> <tbody> <tr> <td>๒๐๐,๐๐๐,๐๐๐</td> <td>๒๐๐,๐๐๐,๐๐๐</td> <td>๒๐๐,๐๐๐,๐๐๐</td> <td>๒๐๐,๐๐๐,๐๐๐</td> <td>๒๐๐,๐๐๐,๐๐๐</td> <td>๑,๐๐๐,๐๐๐,๐๐๐</td> </tr> </tbody> </table> <p>ผู้รับผิดชอบ: แขวงทางหลวงสมุทรปราการ</p> <p>หน่วยงานที่เกี่ยวข้อง: ๑.แขวงทางหลวงชนบทสมุทรปราการ</p> <p>๒.สนง.ทางหลวงชนบทที่ ๑</p>	ปี ๒๕๖๖	ปี ๒๕๖๗	ปี ๒๕๖๘	ปี ๒๕๖๙	ปี ๒๕๗๐	ปี ๒๕๖๖-๒๕๗๐	๒๐๐,๐๐๐,๐๐๐	๒๐๐,๐๐๐,๐๐๐	๒๐๐,๐๐๐,๐๐๐	๒๐๐,๐๐๐,๐๐๐	๒๐๐,๐๐๐,๐๐๐	๑,๐๐๐,๐๐๐,๐๐๐
ปี ๒๕๖๖	ปี ๒๕๖๗	ปี ๒๕๖๘	ปี ๒๕๖๙	ปี ๒๕๗๐	ปี ๒๕๖๖-๒๕๗๐								
๒๐๐,๐๐๐,๐๐๐	๒๐๐,๐๐๐,๐๐๐	๒๐๐,๐๐๐,๐๐๐	๒๐๐,๐๐๐,๐๐๐	๒๐๐,๐๐๐,๐๐๐	๑,๐๐๐,๐๐๐,๐๐๐								

ส่วนที่ 4

ภาคผนวก ก-ข

สรุปผลแผนพัฒนาจังหวัด (พ.ศ. ๒๕๖๖ - ๒๕๗๐)

หัวข้อ	แผนพัฒนาจังหวัด (พ.ศ. ๒๕๖๖ - ๒๕๗๐) (เสนอในปีงบประมาณ พ.ศ. ๒๕๖๖)
เป้าหมายการพัฒนา	“เมืองอุตสาหกรรมสะอาด เศรษฐกิจปลอดภัย ท่องเที่ยวอย่างมีคุณค่า พัฒนาเมืองและคุณภาพชีวิตที่ดี”
ตัวชี้วัดความสำเร็จตามเป้าหมาย การพัฒนา	<p>1) พัฒนาอุตสาหกรรม และเกษตรกรรม ที่เป็นมิตรกับสิ่งแวดล้อม และมีศักยภาพในการแข่งขัน โดยการเพิ่มผลผลิตที่มีคุณภาพได้มาตรฐาน และฟื้นฟูแหล่งทรัพยากรธรรมชาติให้มีความอุดมสมบูรณ์</p> <p>2) ประชาชนมีคุณภาพชีวิตที่ดี สังคมดี โดยได้รับการศึกษาที่มีคุณภาพและทั่วถึง ได้รับการทางการแพทย์ที่ดี มีหลักประกันความมั่นคงในชีวิตและทรัพย์สิน รวมทั้งมีระบบสาธารณสุขปฐมภูมิ และสาธารณสุขการที่เพียงพอ</p> <p>3) พัฒนาระบบสาธารณสุขปฐมภูมิและโครงสร้างพื้นฐานที่รองรับการพัฒนาเศรษฐกิจการค้า การลงทุนและยกระดับคุณภาพชีวิตประชาชน เช่น ถนนสายหลัก และสายรอง ระบบขนส่งมวลชน ระบบขนส่งทางราง ไฟฟ้า ประปา ระบบเทคโนโลยีดิจิทัล ฯลฯ</p> <p>4) สร้างรายได้จากกิจกรรมการท่องเที่ยวเชิงนิเวศ เชิงประวัติศาสตร์และศิลปวัฒนธรรม กิจกรรมกีฬาและนันทนาการที่มีความหลากหลาย โดยพัฒนาแหล่งท่องเที่ยวและผู้ประกอบการที่ได้รับมาตรฐาน</p>
ประเด็นการพัฒนา	ประเด็นการพัฒนาที่ ๑ ส่งเสริมอุตสาหกรรมและเกษตรกรรมให้มีศักยภาพเพื่อการแข่งขันในระดับสากล และพัฒนาเมืองควบคู่กับการฟื้นฟู อนุรักษ์ทรัพยากรธรรมชาติและสิ่งแวดล้อมอย่างสมดุล

หัวข้อ	<p style="text-align: center;">แผนพัฒนาจังหวัด (พ.ศ. ๒๕๖๖ – ๒๕๗๐) (เสนอในปีงบประมาณ พ.ศ. ๒๕๖๖)</p>
	<p>ประเด็นการพัฒนาที่ ๒ พัฒนาคุณภาพชีวิตประชาชน โดยการจัดการด้านการศึกษา สาธารณสุข ศาสนา ศิลปวัฒนธรรม สาธารณูปโภค และสาธารณูปการอย่างเพียงพอ และทั่วถึง</p> <p style="text-align: center;">-----</p> <p>ประเด็นการพัฒนาที่ ๓ ส่งเสริมระบบ Logistics เชื่อมโยงกับภูมิภาคอื่น และเขตเศรษฐกิจอาเซียน โดยพัฒนาการบริหารจัดการ และปรับปรุงโครงข่ายการคมนาคมขนส่งให้สมบูรณ์ยิ่งขึ้น เพื่อลดต้นทุนและเพิ่มขีดความสามารถในการแข่งขัน</p> <p style="text-align: center;">-----</p> <p>ประเด็นการพัฒนาที่ ๔ ส่งเสริมกิจกรรมการท่องเที่ยวเชิงนิเวศ ประวัติศาสตร์ ศิลปวัฒนธรรม กีฬาและนันทนาการ โดยการพัฒนาแหล่งท่องเที่ยว ผู้ประกอบการ สินค้าและบริการ รวมทั้งส่งเสริมเทคโนโลยีดิจิทัลเพื่อการท่องเที่ยว</p> <p style="text-align: center;">-----</p> <p>ประเด็นการพัฒนาที่ ๕ เสริมสร้างความปลอดภัยในชีวิต และทรัพย์สินของประชาชน โดยพัฒนาระบบป้องกันและแก้ไขปัญหาภัยคุกคามด้านความมั่นคง รวมทั้งโรคอุบัติใหม่</p>

รายงานการประชุม
คณะกรรมการบริหารงานจังหวัดแบบบูรณาการ (ก.บ.จ.) จังหวัดสมุทรปราการ
ครั้งที่ ๔/๒๕๖๔

วันศุกร์ที่ ๓ กันยายน พ.ศ. ๒๕๖๔ เวลา ๑๓.๓๐ น.
ณ ห้องประชุม ๑ ศาลากลางจังหวัดสมุทรปราการ

ผู้เข้าประชุม

- | | |
|---|-----------------|
| ๑. นายวันชัย คงเกษม | ประธานการประชุม |
| ผู้ว่าราชการจังหวัดสมุทรปราการ | |
| ๒. นายศุภมิตร ชินศรี | กรรมการ |
| รองผู้ว่าราชการจังหวัดสมุทรปราการ | |
| ๓. นายชัยพจน์ จรูญพงศ์ | กรรมการ |
| รองผู้ว่าราชการจังหวัดสมุทรปราการ | |
| ๔. นายสุเมธ ธีรนิติ | กรรมการ |
| รองผู้ว่าราชการจังหวัดสมุทรปราการ | |
| ๕. พ.อ.ประเทือง แก้วทวย | กรรมการ |
| รอง ผอ.รมน.จังหวัดสมุทรปราการ | |
| ๖. นายเจนเจตน์ เจนนาวิน | กรรมการ |
| ปลัดจังหวัดสมุทรปราการ | |
| ๗. นางจรัส วงศ์ประเสริฐ | กรรมการ |
| (แทน) นายแพทย์สาธารณสุขจังหวัดสมุทรปราการ | |
| ๘. นายอำนาจ สุวรรณรักษ์ | กรรมการ |
| อุตสาหกรรมจังหวัดสมุทรปราการ | |
| ๙. นางนิภาพร ทองหล่อ | กรรมการ |
| คลังจังหวัดสมุทรปราการ | |
| ๑๐. นายสุพจน์ กุลประยงค์ | กรรมการ |
| ผอ.สนง.ทรัพยากรธรรมชาติและสิ่งแวดล้อมจังหวัดสมุทรปราการ | |
| ๑๑. นายสาธิต กล่อมสวัสดิ์ | กรรมการ |
| พาณิชย์จังหวัดสมุทรปราการ | |
| ๑๒. นางภิญญา จำรูญศาสตร์ | กรรมการ |
| พัฒนาสังคมและความมั่นคงของมนุษย์จังหวัดสมุทรปราการ | |
| ๑๓. นางมยุรี อินทรชาธร | กรรมการ |
| แรงงานจังหวัดสมุทรปราการ | |
| ๑๔. นายศุภิษา หอมคง | กรรมการ |
| (แทน) ท่องเที่ยวและกีฬาจังหวัดสมุทรปราการ | |
| ๑๕. นายคณาธิ อ่อนน้อม | กรรมการ |
| (แทน) โยธาธิการและผังเมืองจังหวัดสมุทรปราการ | |
| ๑๖. นางประนอม แก้วมณี | กรรมการ |
| (แทน) เกษตรและสหกรณ์จังหวัดสมุทรปราการ | |

๑๗. นายพิพัฒน์ ละอองศรี กรรมการ
(แทน) ผู้อำนวยการแขวงทางหลวงสมุทรปราการ
๑๘. นายประพัฒน์ แสงสุริยาอุทัย กรรมการ
(แทน) ผู้อำนวยการไฟฟ้าเขตสมุทรปราการ
๑๙. นางอรนุช อภิลักษณ์ กรรมการ
(แทน) ผู้จัดการสำนักงานประปา สาขาสมุทรปราการ
๒๐. นาวาเอก นิรุดี มาทอง กรรมการ
ผู้แทนกองบัญชาการทัพเรือภาคที่ ๑
๒๑. นางสาวสุริดา นักเกษม กรรมการ
(แทน) อธิการบดีมหาวิทยาลัยราชภัฏธนบุรี
๒๒. นายเอก ดุสิตยานนท์ กรรมการ
(แทน) นายกองค้การบริหารส่วนจังหวัดสมุทรปราการ
๒๓. นายนิวัฒน์ เสนิงค์ณ อยุธยา กรรมการ
(แทน) นายกเทศมนตรีนครสมุทรปราการ
๒๔. นายสรรเกียรติ กุลเจริญ กรรมการ
นายกเทศมนตรีเมืองปู่เจ้าสมิงพราย
๒๕. นายประกิต ศीलพิพัฒน์ กรรมการ
ประธานศูนย์ประสานงานองค์การเอกชนจังหวัด
๒๖. นายสมหวัง เกษมโกสินทร์ กรรมการ
(แทน) ประธานหอการค้าจังหวัดสมุทรปราการ
๒๗. นายชาญณรงค์ บุญรัตนกรกิจ กรรมการ
(แทน) ประธานสภาอุตสาหกรรมจังหวัดสมุทรปราการ
๒๘. นายภูธนะ ชมภูมิ่ง กรรมการและเลขานุการ
หัวหน้าสำนักงานจังหวัดสมุทรปราการ
๒๙. นายชินินทร์ กาญจนสุชา กรรมการและผู้ช่วยเลขานุการ
ผู้อำนวยการกลุ่มงานยุทธศาสตร์และข้อมูลเพื่อการพัฒนาจังหวัด
๓๐. นายอาทิตย์ แหล่งสนาม กรรมการและผู้ช่วยเลขานุการ
นักวิเคราะห์นโยบายและแผนชำนาญการ สำนักงานจังหวัดสมุทรปราการ

ผู้ไม่มาประชุม

๑. ผู้บังคับการตำรวจภูธรจังหวัดสมุทรปราการ ตติราชการ
๒. ผู้แทนมณฑลทหารบกที่ ๑๑ ตติราชการ
๓. นายกเทศมนตรีตำบลแพรษา ตติราชการ
๔. นายกองค้การบริหารส่วนตำบลบางพลีใหญ่ ตติราชการ
๕. ประธานสภาวัฒนธรรมจังหวัดสมุทรปราการ ตติราชการ
๖. ประธานกรรมการศูนย์ประสานงานองค์การชุมชนจังหวัดสมุทรปราการ ตติราชการ
๗. ประธานคณะกรรมการพัฒนาสตรีจังหวัดสมุทรปราการ ตติราชการ
๘. ประธานสภาอุตสาหกรรมท่องเที่ยวจังหวัดสมุทรปราการ ตติราชการ

ผู้เข้าร่วมประชุม

๑. นายเฉลิมรัฐ	คงแก้ว	(แทน) ผู้อำนวยการแขวงทางหลวงชนบทสมุทรปราการ
๒. นายนนทจิตร	เนตรพุกกณะ	ยุติธรรมจังหวัดสมุทรปราการ
๓. นายกิตติพงศ์	พูลผล	(แทน) เกษตรจังหวัดสมุทรปราการ
๔. นายสมยศ	ปราณอุดมรัตน์	ปศุสัตว์จังหวัดสมุทรปราการ
๕. นายประวิทย์	ชำรัมย์	ประมงจังหวัดสมุทรปราการ
๖. นายศรายุทธ์	ไชยกอง	(แทน) นายอำเภอเมืองสมุทรปราการ
๗. นางสาวอิสริยาพร	ธนาวันธรณ์	(แทน) นายอำเภอพระประแดง
๘. นางชนิษฐา	กุมารสิทธิ์	(แทน) พัฒนาการจังหวัดสมุทรปราการ
๙. นางสาวสุธาสินี	ปลั่งใหม่	นักวิเคราะห์นโยบายและแผนชำนาญการ
๑๐. นายเมธา	ศุภนาม	นักวิชาการคอมพิวเตอร์ปฏิบัติการ
๑๑. นางสาวนฤมล	ตินชัยภูมิ	เจ้าหน้าที่วิเคราะห์นโยบายและแผน

เริ่มประชุมเวลา ๑๓.๓๐ น.

ระเบียบวาระที่ ๑ เรื่องที่ประธานแจ้งให้ที่ประชุมทราบ**ประธาน**

ตามที่จังหวัดสมุทรปราการได้มีคำสั่งแต่งตั้งคณะกรรมการบริหารงานจังหวัดแบบบูรณาการ (ก.บ.จ.) จังหวัดสมุทรปราการ ชุดใหม่แทนคณะกรรมการฯ ชุดเดิมที่หมดวาระตามพระราชกฤษฎีกาว่าด้วยการบริหารงานจังหวัดและกลุ่มจังหวัดแบบบูรณาการ พ.ศ. ๒๕๕๑ เพื่อทำหน้าที่ในการวางแผนปฏิบัติและอำนวยความสะดวกให้การบริหารงานแบบบูรณาการในจังหวัดเป็นไปตามหลักการ นโยบาย และระบบตามที่ ก.บ.ภ. และ ก.น.จ. กำหนด รวมถึงมีหน้าที่ในการจัดทำแผนพัฒนาจังหวัด ส่งเสริม ประสานความร่วมมือกับทุกภาคส่วนในจังหวัด เพื่อให้มีการพัฒนาเป็นไปตามแผนพัฒนาจังหวัด วิเคราะห์ บูรณาการ และจัดทำแผนปฏิบัติราชการประจำปี ค่าของงบประมาณจังหวัด กำกับ ให้คำแนะนำ ติดตามประเมินผลการปฏิบัติ ตามแผนพัฒนาจังหวัดและแผนปฏิบัติราชการประจำปีของจังหวัด ฯ นั้น

ในการนี้ จังหวัดสมุทรปราการจึงได้เชิญประชุมคณะกรรมการบริหารงานจังหวัดแบบบูรณาการ (ก.บ.จ.) สมุทรปราการ และส่วนราชการที่เกี่ยวข้องเข้าร่วมประชุมฯ ในวันที่ ... ซึ่งเป็นการประชุมครั้งที่ ๔/๒๕๖๔ โดยมีระเบียบวาระเป็นเรื่องเพื่อทราบ จำนวน ๖ เรื่อง และเรื่องเพื่อพิจารณา จำนวน ๔ เรื่อง

จึงเรียนแจ้งที่ประชุมเพื่อรับทราบ

มติที่ประชุม

รับทราบ

ระเบียบวาระที่ ๒ เรื่อง รับรองรายงานการประชุม**ฝ่ายเลขานุการ**

ตามที่จังหวัดสมุทรปราการได้จัดประชุมคณะกรรมการบริหารงานจังหวัดแบบบูรณาการ (ก.บ.จ.) จังหวัดสมุทรปราการ ครั้งที่ ๓/๒๕๖๔ เมื่อวันที่ ๑๘ พฤษภาคม ๒๕๖๔ นั้น (เอกสารแนบ)

ในการนี้สำนักงานจังหวัดสมุทรปราการในฐานะฝ่ายเลขานุการ ได้จัดทำรายงานการประชุมดังกล่าวเสร็จเรียบร้อยแล้ว โดยมีรายละเอียด จำนวน ๗ หน้า ซึ่งฝ่ายเลขานุการได้เผยแพร่ในเว็บไซต์ www.samutprakan.go.th พร้อมได้แนบในวาระการประชุมให้กับกรรมการฯทุกท่านแล้ว หากกรรมการฯ ท่านใดมีข้อแก้ไขขอให้แจ้งที่ประชุมทราบเพื่อแก้ไข/ปรับปรุงให้ถูกต้องต่อไป

/ทั้งนี้ ...

ทั้งนี้ หากยังไม่มีกรรมการฯ ท่านใดขอแก้ไขเพิ่มเติม ในเบื้องต้นขอมติที่ประชุมได้ให้การรับรองรายงานการประชุมฯ ไปก่อนเพื่อให้วาระการประชุมดำเนินต่อไปได้แต่หากกรรมการท่านใดมีข้อแก้ไขเพิ่มเติมประการใดขอให้แจ้งที่ฝ่ายเลขานุการเพื่อดำเนินการแก้ไขต่อไป

จึงเรียนเสนอที่ประชุมเพื่อโปรดพิจารณารับรองรายงานการประชุมฯ

มติที่ประชุม

รับรองรายงานการประชุมฯ

ระเบียบวาระที่ ๓

เรื่องเพื่อทราบ

๓.๑ คำสั่งจังหวัดสมุทรปราการที่ ๔๒๘๙/๒๕๖๔ ลงวันที่ ๖ สิงหาคม ๒๕๖๔ เรื่อง แต่งตั้งคณะกรรมการบริหารงานจังหวัดแบบบูรณาการ (ก.บ.จ.) จังหวัดสมุทรปราการ ชุดใหม่แทนคณะกรรมการฯ ชุดเดิมที่หมดวาระตามพระราชกฤษฎีกา ว่าด้วยการบริหารงานจังหวัดและกลุ่มจังหวัดแบบบูรณาการ พ.ศ. ๒๕๕๑ (เอกสารแนบ)

ฝ่ายเลขานุการ

ตามคำสั่งจังหวัดสมุทรปราการ ที่ ๕๓๗๑/๒๕๖๑ ลงวันที่ ๓๑ พฤษภาคม ๒๕๖๑ จังหวัดสมุทรปราการ ได้แต่งตั้งคณะกรรมการบริหารงานจังหวัดแบบบูรณาการ (ก.บ.จ.) จังหวัดสมุทรปราการ โดยมีผู้ว่าราชการจังหวัดสมุทรปราการ เป็นประธานกรรมการ และกรรมการประกอบด้วยรองผู้ว่าราชการจังหวัดสมุทรปราการ หัวหน้าส่วนราชการที่เกี่ยวข้อง ผู้แทนรัฐวิสาหกิจ ผู้แทนหน่วยงานอื่นของรัฐ ผู้แทนองค์กรปกครองส่วนท้องถิ่น ผู้แทนภาคประชาสังคม ประธานหอการค้า จังหวัดสมุทรปราการ และประธานสภาอุตสาหกรรมจังหวัดสมุทรปราการ และมีหัวหน้าสำนักงานจังหวัดสมุทรปราการ เป็นกรรมการและเลขานุการเพื่อทำหน้าที่ให้เป็นไปตามพระราชกฤษฎีกาว่าด้วยการบริหารงานจังหวัดและกลุ่มจังหวัดแบบบูรณาการ พ.ศ. ๒๕๕๑ นั้น

เนื่องจากตามพระราชกฤษฎีกาว่าด้วยการบริหารงานจังหวัดและกลุ่มจังหวัดแบบบูรณาการ พ.ศ. ๒๕๕๑ มาตรา ๑๐ บัญญัติว่า กรรมการตาม (๓) (๔) (๕) (๖) และ (๗) มีวาระอยู่ในตำแหน่งคราวละสามปี ซึ่งคณะกรรมการตามมาตรา ๑๐ ดังกล่าว ได้ปฏิบัติหน้าที่ครบตามวาระที่กำหนดแล้ว ดังนั้น เพื่อให้การบริหารงานจังหวัดสมุทรปราการแบบบูรณาการเป็นไปด้วยความเรียบร้อย จังหวัดสมุทรปราการจึงอาศัยอำนาจตามพระราชกฤษฎีกาว่าด้วยการบริหารงานจังหวัดและกลุ่มจังหวัดแบบบูรณาการ พ.ศ. ๒๕๕๑ ยกเลิกคำสั่งจังหวัดสมุทรปราการ ที่ ๕๓๗๑/๒๕๖๑ ลงวันที่ ๓๑ พฤษภาคม ๒๕๖๑ และแต่งตั้งคณะกรรมการบริหารงานจังหวัดแบบบูรณาการ (ก.บ.จ.) จังหวัดสมุทรปราการชุดใหม่แทนคณะกรรมการฯ ชุดเดิมที่หมดวาระตามพระราชกฤษฎีกาว่าด้วยการบริหารงานจังหวัดและกลุ่มจังหวัดแบบบูรณาการ พ.ศ. ๒๕๕๑

จึงเรียนแจ้งที่ประชุมเพื่อโปรดทราบ

มติที่ประชุม

รับทราบ

๓.๒ นโยบาย หลักเกณฑ์ และวิธีการจัดทำแผนพัฒนาจังหวัดและกลุ่มจังหวัด พ.ศ. ๒๕๖๖ – ๒๕๗๐ (เอกสารแนบ)

ฝ่ายเลขานุการ สำนักงานสภาพัฒนาการเศรษฐกิจและสังคมแห่งชาติ (สศช.) ในฐานะฝ่ายเลขานุการ ก.บ.ภ. แจ้งมติการประชุมคณะกรรมการบูรณาการนโยบายพัฒนาภาค (ก.บ.ภ.) ครั้งที่ ๒/๒๕๖๔ เมื่อวันที่ ๑๔ กรกฎาคม ๒๕๖๔ ที่มีนายกรัฐมนตรีเป็นประธาน ได้เห็นชอบนโยบาย หลักเกณฑ์ และวิธีการจัดทำ แผนของจังหวัดและกลุ่มจังหวัด ประจำปีงบประมาณ พ.ศ. ๒๕๖๖ - ๒๕๗๐ และแผนปฏิบัติการราชการ รวมทั้งคำของบประมาณประจำปีงบประมาณ พ.ศ. ๒๕๖๖ โดยกำหนดให้จังหวัดและกลุ่มจังหวัด จัดส่งแผนพัฒนา ๕ ปี ให้ทีมบูรณาการกลาง ภายในวันที่ ๑๕ กันยายน ๒๕๖๔ และให้จัดส่งแผนปฏิบัติ ราชการรวมทั้งคำของบประมาณประจำปีงบประมาณ พ.ศ. ๒๕๖๖ ภายในวันที่ ๓๐ กันยายน ๒๕๖๔ โดยรายละเอียด นโยบาย หลักเกณฑ์ และวิธีการจัดทำแผนพัฒนาจังหวัดและกลุ่มจังหวัด พ.ศ. ๒๕๖๖ – ๒๕๗๐ หลักเกณฑ์การจัดทำแผนปฏิบัติการและคำของบประมาณประจำปีงบประมาณ พ.ศ. ๒๕๖๖ และแนวทางการกำหนดกรอบการจัดสรรงบประมาณ ประจำปีงบประมาณ พ.ศ. ๒๕๖๖ จึงเรียนแจ้งที่ประชุมเพื่อโปรดทราบ

มติที่ประชุม รับทราบ

๓.๓ ซ้อมความเข้าใจการเตรียมการจัดซื้อจัดจ้างตามระเบียบกระทรวงการคลังว่าด้วยการจัดซื้อจัดจ้างและการบริหารพัสดุภาครัฐ พ.ศ. ๒๕๖๐ เพื่อให้หน่วยงานของรัฐสามารถดำเนินการ จัดซื้อจัดจ้างเป็นไปด้วยความรวดเร็ว และสามารถก่อนนี้ผูกพันและเบิกจ่ายเงินได้แล้วเสร็จ ภายในปีงบประมาณ พ.ศ. ๒๕๖๕ (เอกสารแนบ)

ฝ่ายเลขานุการ ตามหนังสือกรมบัญชีกลาง ด่วนที่สุด ที่ กค ๐๔๐๕.๔/ว ๓๘๑ ลงวันที่ ๒๓ มิถุนายน ๒๕๖๔ เรื่อง ซ้อมความเข้าใจการเตรียมการจัดซื้อจัดจ้าง ตามระเบียบกระทรวงการคลังว่าด้วยการจัดซื้อจัดจ้าง และการบริหารพัสดุภาครัฐ พ.ศ. ๒๕๖๐ เนื่องจากขณะนี้ร่างพระราชบัญญัติงบประมาณรายจ่ายประจำปี งบประมาณ พ.ศ. ๒๕๖๕ อยู่ระหว่างการพิจารณาของรัฐสภา ดังนั้น เพื่อให้หน่วยงานของรัฐสามารถ ดำเนินการจัดซื้อจัดจ้างเป็นไปด้วยความรวดเร็ว และสามารถก่อนนี้ผูกพันและเบิกจ่ายเงินได้แล้วเสร็จ ภายในปีงบประมาณ พ.ศ. ๒๕๖๕ สอดคล้องกับนโยบายเร่งรัดการเบิกจ่ายเงินของรัฐบาล จึงขอให้หน่วยงานของรัฐถือปฏิบัติตามหนังสือคณะกรรมการวินิจฉัยปัญหาการจัดซื้อจัดจ้างและการบริหาร พักฐุภาครัฐ ด่วนที่สุด ที่ กค (กวจ) ๐๔๐๕.๒/ว ๔๑๔ ลงวันที่ ๑๗ กันยายน ๒๕๖๑ หนังสือคณะกรรมการ วินิจฉัยปัญหาการจัดซื้อจัดจ้างและการบริหารพัสดุภาครัฐ ด่วนที่สุด ที่ กค (กวจ) ๐๔๐๕.๒/ว ๓๗๑ ลงวันที่ ๕ สิงหาคม ๒๕๖๒ หนังสือคณะกรรมการวินิจฉัยปัญหาการจัดซื้อจัดจ้างและการบริหารพัสดุ ภาครัฐ ด่วนที่สุด ที่ กค (กวจ) ๐๔๐๕.๒/ว ๕๗๗ ลงวันที่ ๓๑ ธันวาคม ๒๕๖๒ และหนังสือคณะกรรมการ วินิจฉัยปัญหาการจัดซื้อจัดจ้างและ การบริหารพัสดุภาครัฐ ด่วนที่สุด ที่ กค (กวจ) ๐๔๐๕.๔/ว ๓๗๗ ลงวันที่ ๑๔ สิงหาคม ๒๕๖๓

ทั้งนี้ การเตรียมการจัดซื้อจัดจ้างตามระเบียบกระทรวงการคลังว่าด้วยการจัดซื้อ จัดจ้างการบริหารพัสดุภาครัฐ พ.ศ. ๒๕๖๐ ข้อ ๑๑ ให้หมายความถึงเมื่อคณะอนุกรรมการวิสามัญ พิจารณาร่างพระราชบัญญัติงบประมาณรายจ่ายประจำปีงบประมาณ พ.ศ. ๒๕๖๕ รายหน่วยงานของรัฐ และมีมติเป็นที่สิ้นสุดแล้ว ก่อนเสนอสภาผู้แทนราษฎรพิจารณาในวาระที่ ๒ ให้ถือว่าหน่วยงานของรัฐนั้น ได้รับทราบวงเงินงบประมาณที่จะใช้ในการจัดซื้อจัดจ้างตามระเบียบฯ

จึงเรียนแจ้งที่ประชุมเพื่อโปรดทราบ ทั้งนี้ จังหวัดกำลังมีหนังสือมอบอำนาจของ ผู้ว่าราชการจังหวัดในการจัดซื้อจัดจ้างและการบริหารสัญญา/โครงการให้หัวหน้าส่วนราชการที่รับผิดชอบ โครงการตามแผนปฏิบัติการราชการจังหวัด/กลุ่มจังหวัดประจำปีงบประมาณ พ.ศ. ๒๕๖๕ เพื่อให้หาตัว ผู้รับจ้างไว้ก่อน แบบมีเงื่อนไขว่าจะลงนามในสัญญาได้ก็ต่อเมื่อจังหวัดได้รับการจัดสรรงบประมาณ พร้อมทั้งขอให้ส่วนราชการนำเสนอโครงการมาให้รองผู้ว่าราชการจังหวัดที่กำกับดูแลด้านแผนฯ ให้ความ เห็นชอบ และผู้ว่าราชการจังหวัดอนุมัติตามลำดับต่อไป ดังนั้น ในขั้นนี้จึงขอให้ส่วนราชการจัดเตรียมความพร้อม ของรูปแบบรายการ และร่าง TOR ไว้ก่อน

มติที่ประชุม

รับทราบ และกำชับให้ส่วนราชการที่รับผิดชอบโครงการตามแผนปฏิบัติการราชการจังหวัด/ กลุ่มจังหวัดประจำปีงบประมาณ พ.ศ. ๒๕๖๕ จัดเตรียมความพร้อมของรูปแบบรายการ และร่าง TOR ไว้ก่อน

๓.๔ หลักเกณฑ์และวิธีปฏิบัติในการขอเงินงบประมาณปี พ.ศ. ๒๕๖๔ ว่างบเหลือมปี (เอกสารแนบ)

ฝ่ายเลขานุการ

ตามหนังสือกระทรวงการคลัง ด่วนที่สุด ที่ กค ๐๔๐๒.๕/ว ๑๓๑ ลงวันที่ ๓๐ สิงหาคม ๒๕๖๔ เรื่อง หลักเกณฑ์และวิธีปฏิบัติในการขอเงินงบประมาณปี พ.ศ. ๒๕๖๔ ว่างบเหลือมปี ตามพระราชบัญญัติวิธีการงบประมาณ พ.ศ. ๒๕๖๑ มาตรา ๔๓ บัญญัติให้ การขอเบิกเงินจากคลัง ตามงบประมาณรายจ่ายประจำปีงบประมาณใด ให้กระทำได้เฉพาะภายในปีงบประมาณนั้น ในกรณีที่ หน่วยรับงบประมาณได้ก่อนนี้ผูกพันไว้ก่อนสิ้นปีงบประมาณ และไม่สามารถก่อนนี้ผูกพันไว้ก่อนสิ้น ปีงบประมาณ และไม่สามารถเบิกจ่ายเงินคลังได้ทันภายในปีงบประมาณ ให้ขยายเวลาขอเบิกเงินจากคลัง ได้อีกไม่เกินหกเดือนของปีงบประมาณถัดไป เว้นแต่มีความจำเป็นต้องขอเบิกเงินจากคลังภายหลังเวลา ดังกล่าว ให้ขอทำความตกลงกับกระทรวงการคลังเพื่อขยายเวลาออกไปอีกไม่เกินหกเดือน โดยหน่วยรับ งบประมาณได้มีการกันเงินไว้ตามระเบียบที่เกี่ยวกับการเบิกจ่ายเงินจากคลังแล้ว ซึ่งระเบียบ กระทรวงการคลังว่าด้วยการเบิกเงินจากคลัง การรับเงิน การจ่ายเงิน การเก็บรักษาเงิน และการนำส่งคลัง พ.ศ. ๒๕๖๒ ข้อ ๑๐๖ กำหนดให้การขอเงินว่างบเหลือมปีหน่วยงานของรัฐต้องดำเนินการก่อน สิ้นปีงบประมาณโดยปฏิบัติตามวิธีการที่กระทรวงการคลังกำหนด

กระทรวงการคลังได้กำหนดหลักเกณฑ์และวิธีปฏิบัติในการขอเงินงบประมาณ ปี พ.ศ. ๒๕๖๔ ว่างบเหลือมปี เพื่อให้หน่วยงานของรัฐถือปฏิบัติให้เป็นไปในแนวทางเดียวกัน ดังนี้

๑. การกันเงินงบประมาณปี พ.ศ. ๒๕๖๔ ว่างบเหลือมปี กรณีมีหนี้ผูกพัน ทุกรายการ โดยไม่กำหนดดวงเงิน

๒. ให้หน่วยงานของรัฐ หรือหน่วยงานผู้เบิกแทนกัน ตรวจสอบผลการพิจารณา การกันเงินว่างบเหลือมปีผ่านระบบ GFMS โดยใช้คำสั่งงานตามที่กระทรวงการคลังกำหนด

๓. กรณีหน่วยงานของรัฐ หรือหน่วยงานผู้เบิกแทน ประสงค์จะขอยกเลิกรายการ ที่ยืนยันข้อมูล (CONFIRM) ในระบบ GFMS ให้ทำหนังสือถึงกรมบัญชีกลาง (กองบริหารการรับ - จ่ายเงินภาครัฐ) ก่อนวันทำการสุดท้ายของเดือนกันยายน ๒๕๖๔

ทั้งนี้ ให้หน่วยงานของรัฐดำเนินการขอเงินว่างบเหลือมปีให้แล้วเสร็จภายในวันทำการ สุดท้ายของเดือนกันยายน ๒๕๖๔ หากไม่ดำเนินการภายในระยะเวลาที่กำหนด งบประมาณดังกล่าว ต้องถูกพับไป

จึงเรียนแจ้งที่ประชุมเพื่อทราบและให้ส่วนราชการที่มีความประสงค์จะขอเงินไว้เบิก เหลื่อมปีให้จัดส่งเอกสาร ที่งานการเงิน กลุ่มงานอำนวยการ สำนักงานจังหวัดสมุทรปราการ ภายในวันที่ ๑๕ กันยายน ๒๕๖๔ ทั้งนี้ เพื่อป้องกันปัญหาหรือเหตุขัดข้องในวันสิ้นปีงบประมาณ

มติที่ประชุม รับทราบ และกำชับให้ส่วนราชการที่รับผิดชอบโครงการตามแผนปฏิบัติราชการจังหวัด/ กลุ่มจังหวัดที่มีความประสงค์จะขอเงินไว้เบิกเหลื่อมปีให้จัดส่งเอกสาร ที่งานการเงิน กลุ่มงานอำนวยการ สำนักงานจังหวัดสมุทรปราการ ภายในวันที่ ๑๕ กันยายน ๒๕๖๔ ทั้งนี้ เพื่อป้องกันปัญหาหรือเหตุขัดข้องในวันสิ้นปีงบประมาณ

๓.๕ สรุปผลการดำเนินงานและผลการเบิกจ่ายงบประมาณโครงการตามแผนปฏิบัติ ราชการประจำปีของจังหวัดสมุทรปราการ และกลุ่มจังหวัดภาคกลางปริณชวล ประจำปีงบประมาณ พ.ศ. ๒๕๖๓ (เงินกันไว้เบิกเหลื่อมปี)

๑) งบจังหวัด

ฝ่ายเลขานุการ จังหวัดสมุทรปราการได้รับการจัดสรรงบประมาณตามแผนปฏิบัติราชการจังหวัด สมุทรปราการ ประจำปีงบประมาณ พ.ศ. ๒๕๖๓ จำนวน ๓๓๖,๕๒๒,๓๐๐ บาท จำแนกเป็น งบลงทุน ๑๓ โครงการ งบดำเนินงาน ๑๒ โครงการ มีหน่วยงานที่รับผิดชอบดำเนินงาน ๑๔ หน่วยงาน

ผลการดำเนินงานและการเบิกจ่ายงบประมาณ ณ วันที่ ๒ กันยายน ๒๕๖๔ ดำเนินการแล้วเสร็จ ๒๓ โครงการ อยู่ระหว่างดำเนินการ ๒ โครงการ เบิกจ่ายงบประมาณแล้ว ๓๐๘,๖๐๗,๒๔๔.๓๗ บาท (ร้อยละ ๙๑.๗๐) คงเหลืองบประมาณยังไม่ได้เบิกจ่าย ๘,๑๖๕,๐๐๐ บาท (ร้อยละ ๒.๔๓) ได้แก่

๑. ส่งเสริมผลิตภัณฑ์ชุมชนคุ้งบางกะเจ้า อำเภอพระประแดง จังหวัดสมุทรปราการ งบประมาณ ๕,๐๐๐,๐๐๐ บาท รับผิดชอบโดย ที่ทำการปกครองอำเภอพระประแดง

๒. มหกรรมสินค้าเกษตรปลอดภัยและของดีเมืองปากน้ำ จัดงาน "พรรณไม้งามและมหกรรม สินค้าเกษตรสร้างสรรค์" งบประมาณ ๔,๕๐๐,๐๐๐ บาท ก่อหนี้ผูกพันแล้ว ๓,๑๖๕,๐๐๐ บาท รับผิดชอบโดย สำนักงานเกษตรจังหวัดสมุทรปราการ

๒) งบกลุ่มจังหวัด

จังหวัดสมุทรปราการได้รับการจัดสรรงบประมาณตามแผนปฏิบัติราชการกลุ่มจังหวัด ภาคกลางปริณชวล ประจำปีงบประมาณ พ.ศ. ๒๕๖๓ จำนวน ๔๙,๕๐๐,๐๐๐ บาท จำนวน ๓ โครงการ โดยมีแนวทางหลวงสมุทรปราการ เป็นหน่วยรับผิดชอบดำเนินงาน

ผลการดำเนินงานและการเบิกจ่ายงบประมาณ ณ วันที่ ๒ กันยายน ๒๕๖๔ ดำเนินการแล้วเสร็จ ๒ โครงการ อยู่ระหว่างดำเนินการ ๑ โครงการ เบิกจ่ายงบประมาณแล้ว ๒๓,๐๓๕,๒๗๐.๖๓ บาท (ร้อยละ ๔๖.๕๔) คงเหลืองบประมาณยังไม่ได้เบิกจ่าย ๒๖,๕๗๐,๗๒๙.๓๗ บาท (ร้อยละ ๕๓.๔๖)

จึงเรียนแจ้งที่ประชุมเพื่อทราบ และขอให้ส่วนราชการที่รับผิดชอบเร่งรัด การดำเนินงานและการเบิกจ่ายงบประมาณให้แล้วเสร็จภายในเดือนกันยายน ๒๕๖๔

มติที่ประชุม รับทราบ และกำชับให้ส่วนราชการที่รับผิดชอบเร่งรัดการดำเนินงานและการเบิกจ่าย งบประมาณให้แล้วเสร็จภายในเดือนกันยายน ๒๕๖๔

๓.๖ สรุปผลการดำเนินงานและผลการเบิกจ่ายงบประมาณโครงการตามแผนปฏิบัติราชการประจำปีของจังหวัดสมุทรปราการ และกลุ่มจังหวัดภาคกลางปริมณฑล ประจำปีงบประมาณ พ.ศ. ๒๕๖๔

ฝ่ายเลขานุการ :

๑) งบจังหวัด

จังหวัดสมุทรปราการได้รับการจัดสรรงบประมาณตามแผนปฏิบัติราชการจังหวัดสมุทรปราการ ประจำปีงบประมาณ พ.ศ. ๒๕๖๔ จำนวน ๓๔๖,๙๖๔,๗๐๐ บาท จำนวน ๒๐ โครงการ และ ๑ รายการค่าใช้จ่ายในการบริหารงานจังหวัดแบบบูรณาการ มีหน่วยงานที่รับผิดชอบดำเนินงาน จำนวน ๑๖ หน่วยงาน จำแนกเป็น

- งบลงทุน ๙ โครงการ งบประมาณ ๓๐๙,๑๘๐,๐๐๐ บาท
- งบดำเนินงาน ๑๑ โครงการ งบประมาณ ๒๘,๗๘๔,๗๐๐ บาท
- งบรายจ่ายอื่น ๙,๐๐๐,๐๐๐ บาท (ค่าใช้จ่ายในการบริหารงานจังหวัดแบบบูรณาการ)

ผลการดำเนินงานและการเบิกจ่ายงบประมาณ ณ วันที่ ๒ กันยายน ๒๕๖๔ ดำเนินการแล้วเสร็จ ๘ โครงการ อยู่ระหว่างดำเนินการ ๑๒ โครงการ เบิกจ่ายและยืมเงินแล้ว ๑๔๗,๕๙๙,๒๖๔.๓๗ บาท (ร้อยละ ๔๒.๕๔) คงเหลืองบประมาณที่ยังไม่ได้เบิกจ่าย ๑๙๑,๔๔๕,๐๔๔.๓๓ บาท (ร้อยละ ๕๕.๑๘) จำแนกเป็น

- งบลงทุน ก่อหนี้ผูกพันครบถ้วนแล้ว ๙ โครงการ วงเงินสัญญา ๓๐๑,๓๗๗,๔๐๐ บาท มีเงินเหลือจ่ายจากการทำ PO จำนวน ๗,๘๐๒,๖๐๐.๐๐ บาท ดำเนินการแล้วเสร็จ จำนวน ๕ โครงการ เบิกจ่ายแล้ว ๑๓๖,๐๘๒,๙๕๖.๘๔ บาท (ร้อยละ ๔๔.๐๑) อยู่ระหว่างดำเนินการ ๔ โครงการ
- งบดำเนินงาน ดำเนินการแล้วเสร็จ จำนวน ๓ โครงการ เบิกจ่ายแล้ว ๔,๔๑๓,๑๐๑.๕๒ บาท (ร้อยละ ๑๕.๓๓) อยู่ระหว่างดำเนินการ ๘ โครงการ
- งบรายจ่ายอื่น เบิกจ่ายแล้ว ๗,๑๐๓,๒๐๖.๐๑ บาท (ร้อยละ ๗๘.๙๒)

๒) งบกลุ่มจังหวัด

จังหวัดสมุทรปราการได้รับการจัดสรรงบประมาณตามแผนปฏิบัติราชการกลุ่มจังหวัดภาคกลางปริมณฑล ประจำปีงบประมาณ พ.ศ. ๒๕๖๔ จำนวน ๘๔,๒๓๐,๐๐๐ บาท จำนวน ๒ โครงการ (เป็นงบลงทุนทั้งหมด) โดยมีสำนักงานโยธาธิการและผังเมืองจังหวัดสมุทรปราการ และแขวงทางหลวงจังหวัดสมุทรปราการ รับผิดชอบดำเนินงาน

ผลการดำเนินงานและการเบิกจ่ายงบประมาณ ณ วันที่ ๒ กันยายน ๒๕๖๔ อยู่ระหว่างดำเนินการ ๒ โครงการ ก่อหนี้ผูกพันแล้ววงเงินสัญญา ๘๓,๐๗๗,๐๐๐ บาท มีเงินเหลือจ่ายจากการทำ PO จำนวน ๑,๑๕๓,๐๐๐ บาท เบิกจ่ายแล้ว ๒๗,๑๗๐,๗๙๐.๐๐ บาท (ร้อยละ ๓๒.๗๑) คงเหลืองบประมาณที่ยังไม่ได้เบิกจ่าย ๕๕,๙๐๖,๒๑๐.๐๐ บาท ซึ่งจังหวัดฯ ได้แจ้งเงินเหลือจ่ายให้กลุ่มจังหวัดทราบแล้ว

สำนักงานโยธาธิการและผังเมืองจังหวัดสมุทรปราการ ขอรับการจัดสรรงบประมาณเหลือจ่ายเพื่อนำไปจ่ายชดเชยงบประมาณที่ถูกพับไปในปีงบประมาณ พ.ศ. ๒๕๖๒ ของโครงการก่อสร้างเขื่อนเรียงหินป้องกันการกัดเซาะชายฝั่งทะเล หมู่ที่ ๑ ตำบลบางปู อำเภอเมือง จังหวัดสมุทรปราการ ความยาว ๔๗๐ เมตร จำนวน ๒,๐๓๑,๔๐๐ บาท ซึ่งได้ก่อหนี้ผูกพันไว้แล้ว

จึงเรียนแจ้งที่ประชุมเพื่อรับทราบ

มติที่ประชุม

รับทราบ และกำชับให้ส่วนราชการที่รับผิดชอบโครงการตามแผนปฏิบัติราชการจังหวัด/กลุ่มจังหวัดเร่งรัดการก่อหนี้ผูกพันและการกันเงินในระบบ (PO) ให้ทันภายในกันยายน ๒๕๖๔

ระเบียบวาระที่ ๔

เรื่องเพื่อพิจารณา

ฝ่ายเลขานุการ

๔.๑ การพิจารณาร่างแผนพัฒนาจังหวัดสมุทรปราการ ๕ ปี (พ.ศ. ๒๕๖๖ - ๒๕๗๐)

แผนปฏิบัติการราชการประจำปี พ.ศ. ๒๕๖๖ และคำของบประมาณรายจ่ายประจำปีงบประมาณ พ.ศ. ๒๕๖๖ ของจังหวัดสมุทรปราการ (รายละเอียดปรากฏตามเอกสารและตารางประกอบ)

๑) สำนักงานสภาพัฒนาการเศรษฐกิจและสังคมแห่งชาติ (สศช.) ในฐานะฝ่ายเลขานุการ ก.บ.ภ. แจ้งมติการประชุมคณะกรรมการบูรณาการนโยบายพัฒนาภาค (ก.บ.ภ.) ครั้งที่ ๒/๒๕๖๔ เมื่อวันที่ ๑๔ กรกฎาคม ๒๕๖๔ ที่มีนายกรัฐมนตรีเป็นประธาน ได้เห็นชอบนโยบาย หลักเกณฑ์ และวิธีการจัดทำ แผนของจังหวัดและกลุ่มจังหวัด ประจำปีงบประมาณ พ.ศ. ๒๕๖๖ - ๒๕๗๐ และแผนปฏิบัติการ รวมทั้งคำของบประมาณประจำปีงบประมาณ พ.ศ. ๒๕๖๖ โดยกำหนดให้จังหวัดและกลุ่มจังหวัดจัดส่ง แผนพัฒนา ๕ ปี ให้ที่มบูรณาการกลาง ภายในวันที่ ๑๕ กันยายน ๒๕๖๔ และให้จัดส่งแผนปฏิบัติการ รวมทั้งคำของบประมาณประจำปีงบประมาณ พ.ศ. ๒๕๖๖ ภายในวันที่ ๓๐ กันยายน ๒๕๖๔

๒) จังหวัดสมุทรปราการได้มีคำสั่งแต่งตั้งคณะทำงานยกร่างแผนพัฒนาจังหวัด สมุทรปราการ ๕ ปี (พ.ศ. ๒๕๖๖ - ๒๕๗๐) และแผนปฏิบัติการ/ร่างคำของบประมาณ ประจำปีงบประมาณ พ.ศ. ๒๕๖๖ และคำสั่งแต่งตั้งคณะอนุกรรมการกลุ่มภารกิจ ๔ ด้าน (Cluster) ประกอบด้วย ๑) คณะอนุกรรมการกลุ่มภารกิจด้านเศรษฐกิจ การท่องเที่ยว โครงสร้างพื้นฐาน และ ศักยภาพการแข่งขัน ๒) คณะอนุกรรมการกลุ่มภารกิจด้านสังคมและคุณภาพชีวิต ๓) คณะอนุกรรมการ กลุ่มภารกิจด้านความมั่นคงปลอดภัย และความสงบเรียบร้อย ๔) คณะอนุกรรมการกลุ่มภารกิจด้านบริหาร จัดการในภาครัฐ และการเติบโตที่เป็นมิตรกับสิ่งแวดล้อม โดยมีรองผู้ว่าราชการจังหวัดสมุทรปราการ ที่กำกับดูแลการปฏิบัติการในแต่ละด้านเป็นประธานอนุกรรมการ และหัวหน้าหน่วยงานหรือผู้แทน ของส่วนราชการ/องค์กรปกครองส่วนท้องถิ่นและผู้แทนภาคเอกชน/ภาคประชาชน และผู้มีส่วนได้ส่วนเสีย ที่เกี่ยวข้องกับประเด็นการพัฒนาจังหวัด (Stake Holder) ร่วมเป็นคณะอนุกรรมการ เพื่อพิจารณากลับกรอง ร่างแผนที่ผ่านมาการยกร่างจากคณะทำงานยกร่างแผน

๓) คณะทำงานยกร่างฯ ได้จัดประชุมเชิงปฏิบัติการ (Workshop) ยกร่างแผนพัฒนา จังหวัดฯ ระหว่างวันที่ ๑๐ - ๑๓ สิงหาคม ๒๕๖๔ และนำเข้าสู่ที่ประชุมเชิงปฏิบัติการ (Workshop) คณะอนุกรรมการกลุ่มภารกิจ ๔ ด้าน เพื่อร่วมจัดทำแผนพัฒนาจังหวัด ๕ ปี (พ.ศ. ๒๕๖๖ - ๒๕๗๐) และ แผนปฏิบัติการประจำปีงบประมาณ พ.ศ. ๒๕๖๖ รวมทั้งการรับฟังความคิดเห็นในแต่ละด้าน ระหว่างวันที่ ๑๗ - ๒๐ สิงหาคม ๒๕๖๔ แล้ว โดยกระบวนการในการจัดประชุมเชิงปฏิบัติการ (Workshop) ดังกล่าว ได้นำตัวชี้วัดการพัฒนาของประเทศเปรียบเทียบกับจังหวัดสมุทรปราการ ตามที่สำนักงานสภาพัฒนาการเศรษฐกิจและสังคมแห่งชาติจัดทำขึ้นในปีงบประมาณ พ.ศ. ๒๕๖๔ มาใช้ประกอบในกระบวนการจัดทำแผนพัฒนาจังหวัด ซึ่งประกอบด้วย ๕ มิติการพัฒนา ๓๒ ตัวชี้วัด ดังนี้

- (๑) มิติด้านการพัฒนาคน (people) ประกอบด้วย ๗ ตัวชี้วัด
- (๒) มิติด้านเศรษฐกิจและความมั่งคั่ง (Prosperity) ประกอบด้วย ๗ ตัวชี้วัด
- (๓) มิติด้านสิ่งแวดล้อม (Planet) ประกอบด้วย ๑๑ ตัวชี้วัด
- (๔) มิติด้านสันติภาพและยุติธรรม (Peace) ประกอบด้วย ๕ ตัวชี้วัด
- (๕) มิติด้านความเป็นหุ้นส่วนการพัฒนา (Partnership) ประกอบด้วย ๔ ตัวชี้วัด

ในการยก ...

ในการยกร่างแผนฯ คณะทำงานยกร่างฯ ได้มีการนำเอาเครื่องมือการวิเคราะห์
ทางการบริหารมาทำการวิเคราะห์สภาวะแวดล้อม (SWOT Analysis) ประกอบด้วย ๑) จุดแข็ง
(Strengths) ๒) จุดอ่อน (Weaknesses) ๓) โอกาส (Opportunities) ๔) ภัยคุกคาม (Threats) และใช้
เทคนิค TOWS Matrix ในการกำหนดยุทธศาสตร์การพัฒนาจังหวัด เพื่อกำหนดทางเลือกประเด็น
ยุทธศาสตร์และนำไปสู่การกำหนดยุทธศาสตร์ จึงได้ผลการจัดทำแผนพัฒนาจังหวัดสมุทรปราการ ๕ ปี
(พ.ศ. ๒๕๖๖ - ๒๕๗๐) และแผนปฏิบัติการประจำปีงบประมาณ พ.ศ. ๒๕๖๖ โดยสรุป ดังนี้

ร่างแผนพัฒนาจังหวัดสมุทรปราการ ๕ ปี

พ.ศ. ๒๕๖๖ - ๒๕๗๐

หัวข้อ	คณะทำงานกร่างแผนฯ	คณะกรรมการกลุ่มภารกิจ ด้านเศรษฐกิจ การท่องเที่ยว โครงสร้างพื้นฐานและ ศักยภาพการแข่งขัน	คณะกรรมการกลุ่มภารกิจ ด้านสังคม และคุณภาพชีวิต	คณะกรรมการกลุ่มภารกิจ ด้านความมั่นคงปลอดภัย และความสงบเรียบร้อย	คณะกรรมการกลุ่มภารกิจ ด้านบริหารจัดการในภาครัฐ และการเติบโตที่เป็นมิตร กับสิ่งแวดล้อม
วิสัยทัศน์	<p>“เมืองอุตสาหกรรมสะอาด ปลอดภัย น่าอยู่” ภายใต้ วิสัยทัศน์ในการพัฒนา พื้นที่ (Area Vision)</p> <p>“เมืองอุตสาหกรรมเชิงนิเวศ เกษตรปลอดภัย แหล่งท่องเที่ยวเชิง ประวัติศาสตร์และ ศิลปวัฒนธรรม ทรัพยากรธรรมชาติและ สิ่งแวดล้อมมีความสมดุลกับ การพัฒนาเมืองอย่างยั่งยืน ประชาชนมีคุณภาพชีวิตที่ดี สังคมมั่นคงปลอดภัย”</p>	<p>“เมืองอุตสาหกรรมสะอาด เกษตรปลอดภัย ท่องเที่ยวอย่างมีคุณภาพ พัฒนาเมืองและคุณภาพชีวิต ที่ดี”</p>	<p>“เมืองอุตสาหกรรมสะอาด เกษตรปลอดภัย ท่องเที่ยวอย่างมีคุณภาพ พัฒนาเมืองและคุณภาพชีวิต ที่ดี”</p>	<p>“เมืองอุตสาหกรรมสะอาด เกษตรปลอดภัย ท่องเที่ยวอย่างมีคุณภาพ พัฒนาเมืองและคุณภาพชีวิต ที่ดี”</p>	<p>“เมืองอุตสาหกรรมสะอาด เกษตรปลอดภัย ท่องเที่ยวอย่างมีคุณภาพ พัฒนาเมืองและคุณภาพชีวิต ที่ดี”</p>

หัวข้อ	คณะทำงานร่างแผนฯ	คณะอนุกรรมการกลุ่มภารกิจ ด้านเศรษฐกิจ การท่องเที่ยว โครงสร้างพื้นฐานและ ศักยภาพการแข่งขัน	คณะอนุกรรมการกลุ่มภารกิจ ด้านสังคม และคุณภาพชีวิต	คณะอนุกรรมการกลุ่มภารกิจ ด้านความมั่นคงปลอดภัย และความสงบเรียบร้อย	คณะอนุกรรมการกลุ่มภารกิจ ด้านบริหารจัดการในภาครัฐ และการเติบโตที่เป็นมิตร กับสิ่งแวดล้อม
พันธกิจ	<p>๑) ส่งเสริมภาคอุตสาหกรรม ให้เป็นอุตสาหกรรมสะอาดที่อยู่กับชุมชน และสิ่งแวดล้อมอย่างยั่งยืน</p> <p>๒) เสริมสร้างความมั่นคงปลอดภัยให้สังคมน่าอยู่และพัฒนาคุณภาพชีวิตที่ดีของประชาชน</p> <p>๓) พัฒนาระบบโครงสร้างพื้นฐาน เพื่อเพิ่มศักยภาพด้าน Logistic เชื่อมโยง Supply Chain ในการจัดการด้าน Logistic การค้า การบริการ เชื่อมโยง Supply Chain ในระบบเศรษฐกิจ การค้า การลงทุน การบริการท่องเที่ยว</p> <p>๔) ส่งเสริมและพัฒนาเมือง การท่องเที่ยว การค้า การบริการ และสิ่งแวดล้อม</p> <p>๕) ส่งเสริมและพัฒนาเมือง การท่องเที่ยว เชิงนิเวศ ศิลปวัฒนธรรม กีฬาและนันทนาการ</p> <p>๕) ส่งเสริมการอนุรักษ์พื้นที่และสิ่งแวดล้อมอย่างสมดุล</p> <p>๖) ส่งเสริมการพัฒนากิจกรรมท่องเที่ยว เชิงนิเวศ ศิลปวัฒนธรรม กีฬาและนันทนาการ</p>	<p>๑) ส่งเสริมภาคอุตสาหกรรม ให้เป็นอุตสาหกรรมสะอาดที่อยู่ร่วมกับชุมชนและ สิ่งแวดล้อมอย่างยั่งยืน</p> <p>๒) ส่งเสริมการเกษตรปลอดภัย เป็นมิตรกับสิ่งแวดล้อม (GAP)</p> <p>๓) พัฒนาระบบโครงสร้างพื้นฐาน เพื่อเพิ่มศักยภาพด้าน Logistic เชื่อมโยง Supply Chain ในระบบเศรษฐกิจ การค้า การลงทุน การบริการ และการท่องเที่ยว</p> <p>๔) เสริมสร้างคุณภาพชีวิตที่ดี มั่นคง ปลอดภัย</p> <p>๕) ส่งเสริมการพัฒนาเมืองให้เกิด การฟื้นฟู อนุรักษ์ และทรัพยากรธรรมชาติและ สิ่งแวดล้อมอย่างสมดุล</p> <p>๖) ส่งเสริมการพัฒนากิจกรรมท่องเที่ยวเชิงนิเวศ ประวัติศาสตร์ ศิลปวัฒนธรรม กีฬาและนันทนาการ</p>	<p>๑) ส่งเสริมภาคอุตสาหกรรม ให้เป็นอุตสาหกรรมสะอาดที่อยู่ร่วมกับชุมชนสิ่งแวดล้อมอย่างยั่งยืน</p> <p>๒) ส่งเสริมการเกษตรปลอดภัย เป็นมิตรกับสิ่งแวดล้อม (GAP)</p> <p>๓) พัฒนาระบบโครงสร้างพื้นฐาน เพื่อเพิ่มศักยภาพด้าน Logistic เชื่อมโยง Supply Chain ในระบบเศรษฐกิจ การค้า การบริการ และการท่องเที่ยว</p> <p>๔) เสริมสร้างคุณภาพชีวิตที่ดี มั่นคง ปลอดภัย</p> <p>๕) ส่งเสริมการพัฒนาเมืองให้เกิด การฟื้นฟู อนุรักษ์ และทรัพยากรธรรมชาติและ สิ่งแวดล้อมอย่างสมดุล</p> <p>๖) ส่งเสริมการพัฒนากิจกรรมท่องเที่ยว เชิงนิเวศ ประวัติศาสตร์ ศิลปวัฒนธรรม กีฬาและนันทนาการ</p>	<p>๑) ส่งเสริมภาคอุตสาหกรรม ให้เป็นอุตสาหกรรมสะอาดที่อยู่ร่วมกับชุมชนสิ่งแวดล้อมอย่างยั่งยืน</p> <p>๒) ส่งเสริมการเกษตรปลอดภัย เป็นมิตรกับสิ่งแวดล้อม (GAP)</p> <p>๓) พัฒนาระบบโครงสร้างพื้นฐาน เพื่อเพิ่มศักยภาพด้าน Logistic เชื่อมโยง Supply Chain ในระบบเศรษฐกิจ การค้า การลงทุน การบริการ และการท่องเที่ยว</p> <p>๔) เสริมสร้างคุณภาพชีวิตที่ดี มั่นคง ปลอดภัย</p> <p>๕) ส่งเสริมการพัฒนาเมืองให้เกิด การฟื้นฟู อนุรักษ์ และทรัพยากรธรรมชาติและ สิ่งแวดล้อมอย่างสมดุล</p> <p>๖) ส่งเสริมการพัฒนากิจกรรมท่องเที่ยว เชิงนิเวศ ประวัติศาสตร์ ศิลปวัฒนธรรม กีฬาและนันทนาการ</p>	<p>๑) ส่งเสริมภาคอุตสาหกรรม ให้เป็นอุตสาหกรรมสะอาดที่อยู่ร่วมกับชุมชนสิ่งแวดล้อมอย่างยั่งยืน</p> <p>๒) ส่งเสริมการเกษตรปลอดภัย เป็นมิตรกับสิ่งแวดล้อม (GAP)</p> <p>๓) พัฒนาระบบโครงสร้างพื้นฐาน เพื่อเพิ่มศักยภาพด้าน Logistic เชื่อมโยง Supply Chain ในระบบเศรษฐกิจ การค้า การลงทุน การบริการ และการท่องเที่ยว</p> <p>๔) เสริมสร้างคุณภาพชีวิตที่ดี มั่นคง ปลอดภัย</p> <p>๕) ส่งเสริมการพัฒนาเมืองให้เกิด การฟื้นฟู อนุรักษ์ และทรัพยากรธรรมชาติและ สิ่งแวดล้อมอย่างสมดุล</p> <p>๖) ส่งเสริมการพัฒนากิจกรรมท่องเที่ยว เชิงนิเวศ ประวัติศาสตร์ ศิลปวัฒนธรรม กีฬาและนันทนาการ</p>

หัวข้อ	คณะทำงานร่างแผนฯ	คณะอนุกรรมการกลุ่มภารกิจ ด้านเศรษฐกิจ การท่องเที่ยว โครงสร้างพื้นฐานและ ศักยภาพการแข่งขัน	คณะอนุกรรมการกลุ่มภารกิจ ด้านสังคม และคุณภาพชีวิต	คณะอนุกรรมการกลุ่มภารกิจ ด้านความมั่นคงปลอดภัย และความสงบเรียบร้อย	คณะอนุกรรมการกลุ่มภารกิจ ด้านบริหารจัดการในภาครัฐ และการเติบโตที่เป็นมิตร กับสิ่งแวดล้อม
	<p>๖) ส่งเสริมการเกษตรปลอดภัย ไม่ก่อมลพิษและเป็นมิตรกับสิ่งแวดล้อม (GAP)</p> <p>๗) ส่งเสริมการพัฒนาระบบบริการประชาชน และการบริหารราชการแผ่นดินด้วยระบบธรรมาภิบาล</p>	<p>๗) ส่งเสริมการพัฒนาบริการประชาชน และการบริหารราชการแผ่นดินตามหลักธรรมาภิบาล</p>	<p>๗) ส่งเสริมการพัฒนาบริการประชาชน และการบริหารราชการแผ่นดินตามหลักธรรมาภิบาล</p>	<p>๗) ส่งเสริมการพัฒนาบริการประชาชน และการบริหารราชการแผ่นดินตามหลักธรรมาภิบาล</p>	<p>๗) ส่งเสริมการพัฒนาบริการประชาชน และการบริหารราชการแผ่นดินตามหลักธรรมาภิบาล</p>
<p>เป้าประสงค์</p> <p>รวม</p>	<p>1) พัฒนาภาคอุตสาหกรรม ภาคการผลิตและเกษตรกรรม แบบครบวงจรให้มีศักยภาพ และปลอดภัยต่อสิ่งแวดล้อม โดยการเพิ่มผลผลิตที่มีคุณภาพ ได้มาตรฐาน และฟื้นฟูแหล่งทรัพยากรธรรมชาติให้มีความอุดมสมบูรณ์</p> <p>2) ประชาชนมีคุณภาพชีวิตที่ดี สังคมดี โดยได้รับการศึกษาที่มีคุณภาพและทั่วถึง ได้รับการทาง การแพทย์ที่ดี มีหลักประกันความมั่นคงในชีวิตและทรัพย์สิน รวมทั้งมีระบบสาธารณสุขที่เพียงพอ</p>	<p>1) พัฒนาอุตสาหกรรม และเกษตรกรรม ที่เป็นมิตรกับสิ่งแวดล้อม และมีศักยภาพในการแข่งขัน โดยการเพิ่มผลผลิตที่มีคุณภาพได้มาตรฐาน และฟื้นฟูแหล่งทรัพยากรธรรมชาติให้มีความอุดมสมบูรณ์</p> <p>2) ประชาชนมีคุณภาพชีวิตที่ดี สังคมดี โดยได้รับการศึกษาที่มีคุณภาพและทั่วถึง ได้รับการทางการแพทย์ที่ดี มีหลักประกันความมั่นคงในชีวิตและทรัพย์สิน รวมทั้งมีระบบสาธารณสุขที่เพียงพอ</p>	<p>1) พัฒนาอุตสาหกรรม และเกษตรกรรม ที่เป็นมิตรกับสิ่งแวดล้อม และมีศักยภาพในการแข่งขัน โดยการเพิ่มผลผลิตที่มีคุณภาพได้มาตรฐาน และฟื้นฟูแหล่งทรัพยากรธรรมชาติให้มีความอุดมสมบูรณ์</p> <p>2) ประชาชนมีคุณภาพชีวิตที่ดี สังคมดี โดยได้รับการศึกษาที่มีคุณภาพและทั่วถึง ได้รับการทาง การแพทย์ที่ดี มีหลักประกันความมั่นคงในชีวิตและทรัพย์สิน รวมทั้งมีระบบสาธารณสุขที่เพียงพอ</p>	<p>1) พัฒนาอุตสาหกรรม และเกษตรกรรม ที่เป็นมิตรกับสิ่งแวดล้อม และมีศักยภาพในการแข่งขัน โดยการเพิ่มผลผลิตที่มีคุณภาพได้มาตรฐาน และฟื้นฟูแหล่งทรัพยากรธรรมชาติให้มีความอุดมสมบูรณ์</p> <p>2) ประชาชนมีคุณภาพชีวิตที่ดี สังคมดี โดยได้รับการศึกษาที่มีคุณภาพและทั่วถึง ได้รับการทาง การแพทย์ที่ดี มีหลักประกันความมั่นคงในชีวิตและทรัพย์สิน รวมทั้งมีระบบสาธารณสุขที่เพียงพอ</p>	<p>1) พัฒนาอุตสาหกรรม และเกษตรกรรม ที่เป็นมิตรกับสิ่งแวดล้อม และมีศักยภาพในการแข่งขัน โดยการเพิ่มผลผลิตที่มีคุณภาพได้มาตรฐาน และฟื้นฟูแหล่งทรัพยากรธรรมชาติให้มีความอุดมสมบูรณ์</p> <p>2) ประชาชนมีคุณภาพชีวิตที่ดี สังคมดี โดยได้รับการศึกษาที่มีคุณภาพและทั่วถึง ได้รับการทาง การแพทย์ที่ดี มีหลักประกันความมั่นคงในชีวิตและทรัพย์สิน รวมทั้งมีระบบสาธารณสุขที่เพียงพอ</p>

หัวข้อ	คณะทำงานร่างแผนฯ	คณะอนุกรรมการกลุ่มภารกิจ ด้านเศรษฐกิจ การท่องเที่ยว โครงสร้างพื้นฐานและศักยภาพการแข่งขัน	คณะอนุกรรมการกลุ่มภารกิจ ด้านสังคม และคุณภาพชีวิต	คณะอนุกรรมการกลุ่มภารกิจ ด้านความมั่นคงปลอดภัย และความสงบเรียบร้อย	คณะอนุกรรมการกลุ่มภารกิจ ด้านบริหารจัดการในภาครัฐ และการเติบโตที่เป็นมิตร กับสิ่งแวดล้อม
	<p>สาธารณูปการที่เพียงพอ</p> <p>3) ระบบสาธารณูปโภค ที่รองรับการพัฒนาเศรษฐกิจ การค้า การลงทุนและยกระดับ คุณภาพชีวิตประชาชน เช่น ถนนสายหลัก และสายรอง ระบบขนส่งมวลชน ทางราง ไฟฟ้า ประปา ฯลฯ ได้รับการปรับปรุงซ่อมแซม และพัฒนาครอบคลุมพื้นที่</p> <p>4) มีรายได้จากกิจกรรม การท่องเที่ยวเชิงนิเวศ เชิงประวัติศาสตร์ และศิลปวัฒนธรรม รวมทั้งวิถีชีวิต ชุมชน และกิจกรรมนันทนาการ ที่มีความหลากหลายแหล่งท่องเที่ยวและผู้ประกอบการที่ ได้รับมาตรฐานปลอดภัย</p> <p>เพื่อเพิ่มจำนวนนักท่องเที่ยว การกลับมาเที่ยวซ้ำ เพิ่ม ค่าใช้จ่ายต่อหัว และการ กระจ่ายรายได้สู่ชุมชน</p>	<p>3) พัฒนาระบบสาธารณูปโภค และโครงสร้างพื้นฐานที่รองรับ การพัฒนาเศรษฐกิจการค้า การลงทุนและยกระดับคุณภาพ ประชาชน เช่น ถนนสายหลัก และสายรอง ระบบขนส่งมวลชน ระบบขนส่งทางราง ไฟฟ้า ประปา ระบบเทคโนโลยี ดิจิทัล ฯลฯ</p> <p>4) สร้างรายได้จากกิจกรรมการ ท่องเที่ยวเชิงนิเวศ เชิง ประวัติศาสตร์และศิลปวัฒนธรรม กิจกรรมกีฬาและนันทนาการที่มี ความหลากหลาย โดยพัฒนา แหล่งท่องเที่ยวและผู้ประกอบการที่ ได้รับมาตรฐาน</p>	<p>3) พัฒนาระบบสาธารณูปโภค และโครงสร้างพื้นฐานที่รองรับ การพัฒนาเศรษฐกิจการค้า การลงทุนและยกระดับคุณภาพ ประชาชน เช่น ถนนสายหลัก และสายรอง ระบบขนส่งมวลชน ระบบขนส่งทางราง ไฟฟ้า ประปา ระบบเทคโนโลยี ดิจิทัล ฯลฯ</p> <p>4) สร้างรายได้จากกิจกรรมการ ท่องเที่ยวเชิงนิเวศ เชิง ประวัติศาสตร์และศิลปวัฒนธรรม กิจกรรมกีฬาและนันทนาการ โดยพัฒนา แหล่งท่องเที่ยวและผู้ประกอบการที่ ได้รับมาตรฐาน</p>	<p>3) พัฒนาระบบสาธารณูปโภค และโครงสร้างพื้นฐานที่รองรับ การพัฒนาเศรษฐกิจการค้า การลงทุนและยกระดับคุณภาพ ชีวิตประชาชน เช่น ถนนสายหลัก และสายรอง ระบบขนส่งมวลชน ระบบขนส่งทางราง ไฟฟ้า ประปา ระบบเทคโนโลยี ดิจิทัล ฯลฯ</p> <p>4) สร้างรายได้จากกิจกรรมการ ท่องเที่ยวเชิงนิเวศ เชิง ประวัติศาสตร์ และ ศิลปวัฒนธรรม กิจกรรมกีฬา และนันทนาการที่มีความ หลากหลาย โดยพัฒนาแหล่ง ท่องเที่ยวและผู้ประกอบการที่ ได้รับมาตรฐาน</p>	<p>3) พัฒนาระบบสาธารณูปโภค และโครงสร้างพื้นฐานที่รองรับ การพัฒนาเศรษฐกิจการค้า การลงทุนและยกระดับคุณภาพ ชีวิตประชาชน เช่น ถนนสายหลัก และสายรอง ระบบขนส่งมวลชน ระบบขนส่งทางราง ไฟฟ้า ประปา ระบบเทคโนโลยี ดิจิทัล ฯลฯ</p> <p>4) สร้างรายได้จากกิจกรรมการ ท่องเที่ยวเชิงนิเวศ เชิง ประวัติศาสตร์ และ ศิลปวัฒนธรรม กิจกรรมกีฬา และนันทนาการที่มีความ หลากหลาย โดยพัฒนาแหล่ง ท่องเที่ยวและผู้ประกอบการที่ ได้รับมาตรฐาน</p>

หัวข้อ	คณะทำงานยกร่างแผนฯ	คณะอนุกรรมการกลุ่มภารกิจ ด้านเศรษฐกิจ การท่องเที่ยว โครงสร้างพื้นฐานและ ศักยภาพการแข่งขัน	คณะอนุกรรมการกลุ่มภารกิจ ด้านสังคม และคุณภาพชีวิต	คณะอนุกรรมการกลุ่มภารกิจ ด้านความมั่นคงปลอดภัย และความสงบเรียบร้อย	คณะอนุกรรมการกลุ่มภารกิจ ด้านการจัดการในภาครัฐ และการเติบโตที่เป็นมิตร กับสิ่งแวดล้อม
ประเด็นการพัฒนา	1) ส่งเสริมอุตสาหกรรมและ เพื่อการแข่งขันในภูมิภาค เขตเศรษฐกิจอาเซียนและ ประเทศคู่เจรจาอาเซียน เขตเศรษฐกิจอาเซียน โดยพัฒนากระบวนการผลิตที่ เป็นมิตรกับสิ่งแวดล้อม รวมทั้ง อนุรักษ์สิ่งแวดล้อม ทรัพยากรธรรมชาติและ สิ่งแวดล้อมอย่างสมบูรณ์ 2) พัฒนาคุณภาพชีวิต ประชาชน โดยการจัดด้าน การศึกษา สาธารณสุข ศาสนา ศิลปวัฒนธรรม สาธารณูปโภค และสาธารณูปโภคอย่าง เพียงพอ และทั่วถึง 3) ส่งเสริมระบบ Logistics เชื่อมโยงกับภูมิภาคอื่น และเขตเศรษฐกิจอาเซียน โดยพัฒนาการบริหารจัดการ และปรับปรุงโครงสร้างการ คมนาคมขนส่งให้สมบูรณ์ยิ่งขึ้น เพื่อลดต้นทุนและเพิ่ม ขีดความสามารถในการแข่งขัน และประเทศคู่เจรจาอาเซียน โดยพัฒนาเศรษฐกิจอาเซียน ให้เพียงพอ	1) ส่งเสริมอุตสาหกรรมและ เพื่อการแข่งขันในภูมิภาค การพัฒนาเมืองควบคู่กับการฟื้นฟู อนุรักษ์ทรัพยากรธรรมชาติและ สิ่งแวดล้อมอย่างสมบูรณ์ 2) พัฒนาคุณภาพชีวิตประชาชน โดยการจัดด้านการศึกษา สาธารณสุข ศาสนา ศิลปวัฒนธรรม สาธารณูปโภค และสาธารณูปโภคอย่าง เพียงพอ และทั่วถึง 3) ส่งเสริมระบบ Logistics เชื่อมโยงกับภูมิภาคอื่น และเขตเศรษฐกิจอาเซียน โดยพัฒนาการบริหารจัดการ และปรับปรุงโครงสร้างการ คมนาคมขนส่งให้สมบูรณ์ยิ่งขึ้น เพื่อลดต้นทุนและเพิ่ม ขีดความสามารถในการแข่งขัน 4) ส่งเสริมกิจการการท่องเที่ยว เชิงนิเวศ ประวัติศาสตร์ ศิลปวัฒนธรรม กีฬาและ	1) ส่งเสริมอุตสาหกรรมและ เพื่อการแข่งขันในภูมิภาค การพัฒนาเมืองควบคู่กับการฟื้นฟู อนุรักษ์ทรัพยากรธรรมชาติและ สิ่งแวดล้อมอย่างสมบูรณ์ 2) พัฒนาคุณภาพชีวิต ประชาชน โดยการจัดด้าน การศึกษา สาธารณสุข ศาสนา ศิลปวัฒนธรรม สาธารณูปโภค และสาธารณูปโภคอย่าง เพียงพอ และทั่วถึง 3) ส่งเสริมระบบ Logistics เชื่อมโยงกับภูมิภาคอื่น และเขตเศรษฐกิจอาเซียน โดยพัฒนาการบริหารจัดการ และปรับปรุงโครงสร้างการ คมนาคมขนส่งให้สมบูรณ์ยิ่งขึ้น เพื่อลดต้นทุนและเพิ่ม ขีดความสามารถในการแข่งขัน 4) ส่งเสริมกิจการ ท่องเที่ยวเชิงนิเวศ ประวัติศาสตร์ ศิลปวัฒนธรรม	1) ส่งเสริมอุตสาหกรรมและ เพื่อการแข่งขันในภูมิภาค การพัฒนาเมืองควบคู่กับการฟื้นฟู อนุรักษ์ทรัพยากรธรรมชาติและ สิ่งแวดล้อมอย่างสมบูรณ์ 2) พัฒนาคุณภาพชีวิต ประชาชน โดยการจัดด้าน การศึกษา สาธารณสุข ศาสนา ศิลปวัฒนธรรม สาธารณูปโภค และสาธารณูปโภคอย่าง เพียงพอ และทั่วถึง 3) ส่งเสริมระบบ Logistics เชื่อมโยงกับภูมิภาคอื่น และเขตเศรษฐกิจอาเซียน โดยพัฒนาการบริหารจัดการ และปรับปรุงโครงสร้างการ คมนาคมขนส่งให้สมบูรณ์ยิ่งขึ้น เพื่อลดต้นทุนและเพิ่ม ขีดความสามารถในการแข่งขัน 4) ส่งเสริมกิจการ ท่องเที่ยวเชิงนิเวศ ประวัติศาสตร์ ศิลปวัฒนธรรม	1) ส่งเสริมอุตสาหกรรมและ เพื่อการแข่งขันในภูมิภาค การพัฒนาเมืองควบคู่กับการฟื้นฟู อนุรักษ์ทรัพยากรธรรมชาติและ สิ่งแวดล้อมอย่างสมบูรณ์ 2) พัฒนาคุณภาพชีวิต ประชาชน โดยการจัดด้าน การศึกษา สาธารณสุข ศาสนา ศิลปวัฒนธรรม สาธารณูปโภค และสาธารณูปโภคอย่าง เพียงพอ และทั่วถึง 3) ส่งเสริมระบบ Logistics เชื่อมโยงกับภูมิภาคอื่น และเขตเศรษฐกิจอาเซียน โดยพัฒนาการบริหารจัดการ และปรับปรุงโครงสร้างการ คมนาคมขนส่งให้สมบูรณ์ยิ่งขึ้น เพื่อลดต้นทุนและเพิ่ม ขีดความสามารถในการแข่งขัน 4) ส่งเสริมกิจการ ท่องเที่ยวเชิงนิเวศ ประวัติศาสตร์ ศิลปวัฒนธรรม

หัวข้อ	คณะทำงานร่างแผนฯ	คณะอนุกรรมการกลุ่มภารกิจ ด้านเศรษฐกิจ การท่องเที่ยว โครงสร้างพื้นฐานและ ศักยภาพการแข่งขัน	คณะอนุกรรมการกลุ่มภารกิจ ด้านสังคม และคุณภาพชีวิต	คณะอนุกรรมการกลุ่มภารกิจ ด้านความมั่นคงปลอดภัย และความสงบเรียบร้อย	คณะอนุกรรมการกลุ่มภารกิจ ด้านบริหารจัดการในภาครัฐ และการเติบโตที่เป็นมิตร กับสิ่งแวดล้อม
	<p>และปรับปรุงโครงสร้าง การคมนาคมขนส่งให้สมบูรณ์ยิ่งขึ้น เพื่อลดต้นทุนและเพิ่มขีดความสามารถในการแข่งขัน</p> <p>4) ส่งเสริมกิจกรรมการท่องเที่ยวเชิงนิเวศประวัติศาสตร์ และศิลปวัฒนธรรม โดยการพัฒนาแหล่งท่องเที่ยว และผู้ประกอบการ ผู้ประกอบการ สิ้นค้าและบริการ รวมทั้งส่งเสริมเทคโนโลยีดิจิทัลเพื่อการท่องเที่ยว</p> <p>5) เสริมสร้างความปลอดภัยในชีวิต และทรัพย์สินของประชาชน โดยการพัฒนาประกันภัยคุ้มครองความมั่นคง รวมทั้งโรคอุบัติใหม่</p>	<p>กีฬาและนันทนาการ โดยการพัฒนาแหล่งท่องเที่ยว ผู้ประกอบการ สิ้นค้าและบริการ รวมทั้งส่งเสริมเทคโนโลยีดิจิทัลเพื่อการท่องเที่ยว</p> <p>5) เสริมสร้างความปลอดภัยในชีวิต และทรัพย์สินของประชาชน โดยการพัฒนาประกันภัยคุ้มครองความมั่นคง รวมทั้งโรคอุบัติใหม่</p>	<p>นันทนาการ โดยการพัฒนาแหล่งท่องเที่ยว ผู้ประกอบการ สิ้นค้าและบริการ รวมทั้งส่งเสริมเทคโนโลยีดิจิทัลเพื่อการท่องเที่ยว</p> <p>5) เสริมสร้างความปลอดภัยในชีวิต และทรัพย์สินของประชาชน โดยการพัฒนาประกันภัยคุ้มครองความมั่นคง รวมทั้งโรคอุบัติใหม่</p>	<p>กีฬาและนันทนาการ โดยการพัฒนาแหล่งท่องเที่ยว ผู้ประกอบการ สิ้นค้าและบริการ รวมทั้งส่งเสริมเทคโนโลยีดิจิทัลเพื่อการท่องเที่ยว</p> <p>5) เสริมสร้างความปลอดภัยในชีวิต และทรัพย์สินของประชาชน โดยการพัฒนาประกันภัยคุ้มครองความมั่นคง รวมทั้งโรคอุบัติใหม่</p>	<p>กีฬาและนันทนาการ โดยการพัฒนาแหล่งท่องเที่ยว ผู้ประกอบการ สิ้นค้าและบริการ รวมทั้งส่งเสริมเทคโนโลยีดิจิทัลเพื่อการท่องเที่ยว</p> <p>5) เสริมสร้างความปลอดภัยในชีวิต และทรัพย์สินของประชาชน โดยการพัฒนาประกันภัยคุ้มครองความมั่นคง รวมทั้งโรคอุบัติใหม่</p>

หัวข้อ	คณะทำงานร่างแผนฯ	คณะอนุกรรมการกลุ่มภารกิจ ด้านเศรษฐกิจ การท่องเที่ยว โครงสร้างพื้นฐานและ ศักยภาพการแข่งขัน	คณะอนุกรรมการกลุ่มภารกิจ ด้านสังคม และคุณภาพชีวิต	คณะอนุกรรมการกลุ่มภารกิจ ด้านความมั่นคงปลอดภัย และความสงบเรียบร้อย	คณะอนุกรรมการกลุ่มภารกิจ ด้านการจัดการในภาครัฐ และการเติบโตที่เป็นมิตร กับสิ่งแวดล้อม
ตำแหน่ง การพัฒนา จังหวัด สมุทรปราการ (Positioning)	1) เมืองอุตสาหกรรมที่เป็นมิตร กับสิ่งแวดล้อมเพื่อการส่งออก (Eco-Industrial Town) 2) เมืองปริมณฑลศูนย์กลางการ ขนส่งและกระจายสินค้าเพื่อ รองรับการผลิต การค้า การ ลงทุน การบริการ และ การพาณิชย์ 3) เมืองปริมณฑลหน้าอยู่ ที่รองรับการขยายตัวของ เมืองหลวง	1) เมืองอุตสาหกรรมที่เป็นมิตร กับสิ่งแวดล้อมเพื่อการส่งออก (Eco-Industrial Town) 2) เมืองปริมณฑลศูนย์กลาง การ ขนส่งและกระจายสินค้า เพื่อ รองรับการผลิต การค้า การลงทุน การบริการ และ การพาณิชย์ 3) เมืองปริมณฑลหน้าอยู่ ที่รองรับการขยายตัวของ เมืองหลวง	1) เมืองอุตสาหกรรมที่เป็นมิตร กับสิ่งแวดล้อมเพื่อการส่งออก (Eco-Industrial Town) 2) เมืองปริมณฑลศูนย์กลาง การ ขนส่งและกระจายสินค้า เพื่อ รองรับการผลิต การค้า การลงทุน การบริการ และ การพาณิชย์ 3) เมืองปริมณฑลหน้าอยู่ ที่รองรับการขยายตัวของ เมืองหลวง	1) เมืองอุตสาหกรรมที่เป็นมิตร กับสิ่งแวดล้อมเพื่อการส่งออก (Eco-Industrial Town) 2) เมืองปริมณฑลศูนย์กลาง การ ขนส่งและกระจายสินค้า เพื่อ รองรับการผลิต การค้า การลงทุน การบริการ และ การพาณิชย์ 3) เมืองปริมณฑลหน้าอยู่ ที่รองรับการขยายตัวของ เมืองหลวง	1) เมืองอุตสาหกรรมที่เป็นมิตร กับสิ่งแวดล้อมเพื่อการส่งออก (Eco-Industrial Town) 2) เมืองปริมณฑลศูนย์กลาง การ ขนส่งและกระจายสินค้า เพื่อ รองรับการผลิต การค้า การลงทุน การบริการ และ การพาณิชย์ 3) เมืองปริมณฑลหน้าอยู่ ที่รองรับการขยายตัวของ เมืองหลวง

๔) การกำหนดตัวชี้วัดแผนพัฒนาจังหวัดสมุทรปราการ ๕ ปี พ.ศ. ๒๕๖๖ - ๒๕๗๐ ตามประเด็นการพัฒนาทั้ง ๕ ด้าน ดังนี้

ประเด็นการพัฒนา	ตัวชี้วัดตามประเด็นการพัฒนา
<p>๑) ด้านส่งเสริมอุตสาหกรรมและเกษตรกรรมให้มีความก้าวหน้ายิ่งขึ้นในระดับสากล และพัฒนาเมืองควบคู่กับการฟื้นฟู อนุรักษ์ทรัพยากรธรรมชาติและสิ่งแวดล้อม อย่างสมดุล จำนวน ๑๑ ตัวชี้วัด</p>	<p>๑.๑ ร้อยละที่เพิ่มขึ้นของโรงงานอุตสาหกรรมที่ผ่านการรับรองอุตสาหกรรมสีเขียว ระดับที่ ๑-๕ ที่ได้รับการขังไม่หมดอายุ (ร้อยละ ๑๕)</p> <p>๑.๒ จำนวนโรงงานที่ได้รับการส่งเสริมและเพิ่มศักยภาพในการแข่งขันให้สามารถเพิ่มประสิทธิภาพและลดต้นทุนการผลิต (๑๕ แห่ง)</p> <p>๑.๓ การยกระดับการพัฒนาเมืองอุตสาหกรรมเชิงนิเวศ จ.สมุทรปราการ (ระดับที่ ๑ - ๕) (ระดับที่ ๒)</p> <p>๑.๔ ร้อยละที่เพิ่มขึ้นของจำนวนเกษตรกรที่ได้รับรองมาตรฐานสินค้าเกษตรปลอดภัย (GAP) (ร้อยละ ๕)</p> <p>๑.๕ จำนวนผู้ประกอบการที่ผ่านการอบรมพัฒนาศักยภาพ (๗๔ราย)</p> <p>๑.๖ จำนวนเกษตรกรเป้าหมายที่ได้รับการส่งเสริมมูลค่าด้วยนวัตกรรมเชิงพาณิชย์และทรัพย์สินทางปัญญา (๕๐ราย)</p> <p>๑.๗ ร้อยละที่ลดลงของปริมาณขยะมูลฝอยสะสมในพื้นที่ (ร้อยละ ๕)</p> <p>๑.๘ ร้อยละของประชาชนที่อยู่อาศัยรอบกองขยะหรือพื้นที่เสี่ยงได้รับการเฝ้าระวังและดูแล ด้านสุขภาพ (ร้อยละ ๑๐)</p> <p>๑.๙ ร้อยละที่เพิ่มขึ้นของแหล่งน้ำได้รับการพัฒนา ปรับปรุงและฟื้นฟูเพื่อเพิ่มปริมาณน้ำต้นทุน (ร้อยละ ๒๐)</p> <p>๑.๑๐ ร้อยละที่เพิ่มขึ้นของพื้นที่ชายฝั่งทะเลหรือดลิ่งริมคลองได้รับการป้องกัน (ร้อยละ ๕)</p> <p>๑.๑๑ ร้อยละที่เพิ่มขึ้นของจำนวนประชาชนที่เข้ามาเป็นสมาชิกอาสาสมัครเครือข่ายเฝ้าระวังคุณภาพสิ่งแวดล้อม (ทสม.) (ร้อยละ ๑๐)</p>
<p>๒) ด้านพัฒนาคุณภาพชีวิตประชาชน โดยการจัดการด้านการศึกษา สาธารณสุข ศาสนา ศิลปวัฒนธรรม สาธารณูปโภค และสาธารณสุขอย่างเพียงพอ และทั่วถึง จำนวน ๑๒ ตัวชี้วัด</p>	<p>๒.๑ ร้อยละที่เพิ่มขึ้นของมูลค่าผลิตภัณฑ์มวลรวมจังหวัด (ร้อยละ ๒)</p> <p>๒.๒ ร้อยละของผู้อาวุ่่างาน ได้รับการพัฒนาทักษะฝีมือเพื่อเพิ่มทางเลือกในการประกอบอาชีพ (ร้อยละ ๕)</p>

ประเด็นการพัฒนา	ตัวชี้วัดตามประเด็นการพัฒนา
	<p>๒.๓ จำนวนผู้ประกอบการได้รับการพัฒนาขีดความสามารถในการแข่งขัน (๑๐๐ ราย)</p> <p>๒.๔ ร้อยละของผู้ประกอบการได้รับการคุ้มครองด้านทรัพย์สินทางปัญญา (ร้อยละ ๑๐)</p> <p>๒.๕ ร้อยละที่เพิ่มขึ้นของประชาชนที่มีการนำหลักปรัชญาของเศรษฐกิจพอเพียงมาใช้ในชีวิตประจำวัน (ร้อยละ ๒๐)</p> <p>๒.๖ จำนวนที่เพิ่มขึ้นของถนนสายหลักและสายรองที่ได้รับการปรับปรุง/ซ่อมแซม (๑๐ สายทาง)</p> <p>๒.๗ ร้อยละที่ลดลงของประชาชนที่เสียชีวิตจากโรคติดต่อ (ร้อยละ ๕)</p> <p>๒.๘ ร้อยละของนักเรียนทุกกลุ่มการศึกษาที่มีคะแนนผลการทดสอบทางการศึกษาระดับชาตินี้พื้นฐาน (O-net, N-net, V-net, T-net) เพิ่มขึ้นจากการปีการศึกษาที่ผ่านมา</p> <p>ทุกกลุ่มสาระการเรียนรู้ของค่าเฉลี่ยคะแนน (ร้อยละ ๓)</p> <p>๒.๙ สัดส่วนการศึกษาสายอาชีพต่อสายสามัญเพิ่มขึ้น (๔๐:๖๐)</p> <p>๒.๑๐ ร้อยละของผู้เรียนทุกกลุ่มการศึกษามีทักษะและคุณลักษณะในศตวรรษที่ ๒๑ (๓Rs ๘Cs) (ร้อยละ ๑๐๐)</p> <p>๒.๑๑ ร้อยละที่เพิ่มขึ้นของรายได้จากการจำหน่ายผลิตภัณฑ์ OTOP (ร้อยละ ๑๐)</p> <p>๒.๑๒ จำนวนชุมชนรอบโรงงานเป้าหมายที่มีรายได้เพิ่มขึ้น จากการสนับสนุนของโรงงานในแหล่งชุมชน (๕ชุมชน)</p>
<p>๓) ด้านส่งเสริมระบบ Logistics เชื่อมโยงกับภูมิภาคอื่น และเขตเศรษฐกิจอาเซียน โดยพัฒนาการบริหารจัดการและปรับปรุงโครงสร้างคมนาคมขนส่งให้สมบูรณ์ยิ่งขึ้น เพื่อลดต้นทุนและเพิ่มขีดความสามารถในการแข่งขัน จำนวน ๓ ตัวชี้วัด</p>	<p>๓.๑ จำนวนที่เพิ่มขึ้นของถนนสายหลัก/สายรอง และสะพานที่ได้รับการพัฒนาและปรับปรุง/ซ่อมแซม (๑๕ สายทาง)</p> <p>๓.๒ ร้อยละที่ลดลงของอุบัติเหตุด้านการจราจรในจังหวัดสมุทรปราการ (ร้อยละ ๕)</p> <p>๓.๓ ร้อยละที่เพิ่มขึ้นของปริมาณผู้ใช้บริการระบบขนส่งมวลชน (ร้อยละ ๑๐)</p>
<p>๔) ด้านส่งเสริมกิจกรรมการท่องเที่ยวเชิงนิเวศ ประวัติศาสตร์ ศิลปวัฒนธรรม กีฬาและนันทนาการ โดยการ พัฒนาแหล่งท่องเที่ยว ผู้ประกอบการ สินค้าและบริการ รวมทั้งส่งเสริมเทคโนโลยีดิจิทัลเพื่อการท่องเที่ยว จำนวน ๔ ตัวชี้วัด</p>	<p>๔.๑ จำนวนที่เพิ่มขึ้นของแหล่งท่องเที่ยวที่ได้รับการพัฒนา ได้มาตรฐานสากล (๑๒ แห่ง)</p> <p>๔.๒ ร้อยละที่เพิ่มขึ้นของจำนวนผู้เยี่ยมชม (ร้อยละ ๑๑)</p> <p>๔.๓ ร้อยละที่เพิ่มขึ้นของรายได้จากการท่องเที่ยว (ร้อยละ ๑๗)</p> <p>๔.๔ ร้อยละที่เพิ่มขึ้นของมูลค่าการจำหน่ายผลิตภัณฑ์ชุมชน (ร้อยละ ๑๐)</p>
<p>๕) ด้านเสริมสร้างความปลอดภัยในชีวิต และทรัพย์สินของประชาชน โดยการพัฒนา ระบบป้องกันและแก้ไขปัญหาภัยคุกคามด้านความมั่นคง รวมทั้งโรคอุบัติใหม่</p>	<p>๕.๑ ร้อยละที่เพิ่มขึ้นของหมู่บ้าน/ชุมชนที่เข้ามามีเครือข่ายการเฝ้าระวังภัยคุกคามด้านความมั่นคง (ร้อยละ ๑๐)</p> <p>๕.๒ ร้อยละที่ลดลงของหมู่บ้าน/ชุมชนแพราะระบบความปลอดภัย (ร้อยละ ๑๐)</p>

ประเด็นการพัฒนา	ตัวชี้วัดตามประเด็นการพัฒนา
	<p>๕.๓ ร้อยละที่เพิ่มขึ้นของเด็กและเยาวชนที่ได้รับการเสริมสร้างภูมิคุ้มกันเพื่อป้องกันและแก้ไขปัญหายาเสพติด (ร้อยละ ๒)</p> <p>๕.๔ ร้อยละที่เพิ่มขึ้นของศูนย์ประสานงานอาสาสมัครประชาธิปไตยหมู่บ้าน (ร้อยละ ๒)</p> <p>๕.๕ ร้อยละที่เพิ่มขึ้นของประชาชนที่ได้รับการเตรียมความพร้อมในการป้องกันตนเองจากภัยคุกคามด้านต่าง ๆ (ร้อยละ ๒๐)</p>

๕) แผนงาน/โครงการตามแผนปฏิบัติการประจำปีงบประมาณ พ.ศ. ๒๕๖๖ แยกตามประเด็นการพัฒนา ๕ ประเด็น ดังนี้

ประเด็นการพัฒนา	ชุดโครงการ	งบประมาณรวม (บาท)
๑) ส่งเสริมอุตสาหกรรมและเกษตรกรรมให้มีความก้าวหน้าและการแข่งขันในระดับสากล และพัฒนาเมืองควบคู่กับการฟื้นฟูอนุรักษ์ทรัพยากรธรรมชาติและสิ่งแวดล้อม	๘ ชุดโครงการ	๖๖๒,๙๔๒,๐๐๐
๒) พัฒนาคุณภาพชีวิตประชาชน โดยการจัดการด้านการศึกษา สาธารณสุข ศาสนา ศิลปะวัฒนธรรม สาธารณูปโภค และสาธารณสุขอย่างเพียงพอ และทั่วถึง	๘ ชุดโครงการ	๓๑๒,๘๐๙,๘๐๐
๓) ส่งเสริมระบบ Logistics เชื่อมโยงกับภูมิภาคอื่น และเขตเศรษฐกิจอาเซียน โดยพัฒนาการบริหารจัดการและปรับปรุงโครงสร้างการคมนาคมขนส่งให้สมบูรณ์ยิ่งขึ้น เพื่อลดต้นทุนและเพิ่มขีดความสามารถในการแข่งขัน	๔ ชุดโครงการ	๘๕๕,๘๐๐,๐๐๐
๔) ส่งเสริมกิจกรรมการท่องเที่ยวเชิงนิเวศ ประวัติศาสตร์ ศิลปวัฒนธรรม กีฬาและนันทนาการ โดยการพัฒนาแหล่งท่องเที่ยว ผู้ประกอบการ สินค้าและบริการ รวมทั้งส่งเสริมเทคโนโลยีดิจิทัลเพื่อการท่องเที่ยว	๔ ชุดโครงการ	๒๘๕,๐๑๘,๑๐๐
๕) เสริมสร้างความปลอดภัยในชีวิต และทรัพย์สินของประชาชน โดยการพัฒนาาระบบป้องกันและแก้ไขปัญหากลุ่มภัยคุกคามด้านความมั่นคง รวมทั้งโรคอุบัติใหม่	๔ ชุดโครงการ	๓๘๒,๙๗๒,๐๐๐

จึงเสนอที่ประชุมเพื่อโปรดพิจารณา หากที่ประชุมมีมติเห็นชอบฝ่ายเลขานุการจะได้ประสานการปฏิบัติส่วนราชการ/อำเภอที่เป็นหน่วยงานรับผิดชอบ แผนงาน/โครงการตามแผนปฏิบัติการประจำปีงบประมาณ พ.ศ. ๒๕๖๖ จัดทำโครงการจัดสรรงบประมาณประจำปีงบประมาณ พ.ศ. ๒๕๖๖ ซึ่งในเบื้องต้น จังหวัดสมุทรปราการได้รับการจัดสรร ๓๕๓.๗๕๕๓ ล้านบาท (งบประมาณจังหวัด ๓๕๔.๗๕๕๓ ล้านบาท) ดังนั้น จังหวัดจะตั้งเสนอโครงการ ตามแผนปฏิบัติการประจำปีงบประมาณ พ.ศ. ๒๕๖๖ ไม่น้อยกว่า ๑.๕ เท่าของกรอบที่จะได้รับจัดสรรหรือไม่น้อยกว่า ๕๒๓ ล้านบาท แต่ไม่เกิน ๒ เท่าของกรอบ ที่จะได้รับการจัดสรรหรือไม่เกิน ๖๙๗ ล้านบาท โดยจัดลำดับความสำคัญตามความต้องการประกอบด้วย สำนักงานสภาพัฒนาการเศรษฐกิจและสังคมแห่งชาติ (สศช.)/สำนักพัฒนาเศรษฐกิจและสังคมภาคกลาง ก.พ.ร./กระทรวงมหาดไทย และสำนักงบประมาณตามห่วงเวลาที่กำหนดต่อไป

มติที่ประชุม

เห็นชอบ แผนพัฒนาจังหวัดสมุทรปราการ ๕ ปี (พ.ศ. ๒๕๖๖ - ๒๕๗๐) และแผนปฏิบัติการประจำปีงบประมาณ พ.ศ. ๒๕๖๖ และมอบหมายให้ ฝ่ายเลขานุการประสานการปฏิบัติส่วนราชการ/อำเภอที่เป็นหน่วยงานรับผิดชอบแผนงาน/โครงการตามแผนปฏิบัติการประจำปีงบประมาณ พ.ศ. ๒๕๖๖ จัดทำโครงการ ตามกรอบการจัดสรรงบประมาณประจำปีงบประมาณ พ.ศ. ๒๕๖๖ ซึ่งในเบื้องต้นจังหวัดสมุทรปราการได้รับการจัดสรร ๓๕๓.๗๕๕๓ ล้านบาท (งบประมาณจังหวัด ๓๕๔.๗๕๕๓ ล้านบาท) งบประมาณการจัดสรร ๙ ล้านบาท) ดังนั้น จังหวัดจะตั้งเสนอโครงการ ตามแผนปฏิบัติการประจำปีงบประมาณ พ.ศ. ๒๕๖๖ ไม่น้อยกว่า ๑.๕ เท่าของกรอบที่จะได้รับการ จัดสรรหรือไม่น้อยกว่า ๕๒๓ ล้านบาท แต่ไม่เกิน ๒ เท่าของกรอบที่จะได้รับจัดสรรหรือไม่น้อยกว่า ๖๙๗ ล้านบาท โดยจัดลำดับความสำคัญตามความพร้อมของโครงการ เพื่อเสนอต่อที่ประชุมคณะกรรมการกลางประกอบด้วย สำนักงานสภาพัฒนาการเศรษฐกิจและสังคมแห่งชาติ (สศช.)/สำนักพัฒนาเศรษฐกิจและสังคมภาคกลาง/สำนักงาน ก.พ.ร./ กระทรวงมหาดไทย และสำนักงบประมาณตามห่วงเวลาที่กำหนดต่อไป

๔.๒ การพิจารณาการขอแก้ไขเปลี่ยนแปลงรายการของเขตโครงการตามแผนปฏิบัติการจังหวัดสมุทรปราการ ประจำปีงบประมาณ พ.ศ. ๒๕๖๔ กรณีที่ไม่มีผลกระทบต่อแผน จำนวน ๓ โครงการ และขอยกเลิกการดำเนินโครงการเนื่องจากมาตรการป้องกันโรคติดเชื้อโคโรนา ๑ โครงการ ๑ โครงการที่เกี่ยวของ ตามเอกสารประกอบการประชุม (เอกสารแนบ)

ฝ่ายเลขานุการ ๔.๒.๑ สำนักงานยุทธธรรมจังหวัดสมุทรปราการ เสนอขอแก้ไขเปลี่ยนแปลงรายละเอียดโครงการตามแผนปฏิบัติการจังหวัดสมุทรปราการ ประจำปีงบประมาณ พ.ศ. ๒๕๖๔ กรณีที่ไม่มีผลกระทบต่อวัตถุประสงค์ของโครงการ กิจกรรม หรือรายการตามแผนปฏิบัติงานและแผนการใช้จ่ายงบประมาณ เป็นอำนาจของ ก.บ.จ. จำนวน ๑ โครงการ ได้แก่ สร้างการรับรู้ด้านกฎหมาย กระบวนการยุติธรรม และการส่งเสริมสิทธิและเสรีภาพ แก่เครือข่ายชุมชน อาสาสมัครชุมชน และประชาชนทั่วไป งบประมาณ ๓๑๒,๔๐๐ บาท

ลำดับที่	ชื่อโครงการ/กิจกรรมหลัก/ กิจกรรมย่อย	รายละเอียดกิจกรรม		หมายเหตุ
		เดิม	เปลี่ยนแปลง	
๑.	โครงการ: ป้องกันและแก้ไข ปัญหาภัยคุกคามรูปแบบใหม่ ของจังหวัดสมุทรปราการ กิจกรรมหลัก: การป้องกัน และเฝ้าระวังปัญหา อาชญากรรม การทุจริต ประพฤติมิชอบและการ กระทำผิดกฎหมาย	รายละเอียดกิจกรรมย่อย อบรมสร้างการรับรู้ด้านกฎหมาย กระบวนการยุติธรรม ส่งเสริมสิทธิและ เสรีภาพ แก่เยาวชน และประชาชน ทั่วไป ๖ อำเภอ จำนวน ๖ ครั้ง กลุ่มเป้าหมายรวม ๖๐๐ คน งบดำเนินงาน งบประมาณ ๓๑๒,๔๐๐ บาท - ค่าตอบแทน ๓๖,๐๐๐ บาท - ค่าใช้สอย ๑๖๑,๐๐๐ บาท - ค่าวัสดุ ๑๕,๔๐๐ บาท	รายละเอียดกิจกรรมย่อย ๑. ผลិតสื่อประชาสัมพันธ์ให้ความรู้เกี่ยวกับ กระบวนการยุติธรรม กฎหมาย สิทธิและ เสรีภาพ ดังนี้ ๑.๑ ไปสเตอร์ประชาสัมพันธ์ จำนวน ๑,๐๐๐ แผ่น ๑.๒ สมุดอินโฟกราฟิก เรื่อง การ ดำเนินคดี/ความช่วยเหลือจากรัฐ จำนวน ๒,๐๐๐ เล่ม ๑.๓ หนังสือกฎหมายสามัญประจำบ้าน จำนวน ๒,๐๐๐ เล่ม งบดำเนินงาน งบประมาณ ๓๑๒,๔๐๐ บาท - ค่าใช้สอย ๓๑๒,๔๐๐ บาท	ตามข้อกำหนด ออกตามความในมาตรา ๙ แห่งพระราชบัญญัติ การบริหารราชการในสถานการณ์ฉุกเฉิน พ.ศ. ๒๕๔๘ (ฉบับที่ ๓๒) ลงวันที่ ๒๘ สิงหาคม ๒๕๖๔ ข้อ ๑ การกำหนดพื้นที่ สถานการณ์จำแนกตามเขตพื้นที่จังหวัด เป็นพื้นที่ควบคุมสูงสุดและ เข้มงวด ตามบัญชีรายชื่อจังหวัดแนบท้ายคำสั่งศูนย์บริหาร สถานการณ์การแพร่ระบาดของโรคติดเชื้อไวรัสโคโรนา 2019 (โรคโควิด ๑๙) ที่ ๑๑/๒๕๖๔ ลงวันที่ ๑ สิงหาคม พ.ศ. ๒๕๖๔ ยังคงบังคับต่อไป ดังกล่าว จังหวัดสมุทรปราการ ยังคงเป็นควบคุม สูงสุดและเข้มงวด (สีแดงเข้ม) และกระทรวงศึกษาธิการ กำหนดให้ โรงเรียนหรือสถานที่ศึกษาที่ตั้งอยู่ในพื้นที่ควบคุมสูงสุดและเข้มงวด ให้จัดการเรียนการสอนเฉพาะรูปแบบการจัดการศึกษาทางไกล เท่านั้น และเรื่อง มาตรการป้องกันและยับยั้งการแพร่ระบาดของ โรคติดเชื้อไวรัสโคโรนา 2019 (โควิด -๑๙) จังหวัด สมุทรปราการ (ฉบับที่ ๑๕) ลงวันที่ ๓๑ สิงหาคม ๒๕๖๔ ข้อ ๗ ห้ามจัดกิจกรรมซึ่งมีการรวมกลุ่มบุคคลที่มีจำนวนรวมกัน มากกว่าสี่สิบห้าคน ดังนั้น ปัจจุบันจังหวัดสมุทรปราการยังเป็น พื้นที่ มีสถานการณ์การแพร่ระบาดของโรคติดเชื้อไวรัสโคโรนา 2019 หรือโรคโควิด ๑๙ ทาให้มีการจัดการอบรมตามกิจกรรม แบบเดิม เป้าหมายที่เป็นเยาวชน ในสถานศึกษา ในการจัดอบรม

			<p>จำนวน ๖ ครั้งละ ๑๐๐ คน ซึ่งเป็นกรรมากรกลุ่มจำนวนมาก มีโอกาสเสี่ยงสูงต่อการแพร่ระบาดในการติดเชื้อฯ ดังนั้น เพื่อลดความเสี่ยงในการแพร่ระบาดเป็นวงกว้างและสร้างระยะห่างในสังคม (Social Distancing) จึงขอเปลี่ยนแปลงรายละเอียดเป็นโครงการผลิตสื่อประชาสัมพันธ์ในรูปแบบการให้ความรู้ด้านกฎหมาย กระบวนการยุติธรรม โดยทำเป็น สมุดอินโฟกราฟิก โบสเตอร์ หนังสือกฎหมายสามัญประจำบ้าน โดยไม่ส่งผลกระทบต่อแผน เนื่องจากกลุ่มเป้าหมายยังคงเป็นกลุ่มเดิม ได้แก่ เยาวชน ประชาชนและภาคส่วนต่าง ๆ ทั้งนี้ ได้เพิ่มจำนวนเป้าหมายจากเดิม ๖๐๐ คน เป็นเป้าหมาย มากกว่า ๒,๐๐๐ คนขึ้นไป โดยจะนำไปเผยแพร่ อาทิ สถานศึกษา ที่ว่าการอำเภอ องค์การบริหารส่วนตำบล เทศบาลตำบล ศูนย์ดำรงธรรม ศาลแขวง ศาลจังหวัด ศาลเยาวชน สถานีตำรวจภูธร และหน่วยงานต่างๆ ภายในจังหวัดสมุทรปราการ</p>
--	--	--	--

ขอเชิญสำนักงานยุติธรรมจังหวัดสมุทรปราการ ได้เข้าร่วมในรายละเอียดต่อที่ประชุม เพื่อรับทราบและพิจารณา

มติที่ประชุม

เห็นชอบการขอเปลี่ยนแปลงรายละเอียดโครงการตามแผนปฏิบัติการจังหวัดสมุทรปราการ ประจำปีงบประมาณ พ.ศ. ๒๕๖๔ กรณีที่ไม่มีผลกระทบต่อวัตถุประสงค์ของโครงการ กิจกรรม หรือรายการตามแผนปฏิบัติงานและแผนงานใช้จ่ายงบประมาณ เป็นอำนาจของ ก.บ.จ. จำนวน ๑ โครงการ ได้แก่ สร้างการรับรู้ด้านกฎหมาย กระบวนการยุติธรรม และการส่งเสริมสิทธิและเสรีภาพ แก่เครือข่ายชุมชน อาสาสมัครชุมชน และประชาชนทั่วไป งบประมาณ ๓๑๒,๔๐๐ บาท ตามที่สำนักงานยุติธรรมจังหวัดสมุทรปราการเสนอ และมอบหมายให้เร่งรัดการดำเนินการตามระเบียบ/กฎหมายที่เกี่ยวข้องต่อไป

๔.๒.๒ สำนักงานท่องเที่ยวและกีฬาจังหวัดสมุทรปราการ เสนอขอแก้ไขเปลี่ยนแปลงรายละเอียดโครงการตามแผนปฏิบัติการจังหวัดสมุทรปราการ ประจำปีงบประมาณ พ.ศ. ๒๕๖๔ กรณีที่ไม่มีผลกระทบต่อดัชนีชี้วัดของโครงการ กิจกรรม หรือรายการตามแผนปฏิบัติการ และแผนการใช้จ่ายงบประมาณ เป็นอำนาจของ ก.บ.จ. จำนวน ๒ โครงการ

ลำดับที่	ชื่อโครงการ/กิจกรรมหลัก/ กิจกรรมย่อย	รายละเอียดกิจกรรม			หมายเหตุ
		เดิม	เปลี่ยนแปลง		
๑	โครงการ: เพิ่มศักยภาพการแข่งขันการท่องเที่ยวจังหวัดสมุทรปราการ กิจกรรมหลัก: การประชาสัมพันธ์การท่องเที่ยวจังหวัดสมุทรปราการ กิจกรรมย่อย: ท่องเที่ยวชมมรดกใหม่ : สมุทรปราการ...เมืองหลากวิถีรวม ๔ ชาติพันธุ์ งบประมาณ ๑,๑๙๙,๓๐๐ บาท หน่วยดำเนินการ: สำนักงานการท่องเที่ยวและกีฬาจังหวัดสมุทรปราการ	กิจกรรมที่ ๑ พัฒนาศักยภาพบุคลากรด้านการท่องเที่ยวจังหวัดสมุทรปราการ จัดอบรมพัฒนาศักยภาพและความเข้มแข็งของเครือข่ายชุมชนและกลุ่มอาสาสมัครกึ่งท่องเที่ยวจังหวัดสมุทรปราการ ๒ ครั้ง จำนวน ๑๕๐ คน (แยกจัดเป็น ๒ รุ่นๆ ละ ๗๕ คน ระยะเวลาอบรม รุ่นละ ๒ วัน) งบดำเนินงาน งบประมาณ ๑๙๙,๓๐๐ บาท - ค่าตอบแทนวิทยากร จำนวน ๒ วัน X ๘ ชม. X ๖๐๐ บาท X ๒ รุ่น - ค่าตอบแทนผู้ช่วยวิทยากร จำนวน ๒ วัน X ๘ ชม. X ๓๐๐ บาท X ๒ รุ่น - ค่าอาหาร จำนวน ๔ มื้อ X ๗๕ คน X ๑๕๐ บาท X ๒ รุ่น - ค่าอาหารว่างและเครื่องดื่ม จำนวน ๔ มื้อ X ๗๕ คน X ๕๐ บาท X ๒ รุ่น - ค่าจ้างเหมารถบัสปรับอากาศ จำนวน ๑ วัน X ๒ คัน X ๑๐,๑๒๕ บาท X ๒ รุ่น	กิจกรรมที่ ๑ พัฒนาศักยภาพบุคลากรด้านการท่องเที่ยวจังหวัดสมุทรปราการ ผ่านสื่อบทเรียนอิเล็กทรอนิกส์ (e-learning) งบดำเนินงาน งบประมาณ ๑๙๙,๓๐๐ บาท - จัดทำสื่อบทเรียนอิเล็กทรอนิกส์เพื่อเสริมสร้างศักยภาพบุคลากรด้านการท่องเที่ยวของจังหวัดสมุทรปราการ จำนวนอย่างน้อย ๔ บทเรียน โดยในแต่ละบทเรียนต้องมีชั่วโมงการเรียนรู้ไม่น้อยกว่า ๓๐ นาที มีรูปแบบมีเดียที่มีลักษณะของสื่อประสมประเภทต่างๆ ได้แก่ ข้อความ (Text) ภาพ (Picture) เสียงประกอบ (Sound) วิดีโอ (Video) และอินเทอร์แอคทีฟ (Interactive) และประชาสัมพันธ์ระบบการเรียนรู้ทางอิเล็กทรอนิกส์ (e-learning) เพื่อดึงดูดกลุ่มเป้าหมายให้เข้าร่วมจำนวนรวมไม่น้อยกว่า ๒๕๐ คน ได้แก่ เครือข่ายชุมชน ผู้ประกอบการร้านค้าร้านอาหาร และบุคลากรทั้งภาครัฐและภาคเอกชนที่เกี่ยวข้องในอุตสาหกรรมท่องเที่ยวในพื้นที่จังหวัดสมุทรปราการ	เนื่องจากสถานการณ์การแพร่ระบาดของโรคติดเชื้อไวรัสโคโรนา 2019 (โควิด-๑๙) ประกอบกับประกาศจังหวัดสมุทรปราการ ลงวันที่ ๓๑ สิงหาคม ๒๕๖๔ เรื่อง มาตรการป้องกันและยับยั้งการแพร่ระบาดของโรคติดเชื้อไวรัสโคโรนา 2019 (โควิด-๑๙) จังหวัดสมุทรปราการ (ฉบับที่ ๑๕) ข้อ ๗ การห้ามจัดกิจกรรมที่มีความเสี่ยงต่อการแพร่โรคในพื้นที่จังหวัดสมุทรปราการ ห้ามจัดกิจกรรมซึ่งมีการรวมกลุ่มของบุคคลที่มีจำนวนรวมกันมากกว่ายี่สิบห้าคนในเขตพื้นที่จังหวัดสมุทรปราการ เว้นแต่ได้รับอนุญาตจากผู้ว่าราชการจังหวัดสมุทรปราการ หรือพนักงานเจ้าหน้าที่ที่ได้รับมอบหมาย ที่จะพิจารณาเพื่อให้เหมาะสมกับสภาพพื้นที่จัดกิจกรรมและสถานการณ์ในพื้นที่ที่ได้รับผิดชอบ	
		กิจกรรมที่ ๒ ส่งเสริมการท่องเที่ยวเชิงสร้างสรรค์และวัฒนธรรม “เที่ยวบางกะอี ดามรอยวิถีชุมชน งบประมาณ ๕๐๐,๐๐๐ บาท	กิจกรรมที่ ๒ -ไม่เปลี่ยนแปลง-		

	<p>๒</p> <p>โครงการ: เพิ่มศักยภาพการ แข่งขันการท่องเที่ยวจังหวัด สมุทรปราการ</p> <p>กิจกรรมหลัก: ส่งเสริมการ ท่องเที่ยวเชิงประวัติศาสตร์ งาน</p>	<p>- จัดกิจกรรมส่งเสริมการท่องเที่ยวตามรอยวิถี ชุมชน ให้ชุมชนบ้านบาง กะอี่ เป็นแหล่งท่องเที่ยวที่สำคัญ โดยเฉพาะการ ท่องเที่ยวเชิงสร้างสรรค์และวัฒนธรรม ดึงดูดให้ นักท่องเที่ยวเดินทางมาท่องเที่ยวและกระตุ้นการใช้ จ่ายของนักท่องเที่ยว พฤติกรรมการท่องเที่ยวยุค สังคมโซเชียลมีเดีย ที่นักท่องเที่ยวและนักเดินทาง นิยมแบ่งปันประสบการณ์การเดินทางและการ ท่องเที่ยวผ่านสื่อออนไลน์ โดยจัดทำเส้นทางท่องเที่ยว และนำสื่อมวลชนลงพื้นที่</p> <p>กิจกรรมที่ ๓ ส่งเสริมความสะอาดและรักษา สิ่งแวดล้อมในแหล่งท่องเที่ยว “เที่ยวบางกะเจ้า เรา รักษาความสะอาด”</p> <p>งบประมาณ ๕๐๐,๐๐๐ บาท</p> <p>- เชิญสื่อมวลชนโดยครอบครัวสื่อสิ่งพิมพ์ โทรทัศน์ วิทยุ สื่อออนไลน์ ผู้ประกอบการด้านธุรกิจ ท่องเที่ยว ประชาชนทั่วไปในพื้นที่อำเภอพระประแดง เข้าร่วมกิจกรรมรวมถึงระดมจิตอาสาในพื้นที่ร่วมกัน กำจัดขยะบริเวณแหล่งท่องเที่ยวบางกะเจ้า โดยผ่าน การทำกิจกรรมร่วมกัน การให้ความรู้เรื่องการ กำจัดขยะ สร้างจิตสำนึกรับผิดชอบต่อสังคม ถิ่นที่อยู่ แหล่งท่องเที่ยว และส่งเสริมให้คนไทยหันมาใส่ใจ สิ่งแวดล้อม</p>	<p>กิจกรรมที่ ๓ -ไม่เปลี่ยนแปลง-</p> <p>กิจกรรมที่ ๑ กิจกรรมการส่งเสริมและอนุรักษ์ ศิลปวัฒนธรรมประเพณีและการละเล่นพื้นบ้านมอญ ผ่านสื่อออนไลน์</p> <p>- การแสดงดนตรีมอญและศิลปะพื้นเมือง (ทะเล มอญหรือ สะบ้ามอญ</p>	<p>เนื่องจากสถานการณ์การ แพร่ระบาดของโรคติดเชื้อไวรัส โคโรนา 2019 (โควิด-๑๙) ประกอบกับประกาศจังหวัด สมุทรปราการ ลงวันที่ ๓๑</p>
--	--	--	--	---

<p>สมโภชสมุทรปราการ กิจกรรมย่อย: ส่งเสริมการเล่น ที่บ้านไทย สืบสานวัฒนธรรม ประจำปีงบประมาณ พ.ศ.๒๕๖๔ งบประมาณ ๔๐๐,๐๐๐ บาท หน่วยงาน: สำนักงาน ท่องเที่ยวและกีฬาจังหวัด สมุทรปราการ</p>	<p>- รุ่งสามขา - ตะกร้อวง - ตีลูกถือ</p> <p>กิจกรรมที่ ๒ จัดนิทรรศการส่งเสริมและอนุรักษ์ ศิลปวัฒนธรรมประเพณีและการละเล่นพื้นบ้านมอญ</p>	<p>ชะมาเขวก)</p> <ul style="list-style-type: none"> - ตะบามมอญ - รุ่งสามขา - ตะกร้อวง - ตีลูกถือ - ผลิตสี่อวิตทัศน์เรื่องราวเกี่ยวกับการสภิตหรือการอนุรักษ์ศิลปวัฒนธรรมประเพณีและการละเล่นพื้นบ้านไทย-มอญ กิจกรรมและ ๒ คลิป (คลิปสั้น และคลิปเต็ม) รวมจำนวนไม่น้อยกว่า ๑๐ คลิป คลิปวีดิโอแนะนำโครงการสำหรับผู้บริหารจำนวน ๑ คลิป <p>กิจกรรมที่ ๒ จัดนิทรรศการส่งเสริมและอนุรักษ์ศิลปวัฒนธรรมประเพณีและการละเล่นพื้นบ้านมอญผ่านสื่อออนไลน์</p> <ul style="list-style-type: none"> - เผยแพร่ประชาสัมพันธ์สื่อวีดิทัศน์ ผ่านช่องทางออนไลน์ไม่น้อยกว่า ๕ ช่องทาง อาทิ Website, Youtube, Facebook Fan Page, Twitter, Line, Instagram เป็นต้น - คัดเลือกบุคคลที่มีชื่อเสียง (Influencers) พร้อมจัดทำเนื้อหาแนะนำศิลปวัฒนธรรมประเพณีและการละเล่นพื้นบ้านไทย-มอญ โดยมีจำนวนรวมไม่น้อยกว่า ๕ คน/บัญชีชื่อ มีจำนวนฐานผู้ติดตามรวมกันไม่น้อยกว่า ๓,๕๐๐,๐๐๐ ผู้ติดตาม - เนื้อหาที่จะจัดทำขึ้นทางสื่อออนไลน์ โดยจะต้องมีจำนวนการเห็น (Impression) ไม่น้อยกว่า ๑,๐๐๐,๐๐๐ ครั้ง ซึ่งสามารถตรวจสอบผ่านระบบที่มีความน่าเชื่อถือ ได้แก่ Google analytics เป็นต้น 	<p>สิงหาคม ๒๕๖๔ เรื่อง มาตราการป้องกันและยับยั้งการแพร่ระบาดของโควิด-๑๙) จังหวัดสมุทรปราการ (ฉบับที่ ๑๕) ข้อ ๗ การห้ามจัดกิจกรรมที่มีความเสี่ยงต่อความปลอดภัยในพื้นที่จังหวัดสมุทรปราการ ห้ามจัดกิจกรรมซึ่งมีการรวมกลุ่มของบุคคลที่มีจำนวนรวมกันมากกว่ายี่สิบห้าคนในเขตพื้นที่จังหวัดสมุทรปราการ เว้นแต่ที่ได้รับอนุญาตจากผู้ว่าราชการจังหวัดสมุทรปราการ หรือพนักงานเจ้าหน้าที่ที่ได้รับมอบหมายที่จะพิจารณาเพื่อให้เหมาะสมกับสภาพพื้นที่จัดกิจกรรมและสถานการณ์ในพื้นที่ที่ปิดขอบ</p>
--	---	--	--

ขอเชิญสำนักงานท่องเที่ยวและกีฬาจังหวัดสมุทรปราการ ได้นำเรียนในรายละเอียดต่อที่ประชุม เพื่อรับทราบและพิจารณา

มติที่ประชุม

เห็นชอบตามที่สำนักงานท่องเที่ยวและกีฬาจังหวัดสมุทรปราการเสนอ ทั้งนี้ในการดำเนินการปรับเปลี่ยนแปลงขอให้คำนึงถึงความคุ้มค่า คุ่มประโยชน์ ในเชิงภารกิจของรัฐ และราคามาตรฐานตามระเบียบที่เกี่ยวข้อง รวมทั้งเร่งรัดการก่อสร้างผู้กั้น/การกั้นเงินไว้เบิกเหลื่อมปีภายในกันยายน ๒๕๖๔

๔.๒.๓ ที่ทำการปกครองจังหวัดสมุทรปราการขอยกเลิกโครงการตามแผนปฏิบัติการจังหวัดสมุทรปราการ ประจำปีงบประมาณ พ.ศ. ๒๕๖๔ โครงการสร้างจิตสำนึกของประชาชนให้มีความจงรักภักดี และธำรงไว้ซึ่งสถาบันชาติ ศาสนา พระมหากษัตริย์ รวมทั้งสร้างความปรองดองสมานฉันท์ตามแนวทางประชาธิปไตยในจังหวัดสมุทรปราการ กิจกรรมปลูกฝังจิตสำนึกในการปกป้องและเชิดชูสถาบันพระมหากษัตริย์ จังหวัดสมุทรปราการ งบประมาณ ๓,๓๙๖,๐๐๐ บาท เนื่องจากสถานการณ์การแพร่ระบาดของโรคติดเชื้อไวรัสโคโรนา 2019 (โควิด-19) ที่มีการกลายพันธุ์และทวีความรุนแรงมากขึ้นอย่างต่อเนื่องจังหวัดสมุทรปราการ ส่งผลิให้นายกรัฐมนตรีได้ออกประกาศข้อกำหนด ๖ ออกตามความในมาตรา ๙ แห่งพระราชกำหนดการบริหารราชการในสถานการณ์ฉุกเฉิน พ.ศ. ๒๕๔๘ ฉบับที่ ๑๗ ลงวันที่ ๑๗ กรกฎาคม ๒๕๖๔ และประกาศจังหวัดสมุทรปราการ ลงวันที่ ๑๙ กรกฎาคม ๒๕๖๔ เรื่อง มาตรการป้องกันและยับยั้งการแพร่ระบาดของโรคติดเชื้อไวรัสโคโรนา 2019 (โควิด-19) (ฉบับที่ ๑๑) ข้อ ๗ ห้ามจัดกิจกรรมที่มีความเสี่ยงต่อการแพร่โรคในพื้นที่จังหวัดสมุทรปราการ ห้ามจัดกิจกรรมซึ่งมีกลุ่มกันจำนวนมากกว่าห้าคน โดยให้เป็นไปตามข้อห้ามและข้อยกเว้นตามที่กำหนดไว้ในข้อ ๖ ของประกาศจังหวัดสมุทรปราการ (ฉบับที่ ๘) ลงวันที่ ๒๐ มิถุนายน ๒๕๖๔ โดยให้หน่วยงานทั้งภาครัฐ และเอกชนจัดการอบรม สัมมนา หรือการประชุมโดยวิธีการทางอิเล็กทรอนิกส์เป็นหลัก ขอเชิญ ที่ทำการปกครองจังหวัดสมุทรปราการ ได้นำเรียนในรายละเอียดที่ประชุม เพื่อรับทราบและพิจารณา

มติที่ประชุม

เห็นชอบตามที่ทำการปกครองจังหวัดสมุทรปราการเสนอขอยกเลิกโครงการสร้างจิตสำนึกของประชาชนให้มีความจงรักภักดี และธำรงไว้ซึ่งสถาบันชาติ ศาสนา พระมหากษัตริย์ รวมทั้งสร้างความปรองดองสมานฉันท์ตามแนวทางประชาธิปไตยในจังหวัดสมุทรปราการ กิจกรรมปลูกฝังจิตสำนึกในการปกป้องและเชิดชูสถาบันพระมหากษัตริย์ จังหวัดสมุทรปราการ งบประมาณ ๓,๓๙๖,๐๐๐ บาท

๔.๓ การพิจารณาการขอใช้งบประมาณเหลือจ่ายตามแผนปฏิบัติการประจำปีงบประมาณ พ.ศ. ๒๕๖๔ เพื่อนำไปจ่ายเงินชดเชยค่างานก่อสร้างตามสัญญาแบบปรับราคาได้ (ค่า K) และเพื่อนำไปดำเนินการต่อยอดผลสัมฤทธิ์ของโครงการตามแผน ปฏิบัติราชการ พ.ศ. ๒๕๖๔

ฝ่ายเลขานุการ ปัจจุบันจังหวัดสมุทรปราการมีเงินเหลือจ่ายจากการก่อกำหนดผู้กผัน (งบลงทุน) และเงินเหลือจ่ายจากหน่วยราชการแจ้งคืนเงิน (งบดำเนินงาน) รวมทั้งสิ้น ๗,๙๒๐,๓๙๐.๗๐ บาท โดยจำแนกเป็น

- ๑) เงินเหลือจ่ายจากการก่อกำหนดผู้กผัน (งบลงทุน) จำนวน ๗,๘๐๒,๖๐๐ บาท
- ๒) เงินเหลือจ่ายจากหน่วยราชการแจ้งคืนเงินงบดำเนินงาน (งบดำเนินงาน) จำนวน ๑๑๗,๗๘๘.๑๐ บาท โดยมีรายละเอียด ดังนี้

ลำดับ	โครงการ/กิจกรรม	หน่วยงานรับผิดชอบ	งบประมาณ	เงินเหลือจ่าย
๑	ปรับปรุงไฟฟ้าแสงสว่างถนนสาย สป.๒๐๐๑ แยก ทล.๓๔-บ้านลาดกระบัง อำเภอบางเสาธง จังหวัดสมุทรปราการ	แขวงทางหลวงชนบทสมุทรปราการ	๑๙,๘๐๐,๐๐๐	๑,๖๐๐
๒	บูรณะปรับปรุงทางหลวงเชื่อมโยงระหว่างภาคทางหลวงหมายเลข ๓๗๐ ตอนทางเข้าท่าอากาศยานสุวรรณภูมิ-บางวัว ระหว่าง กม.๐+๐๐๐ ถึง กม.๒+๗๔๒ ตำบลบางโฉลง อำเภอบางพลี จังหวัดสมุทรปราการ	แขวงทางหลวงสมุทรปราการ	๗๙,๓๐๐,๐๐๐	๓,๑๐๒,๐๐๐
๓	บูรณะปรับปรุงทางหลวงเชื่อมโยงระหว่างภาคทางหลวงหมายเลข ๓๑๑๓ ตอนสำโรง-สะพานภูมิพล ระหว่าง กม.๐+๐๐๐ ถึง กม.๖+๓๐๐ ตำบลบางหญ้าแพรก อำเภอบางพลี จังหวัดสมุทรปราการ	แขวงทางหลวงสมุทรปราการ	๖๕,๘๐๐,๐๐๐	๓,๑๕๖,๐๐๐
๔	บูรณะปรับปรุงทางหลวงเชื่อมโยงระหว่างภาคทางหลวงหมายเลข ๓๔ (ทางหลักด้านซ้ายทาง) ตอนท่าอากาศยานสุวรรณภูมิ-บางวัว ระหว่าง กม.๒๗+๕๐๐ ถึง กม.๒๙+๐๐๐ ตำบลบางบ่อ อำเภอบางบ่อ จังหวัดสมุทรปราการ	แขวงทางหลวงสมุทรปราการ	๑๕,๐๐๐,๐๐๐	๑,๑๗๓,๐๐๐
๕	ปรับปรุงซ่อมแซมถนนลาดยางแอสฟัลติกคอนกรีตถนนสาย สป.๑๐๐๖ แยก ทล.๓-เคหะบางพลี อำเภอบางเสาธง จังหวัดสมุทรปราการ ระยะทาง ๓.๔๐๐ กิโลเมตร	แขวงทางหลวงชนบทสมุทรปราการ	๓๒,๓๐๐,๐๐๐	๑๐,๐๐๐
๖	ปรับปรุงซ่อมแซมถนนสายแยกทางหลวงชนบทสาย สป.๑๐๐๖-สถาบันการแพทย์จักรีนฤเบดินทร์ อำเภอบางพลี จังหวัดสมุทรปราการ ระยะทาง ๐.๕๐๐ กิโลเมตร	แขวงทางหลวงชนบทสมุทรปราการ	๕,๕๐๐,๐๐๐	๑๑๐,๐๐๐
๗	ก่อสร้างถนนคอนกรีตเสริมเหล็ก ภายในโครงการลูกพระดาบส อำเภอบางพลี จังหวัดสมุทรปราการ ระยะทาง ๒.๐๐๐ กิโลเมตร	แขวงทางหลวงชนบทสมุทรปราการ	๘,๒๕๐,๐๐๐	๓๐,๐๐๐
๘	ปรับปรุงซ่อมแซมถนนลาดยางแอสฟัลติกคอนกรีตสาย สป.๒๐๐๑ แยก ทล.๓๔-บ้านลาดกระบัง อำเภอบางเสาธง จังหวัดสมุทรปราการ ระยะทาง ๓.๗๕๐ กิโลเมตร	แขวงทางหลวงชนบทสมุทรปราการ	๓๘,๒๐๐,๐๐๐	๒๐,๐๐๐

๙	ก่อสร้างเขื่อนเรียงหินป้องกันการกัดเซาะชายฝั่งทะเล หมู่ที่ ๒ ตำบลบางปู อำเภอเมืองสมุทรปราการ จังหวัดสมุทรปราการ	สนง.โยธาธิการและผังเมืองจังหวัดสมุทรปราการ	๔๕,๐๓๐,๐๐๐	๒๐๐,๐๐๐
๑๐	รณรงค์ประชาสัมพันธ์เนื่องในวันต่อต้านยาเสพติดโลก (๒๖ มิถุนายน) ประจำปี ๒๕๖๔ จังหวัดสมุทรปราการ	ที่ทำการปกครองจังหวัดสมุทรปราการ	๙๕๓,๐๐๐	๔,๐๐๐
๑๑	สร้างความปรองดองสมานฉันท์ระหว่างนายจ้างลูกจ้าง เพื่อป้องกันและแก้ไขปัญหาความขัดแย้งด้านแรงงานในสถานประกอบการ	สำนักงานสวัสดิการและคุ้มครองแรงงานจังหวัดสมุทรปราการ	๒๖๔,๐๐๐	๑๐๐,๓๑๓,๒๐
๑๒	ส่งเสริมการผลิตและแปรรูปสินค้าเกษตรปลอดภัย และได้มาตรฐานด้านพืช ประมง ปศุสัตว์	หน่วยงานในสังกัดกระทรวงเกษตรและสหกรณ์	๑๔,๗๙๗,๔๐๐	๑๓,๔๗๗.๕๐
รวมเงินเหลือจ่าย			๗,๙๒๐,๓๙๐.๗๐	

ทั้งนี้ จังหวัดฯ ได้รับแจ้งจากส่วนราชการขอใช้งบประมาณเหลือจ่ายตามแผนปฏิบัติราชการประจำปีงบประมาณ พ.ศ. ๒๕๖๔ เพื่อนำไปจ่ายเงินชดเชยค่างานก่อสร้างตามสัญญาแบบปรับราคาได้ (ค่า K) และเพื่อนำไปดำเนินการต่อยอดผลสัมฤทธิ์ของโครงการตามแผนปฏิบัติราชการ พ.ศ. ๒๕๖๔ ที่ไม่มีผลกระทบต่อแผนฯ ดังนี้ ระเบียบที่เกี่ยวข้อง ตามเอกสารประกอบการประชุม

๔.๓.๑ **แนวทางหลวงชนบทสมุทรปราการ** ขอรับการสนับสนุนงบประมาณเหลือจ่ายจากการก่อหนี้ผูกพัน (งบลงทุน) เพื่อชดเชยค่างานก่อสร้างตามสัญญาแบบปรับราคาได้ (ค่า K) ของโครงการปรับปรุงซ่อมแซมสะพาน คสล. ข้ามคลองสำโรง ตำบลบางบ่อ อำเภอบางบ่อ จังหวัดสมุทรปราการ โครงการตามแผนปฏิบัติราชการประจำปีงบประมาณ พ.ศ. ๒๕๖๓ จำนวน ๗๖,๖๗๗.๙๒ บาท

ขอเชิญแนวทางหลวงชนบทสมุทรปราการ ได้นำเรียนในรายละเอียดต่อที่ประชุมเพื่อรับทราบและพิจารณา

มติที่ประชุม

เห็นชอบตามที่แนวทางหลวงชนบทสมุทรปราการเสนอขอใช้งบประมาณเหลือจ่ายเพื่อชดเชยค่างานก่อสร้างตามสัญญาแบบปรับราคาได้ (ค่า K) ของโครงการปรับปรุงซ่อมแซมสะพาน คสล. ข้ามคลองสำโรง ตำบลบางบ่อ อำเภอบางบ่อ จังหวัดสมุทรปราการ โครงการตามแผนปฏิบัติราชการประจำปีงบประมาณ พ.ศ. ๒๕๖๓ จำนวน ๗๖,๖๗๗.๙๒ บาท โดยให้เร่งจัดส่งเอกสารหลักฐานมาขอเบิกจ่ายงบประมาณที่งานการเงิน กลุ่มงานอำนวยการ สำนักงานจังหวัดสมุทรปราการ

๔.๓.๒ **แนวทางหลวงสมุทรปราการ** ขอรับการสนับสนุนงบประมาณเหลือจ่ายนำไปดำเนินการต่อยอดผลสัมฤทธิ์ของโครงการตามแผนปฏิบัติราชการประจำปีงบประมาณ พ.ศ. ๒๕๖๔ จำนวน ๑ โครงการ ได้แก่ โครงการบูรณะปรับปรุงทางหลวงเชื่อมโยงระหว่างภาค ทางหลวงหมายเลข ๓๔ (ทางหลักด้านซ้ายทาง) ตอนท่าอากาศยานสุวรรณภูมิ - บางวัว ระหว่าง กม.๒๗+๕๐๐ ถึง กม.๒๙+๐๐๐ ตำบลบางบ่อ อำเภอบางบ่อ จังหวัดสมุทรปราการ งบประมาณ ๖,๖๕๔,๖๐๐ บาท

ที่	โครงการ	รายละเอียดกิจกรรม	ความเห็นของฝ่ายเลขานุการฯ
๑	โครงการ: พัฒนาโครงข่ายคมนาคม อุตสาหกรรมและโลจิสติกส์เพื่อเชื่อมโยงถนน สายหลัก สายรอง รองรับการบริการประชาชน และภาคธุรกิจ กิจกรรมหลัก: ปรับปรุงซ่อมแซมถนนสาย หลักที่ชำรุด หรือทรุดโทรม กิจกรรมย่อย: บูรณะปรับปรุงทางหลวง เชื่อมโยงระหว่างภาค ทางหลวงหมายเลข ๓๔ (ทางหลักด้านซ้ายทาง) ตอนท่าอากาศยาน สุวรรณภูมิ - บางบัว ระหว่าง กม. ๒๗+๕๐๐ ถึง กม.๒๙+๐๐๐ ตำบลบางบ่อ อำเภอบางบ่อ จังหวัดสมุทรปราการ หน่วยงานรับผิดชอบ: แขวงทางหลวง สมุทรปราการ	งบลงทุน - ค่าที่ดินและสิ่งก่อสร้าง งบประมาณ ๖,๖๕๔,๖๐๐ บาท รายละเอียดกิจกรรม งานปรับปรุงซ่อมแซมระบบไฟฟ้าและ แสงสว่าง ทางหลวงหมายเลข ๓๔ ตอน ทางเข้าท่าอากาศยานสุวรรณภูมิ - บางบัว ระหว่าง กม.๑๙+๔๐๐ - กม.๒๐+๐๐๐, กม.๒๒+๘๕๐ - กม.๒๔+๐๕๐ และ กม.๒๘+๔๐๐ - กม.๓๕+๖๐๐ ทางขนาน ด้านขวาทาง (เป็นช่วงๆ) ปริมาณงาน ๑ แห่ง (๒๓๐ ต้น) ระยะเวลาดำเนินการ ๖๐ วัน	เป็นการนำงบประมาณ เหลือจ่ายที่เกิดจาก ประสิทธิภาพการบริหาร โครงการตามแผนปฏิบัติ ราชการของจังหวัดฯ ไป ดำเนินโครงการต่อยอด ผลสัมฤทธิ์ของโครงการ ตามแผนปฏิบัติราชการ ของจังหวัด ประจำปี งบประมาณ พ.ศ. ๒๕๖๔

ขอเชิญแขวงทางหลวงสมุทรปราการ ได้นำเรียนในรายละเอียดต่อที่ประชุม
เพื่อรับทราบและพิจารณา

มติที่ประชุม

เห็นชอบตามที่แขวงทางหลวงสมุทรปราการเสนอขอใช้งบประมาณเหลือจ่ายเพื่อนำไป
ดำเนินการต่อยอดผลสัมฤทธิ์ของโครงการตามแผนปฏิบัติราชการประจำปีงบประมาณ พ.ศ. ๒๕๖๔
จำนวน ๑ โครงการ ได้แก่ โครงการบูรณะปรับปรุงทางหลวงเชื่อมโยงระหว่างภาค ทางหลวง
หมายเลข ๓๔ (ทางหลักด้านซ้ายทาง) ตอนท่าอากาศยานสุวรรณภูมิ - บางบัว ระหว่าง กม.๒๗+๕๐๐
ถึง กม.๒๙+๐๐๐ ตำบลบางบ่อ อำเภอบางบ่อ จังหวัดสมุทรปราการ งบประมาณ ๖,๖๕๔,๖๐๐ บาท
เพื่อเพิ่มความปลอดภัยในพื้นที่ที่มีการปรับปรุงซ่อมแซมระบบไฟฟ้าและแสงสว่างฯ ดังกล่าว ซึ่งเป็นการโอน
เปลี่ยนแปลงเงินเหลือจ่ายภายในผลผลิตตามแผนงบประมาณเดียวกัน โดยให้เร่งรัดการก่อสร้าง/การกันเงิน
ไว้เบิกเหลือในปีภายในกันยายน ๒๕๖๔

๔.๓.๓ สำนักงานทางหลวงชนบทที่ ๑ (ปทุมธานี) ขอรับการสนับสนุนงบประมาณ
เหลือจ่ายนำไปดำเนินการต่อยอดผลสัมฤทธิ์ของโครงการตามแผนปฏิบัติราชการประจำปีงบประมาณ
พ.ศ. ๒๕๖๔ จำนวน ๒ โครงการ ได้แก่ (เอกสารแนบ)

๑) โครงการปรับปรุงซ่อมแซมถนนลาดยางแอสฟัลติกคอนกรีต สาย สป.๒๐๐๑ แยก ทล.๓๔-
บ้านลาดกระบัง อำเภอบางเสาธง จังหวัดสมุทรปราการ งบประมาณ ๔๗๐,๐๐๐ บาท

ที่	โครงการ	รายละเอียดกิจกรรม	ความเห็นของฝ่ายเลขานุการฯ
๑	โครงการ: พัฒนาโครงข่ายคมนาคม อุตสาหกรรมและโลจิสติกส์เพื่อ เชื่อมโยงถนนสายหลัก สายรอง รองรับ การบริการประชาชนและภาคธุรกิจ กิจกรรมหลัก: การปรับปรุงซ่อมแซม ถนนสายรองที่ชำรุด หรือทรุดโทรม กิจกรรมย่อย: ปรับปรุงซ่อมแซม ถนนลาดยางแอสฟัลติกคอนกรีต สาย สป.๒๐๐๑ แยก ทล.๓๔- บ้านลาดกระบัง อำเภอบางเสาธง จังหวัดสมุทรปราการ หน่วยงานรับผิดชอบ: สำนักงาน ทางหลวงชนบทที่ ๑ (ปทุมธานี)	งบลงทุน - ค่าที่ดินและสิ่งก่อสร้าง งบประมาณ ๔๗๐,๐๐๐ บาท รายละเอียดกิจกรรม ปรับปรุงจุดเสี่ยงอันตรายด้วยวัสดุ กันลื่นไถล (Anti skid) และเครื่องหมาย จราจร ระหว่าง กม. ๒+๐๗๐-๒+๒๘๐, กม. ๓+๔๐๐-๕+๐๔๐ ปริมาณงาน ๒ แห่ง ระยะเวลาดำเนินการ ๓๐ วัน	เป็นการนำงบประมาณ เหลือจ่ายที่เกิดจาก ประสิทธิภาพการบริหาร โครงการตามแผนปฏิบัติ ราชการของจังหวัดฯ ไป ดำเนินโครงการต่อยอด ผลสัมฤทธิ์ของโครงการ ตามแผนปฏิบัติราชการ ของจังหวัด ประจำปี งบประมาณ พ.ศ. ๒๕๖๔

๒) โครงการปรับปรุงซ่อมแซมถนนลาดยางแอสฟัลติกคอนกรีตถนนสาย สป.๑๐๐๖
แยก ทล.๓-เคหะบางพลี อำเภอบางเสาธง จังหวัดสมุทรปราการ งบประมาณ ๔๗๘,๐๐๐ บาท

ที่	โครงการ	รายละเอียดกิจกรรม	ความเห็นของฝ่ายเลขานุการฯ
๑	โครงการ: พัฒนาโครงข่ายคมนาคม อุตสาหกรรมและโลจิสติกส์เพื่อเชื่อมโยง ถนนสายหลัก สายรอง รองรับ การบริการประชาชนและภาคธุรกิจ กิจกรรมหลัก: การปรับปรุงซ่อมแซม ถนนสายรองที่ชำรุด หรือทรุดโทรม กิจกรรมย่อย: ปรับปรุงซ่อมแซม ถนนลาดยางแอสฟัลติกคอนกรีตถนน สาย สป.๑๐๐๖ แยก ทล.๓ - เคหะบางพลี อำเภอบางเสาธง จังหวัดสมุทรปราการ หน่วยงานรับผิดชอบ: สำนักงาน ทางหลวงชนบทที่ ๑ (ปทุมธานี)	งบลงทุน - ค่าที่ดินและสิ่งก่อสร้าง งบประมาณ ๔๗๘,๐๐๐ บาท รายละเอียดกิจกรรม ปรับปรุงจุดเสี่ยงอันตรายด้วยวัสดุ กันลื่นไถล (Anti skid) และเครื่องหมาย จราจร ระหว่าง กม. ๔+๒๒๕-๕+๒๐๐ ปริมาณงาน ๑ แห่ง ระยะเวลาดำเนินการ ๓๐ วัน	เป็นการนำงบประมาณ เหลือจ่ายที่เกิดจาก ประสิทธิภาพการบริหาร โครงการตามแผนปฏิบัติ ราชการของจังหวัดฯ ไป ดำเนินโครงการต่อยอด ผลสัมฤทธิ์ของโครงการ ตามแผนปฏิบัติราชการ ของจังหวัด ประจำปี งบประมาณ พ.ศ. ๒๕๖๔

ขอเชิญสำนักงานทางหลวงชนบทที่ ๑ (ปทุมธานี) ได้นำเรียนในรายละเอียดต่อที่ประชุม
เพื่อรับทราบและพิจารณา

มติที่ประชุม เห็นชอบการขอใช้งบประมาณเหลือจ่ายเพื่อนำไปดำเนินการต่อยอดผลสัมฤทธิ์ของ
โครงการตามแผนปฏิบัติราชการประจำปีงบประมาณ พ.ศ. ๒๕๖๔ จำนวน ๒ โครงการ ที่ดำเนินการโดย
สำนักงานทางหลวงชนบทที่ ๑ (ปทุมธานี) ได้แก่ โครงการปรับปรุงซ่อมแซมถนนลาดยางแอสฟัลติกคอนกรีต
สาย สป.๒๐๐๑ แยก ทล.๓๔-บ้านลาดกระบัง อำเภอบางเสาธง จังหวัดสมุทรปราการ งบประมาณ
๔๗๐,๐๐๐ บาท และโครงการปรับปรุงซ่อมแซมถนนลาดยางแอสฟัลติกคอนกรีตถนนสาย สป.๑๐๐๖
แยก ทล.๓-เคหะบางพลี อำเภอบางเสาธง จังหวัดสมุทรปราการ งบประมาณ ๔๗๘,๐๐๐ บาท ซึ่งเป็นการ
โอนเปลี่ยนแปลงเงินเหลือจ่ายภายในผลผลิตตามแผนงบประมาณเดียวกัน โดยให้เร่งรัดการก่องหนผู้กพัน/
การกันเงินไว้เบิกเหลือมปีภายในกันยายน ๒๕๖๔

/๔.๔ การพิจารณา...

๔.๔ การพิจารณาการโอนสินทรัพย์ที่ได้มาจากการใช้จ่ายงบประมาณของจังหวัดและกลุ่มจังหวัดให้กับหน่วยงานที่ประสงค์ขอรับโอนสินทรัพย์จากจังหวัดฯ

เรื่องสืบเนื่องที่จังหวัดแจ้งให้ส่วนราชการที่ดำเนินโครงการโดยใช้งบประมาณของจังหวัด ดำเนินการสำรวจสินทรัพย์ที่ได้มาจากการใช้จ่ายงบประมาณของจังหวัดและกลุ่มจังหวัดและการขึ้นทะเบียนสินทรัพย์นั้น อำเภอพระประแดงซึ่งเป็นหน่วยงานดำเนินการโครงการก่อสร้างศูนย์กีฬาทรงสุขภาพ ตำบลบางกะเจ้า อำเภอพระประแดง จังหวัดสมุทรปราการ โครงการประจำปีงบประมาณ พ.ศ. ๒๕๖๑ งบประมาณ ๒๒,๘๖๙,๗๐๐ บาท ซึ่งได้ดำเนินการแล้วเสร็จตามวัตถุประสงค์ของโครงการ และจังหวัดได้มีหนังสือ ด่วนที่สุด ที่ สป ๐๐๑๗.๒/ว๒๕๐๘ ลงวันที่ ๒๓ กรกฎาคม ๒๕๖๓ แจ้งแนวทางการขอขึ้นทะเบียน การส่งคืน กรณีที่ดิน อาคารและอุปกรณ์ของจังหวัดให้ส่วนราชการ/อำเภอที่เป็นหน่วยงานดำเนินการโครงการตามแผนปฏิบัติราชการจังหวัด/กลุ่มจังหวัดถือปฏิบัติ ในกรณีนี้ อำเภอพระประแดงได้แจ้งขอส่งคืนสินทรัพย์ ที่ได้จากการใช้จ่ายงบประมาณของจังหวัด ซึ่งได้แก่ ศูนย์กีฬาทรงสุขภาพตำบลบางกะเจ้า บริเวณหมู่ที่ ๖ ตำบลบางกะเจ้า ให้จังหวัดสมุทรปราการ และแจ้งว่าองค์การบริหารส่วนตำบลบางกะเจ้า แจ้งความประสงค์ที่จะขอรับมอบศูนย์กีฬาฯ ดังกล่าวจากจังหวัดสมุทรปราการ เพื่อดำเนินการปรับปรุงภูมิทัศน์และเปิดให้ประชาชนทั่วไปใช้ออกกำลังกาย ใช้จัดกิจกรรมชุมชน โดยองค์การบริหารส่วนตำบลบางกะเจ้าจะรับผิดชอบในส่วนของคุณภาพอาคารต่อไป

ขอเชิญอำเภอพระประแดง ได้นำเรียนในรายละเอียดต่อที่ประชุม เพื่อทราบและพิจารณา หากที่ประชุมมีมติเห็นชอบจะได้แจ้งส่วนราชการที่เกี่ยวข้องเพื่อดำเนินการตามระเบียบฯ ต่อไป

มติที่ประชุม

เห็นชอบการโอนสินทรัพย์ตามอำเภอพระประแดงซึ่งเป็นหน่วยงานดำเนินการโครงการก่อสร้างศูนย์กีฬาทรงสุขภาพ ตำบลบางกะเจ้า อำเภอพระประแดง จังหวัดสมุทรปราการ โครงการประจำปีงบประมาณ พ.ศ. ๒๕๖๑ งบประมาณ ๒๒,๘๖๙,๗๐๐ บาท ซึ่งได้ดำเนินการแล้วเสร็จตามวัตถุประสงค์ของโครงการ และได้แจ้งขอส่งคืนสินทรัพย์ที่ได้จากการใช้จ่ายงบประมาณของจังหวัด ได้แก่ ศูนย์กีฬาทรงสุขภาพตำบลบางกะเจ้า บริเวณหมู่ที่ ๖ ตำบลบางกะเจ้า และองค์การบริหารส่วนตำบลบางกะเจ้า แจ้งความประสงค์ที่จะขอรับมอบศูนย์กีฬาฯ ดังกล่าวจากจังหวัดสมุทรปราการ เพื่อดำเนินการปรับปรุงภูมิทัศน์และเปิดให้ประชาชนทั่วไปใช้ออกกำลังกาย ใช้จัดกิจกรรมชุมชน โดยองค์การบริหารส่วนตำบลบางกะเจ้าจะรับผิดชอบในส่วนของคุณภาพอาคารต่อไป

ระเบียบวาระที่ ๕ เรื่อง อื่น ๆ (ถ้ามี)
ไม่มี

ปิดประชุมเวลา ๑๖.๓๐ น.



(นายอาทิตย์ แห่ส่งนาม)

นักวิเคราะห์นโยบายและแผนปฏิบัติการ

ผู้จัดรายงานการประชุมฯ



(นายชินนทร์ กาญจนสุชา)

ผู้อำนวยการกลุ่มงานยุทธศาสตร์และข้อมูลเพื่อการพัฒนาจังหวัด

ผู้ช่วยเลขานุการ

ผู้ตรวจรายงานการประชุมฯ

รายการตรวจสอบการดำเนินการตามพระราชกฤษฎีกาว่าด้วยการบริหารงานจังหวัด
และกลุ่มจังหวัดแบบบูรณาการ พ.ศ. ๒๕๕๑

จังหวัดสมุทรปราการ

การดำเนินการ	ดำเนินการแล้ว	ไม่ได้ดำเนินการ
๑) สํารวจความคิดเห็นของประชาชนในท้องถิ่นในจังหวัดด้วยวิธีหนึ่งวิธีใด ดังต่อไปนี้ <input checked="" type="checkbox"/> มอบให้ส่วนราชการหน่วยงานของรัฐ สถาบันการศึกษา หรือบุคคลอื่นใด ทำการศึกษาสำรวจความคิดเห็นของประชาชนในท้องถิ่นในจังหวัด <input checked="" type="checkbox"/> มอบให้ฝ่ายเลขานุการ ก.บ.จ. ดำเนินการหรือร่วมกับหน่วยงานอื่น ทำการศึกษาสำรวจความคิดเห็นของประชาชนในท้องถิ่นในจังหวัด <input checked="" type="checkbox"/> แต่งตั้งคณะอนุกรรมการของ ก.บ.จ. ขึ้นคณะหนึ่ง ทำหน้าที่ประสานงานเพื่อให้ได้ข้อมูลความคิดเห็นของประชาชนในท้องถิ่นในจังหวัด <input checked="" type="checkbox"/> ดำเนินการอื่นตามที่ ก.บ.จ. เห็นสมควร โดยดำเนินการแต่งตั้งคณะอนุกรรมการ เร่งรัดติดตามและประเมินผลโครงการตามแผนปฏิบัติการราชการเพื่อสนับสนุนการดำเนินงานและเสริมสร้างกระบวนการมีส่วนร่วมในการตรวจสอบความโปร่งใสของโครงการ	✓	
๒) จัดประชุมหรือร่วมกันระหว่างหัวหน้าส่วนราชการที่มีสถานที่ตั้งทำการอยู่ในจังหวัด ไม่ว่าจะเป็นราชการบริหารส่วนภูมิภาคหรือราชการบริหารส่วนกลางและผู้บริหารองค์กรปกครองส่วนท้องถิ่นทั้งหมดในจังหวัด รวมทั้งผู้แทนภาคประชาสังคม และผู้แทนภาคธุรกิจเอกชน เพื่อรับฟังความคิดเห็นเกี่ยวกับแผนพัฒนาจังหวัดตามมาตรา ๕๓/๑ แห่งพระราชบัญญัติระเบียบบริหารราชการแผ่นดิน พ.ศ. ๒๕๓๔ ซึ่งแก้ไขเพิ่มเติมโดยพระราชบัญญัติระเบียบบริหารราชการแผ่นดิน (ฉบับที่ ๗) พ.ศ. ๒๕๕๐ และมาตรา ๑๙ มาตรา ๒๑ มาตรา ๒๒ มาตรา ๒๓ และมาตรา ๒๔ แห่งพระราชกฤษฎีกาว่าด้วยการบริหารงานจังหวัดและกลุ่มจังหวัดแบบบูรณาการ พ.ศ. ๒๕๕๑	✓	
๓) การประชุมของ ก.บ.จ. เพื่อจัดทำและเห็นชอบแผนพัฒนาจังหวัดตามพระราชกฤษฎีกาว่าด้วยการบริหารงานจังหวัดและกลุ่มจังหวัดแบบบูรณาการ พ.ศ. ๒๕๕๑ และหลักเกณฑ์ และวิธีการที่ ก.บ.ภ. กำหนด	✓	

ข้าพเจ้าขอรับรองว่า ข้อความดังกล่าวข้างต้นเป็นความจริงทุกประการ ทั้งนี้ได้แนบรายงานการประชุมคณะกรรมการบริหารงานจังหวัดแบบบูรณาการ (ก.บ.จ.) มาพร้อมนี้ด้วย

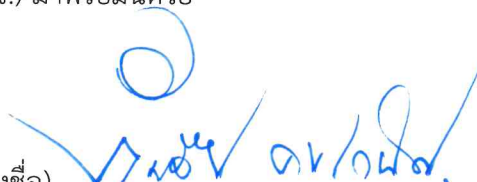
(ลงชื่อ).....

(นายวันชัย คงเกษม)

ผู้ว่าราชการจังหวัดสมุทรปราการ